



PREFEITURA DO MUNICÍPIO DE CAJATI

Estado de São Paulo

www.cajati.sp.gov.br - compras@cajati.sp.gov.br

Divisão de Licitações e Contratos

(13) 3854-8700

compras@cajati.sp.gov.br



EDITAL DE CONCORRÊNCIA ELETRÔNICA

CONCORRÊNCIA Nº 031/ 2024

PROCESSO ADMINISTRATIVO ELETRÔNICO Nº 842/ 2024 1 DOC

MUNICÍPIO DE CAJATI - SP

OBJETO: Contratação de empresa para execução de pavimentação asfáltica, pavimentação em concreto, recapeamento asfáltico e obras complementares em diversas ruas do Município de Cajati/ SP.

DATA DA SESSÃO: 17/ 12/ 2024

HORÁRIO FINAL PARA ENTREGA DAS PROPOSTAS: 08:59 HORAS

HORÁRIO DA DISPUTA: 09:00 HORAS

LOCAL - ENDEREÇO ELETRÔNICO DA DISPUTA: www.bllcompras.org.br.

CRITÉRIO DE JULGAMENTO: MENOR PREÇO POR LOTE

MODO DE DISPUTA: ABERTO E FECHADO

REGIME DE EXECUÇÃO: EMPREITADA INTEGRAL, MEDIÇÃO POR PREÇO UNITÁRIO

IMPUGNAÇÕES E ESCLARECIMENTOS ATÉ ÀS 23:59:59 HORAS DO DIA 12/ 12/ 2024

1. DO OBJETO

1.1. O objeto da presente licitação é a escolha da proposta mais vantajosa para a **Contratação de empresa para execução de pavimentação asfáltica, pavimentação em concreto, recapeamento asfáltico e obras complementares em diversas ruas do Município de Cajati/ SP.**

1.2. A licitação será julgada pelo menor preço global por lote, conforme tabela constante do Termo de Referência, devendo a licitante informar os valores unitários e totais de todos os itens que compõem a planilha de preços da obra.

1.3. O critério de julgamento adotado será o menor preço global por lote da obra, considerado o menor dispêndio para a Administração, nos termos do art. 34 da Lei nº 14.133/ 2021, e observadas as exigências contidas neste Edital e seus Anexos quanto às especificações do objeto.

2. DOS RECURSOS ORÇAMENTÁRIOS

2.1. As despesas para atender esta licitação estão programadas em dotação orçamentária própria, prevista no orçamento do Município para o exercício **de 2024**, na classificação abaixo:

Gestão/ Unidade: Secretaria Municipal de Obras e Mobilidade Urbana

Fonte: Departamento de Mobilidade Urbana

Elemento de Despesa: Recapeamento Asfáltico dos Bairros e Centro – 15.451.0036.1091; e 15.451.0036.1095 – Pavimentação de Vias Públicas.

4.4.90.51 – Obras e Instalações

Fichas de Despesa: 1105 e 1108.

3. DO CREDENCIAMENTO

3.1. O Credenciamento é o nível básico do registro cadastral no PORTAL BLL COMPRAS que permite a participação dos interessados na modalidade LICITATÓRIA CONCORRÊNCIA, em sua FORMA ELETRÔNICA.

3.2. O cadastro deverá ser feito no Portal BLL COMPRAS, no sítio www.bllcompras.org.br;

3.2.1 Poderão participar desta Concorrência todas e quaisquer empresas ou sociedades, regularmente estabelecidas no País, que sejam especializadas e credenciadas no objeto desta licitação e que satisfaçam todas as exigências, especificações e normas contidas neste Edital e seus Anexos.





PREFEITURA DO MUNICÍPIO DE CAJATI

Estado de São Paulo

www.cajati.sp.gov.br - compras@cajati.sp.gov.br

Divisão de Licitações e Contratos

(13) 3854-8700

compras@cajati.sp.gov.br



3.3 Poderão participar desta Concorrência as empresas que apresentarem toda a documentação por ela exigida para respectivo cadastramento junto à Bolsa de Licitações e Leilões.

3.4 É permitida a participação de empresa em forma de consórcios ou grupos de empresas, observadas as regras do artigo 15 da Lei Federal nº 14133/2021.

3.5 É permitida a subcontratação do objeto desta Concorrência, nos termos dos itens 3.5.1 e 3.5.2 do edital.

3.5.1. A subcontratação é permitida mediante prévia autorização da CONTRATANTE somente para os serviços e projetos que ultrapassem a competência técnica do responsável pelos serviços. Devendo ainda a contratada efetuar o pagamento em, no máximo, 02 (dois) dias após o recebimento do Município a subcontratada. Deverá ser apresentado, previamente, ou seja, antes da subcontratação, o contrato de subempreitada firmado entre as partes para apreciação e aprovação das condições pela CONTRATANTE.

3.5.2. Estando a subcontratada em débito com a CONTRATANTE ou impedida de com ela contratar, a subcontratação não será autorizada, sob pena de rescisão contratual se a CONTRATADA ignorar a não autorização.

3.6 Não poderá participar da Concorrência a empresa que estiver sob falência, concurso de credores, dissolução, liquidação ou que tenha sido declarada inidônea por órgão ou entidade da Administração Pública direta ou indireta, federal, estadual, municipal, Distrital ou que esteja cumprindo período de impedimento de licitar no âmbito da Administração Municipal de Cajati - SP.

3.7 O licitante deverá estar credenciado, de forma direta ou através de empresas associadas à Bolsa de Licitações do Brasil, até no mínimo uma hora antes do horário fixado no edital para o recebimento das propostas.

3.8 O cadastramento do licitante deverá ser requerido acompanhado dos seguintes documentos:

a) Instrumento particular de mandato outorgando à operador devidamente credenciado junto à Bolsa, poderes específicos de sua representação na Concorrência, conforme modelo fornecido pela Bolsa de Licitações do Brasil (ANEXO 04)

b) Declaração de seu pleno conhecimento, de aceitação e de atendimento às exigências de habilitação previstas no Edital, conforme modelo fornecido pela Bolsa de Licitações do Brasil (ANEXO 04) e

c) Especificações do produto, obra e/ou serviço objeto da licitação em conformidade com edital. (Quando necessário) "A empresa participante do certame não deve ser identificada". Art. 30, § 5º do Decreto nº 10024/2019.

3.9 O custo de operacionalização e uso do sistema, ficará a cargo do Licitante vencedor do certame, que pagará à Bolsa de Licitações do Brasil, provedora do sistema eletrônico, o equivalente ao percentual estabelecido pela mesma sobre o valor contratual ajustado, a título de taxa pela utilização dos recursos de tecnologia da informação, em conformidade com o regulamento operacional da BLL – Bolsa de Licitações do Brasil, anexo 04.

3.10 A microempresa ou empresa de pequeno porte, além da apresentação da declaração constante no Anexo 09 para fins de habilitação, deverá, quando do cadastramento da proposta inicial de preço vai ser digitada no sistema, verificar nos dados cadastrais se assinalou o regime ME/ EPP no sistema conforme o seu regime de tributação para fazer valer o direito de prioridade do desempate. Art. 44 e 45 da LC 123/2006, atualizada pela Lei Complementar 147/2014.

4. REGULAMENTO OPERACIONAL DO CERTAME

4.1 O certame será conduzido pelo Agente de Contratações, que terá, em especial, as seguintes atribuições:





PREFEITURA DO MUNICÍPIO DE CAJATI

Estado de São Paulo

www.cajati.sp.gov.br - compras@cajati.sp.gov.br

Divisão de Licitações e Contratos

(13) 3854-8700

compras@cajati.sp.gov.br



- a) acompanhar os trabalhos da equipe de apoio (se houver);
- b) responder as questões formuladas pelos fornecedores, relativas ao certame;
- c) abrir as propostas de preços;
- d) analisar a aceitabilidade das propostas;
- e) desclassificar propostas indicando os motivos;
- f) conduzir os procedimentos relativos aos lances e à escolha da proposta do lance de menor preço;
- g) verificar a habilitação do proponente classificado em primeiro lugar;
- h) declarar o vencedor;
- i) receber, examinar e decidir sobre a pertinência dos recursos;
- j) elaborar a ata da sessão;
- k) encaminhar o processo à autoridade superior para adjudicar os atos, homologar e autorizar a contratação, podendo ainda, a Autoridade competente retornar os autos para saneamento de irregularidades, revogar ou anular o procedimento;
- l) abrir processo administrativo para apuração de irregularidades visando a aplicação de penalidades previstas na legislação.

CRENCIAMENTO NO SISTEMA LICITAÇÕES DA BOLSA DE LICITAÇÕES E LEILÕES:

4.2 As pessoas jurídicas ou firmas individuais interessadas deverão nomear através do instrumento de mandato previsto no item 3.8 "a", com firma reconhecida e/ ou assinatura digital, operador devidamente credenciado em qualquer empresa associada à Bolsa de Licitações do Brasil, atribuindo poderes para formular lances de preços e praticar todos os demais atos e operações no site: www.bll.org.br.

4.3 A participação do licitante na Concorrência Eletrônica se dará por meio de participação direta ou através de empresas associadas à BLL – Bolsa de Licitações do Brasil, a qual deverá manifestar, por meio de seu operador designado, em campo próprio do sistema, pleno conhecimento, aceitação e atendimento às exigências de habilitação previstas no Edital.

4.4 O acesso do operador à concorrência, para efeito de encaminhamento de proposta de preço e lances sucessivos de preços, em nome do licitante, somente se dará mediante prévia definição de senha privativa.

4.5 A chave de identificação e a senha dos operadores poderão ser utilizadas em qualquer concorrência eletrônica, salvo quando canceladas por solicitação do credenciado ou por iniciativa da BLL - Bolsa De Licitações do Brasil.

4.6 É de exclusiva responsabilidade do usuário o sigilo da senha, bem como seu uso em qualquer transação efetuada diretamente ou por seu representante, não cabendo a BLL - Bolsa de Licitações do Brasil a responsabilidade por eventuais danos decorrentes de uso indevido da senha, ainda que por terceiros.

4.7 O credenciamento do fornecedor e de seu representante legal junto ao sistema eletrônico implica a responsabilidade legal pelos atos praticados e a presunção de capacidade técnica para realização das transações inerentes à concorrência eletrônica.

PARTICIPAÇÃO:

4.8 A participação na Concorrência, na Forma Eletrônica se dará por meio da digitação da senha pessoal e intransferível do representante credenciado (operador da corretora de mercadorias) e subsequente encaminhamento da proposta de preços, exclusivamente por meio do sistema eletrônico, observados data e horário limite estabelecido.

4.9 Caberá ao fornecedor acompanhar as operações no sistema eletrônico durante a sessão pública da concorrência, ficando responsável pelo ônus decorrente da perda de negócios diante da inobservância de quaisquer mensagens emitidas pelo sistema ou da desconexão do seu representante;





PREFEITURA DO MUNICÍPIO DE CAJATI

Estado de São Paulo

www.cajati.sp.gov.br - compras@cajati.sp.gov.br

Divisão de Licitações e Contratos

(13) 3854-8700

compras@cajati.sp.gov.br



4.10 O licitante responsabiliza-se exclusiva e formalmente pelas transações efetuadas em seu nome, assume como firmes e verdadeiras suas propostas e seus lances, inclusive os atos praticados diretamente ou por seu representante, excluída a responsabilidade do provedor do sistema ou do órgão ou entidade promotora da licitação por eventuais danos decorrentes de uso indevido das credenciais de acesso, ainda que por terceiros.

4.11 Poderão participar desta Concorrência interessados cujo ramo de atividade seja compatível com o objeto desta licitação.

4.12 Poderão participar desta Concorrência as pessoas jurídicas legalmente constituídas que atenderem a todas as exigências deste Edital, inclusive quanto à documentação, **sendo vedada a participação de empresas cuja atividade não seja compatível com o objeto licitado.**

4.13 A Microempresa ou Empresa de Pequeno Porte, além da apresentação da declaração constante no anexo 09 para fins de habilitação, deverá, quando do cadastramento da proposta inicial de preço a ser digitada no sistema, informar no campo próprio do modelo de proposta do Anexo 03, seu regime de tributação para fazer valer o direito de prioridade no desempate. (artigos 44 e 45 da Lei Complementar 123 de 14 de dezembro de 2006, atualizada pela Lei Complementar 147/2014).

4.14. Poderão participar desta Concorrência às empresas que apresentar em toda a documentação exigida para o respectivo cadastramento junto a Bolsa de Licitações e Leilões do Brasil – BLL, com o Anexo 04 e subitens;

4.15. Não poderão participar desta Concorrência os interessados:

4.15.1. Proibidos de participar de licitações e celebrar contratos administrativos, na forma da legislação vigente;

4.15.2. Que não atendam às condições deste Edital e seu(s) anexo(s);

4.15.3. Estrangeiros que não tenham representação legal no Brasil com poderes expressos para receber citação e responder administrativa ou judicialmente;

4.15.4. Que se enquadrem nas vedações previstas nos artigos 9º, §1º e 14 da Lei nº 14133/2021;

4.15.5. Que estejam sob falência, concurso de credores, ou em processo de dissolução ou liquidação;

4.15.6. Que estejam impedidas de licitar e contratar com a Prefeitura do Município de Cajati, ou que tenham sido declaradas inidôneas para licitar ou contratar com a Administração Pública perante os Tribunais de Contas.

4.15.7. Organizações da Sociedade Civil de Interesse Público - OSCIP, atuando nessa condição (Acórdão nº 746/2014-TCU-Plenário).

4.16 Qualquer dúvida em relação ao acesso no sistema operacional, poderá ser esclarecida ou através de uma empresa associada ou pelos telefones: Curitiba-PR (41) 3097-4600, ou através da Bolsa de Licitações do Brasil ou pelo e-mail contato@bll.org.br.

5. DA APRESENTAÇÃO DA PROPOSTA

5.1. Os licitantes encaminharão, exclusivamente por meio do sistema, proposta com a descrição do objeto ofertado e o preço, até a data e o horário estabelecidos para abertura da sessão pública, quando, então, encerrar-se-á automaticamente a etapa de envio dessa proposta.

5.2. O envio da **proposta**, ocorrerá por meio de chave de acesso e senha.

5.3. Incumbirá ao licitante acompanhar as operações no sistema eletrônico durante a sessão pública da Concorrência, ficando responsável pelo ônus decorrente da perda de negócios, diante da inobservância de quaisquer mensagens emitidas pelo sistema ou de sua desconexão.

5.4. Até a abertura da sessão pública, os licitantes poderão retirar ou substituir a proposta anteriormente inseridos no sistema;

5.5. Não será estabelecida, nessa etapa do certame, ordem de classificação entre as propostas apresentadas, o que somente ocorrerá após a realização dos procedimentos de negociação e julgamento da proposta.





PREFEITURA DO MUNICÍPIO DE CAJATI

Estado de São Paulo

www.cajati.sp.gov.br - compras@cajati.sp.gov.br

Divisão de Licitações e Contratos

(13) 3854-8700

compras@cajati.sp.gov.br



5.6. Os documentos que compõem a proposta do licitante melhor classificado somente serão disponibilizados para avaliação do agente de contratação e para acesso público após o encerramento do envio de lances.

6. DO PREENCHIMENTO DA PROPOSTA

6.1. O licitante deverá enviar sua **proposta**, mediante o preenchimento, no sistema eletrônico, dos seguintes campos:

6.1.1. Valor global para a obra por lote, em moeda corrente nacional;

6.1.2. Descrição detalhada do objeto, contendo as informações similares à especificação do Termo de Referência: indicando, no que for aplicável, número do registro ou inscrição do serviço no órgão competente, quando for o caso;

6.1.3. Admite-se a adequação técnica da metodologia empregada pela contratada, visando assegurar a execução do objeto, desde que mantidas as condições para a justa remuneração do serviço.

6.2. Todas as especificações do objeto contidas na proposta vinculam a Contratada.

6.3. Nos valores propostos estarão inclusos todos os custos operacionais, encargos previdenciários, trabalhistas, tributários, comerciais e quaisquer outros que incidam direta ou indiretamente na prestação dos serviços, apurados mediante o preenchimento do modelo de Planilha de Custos e Formação de Preços, conforme anexo deste Edital.

6.4. A proposta apresentada deverá contemplar o valor total dos custos da contratação, inclusive aqueles estimados para as ocorrências de fatos geradores.

6.5. A empresa é a única responsável pela cotação correta dos encargos tributários.

6.6. Independentemente do percentual de tributo inserido na planilha, no pagamento dos serviços, serão retidos na fonte os percentuais estabelecidos na legislação vigente.

6.7. A apresentação das propostas implica obrigatoriedade do cumprimento das disposições nelas contidas, em conformidade com o que dispõe o Termo de Referência, assumindo o proponente o compromisso de executar a obra nos seus termos, bem como de fornecer os materiais, equipamentos, ferramentas e utensílios necessários, em quantidades e qualidades adequadas à perfeita execução contratual, promovendo, quando requerido, sua substituição.

6.8. Os preços ofertados, tanto na proposta inicial, quanto na etapa de lances, serão de exclusiva responsabilidade do licitante, não lhe assistindo o direito de pleitear qualquer alteração, sob alegação de erro, omissão ou qualquer outro pretexto.

6.9. O prazo de validade da proposta não será inferior a 60 (sessenta) dias, a contar da data de sua apresentação.

6.10. Os licitantes devem respeitar os preços máximos estabelecidos nas normas de regência de contratações públicas, quando participar em licitações públicas;

6.10.1. O descumprimento das regras supramencionadas pela Administração por parte dos contratados pode ensejar a fiscalização do Tribunal de Contas do Estado ou da União e, após o devido processo legal, gerar as seguintes consequências: assinatura de prazo para a adoção das medidas necessárias ao exato cumprimento da lei, nos termos do art. 71, inciso IX, da Constituição; ou condenação dos agentes públicos responsáveis e da empresa contratada ao pagamento dos prejuízos ao erário, caso verificada a ocorrência de superfaturamento por sobrepreço na execução do Contrato nos termos dos artigos 155 à 163 da Lei Federal nº 14133/ 2021.

6.10.2. Deverá ser observada pelas licitantes a retenção do Imposto de Renda conforme Decreto Municipal nº 1991/ 2023 e a IN RFB nº 1.234/ 2014.

7. DA ABERTURA DA SESSÃO, CLASSIFICAÇÃO DAS PROPOSTAS E FORMULAÇÃO DE LANCES

7.1. A abertura da presente licitação dar-se-á em sessão pública, por meio de sistema eletrônico, na data, horário e local indicados neste Edital.





PREFEITURA DO MUNICÍPIO DE CAJATI

Estado de São Paulo

www.cajati.sp.gov.br - compras@cajati.sp.gov.br

Divisão de Licitações e Contratos

(13) 3854-8700

compras@cajati.sp.gov.br



7.2. O Agente de Contratação verificará as propostas apresentadas, desclassificando desde logo aquelas que não estejam em conformidade com os requisitos estabelecidos neste Edital, contenham vícios insanáveis ou não apresentem as especificações técnicas exigidas no Termo de Referência, conforme Artigo 59 da Lei Federal nº 14133/2021.

7.2.1. Também será desclassificada a proposta que identifique o licitante.

7.2.2. A desclassificação será sempre fundamentada e registrada no sistema, com acompanhamento em tempo real por todos os participantes.

7.2.3. A não desclassificação da proposta não impede o seu julgamento definitivo em sentido contrário, levado a efeito na fase de aceitação.

7.3. O sistema ordenará automaticamente as propostas classificadas, sendo que somente estas participarão da fase de lances.

7.4. O sistema disponibilizará campo próprio para troca de mensagens entre o Agente de Contratações e os licitantes.

7.5. Iniciada a etapa competitiva, os licitantes deverão encaminhar lances exclusivamente por meio do sistema eletrônico, sendo imediatamente informados do seu recebimento e do valor consignado no registro.

7.5.2. O lance deverá ser ofertado de acordo com o tipo de licitação indicada no preâmbulo deste Edital.

7.6. Os licitantes poderão oferecer lances sucessivos, observando o horário fixado para abertura da sessão e as regras estabelecidas no Edital.

7.7. O licitante somente poderá oferecer lance **de valor inferior** ou percentual de desconto ao último por ele ofertado e registrado pelo sistema.

7.8. O intervalo mínimo de diferença de valores **ou percentuais** entre os lances, que incidirá tanto em relação aos lances intermediários quanto em relação à proposta que cobrir a melhor oferta deverá ser **100,00 (cem reais)**.

7.9. O intervalo entre os lances enviados pelo mesmo licitante não poderá ser inferior a 20 (vinte) segundos e o intervalo entre lances não poderá ser inferior a 03 (três) segundos, sob pena de serem automaticamente descartados pelo sistema os respectivos lances.

7.10. Será adotado para o envio de lances na concorrência eletrônica o modo de disputa "aberto e fechado", em que os licitantes apresentarão lances públicos e sucessivos, com lance final e fechado.

7.11. A etapa de lances da sessão pública terá duração inicial de 15 (quinze) minutos. Após esse prazo, o sistema encaminhará aviso de fechamento iminente dos lances, após o que transcorrerá o período de tempo de até 10 (dez) minutos, aleatoriamente determinado, findo o qual será automaticamente encerrada a recepção de lances.

7.12. Encerrado o prazo previsto no item anterior, o sistema abrirá oportunidade para que o autor da oferta de valor mais baixo e os das ofertas com preços até 10 (dez) por cento superior àquela possam ofertar um lance final e fechado em até 05 (cinco) minutos, o qual será sigiloso até o encerramento deste prazo.

7.12.2. Não havendo pelo menos 03 (três) ofertas nas condições definidas neste item, poderão os autores dos melhores lances, na ordem de classificação, até o máximo de 03 (três), oferecer um lance final e fechado em até 05 (cinco) minutos, o qual será sigiloso até o encerramento deste prazo.

7.13. Após o término dos prazos estabelecidos nos itens anteriores, o sistema ordenará os lances segundo a ordem crescente de valores.

7.13.2. Não havendo lance final e fechado classificado na forma estabelecida nos itens anteriores, haverá o reinício da etapa fechada, para que os demais licitantes, até o máximo de 03 (três), na ordem de classificação, possam ofertar um lance final e fechado em até 05 (cinco) minutos, o qual será sigiloso até o encerramento deste prazo.





PREFEITURA DO MUNICÍPIO DE CAJATI

Estado de São Paulo

www.cajati.sp.gov.br - compras@cajati.sp.gov.br

Divisão de Licitações e Contratos

(13) 3854-8700

compras@cajati.sp.gov.br



7.14. Poderá o agente de contratações, justificadamente, admitir o reinício da etapa fechada, caso nenhum licitante classificado na etapa de lance fechado atender às exigências de habilitação.

7.15. Não serão aceitos dois ou mais lances de mesmo valor, prevalecendo aquele que for recebido e registrado em primeiro lugar.

7.16. Durante o transcurso da sessão pública, os licitantes serão informados, em tempo real, do valor do menor lance registrado, vedada a identificação do licitante.

7.17. No caso de desconexão com o Agente de Contratações, no decorrer da etapa competitiva da Concorrência, o sistema eletrônico poderá permanecer acessível aos licitantes para a recepção dos lances.

7.18. Quando a desconexão do sistema eletrônico para o agente de contratação persistir por tempo superior a 10 (dez) minutos, a sessão pública será suspensa e reiniciada somente após decorridas 24 (vinte e quatro) horas da comunicação do fato pelo agente de contratação aos participantes, no sítio eletrônico utilizado para divulgação.

7.19. O Critério de julgamento adotado será o **menor preço** global por lote da obra, conforme definido neste Edital e seus anexos.

7.20. Caso o licitante não apresente lances, concorrerá com o valor de sua proposta.

7.21. A ordem de apresentação pelos licitantes é utilizada como um dos critérios de classificação, de maneira que só poderá haver empate entre propostas iguais (não seguidas de lances), ou entre lances finais da fase fechada do modo de disputa aberto e fechado.

7.21.2. Havendo eventual empate entre propostas ou lances, o critério de desempate será aquele previsto no art. 60, da Lei Federal nº 14.133/2021.

7.22. Persistindo o empate, a proposta vencedora será sorteada pelo sistema eletrônico dentre as propostas empatadas.

7.23. Encerrada a etapa de envio de lances da sessão pública, o agente de contratações deverá encaminhar, pelo sistema eletrônico, contraproposta ao licitante que tenha apresentado o melhor preço, para que seja obtida melhor proposta, vedada a negociação em condições diferentes das previstas neste Edital.

7.23.2. A negociação será realizada por meio do sistema, podendo ser acompanhada pelos demais licitantes.

7.23.3. O agente de contratação solicitará ao licitante melhor classificado que, no prazo de 03 (três) horas, envie a proposta adequada ao último lance ofertado após a negociação realizada, acompanhada, se for o caso, dos documentos complementares, quando necessários à confirmação daqueles exigidos neste Edital e já apresentados. Caso não haja campo para anexar a proposta na plataforma BLL em documentos complementares, a mesma deverá ser encaminhada para o e-mail compras@cajati.sp.gov.br no prazo já mencionado, e será disponibilizado aos demais no campo DOCUMENTOS da plataforma BLL, sendo esta opção devidamente identificada no chat de mensagens da licitação.

7.23.4. O prazo de 03 (três) horas previsto no item anterior será contado quando houver, de acordo com o expediente na Prefeitura do Município de Cajati – SP.

7.24. Após a negociação do preço, o agente de contratação iniciará a fase de aceitação e julgamento da proposta.

7.25. VISANDO COIBIR O SUPERFATURAMENTO DAS PROPOSTAS DE PREÇO, FICAM ADVERTIDAS AS EMPRESAS LICITANTES, QUE PORVENTURA VENHAM A PARTICIPAR DOS PROCESSOS LICITATÓRIOS DESTA PREFEITURA, QUE, CASO SEJA IDENTIFICADO OFERTAS DE PREÇOS EXTREMAMENTE SUPERIORES AOS VALORES MÉDIOS PRATICADO NO MERCADO, A EMPRESA LICITANTE, CASO COMPROVADA A MÁ FÉ, E COM BASE NOS PRINCÍPIOS DA MORALIDADE E DA IDONEIDADE, PODERÁ SER PENALIZADA NA FORMA DO ARTIGO 155 DA LEI FEDERAL 14.133/2021.





PREFEITURA DO MUNICÍPIO DE CAJATI

Estado de São Paulo

www.cajati.sp.gov.br - compras@cajati.sp.gov.br

Divisão de Licitações e Contratos

(13) 3854-8700

compras@cajati.sp.gov.br



8. DA ACEITABILIDADE DA PROPOSTA VENCEDORA.

8.1. Encerrada a etapa de negociação, o Agente de Contratações examinará a proposta classificada em primeiro lugar quanto à adequação ao objeto e à compatibilidade do preço em relação ao máximo estipulado para contratação neste Edital e em seus anexos, observado o disposto no parágrafo único do art. 7º e no § 9º do art. 26 do Decreto nº 10.024/ 2019.

8.2. A análise da exequibilidade da proposta de preços deverá ser realizada com o auxílio da Planilha de Custos e Formação de Preços, a ser preenchida pelo licitante em relação à sua proposta final, conforme anexo deste Edital.

8.3. A inexecuibilidade dos valores referentes a itens isolados da Planilha de Custos e Formação de Preços não caracteriza motivo suficiente para a desclassificação da proposta, desde que não contrariem exigências legais.

8.4. Será desclassificada a proposta que contiver vício insanável; que não obedecer às especificações técnicas pormenorizadas no edital ou apresentarem desconformidade com exigências do ato convocatório.

8.5. Será desclassificada a proposta ou o lance vencedor, apresentar preço final superior ao preço máximo fixado (Acórdão nº 1455/2018 -TCU - Plenário), ou que apresentar preço manifestamente inexecuível.

8.5.1. Considera-se inexecuível a proposta que apresente preços global ou unitários simbólicos, irrisórios ou de valor zero, incompatíveis com os preços dos insumos e salários de mercado, acrescidos dos respectivos encargos, ainda que o ato convocatório da licitação não tenha estabelecido limites mínimos, exceto quando se referirem a materiais e instalações de propriedade do próprio licitante, para os quais ele renuncie a parcela ou à totalidade da remuneração.

8.6. Qualquer interessado poderá requerer que se realizem diligências para aferir a exequibilidade e a legalidade das propostas, devendo apresentar as provas ou os indícios que fundamentam a suspeita;

8.7. Se houver indícios de inexecuibilidade da proposta de preço, ou em caso da necessidade de esclarecimentos complementares, poderão ser efetuadas diligências para que a licitante comprove a exequibilidade da proposta.

8.8. É vedado à proponente incluir na Planilha de Custos e Formação de Preços:

8.8.1. item relativo a despesas decorrentes de disposições contidas em Acordos, Convenções ou Dissídios Coletivos de Trabalho que tratem de pagamento de participação dos trabalhadores nos lucros ou resultados da empresa contratada, de matéria não trabalhista, ou que estabeleçam direitos não previstos em lei, tais como valores ou índices obrigatórios de encargos sociais ou previdenciários, bem como de preços para os insumos relacionados ao exercício da atividade;

8.8.2. item relativo a despesas decorrentes de disposições contidas em Acordos, Convenções ou Dissídios Coletivos de Trabalho que tratam de obrigações e direitos que somente se aplicam aos contratos com a Administração Pública;

8.8.3. rubricas que prevejam o custeio de despesas com treinamento, reciclagem e capacitação ou congêneres, pois tais parcelas já são cobertas pelas despesas administrativas (Acórdão TCU nº 2.746/ 2015 - Plenário);

8.8.4. rubrica denominada “reserva técnica”, exceto se houver justificativa, na proposta, que indique, claramente e por meio de memória de cálculo, o que está sendo custeado, de modo a haver a comprovação da não cobertura do valor, direta ou indiretamente, por outra rubrica da planilha (Acórdãos TCU nº 2.746/ 2015 – Plenário, nº 64/ 2010 - 2ª Câmara e nº 953/ 2016 - Plenário);

8.8.5. rubrica denominada “verba” ou “verba provisional”, pois o item não está vinculado a qualquer contraprestação mensurável (Acórdãos TCU nº 1.949/ 2007 – Plenário e nº 6.439/ 2011 – 1ª Câmara).





PREFEITURA DO MUNICÍPIO DE CAJATI

Estado de São Paulo

www.cajati.sp.gov.br - compras@cajati.sp.gov.br

Divisão de Licitações e Contratos

(13) 3854-8700

compras@cajati.sp.gov.br



8.9. A inclusão na proposta de item de custo vedado não acarretará a desclassificação do licitante, devendo o Agente de Contratação determinar que os respectivos custos sejam excluídos da Planilha.

8.10. Na hipótese de contratação com a previsão de itens de custos vedados, tais valores serão glosados e os itens serão excluídos da Planilha, garantidas ampla defesa e contraditório.

8.11. Todos os dados informados pelo licitante em sua planilha deverão refletir com fidelidade os custos especificados e a margem de lucro pretendida.

8.12. O Agente de Contratação analisará a compatibilidade dos preços unitários apresentados na Planilha de Custos e Formação de Preços com aqueles praticados no mercado em relação aos insumos e também quanto aos salários das categorias envolvidas na contratação.

8.13. Erros no preenchimento da planilha não constituem motivo para a desclassificação da proposta. A planilha poderá ser ajustada pelo licitante, no prazo indicado pelo Agente de Contratação, desde que não haja majoração do preço.

8.13.1. O ajuste de que trata este dispositivo se limita a sanar erros ou falhas que não alterem a substância das propostas;

8.13.2. Considera-se erro no preenchimento da planilha passível de correção a indicação de recolhimento de impostos e contribuições na forma do Simples Nacional, quando não cabível esse regime.

8.13.3. O Agente de Contratação deverá verificar se a proposta apresenta o valor total dos custos da contratação, inclusive aqueles estimados para as ocorrências de fatos geradores.

8.14. Para fins de análise da proposta quanto ao cumprimento das especificações do objeto, poderá ser colhida a manifestação escrita do setor requisitante do serviço ou da área especializada no objeto.

8.15. Na hipótese de necessidade de suspensão da sessão pública para a realização de diligências, com vistas ao saneamento das propostas, a sessão pública somente poderá ser reiniciada mediante aviso prévio no sistema com, no mínimo, **24 (vinte e quatro) horas de antecedência**, e a ocorrência será registrada em ata;

8.16. O Agente de Contratação poderá convocar o licitante para enviar documento digital complementar, por meio de funcionalidade disponível no sistema, no prazo de **03 (três) horas**, sob pena de não aceitação da proposta.

8.16.1. O prazo estabelecido poderá ser prorrogado pelo Agente de Contratação por solicitação escrita e justificada do licitante, formulada antes de findo o prazo, e formalmente aceita pelo Agente de Contratação.

8.16.2. Dentre os documentos passíveis de solicitação pelo Agente de Contratações, destacam-se os que contenham as características do serviço ofertado, além de outras informações pertinentes, encaminhados por meio eletrônico, ou, se for o caso, por outro meio e prazo indicados pelo agente de contratações, sem prejuízo do seu ulterior envio pelo sistema eletrônico, sob pena de não aceitação da proposta.

8.16.3. O prazo de 03 (três) horas previsto no item 8.16 será contado quando houver, de acordo com o expediente na Prefeitura do Município de Cajati – SP.

8.17. Se a proposta ou lance vencedor for desclassificado, o Agente de Contratação examinará a proposta ou lance subsequente, e, assim sucessivamente, na ordem de classificação.

8.18. Havendo necessidade, o Agente de Contratação suspenderá a sessão, informando no “chat” a nova data e horário para a sua continuidade.

8.18.1. Na hipótese de necessidade de suspensão da sessão pública para a realização de diligências, com vistas ao saneamento das propostas, a sessão pública somente poderá ser reiniciada mediante aviso prévio no sistema com, no mínimo, 24 (vinte e quatro) horas de antecedência, e a ocorrência será registrada em ata;





PREFEITURA DO MUNICÍPIO DE CAJATI

Estado de São Paulo

www.cajati.sp.gov.br - compras@cajati.sp.gov.br

Divisão de Licitações e Contratos

(13) 3854-8700

compras@cajati.sp.gov.br



8.19. O Agente de Contratação poderá encaminhar, por meio do sistema eletrônico, contraproposta ao licitante que apresentou o lance mais vantajoso, com o fim de negociar a obtenção de melhor preço, vedada a negociação em condições diversas das previstas neste Edital.

8.19.1. Também nas hipóteses em que o Agente de Contratação não aceitar a proposta e passar à subsequente, poderá negociar com o licitante para que seja obtido preço melhor.

8.19.2. A negociação será realizada por meio do sistema, podendo ser acompanhada pelos demais licitantes.

8.20. Nos itens não exclusivos para a participação de microempresas e empresas de pequeno porte, sempre que a proposta não for aceita, e antes de o Agente de Contratação passar à subsequente, haverá nova verificação, pelo sistema, da eventual ocorrência do empate ficto, previsto nos artigos 44 e 45 da LC nº 123/ 2006, atualizada pela Lei Complementar 147/ 2014, seguindo-se a disciplina antes estabelecida, se for o caso.

8.21. Encerrada a análise quanto à aceitação da proposta, o Agente de Contratação verificará a habilitação do licitante, observado o disposto neste Edital.

8.22. O licitante deverá apresentar juntamente com a proposta, sob pena de DESCLASSIFICAÇÃO, Declaração de que suas propostas econômicas compreendem a integralidade dos custos de atendimento dos direitos trabalhistas assegurados na Constituição Federal, nas leis trabalhistas, nas normas infralegais, nas convenções coletivas de trabalho e nos termos do ajustamento de conduta vigentes na data de entrega das propostas.

8.23. O agente de contratações poderá encaminhar, por meio do sistema eletrônico, contraproposta ao licitante detentor da menor ofertada por lote.

8.24. Os preços unitários ofertados não poderão ser superiores aos preços orçados pelo município.

9. DO ENCAMINHAMENTO DA PROPOSTA VENCEDORA

9.1. A proposta final do produto do licitante declarado vencedor deverá ser encaminhada no prazo de 03 (três) horas, a contar da solicitação do Agente de Contratações no sistema eletrônico e deverá:

9.1.1. Ser redigida em língua portuguesa, digitada, em uma via, sem emendas, rasuras, entrelinhas ou ressalvas, devendo a última folha ser assinada e as demais rubricadas pelo licitante ou seu representante legal.

9.1.2. Apresentar a planilha de custos e formação de preços, devidamente ajustada ao lance vencedor, em conformidade com o modelo anexo a este Edital;

9.1.3. Conter a indicação do banco, número da conta e agência do licitante vencedor, para fins de pagamento.

9.1.4. A proposta final deverá ser documentada nos autos e será levada em consideração no decorrer da execução do contrato e aplicação de eventual sanção à Contratada, se for o caso.

9.1.4. Todas as especificações do objeto contidas na proposta, vinculam a Contratada.

9.1.5. Os preços deverão ser expressos em moeda corrente nacional, o valor unitário em algarismos e o valor global em algarismos e por extenso.

9.1.5.1. Ocorrendo divergência entre os preços unitários e o preço global do lote, prevalecerão os primeiros; no caso de divergência entre os valores numéricos e os valores expressos por extenso, prevalecerão estes últimos.

9.1.6. A oferta deverá ser firme e precisa, limitada, rigorosamente, ao objeto deste Edital, sem conter alternativas de preço ou de qualquer outra condição que induza o julgamento a mais de um resultado, sob pena de desclassificação.

9.1.7. A proposta deverá obedecer aos termos deste Edital e seus Anexos, não sendo considerada aquela que não corresponda às especificações ali contidas ou que estabeleça vínculo à proposta de outro licitante.





PREFEITURA DO MUNICÍPIO DE CAJATI

Estado de São Paulo

www.cajati.sp.gov.br - compras@cajati.sp.gov.br

Divisão de Licitações e Contratos

(13) 3854-8700

compras@cajati.sp.gov.br



9.1.8. As propostas que contenham a descrição do objeto, o valor e os documentos complementares estarão disponíveis na internet, após a homologação.,

9.1.9. A não apresentação da proposta no prazo estipulado no item 9.1 levará a desclassificação da empresa e às penalidades previstas nos itens 20.1 e 20.3 do edital.

9.1.10. Deverá ser apresentada juntamente com a proposta a Declaração solicitada no item 8.22 do edital, sob pena de Desclassificação da mesma. O modelo referencial do anexo III deste edital possui em seu corpo a referida Declaração para conhecimento dos licitantes.

9.1.11. O prazo de 03 (três) horas previsto no item 9.1 será contado quando houver, de acordo com o expediente na Prefeitura do Município de Cajati – SP.

10. DA HABILITAÇÃO

10.1. Os documentos exigidos para habilitação serão enviados por meio do sistema eletrônico, em formato digital, através de chave eletrônica, no prazo de no máximo 03 (três) horas, prorrogável por igual período, contados da solicitação do Agente de Contratações.

10.1.1. O prazo de 03 (três) horas previsto no item anterior será contado quando houver, de acordo com o expediente na Prefeitura do Município de Cajati – SP.

10.2. Como condição prévia ao exame da documentação de habilitação do licitante detentor da proposta classificada em primeiro lugar, o Agente de Contratações verificará o eventual descumprimento das condições de participação, especialmente quanto à existência de sanção que impeça a participação no certame ou a futura contratação, mediante a consulta aos seguintes cadastros:

10.2.1. Consulta Consolidada de Pessoa Jurídica do Tribunal de Contas da União (<https://certidoes-apf.apps.tcu.gov.br/>)

10.2.2. A consulta aos cadastros será realizada em nome da empresa licitante e também de seu sócio majoritário, por força do artigo 12 da Lei nº 8.429, de 1992, que prevê, dentre as sanções impostas ao responsável pela prática de ato de improbidade administrativa, a proibição de contratar com o Poder Público, inclusive por intermédio de pessoa jurídica da qual seja sócio majoritário.

10.2.2.1. Caso conste na Consulta de Situação do Fornecedor a existência de Ocorrências Impeditivas Indiretas, o gestor diligenciará para verificar se houve fraude por parte das empresas apontadas no Relatório de Ocorrências Impeditivas Indiretas.

10.2.2.2. A tentativa de burla será verificada por meio dos vínculos societários, linhas de fornecimento similares, dentre outros.

10.2.2.3. O licitante será convocado para manifestação previamente à sua desclassificação.

10.2.3. Constatada a existência de sanção, o Agente de Contratações reputará o licitante inabilitado, por falta de condição de participação.

10.2.4. No caso de inabilitação, haverá nova verificação, pelo sistema, da eventual ocorrência do empate ficto, previsto nos arts. 44 e 45 da Lei Complementar nº 123, de 2006, atualizada pela Lei Complementar 147/ 2014, seguindo-se a disciplina antes estabelecida para aceitação da proposta subsequente.

10.3. Havendo a necessidade de envio de documentos de habilitação complementares, necessários à confirmação daqueles exigidos neste Edital e já apresentados, o licitante será convocado a encaminhá-los, em formato digital, via e-mail, no prazo de 03 (três) horas, sob pena de inabilitação.

10.3.1. Caso haja divergência entre os documentos solicitados na plataforma BLL e os do edital, deverão prevalecer os documentos solicitados no edital que é a Lei Interna da Licitação, porém, nesses casos, após a verificação do agente de contratações de inconsistências e divergências na plataforma BLL, serão solicitados os documentos complementares à licitante vencedora, nos termos do item 9.2 que serão posteriormente disponibilizados no campo DOCUMENTOS da plataforma para conferência e acompanhamento das demais licitantes.





PREFEITURA DO MUNICÍPIO DE CAJATI

Estado de São Paulo

www.cajati.sp.gov.br - compras@cajati.sp.gov.br

Divisão de Licitações e Contratos

(13) 3854-8700

compras@cajati.sp.gov.br



10.3.2. O prazo de 03 (três) horas previsto no item 10.3.1 será contado quando houver, de acordo com o expediente na Prefeitura do Município de Cajati – SP.

10.4. Não serão aceitos documentos de habilitação com indicação de CNPJ/ CPF diferentes, salvo aqueles legalmente permitidos.

10.5. Se o licitante for a matriz, todos os documentos deverão estar em nome da matriz, e se o licitante for a filial, todos os documentos deverão estar em nome da filial, exceto aqueles documentos que, pela própria natureza, comprovadamente, forem emitidos somente em nome da matriz.

10.5.1. Serão aceitos registros de CNPJ de licitante matriz e filial com diferenças de números de documentos pertinentes ao CND e ao CRF/ FGTS, quando for comprovada a centralização do recolhimento dessas contribuições.

10.6. Ressalvado o disposto no item 5.3 e 9.2.1, os licitantes deverão encaminhar, nos termos deste Edital, a documentação relacionada nos itens a seguir, para fins de habilitação:

10.7. Habilitação jurídica:

10.7.1. No caso de empresário individual: inscrição no Registro Público de Empresas Mercantis, a cargo da Junta Comercial da respectiva sede.

10.7.2. No caso de sociedade empresária ou empresa individual de responsabilidade limitada - EIRELI: ato constitutivo, estatuto ou contrato social em vigor, devidamente registrado na Junta Comercial da respectiva sede, acompanhado de documento comprobatório de seus administradores;

10.7.3. Inscrição no Registro Público de Empresas Mercantis onde opera, com averbação no Registro onde tem sede a matriz, no caso de ser o participante sucursal, filial ou agência;

10.7.4. No caso de sociedade simples: inscrição do ato constitutivo no Registro Civil das Pessoas Jurídicas do local de sua sede, acompanhada de prova da indicação dos seus administradores;

10.7.5. Os documentos acima deverão estar acompanhados de todas as alterações ou da consolidação respectiva;

10.8. Regularidade fiscal e trabalhista:

10.8.1. Prova de inscrição no Cadastro Nacional de Pessoas Jurídicas ou no Cadastro de Pessoas Físicas, conforme o caso;

10.8.2. Prova de regularidade fiscal perante a Fazenda Nacional, mediante apresentação de certidão expedida conjuntamente pela Secretaria da Receita Federal do Brasil (RFB) e pela Procuradoria-Geral da Fazenda Nacional (PGFN), referente a todos os créditos tributários federais e à Dívida Ativa da União (DAU) por elas administrados, inclusive aqueles relativos à Seguridade Social, nos termos da Portaria Conjunta nº 1.751, de 02/ 10/ 2014, do Secretário da Receita Federal do Brasil e da Procuradora-Geral da Fazenda Nacional.

10.8.3. Prova de regularidade relativa à Seguridade Social (INSS) e ao Fundo de Garantia por Tempo de Serviço (FGTS), demonstrando situação regular no cumprimento dos encargos sociais instituídos por lei;

10.8.4. Prova de inexistência de débitos inadimplidos perante a Justiça do Trabalho, mediante a apresentação de certidão negativa ou positiva com efeito de negativa, nos termos do Título VII-A da Consolidação das Leis do Trabalho, aprovada pelo Decreto-Lei nº 5.452, de 1º de maio de 1943;

10.8.5. Prova de inscrição no cadastro de contribuintes estadual e/ ou Municipal, relativo ao domicílio ou sede do licitante, pertinente ao seu ramo de atividade e compatível com o objeto contratual;

10.8.6. Prova de regularidade com a Fazenda Estadual do domicílio ou sede do licitante, relativa à atividade em cujo exercício contrata ou concorre;

10.8.7. Prova de regularidade com a Fazenda Municipal, relativa ao domicílio ou sede do licitante;

10.8.8. Caso o licitante seja considerado isento dos tributos estaduais relacionados ao objeto licitatório, deverá comprovar tal condição mediante declaração da Fazenda Estadual do seu domicílio ou sede, ou outra equivalente, na forma da lei;





PREFEITURA DO MUNICÍPIO DE CAJATI

Estado de São Paulo

www.cajati.sp.gov.br - compras@cajati.sp.gov.br

Divisão de Licitações e Contratos

(13) 3854-8700

compras@cajati.sp.gov.br



10.8.9. Caso o licitante detentor do menor preço seja qualificado como microempresa ou empresa de pequeno porte deverá apresentar toda a documentação exigida para efeito de comprovação de regularidade fiscal, mesmo que esta apresente alguma restrição, sob pena de inabilitação.

10.9. Qualificação Econômico-Financeira.

10.9.1. Certidão Negativa de Falência expedida pelo distribuidor da sede da pessoa jurídica, com data de emissão inferior a 180 (cento e oitenta) dias da entrega dos documentos de habilitação;

10.9.2. Certidão negativa de recuperação judicial ou extrajudicial expedida pelo distribuidor da sede da pessoa jurídica, com data de emissão inferior a 180 (cento e oitenta) dias da entrega dos documentos de habilitação, ou nas hipóteses em que a certidão encaminhada for positiva, deve o licitante apresentar comprovante da homologação/ deferimento pelo juízo competente do plano de recuperação judicial/ extrajudicial em vigor.

10.9.3. Balanço patrimonial e demonstrações contábeis do último exercício social, já exigíveis e apresentados na forma da lei, que comprovem a boa situação financeira da empresa, vedada a sua substituição por balancetes ou balanços provisórios, podendo ser atualizados por índices oficiais quando encerrado há mais de 03 (três) meses da data de apresentação da proposta;

10.9.4. No caso de empresa constituída no exercício social vigente, admite-se a apresentação de balanço patrimonial e demonstrações contábeis referentes ao período de existência da sociedade;

10.9.4.1. É admissível o balanço intermediário, se decorrer de lei ou contrato social/ estatuto social.

10.9.5. A comprovação da situação financeira da empresa será constatada mediante obtenção de índices de Liquidez Geral (LG), Solvência Geral (SG) e Liquidez Corrente (LC), superiores a 1 (um) resultantes da aplicação das fórmulas:

$$\text{LG (Liquidez Geral)} = \frac{\text{Ativo Circulante} + \text{Realizável a Longo Prazo}}{\text{Passivo Circulante} + \text{Passivo Não Circulante}}$$

$$\text{SG (Solvência Geral)} = \frac{\text{Ativo Total}}{\text{Passivo Circulante} + \text{Passivo Não Circulante}}$$

$$\text{LC (Liquidez Corrente)} = \frac{\text{Ativo Circulante}}{\text{Passivo Circulante}}$$

10.9.6. As empresas que apresentarem resultado inferior ou igual a 1 (um) em qualquer dos índices de Liquidez Geral (LG), Solvência Geral (SG) e Liquidez Corrente (LC), deverão comprovar, considerados os riscos para a Administração, e, a critério da autoridade competente, o capital mínimo ou o patrimônio líquido mínimo de 10% (dez por cento) do valor estimado da contratação ou do item pertinente.

10.9.7. As licitantes deverão apresentar comprovação, por meio de declaração, de relação de relação dos compromissos assumidos pelo licitante que importem em diminuição de sua capacidade econômico-financeira, excluídas parcelas já executadas de contratos firmados com a Administração Pública e/ ou com a iniciativa privada, vigentes na data da sessão pública de abertura desta licitação, não é superior ao Patrimônio Líquido do licitante, podendo este ser atualizado na forma já disciplinada neste Edital.

10.9.8. A declaração de que trata o item acima deverá estar acompanhada da Demonstração do Resultado do Exercício (DRE) relativa ao último exercício social, quando houver divergência percentual superior a 10% (dez por cento), para mais ou para menos, entre a declaração aqui tratada e a receita bruta discriminada na Demonstração do Resultado do Exercício (DRE), deverão ser apresentadas, concomitantemente, as devidas justificativas.





PREFEITURA DO MUNICÍPIO DE CAJATI

Estado de São Paulo

www.cajati.sp.gov.br - compras@cajati.sp.gov.br

Divisão de Licitações e Contratos

(13) 3854-8700

compras@cajati.sp.gov.br



10.10. Qualificação Técnica:

10.10.1 . Registro da empresa ou inscrição na entidade profissional competente – CREA, CRT, CFT ou CAU. (inciso V)

10.10.2. Comprovação de aptidão para desempenho de atividade pertinente (capacidade operacional) e compatível em características e quantidades do objeto da licitação...; Observado o disposto no caput e no § 1º do artigo 67, será admitida a exigência de atestados com quantidades mínimas de até 50% (cinquenta por cento) das parcelas de que trata o referido parágrafo, vedadas limitações de tempo e de locais específicos relativas aos atestados; A exigência de atestados será restrita às parcelas de maior relevância ou valor significativo do objeto da licitação, assim consideradas as que tenham valor individual igual ou superior a 4% (quatro por cento) do valor total estimado da contratação;

10.10.3. As especificações e quantidades de serviços exigidas para comprovação de experiência (capacidade operacional), pela licitante para o presente edital são:

10.10.3.1 – LOTE 001 – Pavimentação Asfáltica, Pavimentação em Concreto e Obras Complementares em Diversas Ruas do Município de Cajati/ SP:

DESCRIÇÃO DOS SERVIÇOS (OU SIMILAR)	QUANT	UNID.
- Abertura e preparo de caixa até 40 cm, compactação do subleito mínimo de 95% do PN e transporte até o raio de 1 km	725,47	M2
- Base de bica corrida	68,78	M3
- Base de brita graduada	143,56	M3
- Camada de rolamento em concreto betuminoso usinado quente – CBUQ	16,05	M3
- Boca de lobo dupla tipo PMSP com tampa de concreto	5,00	Und
- Concreto usinado, fck = 25 Mpa	74,78	M3
- Tubo de concreto (PA-2), DN=600mm	187,00	M
- Concreto usinado, fck=25Mpa – para perfil extrusado	33,00	M3

10.10.3.2 – LOTE 002 – Recapeamento Asfáltico e Obras Complementares em Diversas Ruas do Município de Cajati/ SP:

DESCRIÇÃO DOS SERVIÇOS (OU SIMILAR)	QUANT	UNID.
- Base de brita graduada	180,14	M3
- Fresagem de pavimento asfáltico com espessura até 5 cm, inclusive remoção do material fresado até 10 quilômetros e varrição	1.817,57	M2
- Imprimação betuminosa ligante	4.797,82	M2
- Camada de rolamento em concreto betuminoso usinado quente – CBUQ	167,93	M3
- Boca de lobo dupla tipo PMSP com tampa de concreto	4,00	Und





PREFEITURA DO MUNICÍPIO DE CAJATI

Estado de São Paulo

www.cajati.sp.gov.br - compras@cajati.sp.gov.br

Divisão de Licitações e Contratos

(13) 3854-8700

compras@cajati.sp.gov.br



10.10.4. Comprovação de vínculo profissional para realização dos serviços, compatível e pertinente com os serviços licitados, podendo se dar mediante “contrato social, registro na Carteira Profissional, ficha de empregado ou contrato de trabalho, sendo possível a contratação de profissional autônomo que preencha os requisitos e se responsabilize tecnicamente pela execução dos serviços”

10.10.5. Capacitação técnico-profissional: Atestado de responsabilidade técnica por execução do serviço de características semelhantes (inciso I), limitadas as parcelas de maior relevância, abaixo indicadas, do objeto da presente licitação, quais sejam:

10.10.5.1 - LOTE 001 – Pavimentação Asfáltica, Pavimentação em Concreto e Obras Complementares em Diversas Ruas do Município de Cajati/ SP:

DESCRIÇÃO
- Abertura e preparo de caixa até 40 cm, compactação do subleito mínimo de 95% do PN e transporte até o raio de 1 km
- Base de bica corrida
- Base de brita graduada
- Camada de rolamento em concreto betuminoso usinado quente – CBUQ
- Boca de lobo dupla tipo PMSP com tampa de concreto
- Concreto usinado, fck = 25 Mpa
- Tubo de concreto (PA-2), DN=600mm
- Concreto usinado, fck=25Mpa – para perfil extrusado

10.10.5.2 - LOTE 002 – Recapeamento Asfáltico e Obras Complementares em Diversas Ruas do Município de Cajati/ SP:

DESCRIÇÃO
- Base de brita graduada
- Fresagem de pavimento asfáltico com espessura até 5 cm, inclusive remoção do material fresado até 10 quilômetros e varrição
- Imprimação betuminosa ligante
- Camada de rolamento em concreto betuminoso usinado quente – CBUQ
- Boca de lobo dupla tipo PMSP com tampa de concreto

10.10.6. Serão admitidas as comprovações de aptidão através de certidões ou atestados de serviços similares de complexidade tecnológica e operacional equivalente ou superior devidamente registrada e acervada no Conselho Regional de Engenharia e Agronomia (CREA), CRT (Conselho Regional dos Técnicos (CRT), Conselho Federal dos Técnicos Industriais (CFT) ou Conselho de Arquitetura e Urbanismo (CAU), fornecido por pessoas jurídicas de direito público ou privado, comprovando a plena aptidão para a execução de serviços/ obras com características semelhantes ao objeto da licitação

10.10.6.1. Os profissionais indicados pelo licitante para fins de comprovação da capacitação técnico-profissional de que trata o item “10.10.5” deverão participar do serviço objeto da licitação, admitindo-se a substituição por profissionais de experiência equivalente ou superior, desde que aprovada pela Administração

10.10.7. Conforme disposto no §12 do artigo 67 da Lei Federal nº 14133/ 2021, na documentação de que trata o item 10.10.5 do edital, não serão admitidos atestados de responsabilidade técnica de profissionais que, na forma de regulamento, tenham dado causa à aplicação das sanções





PREFEITURA DO MUNICÍPIO DE CAJATI

Estado de São Paulo

www.cajati.sp.gov.br - compras@cajati.sp.gov.br

Divisão de Licitações e Contratos

(13) 3854-8700

compras@cajati.sp.gov.br



previstas nos [incisos III e IV do caput do art. 156 desta Lei](#) em decorrência de orientação proposta, de prescrição técnica ou de qualquer ato profissional de sua responsabilidade.

10.10.8. No caso de serviço público, o atestado deverá ser fornecido pelo Poder Público a quem a licitante preste ou tenha prestado serviços.

10.10.8.1. No caso de serviço particular, o atestado poderá ser fornecido por pessoa jurídica pública ou privada a que os serviços estejam sendo ou tenham sido prestados.

10.10.8.2. O atestado deverá ser firmado por pessoa que efetivamente responda civilmente pela empresa declarante, como seu diretor, sócio-gerente ou, no caso de Poder Público, pelo responsável legal pelos serviços, devendo o signatário estar claramente identificado (nome e função).

10.10.8.3. Poderá a Administração oficial a licitante ou diligenciar a quem quer que seja, na forma do Artigo 59, § 2º, da Lei Federal nº 14133/2021 a fim de verificar a veracidade das informações contidas nos atestados, podendo requerer documentos ou informações, tais como cópia de contratos, recolhimento de tributos, dentre outros cabíveis.

10.10.9. Indicação das instalações, aparelhamento e do pessoal técnico adequados e disponíveis para a realização do objeto da licitação, bem como da qualificação de cada um dos membros da equipe técnica que se responsabilizará pelos trabalhos.

10.10.10. Declaração de Inidoneidade (Anexo 6 do Edital);

10.10.11. Declaração de Fato Impeditivo (Anexo 7 do edital);

10.10.12. Declaração que não emprega menor e que não possui empregados executando trabalho degradante ou forçado, observando o disposto nos incisos III e IV do art. 1º e no inciso III do art. 5º da Constituição Federal e de que não foi condenada judicialmente, com trânsito em julgado, por exploração de trabalho infantil, por submissão de trabalhadores a condições análogas às de escravo ou por contratação de adolescentes nos casos vedados pela legislação trabalhista; (Anexo 8 do edital);

10.10.13. Declaração de Responsabilidade (Anexo 10 do edital);

10.10.14. Declaração de ausência de parentesco e vínculo (Anexo 11 do edital);

10.10.15. Declaração de que cumpre as exigências de reserva de cargos para pessoa com deficiência e para reabilitado da Previdência Social, previstas em lei e em outras normas específicas (Anexo 12 do edital);

10.10.16. Comprovação de visita técnica devidamente preenchida conforme (Anexo 15 do edital) ou Declaração para empresas que optarem em não realizar a Visita Técnica conforme modelo do (Anexo 15 do edital), em papel timbrado e subscrita por representante legal que possui plena ciência das características gerais dos serviços a serem executadas e dos projetos referentes a Licitação, de forma a não poder alegar posterior desconhecimento do objeto a ser contratado;

10.11. Constatado o atendimento às exigências de habilitação fixadas no Edital, o licitante será declarado vencedor.

10.12. Após a entrega dos documentos para habilitação, não será permitida a substituição ou a apresentação de novos documentos, salvo em sede de diligência, para (Lei Federal nº 14.133/2021, art. 64 e IN 73/2022, art. 39, §4º):

10.12.1. complementação de informações acerca dos documentos já apresentados pelos licitantes e desde que necessária para apurar fatos existentes à época da abertura do certame; e

10.12.2. atualização de documentos cuja validade tenha expirado após a data de recebimento das propostas;

10.13. Na análise dos documentos de habilitação, o Agente de contratações poderá sanar erros ou falhas, que não alterem a substância dos documentos e sua validade jurídica, mediante decisão fundamentada, registrada em ata e acessível a todos, atribuindo-lhes eficácia para fins de habilitação e classificação.





PREFEITURA DO MUNICÍPIO DE CAJATI

Estado de São Paulo

www.cajati.sp.gov.br - compras@cajati.sp.gov.br

Divisão de Licitações e Contratos

(13) 3854-8700

compras@cajati.sp.gov.br



10.13.1. A verificação pelo agente de contratações, em sítios eletrônicos oficiais de órgãos e entidades emissores de certidões constitui meio legal de prova, para fins de habilitação, conforme artigo 68, §1º da Lei Federal nº 14133/2021.

10.14. Na hipótese de o licitante não atender às exigências para habilitação, o agente de contratações examinará a proposta subsequente e assim sucessivamente, na ordem de classificação, até a apuração de uma proposta que atenda ao presente edital, observado o prazo disposto no subitem 10.13.1.

10.15. Somente serão disponibilizados para acesso público os documentos de habilitação do licitante cuja proposta atenda ao edital de licitação, após concluídos os procedimentos de que trata o subitem anterior.

10.16. A comprovação de regularidade fiscal e trabalhista das microempresas e das empresas de pequeno porte somente será exigida para efeito de contratação, e não como condição para participação na licitação (art. 4º do Decreto nº 8.538/2015).

10.17. Quando a fase de habilitação anteceder a de julgamento e já tiver sido encerrada, não caberá exclusão de licitante por motivo relacionado à habilitação, salvo em razão de fatos supervenientes ou só conhecidos após o julgamento.

10.18. A existência de restrição relativamente à regularidade fiscal e trabalhista não impede que a licitante qualificada como microempresa ou empresa de pequeno porte seja declarada vencedora, uma vez que atenda a todas as demais exigências do edital.

10.18.1. A declaração do vencedor acontecerá no momento imediatamente posterior à fase de habilitação.

10.19. Caso a proposta mais vantajosa seja ofertada por licitante qualificada como microempresa ou empresa de pequeno porte, e uma vez constatada a existência de alguma restrição no que tange à regularidade fiscal e trabalhista, a mesma será convocada para, no prazo de 05 (cinco) dias úteis, após a declaração do vencedor, comprovar a regularização. O prazo poderá ser prorrogado por igual período, a critério da Administração Pública, quando requerida pelo licitante, mediante apresentação de justificativa.

10.20. A não regularização fiscal e trabalhista no prazo previsto no subitem anterior acarretará a inabilitação do licitante, sem prejuízo das sanções previstas neste Edital, sendo facultada a convocação dos licitantes remanescentes, na ordem de classificação. Se, na ordem de classificação, seguir-se outra microempresa, empresa de pequeno porte com alguma restrição na documentação fiscal e trabalhista, será concedido o mesmo prazo para regularização.

10.21. Havendo necessidade de analisar minuciosamente os documentos exigidos, o Agente de Contratações suspenderá a sessão, informando no "chat" a nova data e horário para a continuidade da mesma.

10.22. Será inabilitado o licitante que não comprovar sua habilitação, seja por não apresentar quaisquer dos documentos exigidos, ou apresentá-los em desacordo com o estabelecido neste Edital.

10.23. Nos itens não exclusivos a microempresas e empresas de pequeno porte, em havendo inabilitação, haverá nova verificação, pelo sistema, da eventual ocorrência do empate ficto, previsto nos artigos 44 e 45 da LC nº 123, de 2006, atualizada pela Lei Complementar 147/2014, seguindo-se a disciplina antes estabelecida para aceitação da proposta subsequente.

10.24. O licitante provisoriamente vencedor em um lote, que estiver concorrendo em outro lote, ficará obrigado a comprovar os requisitos de habilitação cumulativamente, isto é, somando as exigências do lote em que venceu às do lote em que estiver concorrendo, e assim sucessivamente, sob pena de inabilitação, além da aplicação das sanções cabíveis.

10.24.1. Não havendo a comprovação cumulativa dos requisitos de habilitação, a inabilitação recairá sobre os itens de menores valores cuja retirada seja suficiente para a habilitação do licitante nos remanescentes.





PREFEITURA DO MUNICÍPIO DE CAJATI

Estado de São Paulo

www.cajati.sp.gov.br - compras@cajati.sp.gov.br

Divisão de Licitações e Contratos

(13) 3854-8700

compras@cajati.sp.gov.br



11. DOS RECURSOS

11.1. Declarado o vencedor e decorrida a fase de regularização fiscal e trabalhista da licitante qualificada como microempresa ou empresa de pequeno porte, se for o caso, será concedido o prazo de no mínimo 30 (trinta) minutos, para que qualquer licitante manifeste a intenção de recorrer, de forma motivada, isto é, indicando contra qual(is) decisão(ões) pretende recorrer e por quais motivos, em campo próprio do sistema e atenderá o disposto no Artigo 165 da Lei Federal nº 14133/2021.

11.2. Havendo quem se manifeste, caberá ao Agente de Contratações verificar a tempestividade e a existência de motivação da intenção de recorrer.

11.2.1. Nesse momento o Agente de Contratações não adentrará no mérito recursal, mas apenas verificará as condições de admissibilidade do recurso.

11.2.2. A falta de manifestação motivada do licitante quanto à intenção de recorrer importará a decadência desse direito. Os recursos interpostos fora do prazo ou por outros meios que não sejam o eletrônico, no portal da licitação, não serão conhecidos.

11.2.3. Uma vez admitido o recurso, o recorrente terá, a partir de então, o prazo de 03 (três) dias úteis para apresentar as razões, pelo sistema eletrônico, ficando os demais licitantes, desde logo, intimados para, querendo, apresentarem contrarrazões também pelo sistema eletrônico, em outros 03 (três) dias úteis, que começarão a contar do término do prazo do recorrente, sendo-lhes assegurada vista imediata dos elementos indispensáveis à defesa de seus interesses.

11.3. O acolhimento do recurso invalida tão somente os atos insuscetíveis de aproveitamento.

11.4. Os autos do processo permanecerão com vista franqueada aos interessados, no endereço constante neste Edital.

12. DA REABERTURA DA SESSÃO PÚBLICA

12.1. A sessão pública poderá ser reaberta:

12.1.1. Nas hipóteses de provimento de recurso que leve à anulação de atos anteriores à realização da sessão pública precedente ou em que seja anulada a própria sessão pública, situação em que serão repetidos os atos anulados e os que dele dependam.

12.1.2. Quando houver erro na aceitação do preço melhor classificado ou quando o licitante declarado vencedor não assinar o Contrato, não retirar o instrumento equivalente ou não comprovar a regularização fiscal e trabalhista, nos termos do art. 43, §1º da LC nº 123/2006, atualizada pela Lei Complementar 147/2014. Nessas hipóteses, serão adotados os procedimentos imediatamente posteriores ao encerramento da etapa de lances.

12.2. Todos os licitantes remanescentes deverão ser convocados para acompanhar a sessão reaberta.

12.2.1. A convocação se dará por meio do sistema eletrônico ("chat"), e-mail, de acordo com a fase do procedimento licitatório.

12.2.2. A convocação feita por e-mail dar-se-á de acordo com os dados contidos no **CADASTRO DO PORTAL DA PLATAFORMA BLL COMPRAS**, sendo responsabilidade do licitante manter seus dados cadastrais atualizados.

13. DA ADJUDICAÇÃO E HOMOLOGAÇÃO

13.1. O objeto da licitação será adjudicado ao licitante declarado vencedor, por ato da Autoridade Competente, após a regular decisão dos recursos apresentados.

13.2. Após a fase recursal, constatada a regularidade dos atos praticados, a autoridade competente adjudicará e homologará o procedimento licitatório.





PREFEITURA DO MUNICÍPIO DE CAJATI

Estado de São Paulo

www.cajati.sp.gov.br - compras@cajati.sp.gov.br

Divisão de Licitações e Contratos

(13) 3854-8700

compras@cajati.sp.gov.br



14. DA GARANTIA DE EXECUÇÃO

14.1. A contratada terá até 01 (mês) impreterivelmente, da data de homologação da licitação para prestar garantia quando optar por seguro-garantia, nos termos do §3º do Artigo 96 da Lei Federal nº 14133/2021, e de 05 (cinco) dias úteis para as demais modalidades previstas nos artigos 96 a 102, da Lei Federal nº 14.133/2021;

14.1.1. O valor da garantia, equivalente a 5% (cinco por cento) do valor do Contrato (conforme previsão no Artigo 98 da Lei Federal nº 14133/2021), a qual será restituída, após recebimento definitivo do objeto contratual, mediante requerimento, obedecidas as normas aplicáveis à espécie.

14.2. O prazo de validade da garantia, nas modalidades fiança bancária, seguro garantia ou títulos da dívida pública deverá ser de, no mínimo, o prazo de vigência contratual.

14.3. A garantia e seus reforços da CONTRATADA responderão por todas as sanções pecuniárias exigíveis após o encerramento do contrato.

14.4. A garantia prestada na modalidade seguro-garantia ou fiança bancária deve explicitar a cobertura integral do Contrato, inclusive quanto ao pagamento imediato a CONTRATANTE.

14.5. A garantia prestada deverá ser substituída automaticamente pela CONTRATADA quando da ocorrência de seu vencimento, independentemente de comunicado da CONTRATANTE, de modo a manter ininterruptamente garantido o Contrato celebrado, sob pena de incorrer nas penalidades previstas.

14.6. A garantia prestada poderá ser substituída, mediante requerimento da CONTRATADA, respeitadas as modalidades previstas.

14.7. Por ocasião do encerramento do Contrato, o que restar da garantia da execução e seus reforços, serão liberados ou restituídos após a liquidação das multas aplicadas, ou após a dedução de eventual valor de condenação da CONTRATADA.

14.8. Após o recebimento definitivo do objeto do Contrato, a CONTRATADA para requerer o levantamento da garantia deverá apresentar os seguintes documentos:

14.9. Pesquisa fonética em nome da empresa CONTRATADA, perante a Justiça do Trabalho de primeiro e segundo graus e, em havendo ações em curso contra a CONTRATADA, e estando o Município de Cajati no polo passivo da ação, a empresa deverá apresentar Certidão de Objeto e Pé atualizada das ações existentes;

14.10. Somente o contratado será responsável pelos encargos trabalhistas, previdenciários, fiscais e comerciais resultantes da execução do contrato, conforme Artigo 121 da Lei Federal nº 14133/2021.

14.11. Inadimplência do contratado em relação aos encargos trabalhistas, fiscais e comerciais não transferirá à Administração a responsabilidade pelo seu pagamento e não poderá onerar o objeto do contrato nem restringir a regularização e o uso das obras e das edificações, inclusive perante o registro de imóveis, conforme definido nos §§1º, 2º, 3º, 4º e 5º do artigo 121 da Lei Federal nº 14133/2021.

14.12. Em caso de inadimplemento pelo Contratado, fica a Seguradora obrigada a assumir e concluir o objeto do contrato conforme previsão no artigo 102 da Lei Federal nº 14133/2021.

15. DO TERMO DE CONTRATO OU INSTRUMENTO EQUIVALENTES

15.1. Após a homologação da licitação, em sendo realizada a contratação, será firmado Termo de Contrato ou emitido instrumento equivalente.

15.2. O adjudicatário terá o prazo de 03 (três) dias úteis, contados a partir da data de sua convocação, para assinar o Termo de Contrato, sob pena de decair do direito à contratação, sem prejuízo das sanções previstas neste Edital.





PREFEITURA DO MUNICÍPIO DE CAJATI

Estado de São Paulo

www.cajati.sp.gov.br - compras@cajati.sp.gov.br

Divisão de Licitações e Contratos

(13) 3854-8700

compras@cajati.sp.gov.br



15.2.1. Alternativamente à convocação para comparecer perante o órgão ou entidade para a assinatura do Termo de Contrato, a Administração poderá encaminhá-lo para assinatura ou aceite da Adjudicatária, mediante correspondência postal com aviso de recebimento (AR) ou meio eletrônico, para que seja assinado ou aceito no prazo de 03 (três) dias, a contar da data de seu recebimento.

15.2.2. O prazo previsto no subitem anterior poderá ser prorrogado, por igual período, por solicitação justificada do adjudicatário e aceita pela Administração.

15.2.3. A contratada se vincula à sua proposta e às previsões contidas no edital e seus anexos;

15.3. A contratada reconhece que as hipóteses de extinção do Contrato são aquelas previstas no artigo 137 da Lei nº 14.133/2021 e reconhece os direitos da Administração previstos nos artigos 138 e 139 da mesma Lei.

15.4. O prazo de vigência da contratação é de 6 (seis) meses.

15.5. Na assinatura do contrato, será exigida a comprovação das condições de habilitação consignadas no edital, que deverão ser mantidas pelo licitante durante a vigência do contrato.

15.6. Na hipótese do vencedor da licitação não comprovar as condições de habilitação consignadas no edital ou se recusar a assinar o contrato, a Administração, sem prejuízo da aplicação das sanções das demais cominações legais cabíveis a esse licitante, poderá convocar outro licitante, respeitada a ordem de classificação, para, após a comprovação dos requisitos para habilitação, analisada a proposta e eventuais documentos complementares e, feita a negociação, assinar o contrato.

15.7. O contrato só será assinado após o Parecer da Secretaria Municipal de Obras e Mobilidade Urbana mediante parecer sobre os documentos e condições exigidas nos itens 4 e 5 do Instrumento Contratual.

15.8. O futuro contrato, será divulgado no PNCP e disponibilizado durante a sua vigência.

15.9. A minuta do futuro Contrato se encontra no Anexo 13 do edital.

16. DO REAJUSTAMENTO EM SENTIDO GERAL

16.1. Os preços inicialmente contratados são fixos e irajustáveis no prazo de um ano contado da data limite para a apresentação das propostas.

16.2. Os preços contratados poderão sofrer reajuste, aplicando-se o índice do IPC/ FIPE, cuja data-base está vinculada à data do orçamento estimado, nos termos do art. 25, §7º da Lei nº 14.133/2021, após o período de 1 (um) ano.

16.3. Considerando o prazo de validade estabelecido na Cláusula Segunda, do presente Contrato, é possível o reajustamento de preços, nas hipóteses, devidamente comprovadas, de ocorrência de situação prevista na alínea “d” do inciso II do Artigo 124 da Lei Federal nº 14.133/2021 ou de redução dos preços praticados no mercado.

16.4. Mesmo comprovada a ocorrência de situação prevista na alínea “d” do inciso II do Artigo 124 da Lei nº 14.133/21, a Administração, se julgar conveniente, poderá optar por cancelar o Contrato e iniciar outro procedimento licitatório.

16.5. Comprovada a redução dos preços praticados no mercado nas mesmas condições contratadas, e, definido o novo preço máximo a ser pago pela Administração, os fornecedores contratados serão convocados pela Prefeitura do Município de Cajati para alteração, por aditamento, do preço do Contrato.

16.6. Eventual solicitação de reequilíbrio não vincula a execução do pedido, vez que a inadimplência do CONTRATADO ensejará as cominações estabelecidas na legislação pertinente, e ainda, poderá ensejar as medidas judiciais cabíveis.

17. DO RECEBIMENTO DO OBJETO E DA FISCALIZAÇÃO

17.1. Os critérios de recebimento e aceitação do objeto e de fiscalização estão previstos no Termo de Referência – Anexo I.





PREFEITURA DO MUNICÍPIO DE CAJATI

Estado de São Paulo

www.cajati.sp.gov.br - compras@cajati.sp.gov.br

Divisão de Licitações e Contratos

(13) 3854-8700

compras@cajati.sp.gov.br



17.2. A contratada deverá manter durante toda a vigência do contrato, em compatibilidade com as obrigações assumidas, todas as condições de habilitação e qualificação exigidas por ocasião da licitação.

17.3. A contratada será responsável pelos danos causados diretamente à Administração ou a terceiros em razão da execução deste Contrato, e não excluirá nem reduzirá essa responsabilidade a fiscalização ou o acompanhamento pelo contratante, conforme artigo 120 da Lei Federal nº 14133/2021.

18. DAS OBRIGAÇÕES DA CONTRATADA

18.1. As obrigações da Contratada são as aqui mencionadas além das estabelecidas no Termo de Referência (Anexo I).

18.2. Das obrigações da Contratada:

a) A Contratada assume integral responsabilidade por todos os equipamentos e materiais necessários à execução do serviço, bem como pelos profissionais empregados, inclusive pelos encargos trabalhistas, previdenciários, fiscais e comerciais incidentes ou que venham a incidir sobre o objeto do presente contrato, bem como se responsabiliza pela utilização de materiais de primeira qualidade, respondendo por esta utilização.

Parágrafo Único - A inadimplência da Contratada, com referência aos encargos estabelecidos nestas cláusulas, não transfere à Contratante a responsabilidade por seu pagamento, nem poderá onerar o objeto deste contrato.

b) A Contratada se obriga a submeter à aprovação da contratante todos os materiais a serem utilizados nos serviços, antes de sua aplicação.

c) A Contratada é responsável pelos danos causados diretamente à contratante ou terceiros de sua culpa ou dolo na execução deste contrato, não excluído ou reduzido essa responsabilidade a fiscalização e acompanhamento exercido pelo representante da Contratante.

d) A Contratada se obriga a operar os equipamentos com pessoal especializado, arcando com todas as despesas com manutenção dos equipamentos, combustível, salários, encargos sociais, transporte, alimentação e estadia de seu pessoal, impostos e taxas incidentes sobre o objeto deste contrato.

e) A Contratada se obriga a fornecer os equipamentos de proteção e segurança necessários à perfeita execução dos serviços, bem como, adota procedimentos de segurança que garantam a integridade física dos seus empregados, responsabilizando-se por eventual acidente que os mesmos venham a sofrer durante a execução dos serviços, objeto desta contratação.

f) A Contratada é obrigada a reparar, corrigir, remover, reconstruir ou substituir, às suas expensas no total ou em parte, o objeto do contrato em que se verificar em vícios, defeitos ou incorreções resultantes da execução resultantes por período de até 05 (cinco) anos.

g) A Contratada se obriga a executar os serviços dentro do prazo estabelecido neste instrumento. Caso não sejam concluídos todos os serviços previstos no Termo de Referência, não será realizado o pagamento final.

h) A empresa obriga-se a manter durante a execução do contrato, em compatibilidade com as obrigações por ela assumida, todas as condições de habilitação e qualificação que são exigidas nesta licitação.

i) A Contratada deverá entregar na Prefeitura, no início dos trabalhos, a respectiva ART - Anotação de Responsabilidade Técnica junto ao CREA ou CAU, ou TRT – Termo de Responsabilidade Técnica junto ao CFT / CFT, devidamente preenchida e quitada.

j) A **CONTRATADA** deverá manter durante toda a execução do contrato o registro em CTPS de todos os seus funcionários;

k) A **CONTRATADA** deverá apresentar as medições com relatório fotográfico dos Serviços;

l) Matricular os serviços no INSS e entregar à Contratante as guias de recolhimento das contribuições devidas ao INSS e ao FGTS, nos termos da legislação específica em vigor. As





PREFEITURA DO MUNICÍPIO DE CAJATI

Estado de São Paulo

www.cajati.sp.gov.br - compras@cajati.sp.gov.br

Divisão de Licitações e Contratos

(13) 3854-8700

compras@cajati.sp.gov.br



referidas guias serão acompanhadas em papel timbrado da Contratada, carimbada e assinada por pessoa legalmente habilitada para tal fim, atestando, sob as penas da lei, que as mesmas correspondem fielmente ao total de mão de obra empregada nos serviços contratados;

- m) Obedecer às normas de higiene e prevenção de acidentes, a fim de garantir a salubridade e a segurança no acampamento e canteiro de serviços;
- n) Arcar, sem ônus para a Contratante, com todas as despesas decorrentes de eventuais trabalhos noturnos e em domingos e feriados, inclusive as de iluminação;
- o) Responder por todo ônus e obrigações concernentes às legislações Fiscal, Previdenciária, Trabalhista e Comercial, inclusive os decorrentes de acidentes de trabalho;
- p) Responder financeiramente, sem prejuízo das medidas e outras que possam ser adotadas, por quaisquer danos causados à União, Estado, Município ou terceiros, em razão da execução dos serviços;
- q) Executar todos os serviços e instalações de acordo com os projetos, especificações e demais elementos técnicos que integram este Edital, obedecendo rigorosamente às Normas Técnicas da ABNT, bem como as determinações da Contratante;
- r) Comunicar a Fiscalização e proceder, às suas expensas, as correções necessárias, sempre que ocorrerem falhas, erros ou omissões nos projetos, especificações e demais elementos técnicos que integram este Edital, assumindo a responsabilidade pela correta execução de todos os serviços. Tais correções somente serão efetuadas com a aprovação da Fiscalização, que por sua vez consultará o(s) autor(res) do(s) projeto(s), para efeito de autorização;
- s) Manter permanentemente no local dos serviços, equipe técnica suficiente, composta pelos profissionais habilitados e de capacidade comprovada indicados na relação da equipe mínima, que assumam perante a Fiscalização, a responsabilidade técnica dos mesmos até sua entrega definitiva, inclusive com poderes para deliberar sobre qualquer determinação de emergência que se torne necessária;
- t) Reparar, corrigir, remover, reconstruir ou substituir, total ou parcialmente, às suas expensas, serviços objeto do Contrato em que se verificar em vícios, defeitos ou incorreções, resultantes da execução irregular, do emprego de materiais ou equipamentos inadequados ou não correspondentes às especificações;
- u) Apresentar na assinatura do Contrato os seguintes documentos:
 - Ficha de Registro de todos os funcionários que trabalharão no serviço referente ao objeto do Contrato;
 - PGR – Programa de Gerenciamento de Riscos;
 - PCMSO – Programa de Controle Médico de Saúde Ocupacional;
 - ASO – Atestado de Saúde Ocupacional;
 - Guias de FGTS e INSS devidamente liquidadas;
 - R.E – relação de empregados da GFIP (incluindo resumo fechamento empresa FGTS e resumo das informações à Previdência Social).
- v) Apresentar na emissão da Nota Fiscal os seguintes documentos:
 - Guias do FGTS e INSS devidamente liquidadas, referente ao mês de execução do serviço relacionado na nota fiscal.
 - R.E – relação de empregados da GFIP (incluindo resumo fechamento empresa FGTS e resumo das informações à Previdência Social).
- x) A contratada deverá apresentar mensalmente e em outra oportunidade se for solicitado, ao fiscalizador do contrato, ou a quem este indicar, cópias atualizadas das Certidões Negativas de Débito – CND, comprovante de regularidade com o INSS, Certificado de Regularidade junto ao FGTS e Certidão Negativa de Débitos Trabalhistas, bem como a Inexistência de fato impeditivo para o qual tenha concorrido a contratada.





PREFEITURA DO MUNICÍPIO DE CAJATI

Estado de São Paulo

www.cajati.sp.gov.br - compras@cajati.sp.gov.br

Divisão de Licitações e Contratos

(13) 3854-8700

compras@cajati.sp.gov.br



19. DO PAGAMENTO

19.1. O pagamento será efetuado mediante crédito em conta-corrente da contratada, por ordem bancária, 30 (trinta) dias após o fornecimento e emissão da Nota fiscal, devidamente atestada pela CONTRATANTE.

20. DAS SANÇÕES ADMINISTRATIVAS PARA OS LICITANTES/ CONTRATADOS.

20.1 Comete infração administrativa, nos termos da Lei Federal nº 14.133/ 2021 e Lei nº 8.429/ 1992 a licitante/ contratada que com dolo ou culpa:

- a) deixar de entregar a documentação exigida para o certame ou não entregar qualquer documento que tenha sido solicitado pelo/ agente de contratações/ a durante o certame;
- b) Salvo em decorrência de fato superveniente devidamente justificado, não manter a proposta em especial quando:
 - b.1) não enviar a proposta adequada ao último lance ofertado ou após a negociação;
 - b.2) recusar-se a enviar o detalhamento da proposta quando exigível;
 - b.3) pedir para ser desclassificado quando encerrada a etapa competitiva; ou
- c) não celebrar o contrato ou não entregar a documentação exigida para a contratação, quando convocado dentro do prazo de validade de sua proposta;
- d) recusar-se, sem justificativa, a assinar o contrato, ou a aceitar a retirar o instrumento equivalente no prazo estabelecido pela Administração;
- e) der causa à inexecução parcial do contrato que cause grave dano à Administração ou ao funcionamento dos serviços públicos ou ao interesse coletivo;
- f) der causa à inexecução total do contrato;
- g) ensejar o retardamento da execução ou da entrega do objeto da contratação sem motivo justificado;
- h) apresentar declaração ou documentação falsa exigida para o certame ou prestar declaração falsa durante a licitação;
- i) apresentar documentação falsa ou prestar declaração falsa durante a execução do contrato;
- j) fraudar a licitação.
- k) praticar ato fraudulento na execução do contrato.
- l) comportar-se de modo inidôneo ou cometer fraude de qualquer natureza, em especial quando:
 - l.1) agir em conluio ou em desconformidade com a lei;
 - l.2) induzir deliberadamente a erro no julgamento;
- m) praticar atos ilícitos com vistas a frustrar os objetivos da licitação;
- n) praticar ato lesivo previsto no art. 5º da Lei nº 12.846 de 2013.

20.2. Com fulcro na Lei nº 14.133/ 2021, a Administração poderá, garantida a prévia defesa, aplicar aos licitantes e/ ou adjudicatários as seguintes sanções, sem prejuízo das responsabilidades civil e criminal:

- a) Advertência, quando o contratado der causa à inexecução parcial do contrato, sempre que não se justificar a imposição de penalidade mais grave (art. 156, §2º, da Lei nº 14.133, de 2021);
- b) multa, conforme definido nos itens 20.4, 20.5 e 20.6 do edital;
- c) Impedimento de licitar e contratar, quando praticadas as condutas descritas nas alíneas “a” “b”, “c”, “d”, “e”, “f” e “g” do item 20.1 do edital, sempre que não se justificar a imposição de penalidade mais grave (art. 156, § 4º, da Lei nº 14.133, de 2021);
- d) Declaração de inidoneidade para licitar e contratar, quando praticadas as condutas descritas nas alíneas “h”, “i”, “j”, “k” “l”, “m” e “n” do item 20.1 do edital, bem como nas alíneas “b”, “c”, “d”, “e”, “f” e “g”, que justifiquem a imposição de penalidade mais grave (art. 156, §5º, da Lei nº





PREFEITURA DO MUNICÍPIO DE CAJATI

Estado de São Paulo

www.cajati.sp.gov.br - compras@cajati.sp.gov.br

Divisão de Licitações e Contratos

(13) 3854-8700

compras@cajati.sp.gov.br



14.133/2021), enquanto perdurarem os motivos determinantes da punição ou até que seja promovida sua reabilitação perante a própria autoridade que aplicou a penalidade.

20.3. Na aplicação das sanções serão considerados:

- a natureza e a gravidade da infração cometida.
- as peculiaridades do caso concreto
- as circunstâncias agravantes ou atenuantes
- os danos que dela provierem para a Administração Pública
- a implantação ou o aperfeiçoamento de programa de integridade, conforme normas e orientações dos órgãos de controle.

20.4. A multa será recolhida em percentual de 0,5% a 30% incidente sobre o valor do contrato, recolhida no prazo máximo de 10 (dez) dias úteis, a contar da comunicação oficial.

20.4.1. Para as infrações previstas no item 20.1, letras “a”, “b”, “c”, “d”, “e”, “f” e “g”, a multa será de 0,5% a 15% do valor do contrato.

20.4.2. Para as infrações previstas no item 20.1, letras “h”, “i”, “j”, “k”, “l”, “m” e “n”, a multa será de 15% a 30% do valor do contrato.

20.5. As sanções de advertência, impedimento de licitar e contratar e declaração de inidoneidade para licitar ou contratar poderão ser aplicadas, cumulativamente ou não, à penalidade de multa.

20.6. Na aplicação da sanção de multa será facultada a defesa do interessado no prazo de 15 (quinze) dias úteis, contado da data de sua intimação.

20.7. A sanção de impedimento de licitar e contratar será aplicada ao responsável em decorrência das infrações administrativas relacionadas no item 20.1, letras “a”, “b”, “c”, “d”, “e”, “f” e “g”, quando não se justificar a imposição de penalidade mais grave, e impedirá o responsável de licitar e contratar no âmbito da Administração Pública direta e indireta do ente federativo a qual pertencer o órgão ou entidade, pelo prazo máximo de 3 (três) anos.

20.8. Poderá ser aplicada ao responsável a sanção de declaração de inidoneidade para licitar e contratar, em decorrência da prática das infrações no item 20.1, letras “h”, “i”, “j”, “k”, “l”, “m” e “n”, bem como pelas infrações administrativas previstas no item 20.1, letras “a”, “b”, “c”, “d”, “e”, “f” e “g” que justifiquem a imposição de penalidade mais grave que a sanção de impedimento de licitar e contratar, cuja duração observará o prazo previsto no art. 156, §5º, da Lei Federal nº 14.133/2021.

20.9. A recusa injustificada do adjudicatário em assinar o contrato, ou em aceitar ou retirar o instrumento equivalente no prazo estabelecido pela Administração, descrita no item 20.1, letra “c”, caracterizará o descumprimento total da obrigação assumida e o sujeitará às penalidades previstas no edital.

20.10. Os atos previstos como infrações administrativas na Lei nº 14.133/2021, ou em outras leis de licitações e contratos da Administração Pública que também sejam tipificados como atos lesivos na Lei nº 12.846 de 2013, serão apurados e julgados conjuntamente, nos mesmos autos, observados o rito procedimental e autoridade competente definidos na referida Lei (art. 159).

20.11. A personalidade jurídica do Contratado poderá ser desconsiderada sempre que utilizada com abuso do direito para facilitar, encobrir ou dissimular a prática dos atos ilícitos previstos neste Contrato ou para provocar confusão patrimonial, e, nesse caso, todos os efeitos das sanções aplicadas à pessoa jurídica serão estendidos aos seus administradores e sócios com poderes de administração, à pessoa jurídica sucessora ou à empresa do mesmo ramo com relação de coligação





PREFEITURA DO MUNICÍPIO DE CAJATI

Estado de São Paulo

www.cajati.sp.gov.br - compras@cajati.sp.gov.br

Divisão de Licitações e Contratos

(13) 3854-8700

compras@cajati.sp.gov.br



ou controle, de fato ou de direito, com o Contratado, observados, em todos os casos, o contraditório, a ampla defesa e a obrigatoriedade de análise jurídica prévia (art. 160, da Lei nº 14.133/2021).

20.12. O Contratante deverá, no prazo máximo de 15 (quinze) dias úteis, contado da data de aplicação da sanção, informar e manter atualizados os dados relativos às sanções por ela aplicadas, para fins de publicidade no Cadastro Nacional de Empresas Inidôneas e Suspensas (Ceis) e no Cadastro Nacional de Empresas Punidas (Cnep), instituídos no âmbito do Poder Executivo Federal. (Art. 161, da Lei nº 14.133, de 2021).

20.13. As sanções de impedimento de licitar e contratar e declaração de inidoneidade para licitar ou contratar são passíveis de reabilitação na forma do art. 163 da Lei nº 14.133/21.

20.14. Os débitos do contratado para com a Administração contratante, resultantes de multa administrativa e/ou indenizações, não inscritos em dívida ativa, poderão ser compensados, total ou parcialmente, com os créditos devidos pela Prefeitura do Município de Cajati – SP, deste mesmo contrato ou de outros contratos administrativos que o contratado possua com a Prefeitura do Município de Cajati - SP, na forma da Instrução Normativa SEGES/ME nº 26, de 13 de abril de 2022.

20.15. A apuração de responsabilidades relacionadas às sanções de impedimento de licitar e contratar e de declaração de inidoneidade para licitar ou contratar demandará a instauração de processo de responsabilização a ser conduzido por comissão composta por 2 (dois) ou mais servidores estáveis, que avaliará fatos e circunstâncias conhecidos e intimará o licitante ou o adjudicatário para, no prazo de 15 (quinze) dias úteis, contado da data de sua intimação, apresentar defesa escrita e especificar as provas que pretenda produzir.

20.16. Caberá recurso no prazo de 15 (quinze) dias úteis da aplicação das sanções de advertência, multa e impedimento de licitar e contratar, contado da data da intimação, o qual será dirigido à autoridade que tiver proferido a decisão recorrida, que, se não a reconsiderar no prazo de 5 (cinco) dias úteis, encaminhará o recurso com sua motivação à autoridade superior, que deverá proferir sua decisão no prazo máximo de 20 (vinte) dias úteis, contado do recebimento dos autos.

20.17. Caberá a apresentação de pedido de reconsideração da aplicação da sanção de declaração de inidoneidade para licitar ou contratar no prazo de 15 (quinze) dias úteis, contado da data da intimação, e decidido no prazo máximo de 20 (vinte) dias úteis, contado do seu recebimento.

20.18. O recurso e o pedido de reconsideração terão efeito suspensivo do ato ou da decisão recorrida até que sobrevenha decisão final da autoridade competente.

20.19. A aplicação das sanções previstas neste edital não exclui, em hipótese alguma, a obrigação de reparação integral dos danos eventualmente causados à Administração Pública Municipal.

20.20. Considera-se ainda, comportamento inidôneo, entre outros, a declaração falsa quanto às condições de participação, quanto ao enquadramento como ME/EPP ou o conluio entre os licitantes, em qualquer momento da licitação, mesmo após o encerramento da fase de lances.

20.20.1. A relação familiar (cônjuge, companheiro ou parente em linha reta ou colateral, por consanguinidade, até o terceiro grau, ou por afinidade, até o segundo grau) com servidor público municipal ou entre os sócios das empresas licitantes, bem como a identidade de sócios entre as empresas licitantes, são elementos que podem levar à conclusão de comportamento inidôneo (conforme modelo de declaração - ANEXO XI).

20.20.2. As licitantes deverão informar, nos termos do art. 7º, inciso III da Lei Federal 14.133/2021, se há ou não integrante do seu quadro societário que guarde **vínculo de parentesco (colateral ou por afinidade, até o terceiro grau, ou de natureza técnica, comercial, econômica, financeira, trabalhista e civil)** com servidor público municipal.

20.21. A penalidade de multa pode ser aplicada cumulativamente com as demais sanções.

20.22. A aplicação de quaisquer das penalidades previstas realizar-se-á em processo administrativo que assegurará o contraditório e a ampla defesa ao licitante/ adjudicatário, observando-se o procedimento previsto na Lei Federal nº 14133/2021 e subsidiariamente (e





PREFEITURA DO MUNICÍPIO DE CAJATI

Estado de São Paulo

www.cajati.sp.gov.br - compras@cajati.sp.gov.br

Divisão de Licitações e Contratos

(13) 3854-8700

compras@cajati.sp.gov.br



no que couber) a Lei Federal nº. 9.784/ 1999.

20.23 Se no decorrer do processo de aplicação de penalidade houver indícios de prática de infração administrativa tipificada pela Lei nº 12.846 de 2013, como ato lesivo à Administração Pública Nacional ou Estrangeira, cópias do processo administrativo, necessárias a apuração de responsabilidade da empresa deverão ser remetidas a autoridade competente, com despacho fundamentado, para ciência e decisão sobre a eventual instauração de investigação preliminar ou Processo Administrativo de Responsabilização (PAR).

20.23.1. A apuração e o julgamento das demais infrações administrativas não consideradas como ato lesivo à Administração Pública Nacional ou Estrangeira nos termos da Lei nº 12.846 de 2013, seguirão seu rito normal na unidade administrativa.

20.23.2. O processamento do PAR não interfere no seguimento regular dos processos administrativos específicos para apuração da ocorrência de danos e prejuízos à Administração Pública, resultantes de ato lesivo cometido por pessoa jurídica, com ou sem a participação de agente público.

20.24. A autoridade competente, na aplicação das sanções, levará em consideração a gravidade da conduta do infrator, o caráter educativo da pena, bem como o dano causado à Administração, observado o princípio da proporcionalidade.

20.25. O prazo para pagamento das multas será de 10 (dez) dias úteis a contar da data de recebimento da cobrança respectiva pela EMPRESA. A critério da Administração e em sendo possível, o valor devido será descontado da importância que a EMPRESA tenha a receber do MUNICÍPIO DE CAJATI. Não havendo pagamento pela EMPRESA, o valor será inscrito como dívida ativa, sujeitando-se a EMPRESA ao processo executivo.

20.26. Os valores referentes às multas e demais importâncias, quando não ressarcidas pela EMPRESA, serão atualizadas pelo IPCA-IBGE – Índice de Preços ao Consumidor Amplo, divulgado pelo Instituto Brasileiro de Geografia e Estatística, vigente à época, ou outro que legalmente o substitua ou represente, calculado pro rata die e acrescido de juros de mora de 6% (seis por cento) ao ano.

20.27. Com fundamento nos artigos 155, incisos I a III da Lei Federal nº 14.133/ 2021, nos casos de retardamento, de falha na execução do contrato ou de inexecução total ou parcial do objeto, a CONTRATADA poderá ser apenada, isoladamente, ou juntamente com as multas definidas no item **20.2 e seguintes do edital.**

20.27.1 A falha na execução do contrato, para fins de aplicação do quanto previsto no item **20.27**, estará configurada quando a CONTRATADA se enquadrar em pelo menos uma das situações previstas na **Tabela 2**.

20.27.1.1. Os pontos serão computados a partir da aplicação da penalidade.

20.27.1.2. Sendo a infração objeto de recurso administrativo, os pontos correspondentes ficarão suspensos até o seu julgamento e, sendo mantida a penalidade, serão computados, observado o prazo de 12 (doze) meses, a contar da data da aplicação da penalidade.

20.27.1.3. Pelo descumprimento das obrigações contratuais, a Administração aplicará multas conforme a graduação estabelecida nas tabelas seguintes:

TABELA 1

GRAU	CORRESPONDÊNCIA
1	0,2% do valor mensal do Contrato
2	0,4% do valor mensal do Contrato
3	0,8% do valor mensal do Contrato
4	1,6% do valor mensal do Contrato
5	3,2% do valor mensal do Contrato





PREFEITURA DO MUNICÍPIO DE CAJATI

Estado de São Paulo

www.cajati.sp.gov.br - compras@cajati.sp.gov.br

Divisão de Licitações e Contratos

(13) 3854-8700

compras@cajati.sp.gov.br



6	4,0% do valor mensal do Contrato
X	O dobro do valor da última multa paga referente ao mesmo item

TABELA 2

ITEM	DESCRICAÇÃO	GRAU
1	Permitir a presença de empregado não uniformizado ou com uniforme manchado, sujo, mal apresentado e/ ou sem crachá.	1
2	Manter empregado sem qualificação para a execução dos serviços.	1
3	Executar serviço incompleto, paliativo, provisório como por caráter permanente, ou deixar de providenciar recomposição complementar.	2
4	Fornecer informação falsa de serviço ou substituição de material licitado por outro de qualidade inferior.	2
5	Suspender ou interromper, salvo por motivo de força maior ou caso fortuito, os serviços contratuais.	6
6	Destruir ou danificar documentos por culpa ou dolo de seus agentes.	3
7	Utilizar as dependências da CONTRATANTE para fins diversos do objeto do contrato.	5
8	Recusar-se a executar serviço determinado pela FISCALIZAÇÃO, sem motivo justificado.	5
9	Permitir situação que crie a possibilidade de causar ou que cause dano físico, lesão corporal ou consequências letais.	6
10	Retirar das dependências da CONTRATANTE quaisquer equipamentos ou materiais previstos em contrato, sem autorização prévia do responsável.	1
11	Retirar funcionários ou encarregados do serviço durante o expediente, sem a anuência prévia da CONTRATANTE.	4

Para os itens a seguir, **DEIXAR** de:

12	Registrar e controlar, diariamente a assiduidade e a pontualidade de seu pessoal.	1
13	Substituir empregado que tenha conduta inconveniente ou incompatível com suas atribuições.	2
14	Manter a documentação de habilitação atualizada.	1
15	Cumprir horário estabelecido pelo contrato ou determinado pela FISCALIZAÇÃO	1
16	Cumprir determinação formal ou instrução complementar da FISCALIZAÇÃO.	2
17	Efetuar a reposição de empregados faltosos.	2
18	Entregar o uniforme aos empregados.	1
19	Creditar os salários nas contas bancárias dos empregados, em agências localizadas na cidade local da prestação dos serviços ou em outro definido pela Administração.	1
20	Entregar ou entregar com atraso ou incompleta a documentação exigida na cláusula referente às condições de pagamento.	2
21	Apresentar notas fiscais discriminando preço e quantidade de todos os materiais utilizados mensalmente, indicando marca, quantidade total e quantidade unitária	4





PREFEITURA DO MUNICÍPIO DE CAJATI

Estado de São Paulo

www.cajati.sp.gov.br - compras@cajati.sp.gov.br

Divisão de Licitações e Contratos

(13) 3854-8700

compras@cajati.sp.gov.br



22	Manter em estoque equipamento discriminados em contrato, para uso diário.	2
23	Fornecer EPIs (Equipamento de Proteção Individual) aos seus empregados e de impor penalidades àqueles que se negarem a usá-los.	2
24	Substituir os equipamentos que apresentarem defeitos e/ou apresentarem rendimento insatisfatório em até 48 horas, contadas da comunicação da CONTRATANTE.	2
25	Efetuar o pagamento de salários, vales transportes e/ou refeição, seguros, encargos fiscais e sociais, bem como arcar com quaisquer despesas diretas e/ou indiretas relacionadas à execução do contrato nas datas avençadas.	6
26	Efetuar os recolhimentos mensais das contribuições sociais da Previdência Social ou do FGTS.	6
27	Apresentar os documentos obrigatórios por ocasião da assinatura do contrato.	3
28	Apresentar os documentos obrigatórios por ocasião da apresentação da Nota Fiscal, previstos em contrato.	3
29	Apresentar, quando solicitado pela FISCALIZAÇÃO, Certidão de Regularidade do FGTS, CND das contribuições previdenciárias, CND dos tributos mobiliários do Município de Cajati, CNDT fornecida pela Justiça do Trabalho.	3
30	Apresentar, quando solicitado pela FISCALIZAÇÃO, Relação Atualizada dos Empregados, Folha de Frequência dos Empregados, Folha de Pagamento dos Empregados acompanhados dos holerites, todos, vinculados à execução contratual.	3
31	Apresentar, quando solicitado pela FISCALIZAÇÃO, cópia do protocolo de envio dos arquivos emitidos pela conectividade social (GFIP/ SEFIP).	3
32	Apresentar, quando solicitado pela FISCALIZAÇÃO, cópia da relação de trabalhadores constantes da SEFIP, cópia da guia quitada do INSS (GPS), cópia da guia quitada do FGTS (GRF), referente ao período mencionado na notificação.	3
33	Cumprir quaisquer dos itens do contrato e seus anexos não previstos nesta tabela de multas.	2
34	Cumprir quaisquer dos itens do contrato de forma reincidente após formalmente notificada pela unidade fiscalizadora	X

20.28. As penalidades serão obrigatoriamente registradas no Portal da Transparência, Egrégio Tribunal de Contas do Estado de São Paulo e SICAF.

21. DA IMPUGNAÇÃO AO EDITAL E DO PEDIDO DE ESCLARECIMENTO

21.1. Até 03 (três) dias úteis antes da abertura do certame, qualquer pessoa é parte legítima para impugnar este Edital, nos termos do artigo 164 da Lei Federal nº 14133/ 2021.

21.2. A impugnação poderá ser realizada por forma eletrônica, pelo e-mail compras@cajati.sp.gov.br, através da plataforma 1 Doc direcionada ao Departamento de Suprimentos ou por petição dirigida ou protocolada no Setor de Protocolo da Prefeitura do Município de Cajati – SP, localizado na Praça do Paço Municipal, nº 10 – Centro – Cajati – SP (11950-000), nos horários das 08:00 às 11:30 horas e das 13:30 às 17:00 horas.

21.3. Caberá ao Agente de Contratações, auxiliado pelos responsáveis pela elaboração deste Edital e seus anexos, decidir sobre a impugnação no prazo de até 02 (dois) dias úteis contados da data de recebimento da impugnação.

21.4. Acolhida a impugnação, será definida e publicada nova data para a realização do certame.





PREFEITURA DO MUNICÍPIO DE CAJATI

Estado de São Paulo

www.cajati.sp.gov.br - compras@cajati.sp.gov.br

Divisão de Licitações e Contratos

(13) 3854-8700

compras@cajati.sp.gov.br



21.5. Os pedidos de esclarecimentos referentes a este processo licitatório deverão ser enviados ao agente de contratações, até 03 (três) dias úteis anteriores à data designada para abertura da sessão pública, exclusivamente por meio eletrônico via internet, no endereço indicado no Edital.

21.6. O agente de contratações responderá aos pedidos de esclarecimentos no prazo de 02 (dois) dias úteis, contado da data de recebimento do pedido, e poderá requisitar subsídios formais aos responsáveis pela elaboração do edital e dos anexos.

21.7. As impugnações e pedidos de esclarecimentos não suspendem os prazos previstos no certame.

21.7.1. A concessão de efeito suspensivo à impugnação é medida excepcional e deverá ser motivada pelo agente de contratações, nos autos do processo de licitação.

21.8. As respostas aos pedidos de esclarecimentos serão divulgadas pelo sistema e vincularão os participantes e a Administração.

22. DAS DISPOSIÇÕES GERAIS

22.1. Da sessão pública da Concorrência divulgar-se-á Ata no sistema eletrônico.

22.2. Não havendo expediente ou ocorrendo qualquer fato superveniente que impeça a realização do certame na data marcada, a sessão será automaticamente transferida para o primeiro dia útil subsequente, no mesmo horário anteriormente estabelecido, desde que não haja comunicação em contrário, pelo agente de contratações.

22.3. Todas as referências de tempo no Edital, no aviso e durante a sessão pública observarão o horário de Brasília – DF.

22.4. No julgamento das propostas e da habilitação, o agente de contratações poderá sanar erros ou falhas que não alterem a substância das propostas, dos documentos e sua validade jurídica, mediante despacho fundamentado, registrado em ata e acessível a todos, atribuindo-lhes validade e eficácia para fins de habilitação e classificação.

22.5. A homologação do resultado desta licitação não implicará direito à contratação.

22.6. As normas disciplinadoras da licitação serão sempre interpretadas em favor da ampliação da disputa entre os interessados, desde que não comprometam o interesse da Administração, o princípio da isonomia, a finalidade e a segurança da contratação.

22.7. Os licitantes assumem todos os custos de preparação e apresentação de suas propostas e a Administração não será, em nenhum caso, responsável por esses custos, independentemente da condução ou do resultado do processo licitatório.

22.8. Na contagem dos prazos estabelecidos neste Edital e seus Anexos, excluir-se-á o dia do início e incluir-se-á o do vencimento. Só se iniciam e vencem os prazos em dias de expediente na Administração.

22.9. O desatendimento de exigências formais não essenciais não importará o afastamento do licitante, desde que seja possível o aproveitamento do ato, observados os princípios da isonomia e do interesse público.

22.10. Em caso de divergência entre disposições deste Edital e de seus anexos ou demais peças que compõem o processo, prevalecerá as deste Edital.

22.11. O Edital está disponibilizado, na íntegra, no endereço eletrônico WWW.BLL.ORG.BR e WWW.CAJATI.SP.GOV.BR link Concorrências, e ainda no Portal Nacional de Contratações Públicas (PNCP).

22.12. Poderão as empresas interessadas na participação desta licitação efetuar visita técnica, comprovando que o mesmo visitou o(s) local(is) do(s) serviço(s), não sendo esta condição habilitatória para as empresas, sendo facultativa e de interesse dos próprios licitantes;

22.13. Em caso de interesse em realizar a visita técnica, o responsável da empresa deverá comparecer entre os dias 29 de novembro de 2024 à 16 de dezembro de 2024, das 08:00 horas às 11:00 horas, na Secretaria Municipal de Obras e Mobilidade Urbana da Prefeitura Municipal de Cajati, na Praça do Paço Municipal – Centro – Cajati – SP, mediante agendamento com a Secretaria





PREFEITURA DO MUNICÍPIO DE CAJATI

Estado de São Paulo

www.cajati.sp.gov.br - compras@cajati.sp.gov.br

Divisão de Licitações e Contratos

(13) 3854-8700

compras@cajati.sp.gov.br



Municipal de Obras e Mobilidade Urbana, através do Telefone (13) 3854-8700. Para a visita técnica, o responsável deverá apresentar-se munido de comprovação de fazer parte do quadro de funcionários da empresa, para, junto com a equipe técnica da Prefeitura Municipal de Cajati, proceder a visita. Deverá anexar o Atestado de Visita Técnica devidamente preenchido conforme Anexo XV do edital ou declaração de que optou em não realizar a Visita Técnica conforme modelo no mesmo Anexo XV do edital.

Integram este Edital, para todos os fins e efeitos, os seguintes anexos:

ANEXO I - Termo de Referência;

ANEXO II – Exigências para Habilitação;

ANEXO III – Modelo de proposta;

ANEXO IV – Termo de Adesão – BLL

ANEXO V – Custo pela utilização do sistema;

ANEXO VI – Declaração Inidoneidade

ANEXO VII – Declaração de Fato Impeditivo

ANEXO VIII – Declaração que não emprega menor e de que não possui empregados executando trabalho degradante ou forçado, observando o disposto nos incisos III e IV do art. 1º e no inciso III do art. 5º da Constituição Federal e de que não foi condenada judicialmente, com trânsito em julgado, por exploração de trabalho infantil, por submissão de trabalhadores a condições análogas às de escravo ou por contratação de adolescentes nos casos vedados pela legislação trabalhista;

ANEXO IX – Declaração ME/ EPP

ANEXO X – Declaração Responsabilidade

ANEXO XI – Declaração de ausência de parentesco e vínculo

ANEXO XII - Declaração de que cumpre as exigências de reserva de cargos para pessoa com deficiência e para reabilitado da Previdência Social, previstas em lei e em outras normas específicas;

ANEXO XIII – Minuta do Contrato

ANEXO XIV – Termo de Ciência e de Notificação

ANEXO XV - Comprovação de visita técnica devidamente preenchida conforme (Anexo 15 do edital) ou Declaração para empresas que optarem em não realizar a Visita Técnica conforme modelo do (Anexo 15 do edital), em papel timbrado e subscrita por representante legal que possui plena ciência das características gerais dos serviços a serem executadas e dos projetos referentes a Licitação, de forma a não poder alegar posterior desconhecimento do objeto a ser contratado.

Cajati/ SP, 28 de novembro de 2024.

ROSEMEIRE VIEIRA DOSSANTOS
Departamento de Suprimentos

GABRIEL ORBELI FRANÇA
Secretaria Municipal de Administração e
Gestão de Pessoas

LUIZ HENRIQUE KOGA
Prefeito Municipal





PREFEITURA DO MUNICÍPIO DE CAJATI

Estado de São Paulo

www.cajati.sp.gov.br - compras@cajati.sp.gov.br

Divisão de Licitações e Contratos

(13) 3854-8700

compras@cajati.sp.gov.br



ANEXO 01

TERMO DE REFERÊNCIA

OBJETO / JUSTIFICATIVA:

Contratação de empresa para execução de pavimentação asfáltica, pavimentação em concreto, recapeamento asfáltico e obras complementares em diversas ruas do Município de Cajati/ SP.

Em caso de divergência existente entre as especificações dos itens que compõem o objeto descrito no site da BLL e as especificações constantes deste Termo, prevalecerão as últimas.

CONCORRÊNCIA Nº 031/ 2024

LOTE	DESCRIÇÃO	UNIDADE	PRAZO CONCLUSÃO	VALOR TOTAL
Contratação de empresa especializada para Pavimentação Asfáltica, Recapeamento Asfáltico e Obras Complementares em diversas ruas do Município de Cajati/ SP				
01	Pavimentação asfáltica e obras complementares - Rua Perola, Travessa Roraima, Rua Lourival Ferreira da Silva, Viela Gerbera, Viela Leandro Góis, Rua Brasília	OBRA	6 (SEIS MESES)	R\$ 659.376,33
02	Recapeamento asfáltico e obras complementares - Rua Pedro Aleixo, Rua Estadina Batista, Rua Paulino de Lima, Rua Miguel Fernandes, Rua Juvenal Miguel, Rua Candiuva, Trecho da Rua Javari, Trecho da Rua Angelina Miguel Muniz, Rua Rio Juruá, Viela Primavera, Rua Avelino Mendes	OBRA	6 (SEIS MESES)	R\$ 1.213.874,12
TOTAL GERAL PREVISTO PARA A CONTRATAÇÃO				R\$ 1.873.250,45

a) PAGAMENTO

a.1) O pagamento será efetuado mediante crédito em conta-corrente da contratada, por ordem bancária, 30 (trinta) dias após o fornecimento e emissão da Nota fiscal, devidamente atestada pela CONTRATANTE.

a.2) As notas fiscais faturas que apresentarem incorreções serão devolvidas à Contratada e seu vencimento ocorrerá 30 (trinta) dias após a data de sua apresentação válida.

a.3) O pagamento será feito mediante crédito em conta-corrente em nome da contratada em banco por ela indicado.

a.4) As despesas para atender a esta licitação estão programadas em dotação orçamentária própria, prevista no orçamento para o exercício de 2024, na classificação abaixo:

Gestão/ Unidade: Secretaria Municipal de Obras e Mobilidade Urbana

Fonte: Departamento de Mobilidade Urbana

Elemento de Despesa: Recapeamento Asfáltico dos Bairros e Centro – 15.451.0036.1091; e 15.451.0036.1095 – Pavimentação de Vias Públicas.

4.4.90.51 – Obras e Instalações

Fichas de Despesa: 1105 e 1108.





PREFEITURA DO MUNICÍPIO DE CAJATI

Estado de São Paulo

www.cajati.sp.gov.br - compras@cajati.sp.gov.br

Divisão de Licitações e Contratos

(13) 3854-8700

compras@cajati.sp.gov.br



b) LOCAL DE EXECUÇÃO E PRAZO

b.1) A obra deverá ser efetuada de acordo com a ordem de início emitida pela Secretaria de Obras e Mobilidade Urbana, de acordo com o cronograma, por período de 6 (seis) meses, dentro do prazo previsto no edital. O local da obra é o definido no objeto da licitação, nas Ruas Perola, Travessa Roraima, Rua Lourival Ferreira da Silva, Viela Gerbera, Viela Leandro Góis, Rua Brasília e Rua Pedro Aleixo, Rua Estadina Batista, Rua Paulino de Lima, Rua Miguel Fernandes, Rua Juvenal Miguel, Rua Candiuva, Trecho da Rua Javari, Trecho da Rua Angelina Miguel Muniz, Rua Rio Juruá, Viela Primavera, Rua Avelino Mendes.





PREFEITURA DO MUNICÍPIO DE CAJATI

Estado de São Paulo

www.cajati.sp.gov.br - compras@cajati.sp.gov.br

Divisão de Licitações e Contratos

(13) 3854-8700

compras@cajati.sp.gov.br



PREFEITURA DO MUNICÍPIO DE CAJATI

- ESTADO DE SÃO PAULO -

SECRETARIA MUNICIPAL DE OBRAS E MOBILIDADE URBANA



DOCUMENTO DE FORMALIZAÇÃO DE DEMANDA

TIPO DA DEMANDA:

- Serviços e fornecimentos contínuos (art. 6, inc. XV)
- Serviços contínuos com regime de dedicação exclusiva de mão de obra (art. 6º, inc. XVI)
- Serviços não contínuos ou contratados por escopo (art. 6º, inc. XVII)
- Serviços técnicos especializados de natureza predominantemente intelectual (Art. 6º, inc. XVIII)
- Serviço de obra e/ou engenharia
- Aquisição de material de consumo
- Aquisição de bens e/ou materiais permanentes
- Locações
- Outro: _____

I – DESCRIÇÃO SUCINTA DA DEMANDA

Contratação de empresa especializada para execução de obras de Pavimentação e Obras complementares na rua Pérola –bairro Inhunguira – Cajati/SP, na Travessa Roraima – bairro Bico do Pato – Cajati/SP, rua Lorival Ferreira da Silva – bairro Parafuso – Cajati/SP, Viela Gérbera – Parafuso – Cajati/SP, Viela Leandro Góis – Bairro Centro – Cajati/SP e a Rua Brasília – Jd. Maria Vicente – Cajati/SP, e Recapeamento asfáltico e Obras Complementares Em trecho da Rua Pedro Aleixo – Bairro Parafuso – Cajati/SP, Rua Estadina Batista – Bairro Parafuso – Cajati/SP, rua Paulino De Lima - Bairro Parafuso - Cajati/SP, rua Miguel Fernandes - Bairro Inhunguira - Cajati/SP, rua Juvenal Miguel Muniz - Bairro Inhunguira - Cajati/SP, rua Candiúva - Bairro Vila Antunes - Cajati/SP, Trecho Da Rua Javari - Bairro Inhunguira - Cajati/SP, Trecho rua Angelina Miguel Muniz - Bairro Inhunguira - Cajati/SP, rua Rio Juruá - Bairro Inhunguira - Cajati/SP, viela Primavera - Bairro Parafuso - Cajati/SP e rua Avelino Mendes - Bairro Inhunguira - Cajati/SP.

II – JUSTIFICATIVA DA NECESSIDADE DE CONTRATAÇÃO

A necessidade das Obras de Pavimentação, Recapeamento Asfáltico e Obras complementares nas ruas citadas, se faz necessária com objetivo de melhorar a qualidade de vida de sua população, além de melhorar o acesso aos bairros mais distantes da sede. Atualmente as ruas e vielas que serão contempladas para pavimentação, apresentam condições irregulares para tráfego de pessoas e veículos, em períodos chuvosos gera muita dificuldade no trajeto, prejudicando a passagem dos moradores, caminhões e ônibus, exigindo da Administração uma atenção especial nos períodos chuvosos. A proposta de pavimentação, além de beneficiar a população em geral, permitirá que o município direcione esforços para manutenção de outras áreas. Os recapeamentos asfálticos e obras complementares irão melhorar as condições de tráfegos, drenagem e sinalização viária presentes nas vias que apresentam diversas patologias na camada de rolamento existente, apresentando trincas couro de jacaré, guias quebradas, e buracos ao longo dos percursos.

III – QUANTIDADE A SER CONTRATADA (CONSIDERAR A EXPECTATIVA DE CONSUMO ANUAL)

A quantidade será definida de acordo com a planilha orçamentária, a ser levantada pela Secretária Municipal de Obras e Mobilidade Urbana.

IV – VALOR ESTIMADO ANUAL DA CONTRATAÇÃO OU PRORROGAÇÃO CONTRATUAL

O valor estimado para a execução das obras em questão é de aproximadamente R\$ 1.900.000,00.

Praça do Paço Municipal, nº 10 – Centro – CEP 11.950-000 – Cajati, SP
E-mail: obras@cajati.sp.gov.br – Telefone: (13) 3854-8660

Página 1 de 2

Assinado por 1 pessoa: SANDRA REGINA ARECO COSTA FERREIRA TORRES
Para verificar a validade das assinaturas, acesse <https://cajati.1doc.com.br/verificacao/74E3-C22E-50E3-FA85> e informe o código 74E3-C22E-50E3-FA85



Assinado por 4 pessoas: THAIS NOVAES RIBEIRO, ROSEMEIRE VIEIRA DOS SANTOS, LUIZ HENRIQUE KOGA e GABRIEL ORBELI FRANÇA
Para verificar a validade das assinaturas, acesse <https://cajati.1doc.com.br/verificacao/99C9-C6CD-D9D1-5DF9> e informe o código 99C9-C6CD-D9D1-5DF9





PREFEITURA DO MUNICÍPIO DE CAJATI

Estado de São Paulo

www.cajati.sp.gov.br - compras@cajati.sp.gov.br

Divisão de Licitações e Contratos

(13) 3854-8700

compras@cajati.sp.gov.br



PREFEITURA DO MUNICÍPIO DE CAJATI

- ESTADO DE SÃO PAULO -

SECRETARIA MUNICIPAL DE OBRAS E MOBILIDADE URBANA



V – INDICAÇÃO DA DATA PRETENDIDA PARA A CONCLUSÃO DA CONTRATAÇÃO	
<i>A data pretendida para a conclusão da contratação é para 20/12/2024.</i>	
VI – GRAU DE PRIORIDADE DA CONTRATAÇÃO OU PRORROGAÇÃO CONTRATUAL	
<i>Grau de prioridade: Média.</i>	
VII – IDENTIFICAÇÃO DA UNIDADE REQUISITANTE E DO RESPONSÁVEL	
Unidade requisitante/demandante: Secretaria de Obras e Mobilidade Urbana	
Responsável pela demanda: Sandra Regina Areco Costa Ferreira Torres	
Secretaria demandante: Secretaria Municipal de Obras e Mobilidade Urbana	
Email: obras@cajati.sp.gov.br	Telefone: (13) 3854 - 8660

Praça do Paço Municipal, nº 10 – Centro – CEP 11.950-000 – Cajati, SP
E-mail: obras@cajati.sp.gov.br – Telefone: (13) 3854-8660

Página 2 de 2

Assinado por 1 pessoa: SANDRA REGINA ARECO COSTA FERREIRA TORRES
Para verificar a validade das assinaturas, acesse <https://cajati.1doc.com.br/verificacao/74E3-C22E-50E3-FA85> e informe o código 74E3-C22E-50E3-FA85





PREFEITURA DO MUNICÍPIO DE CAJATI

Estado de São Paulo

www.cajati.sp.gov.br - compras@cajati.sp.gov.br

Divisão de Licitações e Contratos

(13) 3854-8700

compras@cajati.sp.gov.br



VERIFICAÇÃO DAS ASSINATURAS



Código para verificação: 74E3-C22E-50E3-FA85

Este documento foi assinado digitalmente pelos seguintes signatários nas datas indicadas:

- ✓ SANDRA REGINA ARECO COSTA FERREIRA TORRES (CPF 019.XXX.XXX-56) em 25/11/2024
15:53:07 (GMT-03:00)
Papel: Parte
Emitido por: Sub-Autoridade Certificadora 1Doc (Assinatura 1Doc)

Para verificar a validade das assinaturas, acesse a Central de Verificação por meio do link:

<https://cajati.1doc.com.br/verificacao/74E3-C22E-50E3-FA85>





PREFEITURA DO MUNICÍPIO DE CAJATI

Estado de São Paulo

www.cajati.sp.gov.br - compras@cajati.sp.gov.br

Divisão de Licitações e Contratos

(13) 3854-8700

compras@cajati.sp.gov.br



PREFEITURA DO MUNICÍPIO DE CAJATI

- ESTADO DE SÃO PAULO -

SECRETARIA MUNICIPAL DE OBRAS E MOBILIDADE URBANA



ESTUDO TÉCNICO PRELIMINAR

INTRODUÇÃO

O presente documento caracteriza a primeira etapa da fase de planejamento e apresenta os devidos estudos para a contratação de solução que atenderá à necessidade abaixo especificada.

O objetivo principal é estudar detalhadamente a necessidade e identificar no mercado a melhor solução para supri-la, em observância às normas vigentes e aos princípios que regem a Administração Pública.

1. DA DESCRIÇÃO DA NECESSIDADE DA CONTRATAÇÃO (Art. 18, § 1º, inc. I):

A necessidade de intervenção nas ruas de Cajati foi formalizada através da Solicitação de Demanda presente no Memorando nº 20.166/2024, registrados na Plataforma 1DOC e encaminhados à equipe técnica da Secretaria Municipal de Obras e Mobilidade Urbana. A demanda abrange a pavimentação, o recapeamento e as adequações complementares em diversas vias do município, que estão distribuídas em três bairros principais: Inhunguvira, Centro e Parafuso.

Durante a vistoria técnica, constatou-se que, embora quase todas as ruas disponham de pavimentação asfáltica, drenagem e calçadas em grande parte das vias, essas infraestruturas estão deterioradas. Foram identificados problemas como remendos, trincas transversais, trincas de malha tipo "couro de jacaré" e afundamentos plásticos. Além disso, as calçadas, quando presentes, encontram-se em estado precário e frequentemente não atendem às normas de acessibilidade.

Bairro Inhunguvira

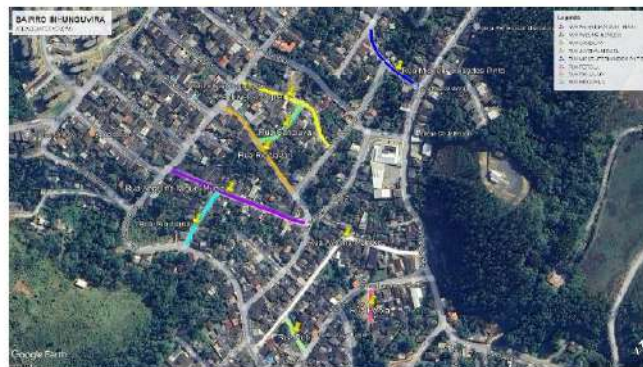

- **Rua Pérola:** Necessita de pavimentação completa ao longo de 118 metros com largura de 6 metros, terminando em um ponto sem saída. Esta rua foi criada

Praça do Paço Municipal, nº 10 - Centro - CEP 11.950-000 - Cajati, SP
E-mail: obras@cajati.sp.gov.br - Telefone: (13) 3854-8660

Página 1 de 19

Assinado por 1 pessoa: JULIANA ANTUNES MUNIZ
Para verificar a validade das assinaturas, acesse <https://cajati.1doc.com.br/verificacao/69F4-3DCE-281C-4A1C> e informe o código 69F4-3DCE-281C-4A1C





PREFEITURA DO MUNICÍPIO DE CAJATI

Estado de São Paulo

www.cajati.sp.gov.br - compras@cajati.sp.gov.br

Divisão de Licitações e Contratos

(13) 3854-8700

compras@cajati.sp.gov.br



PREFEITURA DO MUNICÍPIO DE CAJATI

- ESTADO DE SÃO PAULO -

SECRETARIA MUNICIPAL DE OBRAS E MOBILIDADE URBANA



pela Lei Ordinária nº 1.113, de 02 de dezembro de 2011.

- **Rua Miguel Fernandes:** Inicia na Avenida Claudino de Novaes e termina na Rua José Coutinho Barbosa. Necessita de recapeamento devido a trincas e remendos. Criada pela Lei Ordinária nº 1.113, de 02 de dezembro de 2011.
- **Rua Juvenal Miguel Muniz:** Inicia na Avenida João Felizardo e termina na Rua Trombeta. Requer recapeamento e obras complementares. Criada pela Lei Ordinária nº 1.113, de 02 de dezembro de 2011.
- **Rua Candiúva:** Inicia na Rua Juvenal Miguel e termina na Rua Rio Javari. Necessita de recapeamento devido às condições deterioradas. Criada pela Lei Ordinária nº 1.113, de 02 de dezembro de 2011.
- **Rua Rio Javari:** Inicia na Avenida João Felizardo e termina na Rua Rio Trombetas. Requer recapeamento e adequações. Criada pela Lei Ordinária nº 1.113, de 02 de dezembro de 2011.
- **Rua Angelina Miguel Muniz:** Inicia na Avenida João Felizardo e termina na Rua Marcos Lino Muniz. Necessita de recapeamento. Criada pela Lei Ordinária nº 1.113, de 02 de dezembro de 2011.
- **Rua Rio Juruá:** Inicia na Rua Avelino Miguel Muniz e termina na Avenida João Felizardo. Requer recapeamento e adequações. Criada pela Lei Ordinária nº 1.113, de 02 de dezembro de 2011.
- **Avelino Mendes:** Inicia-se na Avenida Claudino Novaes, com uma extensão de 320 metros e largura 8 metros; encerrando-se na Avenida João Felizardo. Criada pela Lei Ordinária nº 1.113, de 02 de dezembro de 2011.

Centro/Bico do Pato e Jardim Maria Vicente.

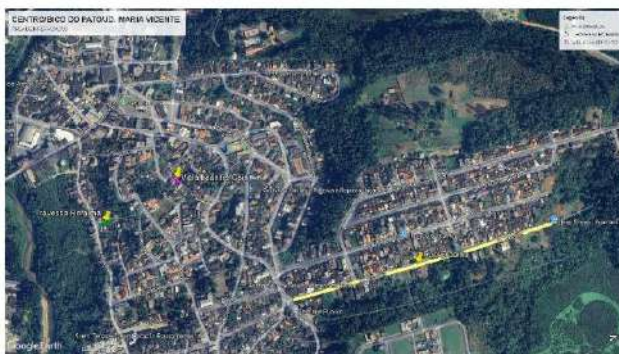

- **Travessa Roraima:** Requer pavimentação completa com extensão de 60 metros e largura de 8 metros. Esta travessa foi criada pela Lei Ordinária nº 1.113, de 02 de dezembro de 2011.
- **Via João Leandro de Góis:** Necessita de recapeamento, com extensão de 50,10 metros e largura de 4,35 metros. Criada pela Lei Municipal nº 1.726, de

Praça do Paço Municipal, nº 10 - Centro - CEP 11.950-000 - Cajati, SP
E-mail: obras@cajati.sp.gov.br - Telefone: (13) 3854-8660

Página 2 de 19

Assinado por 1 pessoa: JULIANA ANTUNES MUNIZ

Para verificar a validade das assinaturas, acesse <https://cajati.1doc.com.br/verificacao/69F4-3DCE-281C-4A1C> e informe o código 99C9-C6CD-D9D1-5DF9





PREFEITURA DO MUNICÍPIO DE CAJATI

Estado de São Paulo

www.cajati.sp.gov.br - compras@cajati.sp.gov.br

Divisão de Licitações e Contratos

(13) 3854-8700

compras@cajati.sp.gov.br



PREFEITURA DO MUNICÍPIO DE CAJATI

- ESTADO DE SÃO PAULO -

SECRETARIA MUNICIPAL DE OBRAS E MOBILIDADE URBANA



13 de dezembro de 2019.

- **Rua Brasília:** Inicia-se na Rua Bico de Pato, com uma extensão de 650 metros e largura de 12 metros; encerrando-se sem saída. Criada pela Lei Ordinária nº 1.113, de 02 de dezembro de 2011.

Bairro Parafuso

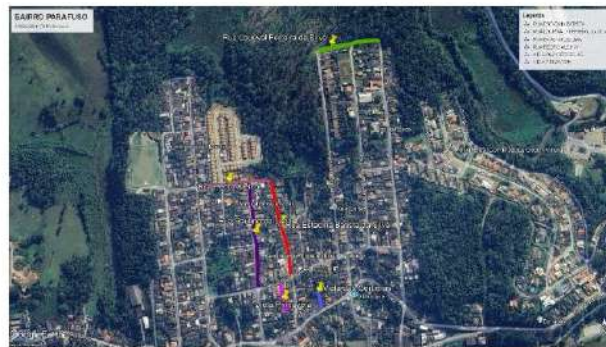

- **Rua Pedro Aleixo:** Inicia na Rua Antero Damásio de Matos e termina na Rua Estadina Batista. Precisa de recapeamento e obras complementares devido a trincas e desgastes. Criada pela Lei Ordinária nº 1.113, de 02 de dezembro de 2011.
- **Rua Estadina Batista:** Inicia na Avenida Dr. Fernando Costa e termina na Rua Pedro Aleixo. Requer recapeamento e adequações complementares. Criada pela Lei Ordinária nº 1.113, de 02 de dezembro de 2011.
- **Rua Paulino Lima:** Inicia na Avenida Dr. Fernando Costa e termina na Rua Pedro Aleixo. Necessita de recapeamento e reparos. Criada pela Lei Ordinária nº 1.113, de 02 de dezembro de 2011.
- **Via das Primaveras:** Inicia na Rua Cristalino Batista e termina na Rua Estadina Batista. Precisa de recapeamento e obras complementares. Criada pela Lei Municipal nº 1.231, de 02 de outubro de 2013.
- **Rua Lourival Ferreira da Silva:** Inicia-se na Estação Elevatória da SABESP, com coordenadas UTM SIRGAS 2000, E= 791.129m e N= 7.262.703m, segue por uma extensão de 173 metros e uma largura de 12 metros, encerrando-se na área da Mosaic Fertilizantes P&K LTDA, com coordenadas E= 790.958m e N=7.262.675m. Criada pela Lei Municipal nº 2147, de 14 de março de 2024.
- **Via das Gérberas:** Inicia-se na Avenida Fernando Costa, com largura de 2,15 metros, segue-se por uma extensão de 45 metros, encerrando-se sem saída, em frente ao lote 503 da quadra 87. Criada pela Lei Municipal nº 1.687, de 26 de setembro de 2019.

Praça do Paço Municipal, nº 10 - Centro - CEP 11.950-000 - Cajati, SP
E-mail: obras@cajati.sp.gov.br - Telefone: (13) 3854-8660

Página 3 de 19

Assinado por 1 pessoa: JULIANA ANTUNES MUNIZ
Para verificar a validade das assinaturas, acesse <https://cajati.1doc.com.br/verificacao/69F4-3DCE-281C-4A1C> e informe o código 69F4-3DCE-281C-4A1C





PREFEITURA DO MUNICÍPIO DE CAJATI

Estado de São Paulo

www.cajati.sp.gov.br - compras@cajati.sp.gov.br

Divisão de Licitações e Contratos

(13) 3854-8700

compras@cajati.sp.gov.br



PREFEITURA DO MUNICÍPIO DE CAJATI

- ESTADO DE SÃO PAULO -

SECRETARIA MUNICIPAL DE OBRAS E MOBILIDADE URBANA



As intervenções propostas têm como objetivos principais melhorar a segurança e a estabilidade das vias, reduzindo o risco de acidentes e facilitando o fluxo de tráfego. Também visam permitir uma aplicação mais eficiente de sinalização de trânsito, como faixas de pedestres e placas, contribuindo para a segurança dos transeuntes. A conformidade com as normas de acessibilidade será garantida, promovendo um ambiente urbano mais inclusivo. Além disso, busca-se reduzir a poeira e lama, aprimorar a estética das ruas e contribuir para a elevação da qualidade de vida dos residentes, valorização do município e estímulo ao desenvolvimento econômico local.

A instalação de um bom pavimento é crucial para garantir a segurança e o conforto. Superfícies bem-acabadas oferecem melhor aderência para veículos e pedestres, reduzem o risco de escorregões e quedas, melhoram a visibilidade em condições adversas e proporcionam uma condução mais suave. Além disso, aumentam a resistência das vias e reduzem a necessidade de manutenção, suportando tráfego intenso e prolongando a vida útil da infraestrutura.

Outro benefício importante é a melhoria da mobilidade urbana. Vias bem pavimentadas garantem acesso contínuo para todos os tipos de veículos, facilitando o deslocamento dentro da cidade e melhorando a eficiência dos serviços essenciais. Também ajudam a reduzir congestionamentos e otimizar o fluxo de tráfego. A acessibilidade é outro aspecto fundamental; ruas bem pavimentadas permitem o deslocamento seguro e fácil para todos os cidadãos, incluindo pessoas com deficiência e mobilidade reduzida, por meio da instalação de rampas, faixas de pedestres e sinais táteis.

A melhoria das vias pode também aumentar o valor das propriedades adjacentes, estimular o desenvolvimento econômico local e melhorar a aparência da cidade. Técnicas modernas, como o uso de pavimentos permeáveis, podem ajudar a gerenciar o escoamento da água da chuva e reduzir impactos ambientais, mitigando o efeito de ilha de calor urbano.

Em resumo, a instalação e melhoria da pavimentação são fundamentais para garantir um ambiente urbano mais seguro, durável, confortável e eficiente, promovendo a mobilidade e acessibilidade e melhorando a qualidade de vida e o funcionamento da cidade.

2. ALINHAMENTO COM O PLANO ANUAL DE CONTRATAÇÕES (PAC)

Conforme estabelecido no inciso II, do art. 18 da Lei 14.133/2021, é necessário demonstrar a previsão da contratação no Plano Anual de Contratações (PAC), sempre que elaborado, para indicar o alinhamento da contratação com o planejamento estratégico da Administração Pública. No entanto, o Município de Cajati ainda não finalizou o seu Plano Anual de Contratações (PAC).

Apesar disso, a presente contratação segue todos os princípios legais e administrativos pertinentes, e está em consonância com as diretrizes gerais da administração pública local. Assim que o PAC for finalizado, espera-se que a presente

Praça do Paço Municipal, nº 10 - Centro - CEP 11.950-000 - Cajati, SP
E-mail: obras@cajati.sp.gov.br - Telefone: (13) 3854-8660

Página 4 de 19

Assinado por 1 pessoa: JULIANA ANTUNES MUNIZ
Para verificar a validade das assinaturas, acesse <https://cajati.1doc.com.br/verificacao/69F4-3DCE-281C-4A1C> e informe o código 69F4-3DCE-281C-4A1C





PREFEITURA DO MUNICÍPIO DE CAJATI

Estado de São Paulo

www.cajati.sp.gov.br - compras@cajati.sp.gov.br

Divisão de Licitações e Contratos

(13) 3854-8700

compras@cajati.sp.gov.br



PREFEITURA DO MUNICÍPIO DE CAJATI

- ESTADO DE SÃO PAULO -

SECRETARIA MUNICIPAL DE OBRAS E MOBILIDADE URBANA



contratação esteja adequadamente inserida no planejamento geral, garantindo a aderência a todas as normativas e à política de contratações do município. Essa situação não compromete o andamento do presente estudo técnico, uma vez que o projeto atende a uma necessidade imediata e essencial para o município, justificando a continuidade do processo mesmo antes da formalização completa do PAC.

3. REQUISITOS DA CONTRATAÇÃO

Os serviços serão prestados por empresa especializada no ramo, devidamente regulamentada e autorizada pelos órgãos competentes, em conformidade com a legislação vigente e padrões de sustentabilidade exigidos nesse instrumento e no futuro termo de referência.

A Concorrência terá por fundamento legal o regramento disposto no art.2º, inciso VI da Lei n.º 14.133/2021;

Para a presente contratação será elaborado Projeto Executivo com os elementos necessários e suficientes, com nível de precisão adequado para definir e dimensionar a obra, que assegure a viabilidade técnica e o adequado tratamento do impacto ambiental do empreendimento, de modo a possibilitar a avaliação do custo da obra e a definição dos métodos e do prazo de execução.

3.1. Requisitos técnicos para contratação

- a) Definição do local de execução dos serviços, a saber: endereço indicado no Objeto deste documento;
- b) Definição dos serviços a serem executados, dos materiais a serem aplicados e/ou substituídos, de acordo com as determinações dos projetos, dos memoriais descritivos e das especificações técnicas, a serem atendidas pela Contratada;
- c) Definição da metodologia executiva a ser adotada, de acordo com as normas técnicas vigentes e recomendações dos fabricantes;
- d) Definição do orçamento e do prazo de execução da obra, com detalhamento de marcos intermediários e finais das etapas, definidos no cronograma físico-financeiro da obra;
- e) Empresa de engenharia para execução de pavimentação e drenagem, conforme quantitativos previstos nos projetos;
- f) Certidão de registro/quitação da contratada junto ao CREA / CAU, da qual deverá constar os nomes dos profissionais que poderão atuar como responsáveis técnicos pelos serviços a serem executados, conforme disciplina a Resolução 425/98 do CONFEA, artigo 4º, parágrafo único;
- g) Comprovação de aptidão técnica, consistente na apresentação de uma ou mais certidões de acervo técnico expedidas pelo CREA / CAU, em nome dos

Praça do Paço Municipal, nº 10 - Centro - CEP 11.950-000 - Cajati, SP
E-mail: obras@cajati.sp.gov.br - Telefone: (13) 3854-8660

Página 5 de 19

Assinado por 1 pessoa: JULIANA ANTUNES MUNIZ

Para verificar a validade das assinaturas, acesse <https://cajati.1doc.com.br/verificacao/69F4-3DCE-281C-4A1C> e informe o código 69F4-3DCE-281C-4A1C





PREFEITURA DO MUNICÍPIO DE CAJATI

Estado de São Paulo

www.cajati.sp.gov.br - compras@cajati.sp.gov.br

Divisão de Licitações e Contratos

(13) 3854-8700

compras@cajati.sp.gov.br



PREFEITURA DO MUNICÍPIO DE CAJATI

- ESTADO DE SÃO PAULO -

SECRETARIA MUNICIPAL DE OBRAS E MOBILIDADE URBANA



profissionais que exercerão a função de responsáveis técnicos, comprovando a execução de obra ou serviço com características similares ao objeto a ser contratado, mediante apresentação de Atestado de Capacidade Técnico profissional;

h) Apresentação, por parte da contratada, de Atestado de Capacidade Técnico operacional, comprovando a realização de obras ou serviços com características similares ao objeto a ser contratado. A comprovação do atestado de capacidade técnico operacional será mediante apresentação de Atestados emitidos por pessoa jurídica de direito público ou privado devidamente registrada no CREA ou CAU;

i) Definição de cláusulas e condições para a execução dos serviços que possibilitem à contratada efetivar o planejamento para a execução dos serviços em conformidade com a logística e infraestrutura existentes no mercado, e, dessa forma, possibilitar a obtenção de preços mais competitivos para a contratação;

j) Cumprimento, por parte da contratada, de Plano de Gerenciamento de Resíduos, garantindo o correto descarte dos resíduos segundo sua classe.

3.2. Requisitos de sustentabilidade

Os serviços prestados pela empresa contratada deverão fundamentar-se no uso racional de recursos e equipamentos, de forma a evitar e prevenir o desperdício de insumos e material consumidos, bem como a geração de resíduos, além do desperdício de água e consumo excessivo de energia. Sempre que possível fazer uso de energia renovável.

A contratada deverá ter pleno conhecimento e se responsabilizar pelo trabalho seguro das pessoas envolvidas no manuseio de ferramentas, equipamentos e produtos inflamáveis, conforme legislação em vigor do Ministério do Trabalho. Esta também se responsabilizará por ações e/ou omissões sobre os resíduos e rejeitos sólidos, líquidos e derivados, nos locais da obra, removendo e promovendo a devida destinação.

3.3. Requisitos normativos que disciplinam os serviços a serem contratados

- a) Lei nº 14.133, de 1º de abril de 2021, Lei de Licitações e Contratos Administrativos;
- b) Normas da ABNT e das legislações pertinentes para execução de todos os serviços aplicáveis na execução da obra, inclusive no que tange a qualidade dos materiais;
- c) Lei nº 5.194, de 24 de dezembro 1966, que regula o exercício das profissões de Engenharia e dá outras providências;
- d) Lei nº 12.378/2010 regula o exercício da Arquitetura e cria o Conselho de Arquitetura e Urbanismo do Brasil (CAU/BR) e das Unidades da Federação (CAU/UF);
- e) Lei nº 6.496, de 07 de dezembro de 1977, que institui a "Anotação de Responsabilidade Técnica" na prestação de serviços de Engenharia, autoriza a

Praça do Paço Municipal, nº 10 - Centro - CEP 11.950-000 - Cajati, SP
E-mail: obras@cajati.sp.gov.br - Telefone: (13) 3854-8660

Página 6 de 19

Assinado por 1 pessoa: JULIANA ANTUNES MUNIZ
Para verificar a validade das assinaturas, acesse <https://cajati.1doc.com.br/verificacao/69F4-3DCE-281C-4A1C> e informe o código 69F4-3DCE-281C-4A1C





PREFEITURA DO MUNICÍPIO DE CAJATI

Estado de São Paulo

www.cajati.sp.gov.br - compras@cajati.sp.gov.br

Divisão de Licitações e Contratos

(13) 3854-8700

compras@cajati.sp.gov.br



PREFEITURA DO MUNICÍPIO DE CAJATI

- ESTADO DE SÃO PAULO -

SECRETARIA MUNICIPAL DE OBRAS E MOBILIDADE URBANA



criação, pelo Conselho Federal de Engenharia, Arquitetura e Agronomia – CONFEA, de uma mútua de assistência profissional, e dá outras providências; Resolução CONAMA nº 307, de 05 de julho de 2002, que estabelece diretrizes, critérios e procedimentos para a gestão dos resíduos da construção civil.

4. ESTIMATIVA DAS QUANTIDADES

As intervenções nas ruas serão realizadas como segue:

Áreas a Serem Pavimentadas

1. Rua Pérola: 420 m²
2. Travessa Roraima: 246,80m²
3. Rua Lourival Ferreira da Silva: 497,00m²
4. Viela das Gérberas: 70,74m²
5. Viela João Leandro de Góis: 145,65m²
6. Rua Brasília: 533,93m²

Total das áreas a serem pavimentadas: 420 m² + 246,80m² + 497,00m² + 70,74m² + 145,65m² + 533,93m² = **1914,12 m²**

Áreas a Serem Recapeadas

1. Rua Miguel Fernandes Pinto: 693,74 m²
2. Rua Juvenal Miguel: 971,60 m²
3. Rua Angelina Miguel Muniz: 1.073,10 m²
4. Rua Candiúva: 525,50 m²
5. Rua Rio Javari: 1.005,50 m²
6. Rua Rio Juruá: 329,00 m²
7. Rua Avelino Mendes: 1831,20m²
8. Viela das Primaveras: 323,80 m²
9. Rua Pedro Aleixo: 336,60 m²
10. Rua Estadina Batista: 1.200,60 m²
11. Rua Paulino de Lima: 1.305,00 m²

Total das áreas a serem recapeadas: 693,74 m² + 971,60 m² + 1.073,10 m² + 525,50 m² + 1.005,50 m² + 329,00 m² + 1831,20m² + 145,65 m² + 323,80 m² + 336,60 m² + 1.200,60 m² + 1.305,00 m² = **9595,64 m²**

Resumo

- Total das áreas a serem pavimentadas: **1914,12 m²**
- Total das áreas a serem recapeadas: **9595,64 m²**

Praça do Paço Municipal, nº 10 – Centro – CEP 11.950-000 – Cajati, SP
E-mail: obras@cajati.sp.gov.br – Telefone: (13) 3854-8660

Página 7 de 19

Assinado por 1 pessoa: JULIANA ANTUNES MUNIZ
Para verificar a validade das assinaturas, acesse <https://cajati.1doc.com.br/verificacao/69F4-3DCE-281C-4A1C> e informe o código 69F4-3DCE-281C-4A1C



Assinado por 4 pessoas: THAIS NOVAES RIBEIRO, ROSEMEIRE VIEIRA DOS SANTOS, LUIZ HENRIQUE KOGA e GABRIEL ORBELI FRANÇA
Para verificar a validade das assinaturas, acesse <https://cajati.1doc.com.br/verificacao/99C9-C6CD-D9D1-5DF9> e informe o código 99C9-C6CD-D9D1-5DF9





PREFEITURA DO MUNICÍPIO DE CAJATI

Estado de São Paulo

www.cajati.sp.gov.br - compras@cajati.sp.gov.br

Divisão de Licitações e Contratos

(13) 3854-8700

compras@cajati.sp.gov.br



PREFEITURA DO MUNICÍPIO DE CAJATI

- ESTADO DE SÃO PAULO -

SECRETARIA MUNICIPAL DE OBRAS E MOBILIDADE URBANA



5. LEVANTAMENTO DE MERCADO

Em pesquisa nas tabelas referenciais de custo do CDHU, SINAPI e DER/SP constatamos que existem diversos tipos de pavimento, dentre eles os mais comuns são:

- Pavimento em lajotas de concreto;
- Pavimento em concreto betuminoso usinado a quente (CBUQ);
- Pavimento em concreto usinado.

Os 3 tipos atenderiam ao pretendido, no entanto devemos analisar qual o mais adequado para a via.

- Pavimento em lajotas de concreto

No Município de Cajati e Cidades próximas identificamos um único fabricante, no município de Jacupiranga, mas não executa o serviço de pavimentação.

Portanto a contratação deveria ocorrer em dois momentos, um para contratar o fornecimento do material e outro para executar o serviço.

A execução do pavimento em lajotas de concreto é constituída por:



- Subleito;
- Sub-Base;
- Base;
- Camada de Assentamento (colchão de areia);
- Camada de rolamento (Lajotas intertravadas);
- Rejuntamento;
- Contenção lateral.

Todo trecho que receber o pavimento deverá estar confinado entre contenção lateral e entre trechos, para evitar a desagregação e juntas das lajotas, bem como a deformação do nivelamento executado.

Praça do Paço Municipal, nº 10 - Centro - CEP 11.950-000 - Cajati, SP
E-mail: obras@cajati.sp.gov.br - Telefone: (13) 3854-8660

Página 8 de 19

Assinado por 1 pessoa: JULIANA ANTUNES MUNIZ

Para verificar a validade das assinaturas, acesse <https://cajati.1doc.com.br/verificacao/69F4-3DCE-281C-4A1C> e informe o código 69F4-3DCE-281C-4A1C





PREFEITURA DO MUNICÍPIO DE CAJATI

Estado de São Paulo

www.cajati.sp.gov.br - compras@cajati.sp.gov.br

Divisão de Licitações e Contratos

(13) 3854-8700

compras@cajati.sp.gov.br



PREFEITURA DO MUNICÍPIO DE CAJATI

- ESTADO DE SÃO PAULO -

SECRETARIA MUNICIPAL DE OBRAS E MOBILIDADE URBANA



A execução do assentamento poderá ser realizada de forma manual ou mecanizada, sendo a última opção, uma solução que ainda não identificamos sua utilização na região.

b) Pavimento em Concreto Betuminoso Usinado a Quente (CBUQ)

No município de Cajati e Cidades próximas, identificamos 6 empresas que executam esse tipo de pavimento, sendo: 1 em Cajati, 1 em Pariquera-Açu, 2 em Registro e 2 em Peruíbe.

O pavimento asfáltico é constituído por:

- Subleito;
- Reforço do subleito (quando necessário);
- Sub-Base;
- Base;
- Revestimento.

Estrutura do Pavimento Asfáltico (Camadas)

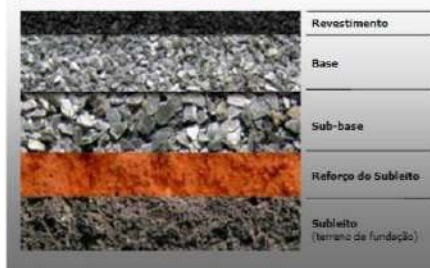

A execução do pavimento asfáltico é toda mecanizada, portanto sua execução é mais rápida, liberando a via ao tráfego mais rapidamente. Com isso evita a interdição da via por períodos longos.

c) Pavimento em Concreto Usinado

No município de Cajati e nas Cidades próximas identificamos 4 concreteiras, sendo 1 em Cajati, 1 em Jacupiranga, 1 em Pariquera-Açu e 1 em Registro.

As concreteiras identificadas não executam pavimento em concreto, somente fornecemos concreto.

Pelo histórico de licitações e contratação no município de Cajati, nos últimos 5 anos, só identificamos 2 empresas que executaram esse tipo de pavimento e a solução para pavimento de concreto só foi adotado em vias com declividade acentuada, de difícil acesso para equipamentos, por motivos de segurança na execução.

De acordo com a especificação técnica do DER/SP de número ET-DE-P00/041, o período total de cura deve ser de 7 dias, no período inicial, executado imediatamente após o acabamento do concreto e se estendendo até 72 horas, deve ser utilizada cura

Praça do Paço Municipal, nº 10 - Centro - CEP 11.950-000 - Cajati, SP
E-mail: obras@cajati.sp.gov.br - Telefone: (13) 3854-8660

Página 9 de 19

Assinado por 1 pessoa: JULIANA ANTUNES MUNIZ
Para verificar a validade das assinaturas, acesse <https://cajati.1doc.com.br/verificacao/69F4-3DCE-281C-4A1C> e informe o código 69F4-3DCE-281C-4A1C





PREFEITURA DO MUNICÍPIO DE CAJATI

Estado de São Paulo

www.cajati.sp.gov.br - compras@cajati.sp.gov.br

Divisão de Licitações e Contratos

(13) 3854-8700

compras@cajati.sp.gov.br



PREFEITURA DO MUNICÍPIO DE CAJATI

- ESTADO DE SÃO PAULO -

SECRETARIA MUNICIPAL DE OBRAS E MOBILIDADE URBANA



química com produto apropriado, com taxa variando entre 0,35 l/m² a 0,50 l/m², em toda a superfície do pavimento.

O pavimento pronto só pode ser aberto ao tráfego quando atingida a resistência mínima de aceitação, 28 dias após a concretagem da última placa, e depois de verificado pela fiscalização.

Quando houver necessidade de antecipar a abertura do pavimento ao tráfego, a fiscalização pode autorizá-la, desde que, as tensões de ruptura dos corpos de prova ensaiados, com menos de 28 dias de idade, tenham atingido as especificações com a antecipação pretendida.

O pavimento concreto usinado é constituído por:

- Subleito;
- Reforço do subleito (quando necessário);
- Sub-Base;
- Base/Revestimento. (O pavimento de concreto desempenha a função de base e revestimento do pavimento).

Com base nas características das vias analisadas, concluímos que o Pavimento em Concreto Betuminoso Usinado a Quente (CBUQ) é a opção mais adequada para as ruas Pérola e Lorival Ferreira. Esse tipo de pavimento permitirá uma liberação mais rápida das vias e há uma quantidade significativa de empresas capazes de executar esse serviço, incluindo o fornecimento do material necessário. A Rua Brasília e Travessa Roraima, apresentam forte afluência, sendo impossibilitado a implantação de pavimento flexível, deste modo a alternativa mais vantajosa e adequada é a implantação de pavimento rígido, a Vela Gérbera e Vela Leandro Góis são vias estreitas que impossibilitam qualquer maquinário para execução do pavimento flexível, portanto a solução mais adequada e vantajosa é o pavimento rígido.

Para as demais ruas, que já possuem pavimentação asfáltica, o método mais eficaz é o recapeamento asfáltico. Estas vias apresentam desgastes e patologias extensas, e o recapeamento asfáltico, que inclui reparos nas camadas de rolamento e, possivelmente, na base do pavimento, é a solução mais apropriada para restaurar a qualidade do pavimento existente. Cabe que a liberação da via é fator principal para proporcionar benefício direto a população e evitar transtornos com obras, principalmente em épocas de chuvas.

6. ESTIMATIVA DO PREÇO DA CONTRATAÇÃO

Ao analisarmos as últimas licitações referentes à pavimentação, identificamos a Concorrência nº 005/2023, que apresenta características similares às da pavimentação e recapeamento propostos para diversas ruas do município. Abaixo, detalhamos as informações dessa concorrência:

Praça do Paço Municipal, nº 10 - Centro - CEP 11.950-000 - Cajati, SP
E-mail: obras@cajati.sp.gov.br - Telefone: (13) 3854-8660

Página 10 de 19

Assinado por 1 pessoa: JULIANA ANTUNES MUNIZ
Para verificar a validade das assinaturas, acesse <https://cajati.1doc.com.br/verificacao/69F4-3DCE-281C-4A1C> e informe o código 69F4-3DCE-281C-4A1C





PREFEITURA DO MUNICÍPIO DE CAJATI

Estado de São Paulo

www.cajati.sp.gov.br - compras@cajati.sp.gov.br

Divisão de Licitações e Contratos

(13) 3854-8700

compras@cajati.sp.gov.br



PREFEITURA DO MUNICÍPIO DE CAJATI

- ESTADO DE SÃO PAULO -

SECRETARIA MUNICIPAL DE OBRAS E MOBILIDADE URBANA



Recapeamento Asfáltico da Rua Diácono Nilton Pereira e Rua Quimbrasil - Bairro JD. Ribeira – Cajati/SP:

- Área de Pavimentação: 3.642,30 m²
- Custo Total: R\$ 445.517,41 (inclui recuperação parcial da base, guias e sarjetas)

Pavimentação Asfáltica da Rua Vitor Pereira - Bairro Cap. Braz – Cajati/SP:

- Área de Pavimentação: 750,00 m²
- Custo Total: R\$ 229.978,95 (inclui sistema de drenagem, guias e sarjetas)

Com base nesses dados, estimamos o custo por metro quadrado para pavimentação e recapeamento conforme segue:

• **Pavimentação Asfáltica:**

- Custo por m²: R\$ 229.978,95 / 750,00 = R\$ 306,63/m²

• **Recapeamento Asfáltico:**

- Custo por m²: R\$ 445.517,41 / 3.642,30 = R\$ 122,32/m²

Para obter os valores atualizados com base no Índice Geral de Preços - Mercado (IGP-M), temos:

• **Pavimentação Asfáltica em CBUQ:**

- Valor Unitário Atualizado: R\$ 317,53/m²

• **Recapeamento Asfáltico em CBUQ:**

- Valor Unitário Atualizado: R\$ 126,67/m²

Para pavimentação em concreto, utilizamos como parâmetro de custo a concorrência nº 013/2020, que apresentam serviços similares.

Reparo em pavimento Rígido na Rua José Nunes Paino

• **PAVIMENTO EM CONCRETO**

Custo por m²: R\$ 83.465,91 / 448,00 = R\$ 186,31

Para obter os valores atualizados com base no Índice Geral de Preços - Mercado (IGP-M), temos:

• **Pavimento em Concreto:**

- Valor Unitário Atualizado: R\$ 276,24/m²

Com base nestes dados, para a pavimentação e recapeamento das diversas ruas do município de Cajati, estimamos o seguinte custo:

Praça do Paço Municipal, nº 10 – Centro – CEP 11.950-000 – Cajati, SP
E-mail: obras@cajati.sp.gov.br – Telefone: (13) 3854-8660

Página 11 de 19

Assinado por 1 pessoa: JULIANA ANTUNES MUNIZ
Para verificar a validade das assinaturas, acesse <https://cajati.1doc.com.br/verificacao/69F4-3DCE-281C-4A1C> e informe o código 69F4-3DCE-281C-4A1C





PREFEITURA DO MUNICÍPIO DE CAJATI

Estado de São Paulo

www.cajati.sp.gov.br - compras@cajati.sp.gov.br

Divisão de Licitações e Contratos

(13) 3854-8700

compras@cajati.sp.gov.br



PREFEITURA DO MUNICÍPIO DE CAJATI

- ESTADO DE SÃO PAULO -

SECRETARIA MUNICIPAL DE OBRAS E MOBILIDADE URBANA



Descrição	Unidade	Valor Unitário Atualizado	Quantidade	Valor total
Pavimentação asfáltica em CBUQ	m ²	R\$ 317,53	917,00	R\$ 290.899,91
Pavimentação em Concreto	m ²	R\$ 276,24	997,12	R\$ 275.444,42
Recapeamento asfáltico em CBUQ	m ²	R\$ 126,67	9595,64	R\$ 1.215.479,72
Total Estimado				R\$ 1.781.824,05

Esta estimativa reflete o custo atual e deve ser ajustada conforme mudanças nos índices econômicos e características específicas dos projetos futuros e poderá ocorrer variação de até 10%, portanto o valor total estimado é R\$ 1.965.351,92.

O valor estimado deverá ser melhor detalhado com orçamento quantitativo, apresentados em planilha orçamentária e serão elaborados por equipe técnica devidamente capacitada, que resultará no orçamento completo da obra a ser executada, inclusive com valor final de referência da contratação, que deverá compor a documentação do Projeto Básico, Projeto Executivo e Termo de Referência.

7. DESCRIÇÃO DA SOLUÇÃO COMO UM TODO

A contratação destina-se à execução de diversas intervenções no município de Cajati-SP, englobando pavimentação asfáltica, em concreto, recapeamento asfáltico, drenagem e calçadas em várias ruas e travessas. A solução proposta divide-se em duas categorias principais:

Recapeamentos e Obras complementares: Esta categoria abrange a reabilitação de ruas e vielas que necessitam de recapeamento e reparos adicionais. Os locais incluem a Rua Miguel Fernandes, Rua Juvenal Miguel Muniz, Rua Candiúva, Rua Rio Javari, Rua Angelina Miguel Muniz, Rua Rio Jurua, Viela João Leandro de Góis, Rua Pedro Aleixo, Rua Estadina Batista, Rua Paulino Lima e Viela das Primaveras.

Pavimentação de Vias de Terra: Inclui a pavimentação da Rua Pérola e da Travessa Roraima e Trecho da Rua Brasília que atualmente são de terra e precisam receber pavimentação asfáltica ou concreto, que deve ser melhor especificado no projeto básico.

Essas ações visam melhorar a qualidade das vias e proporcionar uma infraestrutura de transporte mais segura e eficiente para a comunidade.

O projeto deverá prever os seguintes serviços:

- Serviços preliminares e instalação do canteiro de obra;
- Definição da administração da obra;
- Execução dos serviços de pavimentação asfáltica;
- Execução dos serviços de drenagem de água pluvial;

Praça do Paço Municipal, nº 10 - Centro - CEP 11.950-000 - Cajati, SP
E-mail: obras@cajati.sp.gov.br - Telefone: (13) 3854-8660

Página 12 de 19

Assinado por 1 pessoa: JULIANA ANTUNES MUNIZ
Para verificar a validade das assinaturas, acesse <https://cajati.1doc.com.br/verificacao/69F4-3DCE-281C-4A1C> e informe o código 69F4-3DCE-281C-4A1C





PREFEITURA DO MUNICÍPIO DE CAJATI

Estado de São Paulo

www.cajati.sp.gov.br - compras@cajati.sp.gov.br

Divisão de Licitações e Contratos

(13) 3854-8700

compras@cajati.sp.gov.br



PREFEITURA DO MUNICÍPIO DE CAJATI

- ESTADO DE SÃO PAULO -

SECRETARIA MUNICIPAL DE OBRAS E MOBILIDADE URBANA



- Sinalização viária;
- Obras complementares.

As intervenções devem manter o padrão de qualidade existente, adotar as melhores práticas executivas e ser detalhadas no Projeto Executivo e Termo de Referência, garantindo que todas as especificações e exigências para a contratação sejam atendidas de forma eficaz.

As intervenções deverão manter o padrão de qualidade existente e apresentar a melhor prática executiva, com elementos que apresentem vantagens para a contratação e com a caracterização devidamente detalhada no Projeto executivo e Termo de Referência.

8. JUSTIFICATIVA PARA PARCELAMENTO

A contratação para a execução da obra deverá ser licitada como objeto não divisível, sem parcelamento do objeto com a execução da obra por uma única empresa considerando a completude do projeto e a sua média complexidade para cada lote em questão. A indivisibilidade do objeto ainda se justifica pelo fato de que os elementos técnicos e econômicos do caso concreto condizem com o seu parcelamento, cuja fragmentação do objeto não poderá comprometer a realização da obra, onde a centralização da responsabilidade de cada objeto em uma única contratada é considerada eficiente e com resultados satisfatórios a vista do acompanhamento de problemas e soluções, bem como por facilitar a verificação das suas causas e atribuição de responsabilidade, de modo a aumentar o controle sobre a execução do objeto licitado.

Cabe destacar que executar serviços de forma individual, caso uma contratada não consiga concluir a obra, o objeto por si só ficará inútil, como por exemplo, executar o sistema de drenagem em separado, caso a contratada não execute o objeto, terá comprometido a execução da pavimentação que não poderá ocorrer sem que o sistema de drenagem esteja pronto e em funcionamento.

Portanto recomendamos que a contratação ocorra de forma única, sem fracionamento para cada lote situado.

9. DEMONSTRAÇÃO DOS RESULTADOS PRETENDIDOS

O crescimento populacional e econômico em Cajati tem aumentado a necessidade de melhorias na infraestrutura urbana. As ruas atuais já não suportam o volume de tráfego, o que eleva o risco de acidentes e prejudica o fluxo de trânsito. Por isso, é crucial realizar a pavimentação e o recapeamento asfáltico para aprimorar as condições de trafegabilidade e atender às demandas da comunidade local.

O projeto busca melhorar a trafegabilidade urbana ao otimizar as condições das ruas, garantindo uma circulação mais eficiente e segura para todos. A pavimentação adequada facilitará um transporte mais ágil pela cidade, melhorando o acesso a áreas

Praça do Paço Municipal, nº 10 - Centro - CEP 11.950-000 - Cajati, SP
E-mail: obras@cajati.sp.gov.br - Telefone: (13) 3854-8660

Página 13 de 19

Assinado por 1 pessoa: JULIANA ANTUNES MUNIZ
Para verificar a validade das assinaturas, acesse <https://cajati.1doc.com.br/verificacao/69F4-3DCE-281C-4A1C> e informe o código 69F4-3DCE-281C-4A1C





PREFEITURA DO MUNICÍPIO DE CAJATI

Estado de São Paulo

www.cajati.sp.gov.br - compras@cajati.sp.gov.br

Divisão de Licitações e Contratos

(13) 3854-8700

compras@cajati.sp.gov.br



PREFEITURA DO MUNICÍPIO DE CAJATI

- ESTADO DE SÃO PAULO -

SECRETARIA MUNICIPAL DE OBRAS E MOBILIDADE URBANA



residenciais e comerciais. Com ruas em boas condições, espera-se uma significativa redução dos acidentes de trânsito. Além disso, a obra promoverá o avanço da infraestrutura nas áreas que ainda não são pavimentadas, aumentando a integração e acessibilidade no município.

A empresa contratada deverá atender a todos os requisitos do Edital de Licitação, do Termo de Referência e do Projeto Executivo. A execução dos serviços deve seguir as melhores práticas, mantendo ou superando os padrões de qualidade definidos no projeto.

Após a conclusão do Projeto Básico/Executivo, elaborado pela Secretaria Municipal de Obras e Mobilidade Urbana, o próximo passo será o planejamento do certame para a contratação da empresa responsável pela execução da obra.

10. PROVIDÊNCIAS PRÉVIAS AO CONTRATO

Visando a correta execução do contrato, a administração deverá executar minimamente as seguintes ações antes de contratação:

- Definição do programa de necessidades, elencando as ações de projeto e obra a serem realizados;
- Elaboração do Projeto Básico e executivo, contendo o conjunto de elementos necessários e suficientes, com nível de precisão adequado para definir e dimensionar a obra ou o serviço, ou o complexo de obras ou de serviços objeto da licitação, elaborado com base nas indicações dos estudos técnicos preliminares, que assegure a viabilidade técnica e o adequado tratamento do impacto ambiental do empreendimento e que possibilite a avaliação do custo da obra e a definição dos métodos e do prazo de execução;
- Elaboração do Termo de Referência, contendo todos os elementos necessários para a contratação de bens e serviços (inciso XXIII do art. 6 da Lei 14.133/21);
 - Elaboração do Edital de Licitação;
 - Entre outros.

Para o processamento da Concorrência Eletrônica e execução do contrato caberá a CONTRATANTE:

- d) Fornecer as informações técnicas, por meio do Projeto Básico e Executivo e seus anexos, acerca da execução do objeto.
- e) Quanto a realização do contrato, exigir o cumprimento de todas as obrigações assumidas pela CONTRATADA, de acordo com as cláusulas contratuais e nos termos da proposta apresentada.
- f) Deverá a CONTRATANTE acompanhar e fiscalizar os serviços, por servidor ou comissão especialmente designada.
- g) Constatadas irregularidades deverão notificar a CONTRATADA por escrito acerca das eventuais ocorrências.

Praça do Paço Municipal, nº 10 - Centro - CEP 11.950-000 - Cajati, SP
E-mail: obras@cajati.sp.gov.br - Telefone: (13) 3854-8660

Página 14 de 19

Assinado por 1 pessoa: JULIANA ANTUNES MUNIZ
Para verificar a validade das assinaturas, acesse <https://cajati.1doc.com.br/verificacao/69F4-3DCE-281C-4A1C> e informe o código 69F4-3DCE-281C-4A1C





PREFEITURA DO MUNICÍPIO DE CAJATI

Estado de São Paulo

www.cajati.sp.gov.br - compras@cajati.sp.gov.br

Divisão de Licitações e Contratos

(13) 3854-8700

compras@cajati.sp.gov.br



PREFEITURA DO MUNICÍPIO DE CAJATI

- ESTADO DE SÃO PAULO -

SECRETARIA MUNICIPAL DE OBRAS E MOBILIDADE URBANA



No processo licitatório deverá a licitante observar as regras estabelecidas pela Lei nº

14.133 de 2021 acerca da participação no procedimento, as diretrizes quanto a execução de obras e serviços de engenharia, bem como obedecer às normas correlatas relacionadas ao objeto da contratação, além de:

- Aquela que se consagrar vencedora deverá executar o contrato conforme as especificações contidas no Termo de Referência e seus anexos, assim como seguir os termos de sua proposta.
- Comunicar ao Fiscal do contrato qualquer ocorrência irregular que se verifique no local dos serviços.
Prestar esclarecimentos ou informação quando solicitado pela CONTRATANTE.

11. CONTRATAÇÕES CORRELATAS/INTERDEPENDENTES

Inicialmente, não existem em andamento contratações correlatas ou interdependentes que venham a interferir ou merecer maiores cuidados no planejamento da futura contratação para o objeto.

12. IMPACTOS AMBIENTAIS

O art. 45 da Lei nº 14.133/21 estabelece que as obras e serviços de engenharia devem observar, de maneira especial, as normas relacionadas à disposição ambientalmente adequada dos resíduos sólidos originados pelas obras CONTRATADAS, bem como à mitigação por condicionantes e compensação ambiental. Além disso, devem priorizar o uso de produtos, equipamentos e serviços que comprovadamente contribuam para a redução do consumo de energia e recursos naturais. A avaliação de impacto de vizinhança, a proteção do patrimônio histórico, cultural, arqueológico e imaterial, incluindo a avaliação do impacto direto ou indireto causado pelas obras CONTRATADAS, também são considerações essenciais.

A Resolução CONAMA nº 307/2002, define resíduos da construção civil como aqueles provenientes de construções, reformas, reparos e demolições de obras de construção civil, e os resultantes da preparação e da escavação de terrenos.

Sob o aspecto normativo, a contratação proposta nesta Concorrência Eletrônica é classificada como obra de engenharia, resultando diretamente na geração de resíduos de construção civil. Diante disso, espera-se que a futura CONTRATADA adote medidas para reduzir a produção de resíduos, providenciando uma destinação apropriada para aqueles inevitavelmente gerados, com o objetivo de mitigar possíveis impactos ambientais.

Portanto, na execução da obra deverá a CONTRATANTE e a CONTRATADA a observância das normas de proteção ambiental, cabendo a primeira fiscalização quanto

Praça do Paço Municipal, nº 10 - Centro - CEP 11.950-000 - Cajati, SP
E-mail: obras@cajati.sp.gov.br - Telefone: (13) 3854-8660

Página 15 de 19

Assinado por 1 pessoa: JULIANA ANTUNES MUNIZ
Para verificar a validade das assinaturas, acesse <https://cajati.1doc.com.br/verificacao/69F4-3DCE-281C-4A1C> e informe o código 99C9-C6CD-D9D1-5DF9





PREFEITURA DO MUNICÍPIO DE CAJATI

Estado de São Paulo

www.cajati.sp.gov.br - compras@cajati.sp.gov.br

Divisão de Licitações e Contratos

(13) 3854-8700

compras@cajati.sp.gov.br



PREFEITURA DO MUNICÍPIO DE CAJATI

- ESTADO DE SÃO PAULO -

SECRETARIA MUNICIPAL DE OBRAS E MOBILIDADE URBANA



ao estrito cumprimento da legislação e a segunda o respeito às leis ambientais na consecução da obra.

A pavimentação asfáltica, composta por pedra britada, asfalto e *filler*, pode contribuir com a sustentabilidade como também a pavimentação em concreto, pois todos os seus agregados são recicláveis e podem ser reaproveitados. A reciclagem do asfalto permite que os materiais do pavimento antigo sejam reutilizados, reduzindo a quantidade de resíduos descartados no meio ambiente. Assim, esse processo sustentável também ajuda na redução de emissões de gases de efeito estufa.

13. VIABILIDADE DA CONTRATAÇÃO

"Fundamentação: Posicionamento conclusivo sobre a adequação da contratação para o atendimento da necessidade a que se destina. (Inciso XIII do § 1º do art. 18 da Lei 14.133/2021)."

Trata-se de Obra Especial de Engenharia, pois a sua execução acarretará em alteração significativa do espaço, demonstrando elevada complexidade e necessitando de conhecimento específico para fazê-lo, cuja ação impacta no alcance do objeto pretendido. As experiências anteriores indicam que a contratação apresenta viabilidade e alta probabilidade de alcance dos resultados pretendidos.

Considerando que a execução contratual é realizada através da execução indireta, para obras e serviços de engenharia, valendo-se da expertise e Know-how do mercado.

Considerando que para a execução das obras de Pavimentação e Recapeamento Asfáltico das ruas mencionadas na descrição da necessidade deste estudo, torna-se imprescindível a contratação de serviços especializados, tendo em vista a necessidade de melhorias, ampliações necessárias para atendimento da demanda exarada.

Assim, com base no planejamento estabelecido neste estudo técnico, é viável a obtenção dos objetos por meio de dois lotes distintos. O Lote 01 contempla a contratação de empresa para execução de pavimentação e serviços complementares, enquanto o Lote 02 prevê a contratação de empresa para execução de recapeamento e serviços complementares, em conformidade com as condições e especificações estabelecidas neste ETP, por meio de Concorrência Eletrônica.

Na assinatura do contrato, a CONTRATANTE deverá apresentar garantia, conforme definido no Termo de Referência e Edital, bem como apresentar a devida ART/RRT quitada junto ao conselho de classe.

14. MAPEAMENTO DE RISCOS

"Fundamentação: De acordo com o mapa de riscos, o contrato poderá identificar os riscos contratuais previstos e presumíveis e prever matriz de alocação de riscos, alocando-os entre contratante e contratado, mediante indicação daqueles a serem assumidos pelo setor público ou pelo setor privado, ou mesmo"

Praça do Paço Municipal, nº 10 – Centro – CEP 11.950-000 – Cajati, SP
E-mail: obras@cajati.sp.gov.br – Telefone: (13) 3854-8660

Página 16 de 19

Assinado por 1 pessoa: JULIANA ANTUNES MUNIZ
Para verificar a validade das assinaturas, acesse <https://cajati.1doc.com.br/verificacao/69f4-3dce-281c-4a1c> e informe o código 69f4-3dce-281c-4a1c





PREFEITURA DO MUNICÍPIO DE CAJATI

Estado de São Paulo

www.cajati.sp.gov.br - compras@cajati.sp.gov.br

Divisão de Licitações e Contratos

(13) 3854-8700

compras@cajati.sp.gov.br



PREFEITURA DO MUNICÍPIO DE CAJATI
- ESTADO DE SÃO PAULO -
SECRETARIA MUNICIPAL DE OBRAS E MOBILIDADE URBANA



a serem compartilhadas. (caput do art. 330 da Lei 14.133/21)".

O mapeamento de riscos permite a identificação, avaliação e gerenciamento dos riscos que possam comprometer o sucesso da contratação e da gestão contratual. Para cada risco identificado, define-se: a probabilidade de ocorrência dos eventos, os possíveis danos potenciais, possíveis danos potenciais, possíveis ações preventivas e contingências, bem como a identificação de responsáveis por ação. Após a identificação e classificação, deve-se executar uma análise qualitativa e quantitativa dos riscos. A análise quantitativa dos riscos, consiste na classificação conforme a relação entre a probabilidade e o impacto. Tal classificação resultará no nível do risco e direcionará as ações relacionadas aos riscos durante a fase de planejamento e gestão do contrato. A tabela a seguir apresenta uma síntese dos riscos de planejamento e de gestão dos serviços identificados e classificados neste documento.

RISCO	PROBABILIDADE	IMPACTO
Questionamentos excessivos no certame	Baixa	Baixo
Licitação deserta	Baixa	Médio
Contratada se recusar a assinar o contrato	Baixa	Alto
Incapacidade da empresa vencedora executar o contrato	Baixa	Alto
Falência da empresa vencedora	Baixa	Alto
Fornecimento de materiais e equipamentos sem qualidade	Média	Alto

Tendo em vista que o mapeamento de riscos descreverá e avaliará as ameaças que possam vir a comprometer o sucesso e objetivo da contratação, bem como definir de que forma devem ser tratadas, ela permeará todo processo de Contratação.

RISCOS DO PROCESSO DE CONTRATAÇÃO E DA EXECUÇÃO

RISCO 01	Questionamentos excessivos no certame
Probabilidade	Baixa
Impacto	Baixo
Dano	Legitimidade do certame colocado em questão
Ação Preventiva	Definir as regras gerais da contratação de forma clara no Edital e em seus anexos, atentar a legislação vigente no tocante a exigência de marcas, modelos e requisitos excludentes; Realizar consulta pública para validar o modelo de contratação.
Ação de Contingência	Republicação do Edital com correção dos itens alvos de impugnação.
RISCO 02	Licitação Deserta
Probabilidade	Baixa
Impacto	Médio

Praça do Paço Municipal, nº 10 – Centro – CEP 11.950-000 – Cajati, SP
E-mail: obras@cajati.sp.gov.br – Telefone: (13) 3854-8660

Página 17 de 19

Assinado por 1 pessoa: JULIANA ANTUNES MUNIZ
Para verificar a validade das assinaturas, acesse <https://cajati.1doc.com.br/verificacao/69F4-3DCE-281C-4A1C> e informe o código 69F4-3DCE-281C-4A1C





PREFEITURA DO MUNICÍPIO DE CAJATI

Estado de São Paulo

www.cajati.sp.gov.br - compras@cajati.sp.gov.br

Divisão de Licitações e Contratos

(13) 3854-8700

compras@cajati.sp.gov.br



PREFEITURA DO MUNICÍPIO DE CAJATI

- ESTADO DE SÃO PAULO -

SECRETARIA MUNICIPAL DE OBRAS E MOBILIDADE URBANA



Dano	Não realizar a licitação tendo que republicar o edital e abrir novo prazo para a realização do certame.
Ação Preventiva	Encaminhar termo de referência durante a fase de cotação de preços para a maior quantidade de possíveis interessados em participar da licitação; Distribuir o quantitativo de serviços existentes em lotes que sejam atrativos.
Ação de Contingência	Republicação do edital observando requisitos que poderiam ter provocado a desistência de possíveis empresas interessadas.
RISCO 03	Contratada se recusar a assinar o contrato
Probabilidade	Baixa
Impacto	Alto
Dano	Não concluir a licitação tendo que republicar o edital e abrir novo prazo para a realização do certame.
Ação Preventiva	Definir punição no edital para empresa adjudicada que não assinar o contrato dentro do prazo estipulado.
Ação de Contingência	Adjudicar novo vencedor ou promover nova contratação.
RISCO 04	Incapacidade da empresa vencedora executar o contrato
Probabilidade	Baixa
Impacto	Alto
Dano	Atraso nos serviços
Ação Preventiva	Sanções e os requisitos de qualidade que sejam condizentes com a importância dos serviços a serem prestados; Colocar regra no edital que, em caso de inexecução parcial ou total do contrato, a segunda colocada poderá ser habilitada; Exigir documentação comprobatória que a licitante já prestou serviços semelhantes, ao menos 50%; Exigir o nível máximo de garantia contratual permitido em lei com vistas a assegurar o compromisso da empresa na prestação adequada dos serviços.
Ação de Contingência	Acompanhar com rigor o IMR, mecanismo que define, em bases compreensíveis, tangíveis, objetivamente observáveis e comprováveis, os níveis esperados de qualidade da prestação do serviço e respectivas adequações de pagamento; Gestão / Fiscalização do contrato com aplicação de sanções previstas quando ocorrer alguma falha contratual e, em último caso, cancelar contrato e adjudicar novo fornecedor ou promover nova contratação.
RISCO 05	Falência da Empresa Vencedora
Probabilidade	Baixa

Praça do Paço Municipal, nº 10 - Centro - CEP 11.950-000 - Cajati, SP
E-mail: obras@cajati.sp.gov.br - Telefone: (13) 3854-8660

Página 18 de 19

Assinado por 1 pessoa: JULIANA ANTUNES MUNIZ
Para verificar a validade das assinaturas, acesse <https://cajati.1doc.com.br/verificacao/69F4-3DCE-281C-4A1C> e informe o código 69F4-3DCE-281C-4A1C





PREFEITURA DO MUNICÍPIO DE CAJATI

Estado de São Paulo

www.cajati.sp.gov.br - compras@cajati.sp.gov.br

Divisão de Licitações e Contratos

(13) 3854-8700

compras@cajati.sp.gov.br



PREFEITURA DO MUNICÍPIO DE CAJATI

- ESTADO DE SÃO PAULO -

SECRETARIA MUNICIPAL DE OBRAS E MOBILIDADE URBANA



Impacto	Alto
Dano	Atraso nos serviços
Ação Preventiva	Exigir requisitos habilitatórios relativos a qualificação a qualificação econômica – financeira; Exigir garantia contratual conforme Art. 99 e 102 da Lei 14.133/2022.
Ação de Contingência	Adjudicar novo fornecedor ou promover nova contratação.
RISCO 06	Fornecimento de materiais sem qualidade
Probabilidade	Média
Impacto	Alto
Dano	Prejuízos financeiros e risco a qualidade dos materiais disponibilizados aos colaboradores.
Ação Preventiva	Exigência de prova gráfica e controle prévio a utilização de produtos.
Ação de Contingência	Devolução de materiais de baixa qualidade e aplicações de sanções.

Cajati, 11 de novembro de 2024

Praça do Paço Municipal, nº 10 – Centro – CEP 11.950-000 – Cajati, SP
E-mail: obras@cajati.sp.gov.br – Telefone: (13) 3854-8660

Página 19 de 19

Assinado por 1 pessoa: JULIANA ANTUNES MUNIZ

Para verificar a validade das assinaturas, acesse <https://cajati.1doc.com.br/verificacao/69F4-3DCE-281C-4A1C> e informe o código 69F4-3DCE-281C-4A1C





PREFEITURA DO MUNICÍPIO DE CAJATI

Estado de São Paulo

www.cajati.sp.gov.br - compras@cajati.sp.gov.br

Divisão de Licitações e Contratos

(13) 3854-8700

compras@cajati.sp.gov.br



VERIFICAÇÃO DAS ASSINATURAS



Código para verificação: 69F4-3DCE-281C-4A1C

Este documento foi assinado digitalmente pelos seguintes signatários nas datas indicadas:

- ✓ JULIANA ANTUNES MUNIZ (CPF 353.XXX.XXX-47) em 26/11/2024 09:09:25 (GMT-03:00)
Papel: Parte
Emitido por: Sub-Autoridade Certificadora 1Doc (Assinatura 1Doc)
- ✓ JULIANA ANTUNES MUNIZ (CPF 353.XXX.XXX-47) em 26/11/2024 09:13:07 (GMT-03:00)
Papel: Parte
Emitido por: Sub-Autoridade Certificadora 1Doc (Assinatura 1Doc)

Para verificar a validade das assinaturas, acesse a Central de Verificação por meio do link:

<https://cajati.1doc.com.br/verificacao/69F4-3DCE-281C-4A1C>





PREFEITURA DO MUNICÍPIO DE CAJATI

Estado de São Paulo

www.cajati.sp.gov.br - compras@cajati.sp.gov.br

Divisão de Licitações e Contratos

(13) 3854-8700

compras@cajati.sp.gov.br



PREFEITURA MUNICIPAL DE CAJATI
ESTADO DE SÃO PAULO

SECRETARIA MUNICIPAL DE OBRAS E MOBILIDADE URBANA



CRONOGRAMA FÍSICO - FINANCEIRO

OBJETO: PAVIMENTAÇÃO ASFÁLTICA, PAVIMENTAÇÃO EM CONCRETO E OBRAS COMPLEMENTARES EM DIVERSAS RUAS DO MUNICÍPIO DE CAJATI/SP - LOTE 01		PRAZO PROPOSTO						DATA BASE:	
		INÍCIO: 05 dias de data da assinatura da O.S.						novembro-24	
		FINAL: 06 (seis) meses a partir da data da assinatura da O.S.							
ITEM	SERVIÇOS	UNIDADE	1ª Mês	2ª Mês	3ª Mês	4ª Mês	5ª Mês	6ª Mês	TOTAL
1. LOCAL: RUA PÉROLA - BAIRRO INHUNGUVIRA - CAJATI/SP									
		%	75,00%	25,00%					100%
		R\$	104.401,29	34.800,43					139.201,72
2. LOCAL: TRAVESSA RORAIMA - BAIRRO BICO DO PATO - CAJATI/SP									
		%	25%	75%					100%
		R\$	19.844,07	59.532,20					79.376,26
3. LOCAL: RUA LORIVAL FERREIRA DA SILVA - BAIRRO PARAFUSO - CAJATI/SP									
		%		25%	75%				100%
		R\$		38.521,92	115.565,77				154.087,69
4. LOCAL: VIELA GERBERA - BAIRRO PARAFUSO - CAJATI/SP									
		%			25%	25%	50%		100%
		R\$			18.225,49	18.225,49	38.450,97		72.901,94
5. LOCAL: VIELA LEANDRO GÓIS - BAIRRO CENTRO - CAJATI/SP									
		%					100%		100%
		R\$					61.485,96		61.485,96
6. LOCAL: RUA BRASÍLIA - BAIRRO JD. MARIA VICENTE - CAJATI/SP									
		%					50%	50%	100%
		R\$					78.161,38	78.161,38	152.322,76
TOTAL		R\$	124.245,36	132.854,55	133.791,25	18.225,49	174.098,31	76.161,38	659.376,33

OBS: Foram considerados 180 dias de prazo de execução da obra, levando em consideração um adicional de 60 dias devido ao período de sazonalidade da cheia com base no índice pluviométrico fornecido pela Defesa Civil.

CAJATI, 07 DE NOVEMBRO DE 2024.

JORGE VITOR FERREIRA CARVALHO
DIRETOR DEPARTAMENTO DE OBRAS
CREA/SP: 5070806928

PRAÇA DO PAÇO MUNICIPAL, Nº 10 - CENTRO - CEP: 11950-000 - CAJATI/SP
SITE: www.cajati.sp.gov.br/site | FONE: (13) 3854-8700

PRAÇA DO PAÇO MUNICIPAL, Nº 10 - CENTRO - CEP: 11950-000 - CAJATI/SP
SITE: www.cajati.sp.gov.br/site | FONE: (13) 3854-8700

Visto
Procuradoria Geral do
Município de Cajati - SP





PREFEITURA DO MUNICÍPIO DE CAJATI

Estado de São Paulo

www.cajati.sp.gov.br - compras@cajati.sp.gov.br

Divisão de Licitações e Contratos

(13) 3854-8700

compras@cajati.sp.gov.br



PREFEITURA MUNICIPAL DE CAJATI
ESTADO DE SÃO PAULO

SECRETARIA MUNICIPAL DE OBRAS E MOBILIDADE URBANA



CRONOGRAMA FISICO - FINANCEIRO

OBJETO: RECAPEAMENTO ASFÁLTICO E OBRAS COMPLEMENTARES EM DIVERSAS RUAS DO MUNICÍPIO DE CAJATI/SP - LOTE 02		PRAZO PROPOSTO						DATA BASE:	
		INÍCIO: 05 dias da data da assinatura da O.S. FINAL: 06 (seis) meses a partir da data da assinatura da O.S.						novembro-24	
ITEM	SERVIÇOS	UNIDADE	1ª Mês	2ª Mês	3ª Mês	4ª Mês	5ª Mês	6ª Mês	TOTAL
1.	LOCAL: RUA PEDRO ALEIXO - BAIRRO PARAFUSO - CAJATI/SP		100%						100%
		R\$	46.608,25						46.608,25
2.	LOCAL: RUA ESTADINA BATISTA - BAIRRO PARAFUSO - CAJATI/SP		50%	50%					100%
		R\$	77.001,79	77.001,79					154.003,57
3.	LOCAL: RUA PAULINO DE LIMA - BAIRRO PARAFUSO - CAJATI/SP			100%					100%
		R\$		174.864,94					174.864,94
4.	LOCAL: MIGUEL FERNANDES PINTO - BAIRRO INHUNGUVIRA - CAJATI/SP				100%				100%
		R\$			92.740,09				92.740,09
5.	LOCAL: JUVENAL MIGUEL - BAIRRO INHUNGUVIRA - CAJATI/SP					100%			100%
		R\$				116.931,43			116.931,43
6.	LOCAL: CANDIÚVA - BAIRRO VILA ANTUNES - CAJATI/SP					100%			100%
		R\$				73.870,68			73.870,68
7.	LOCAL: TRECHO DA RUA JAVARI - BAIRRO INHUNGUVIRA - CAJATI/SP						25%	75%	100%
		R\$					29.226,19	87.684,56	116.912,75
8.	LOCAL: TRECHO ANGELINA MIGUEL MUNIZ - BAIRRO INHUNGUVIRA - CAJATI/SP					50%	50%		100%
		R\$				77.098,25	77.098,25		154.196,50
9.	LOCAL: RUA RIO JURUÁ - BAIRRO INHUNGUVIRA - CAJATI/SP						100%		100%
		R\$					64.749,54		64.749,54
10.	LOCAL: VIELA PRIMAVERA - BAIRRO PARAFUSO - CAJATI/SP				100%				100%
		R\$			38.267,30				38.267,30
11.	LOCAL: RUA AVELINO MENDES - BAIRRO INHUNGUVIRA - CAJATI/SP							100%	100%
		R\$						180.729,07	180.729,07
TOTAL		R\$	123.610,04	R\$ 251.866,73	R\$ 131.007,39	R\$ 267.900,36	R\$ 171.075,98	R\$ 268.413,63	R\$ 1.213.874,12

OBS: Foram considerados 180 dias do prazo de execução de obra, levando em consideração um adicional de 80 dias devido ao período de sazonalidade da chuva com base no índice pluviométrico fornecido pela Defesa Civil.

CAJATI, 07 DE NOVEMBRO DE 2024.

JORGE VITOR F. CARVALHO
ENGENHEIRO CIVIL
CREA/SP: 5070806928

PRAÇA DO PAÇO MUNICIPAL, Nº 10 - CENTRO - CEP: 11950-000 - CAJATI/SP
SITE: www.cajati.sp.gov.br/site | FONE: (13) 3854-8700

PRAÇA DO PAÇO MUNICIPAL, Nº 10 - CENTRO - CEP: 11950-000 - CAJATI/SP
SITE: www.cajati.sp.gov.br/site | FONE: (13) 3854-8700

Visto
Procuradoria Geral do
Município de Cajati - SP





PREFEITURA DO MUNICÍPIO DE CAJATI

Estado de São Paulo

www.cajati.sp.gov.br - compras@cajati.sp.gov.br

Divisão de Licitações e Contratos

(13) 3854-8700

compras@cajati.sp.gov.br



PREFEITURA MUNICIPAL DE CAJATI
ESTADO DE SÃO PAULO

SECRETARIA MUNICIPAL DE OBRAS E MOBILIDADE URBANA



MEMORIAL DESCRITIVO PAVIMENTAÇÃO - LOTE 01

OBRA:

Pavimentação Asfáltica, Pavimentação em Concreto e Obras Complementares.

LOCAIS:

RUA PÉROLA - INHUNGUVERA

Descrição:

Pavimentação na rua Pérola, iniciando na intersecção com a Rua Safira, seguindo por 60m de extensão, totalizando uma área de 420,00 m².

TRAVESSA RORAÍMA - CENTRO

Descrição:

Pavimentação da Travessa Roraíma, com 61,00m de extensão para pavimentação, com início na intersecção com a Rua Aracaju e totalizando uma área de 246,80 m².

TRECHO DA RUA LORIVAL FERREIRA DA SILVA - PARAFUSO

Descrição:

Pavimentação da Rua Lorival Ferreira da Silva, com início após o fim da Rua Francisco Batista, com uma extensão de 71,00m para pavimentação asfáltica e obras complementares, totalizando uma área de 497,00 m².

VIELA GERBERA - PARAFUSO

Descrição:

Início da pavimentação da Viela Gerbera com intersecção próxima a Avenida Fernando Costa, seguindo por 39,30m de extensão para pavimentação e obras complementares, totalizando uma área de 70,74 m².

VIELA LEANDRO GÓIS - CENTRO

Descrição:

Início da pavimentação da Viela Leandro Góis com intersecção na Rua Jorge Claro da Costa, seguindo por 63,00m de extensão para pavimentação e obras complementares, totalizando uma área de 145,65 m².

Página 1 de 35

Assinado por 3 pessoas: LUIZ HENRIQUE KOGA, JORGE VITOR F. CARVALHO e SANDRA REGINA ARECO COSTA FERREIRA TORRES
Para verificar a validade das assinaturas, acesse <https://cajati.1doc.com.br/verificacao/DDE3-41AB-2E39-9A44> e informe o código DDE3-41AB-2E39-9A44



Assinado por 4 pessoas: THAIS NOVAES RIBEIRO, ROSEMEIRE VIEIRA DOS SANTOS, LUIZ HENRIQUE KOGA e GABRIEL ORBELI FRANÇA
Para verificar a validade das assinaturas, acesse <https://cajati.1doc.com.br/verificacao/99C9-C6CD-D9D1-5DF9> e informe o código 99C9-C6CD-D9D1-5DF9





PREFEITURA DO MUNICÍPIO DE CAJATI

Estado de São Paulo

www.cajati.sp.gov.br - compras@cajati.sp.gov.br

Divisão de Licitações e Contratos

(13) 3854-8700

compras@cajati.sp.gov.br



PREFEITURA MUNICIPAL DE CAJATI
ESTADO DE SÃO PAULO

SECRETARIA MUNICIPAL DE OBRAS E MOBILIDADE URBANA



TRECHO DA RUA BRASÍLIA

Descrição:

Início da pavimentação em trecho rua Brasília cerca de 265,00 m de distância da intersecção com a Rua Chico Mendes, e segue por 69,00m de extensão para pavimentação e obras complementares, totalizando uma área de 533,93m².

MUNICÍPIO:

Cajati/SP.

DOS SERVIÇOS A SEREM EXECUTADOS:

1. SERVIÇOS PRELIMINARES

Os serviços preliminares consistirão em emissão de ART (Anotação de responsabilidade Técnica), instalação da Placa da Obra, montagem de canteiro, sinalização das ruas de acesso aos serviços, conscientização dos usuários locais sobre o início das obras, apoio às frentes de serviços com equipe de topografia para locação de obra.

A placa de Identificação da Obra deverá estar de acordo com as especificações exigidas pela Prefeitura Municipal de Cajati.

2. DESCRIÇÃO DOS SERVIÇOS

2.1 Emissão de ART

Realizar, a Anotação e pagamento de todas as ART's (Anotação de Responsabilidade técnica) necessárias, e fornecimento de cópia para Contratante e a Fiscalização, bem como pagamento de todas outras taxas, emolumentos e impostos relativos à execução das obras e serviços prestados;

2.2 INSTALAÇÃO DA PLACA DA OBRA

Fornecer e instalar a Placa necessária à obra, em chapa de aço galvanizado, em conformidade com projeto básico, seguindo padrão dos órgãos fiscalizadores;

2.3 SINALIZAÇÃO DAS OBRAS

As ruas serão sinalizadas com placas de obras, cones e balizadores, para viabilizar o trânsito na região, canalizando suavemente o fluxo de tráfego, com intuito de não causar transtornos a população local;

2.4 SERVIÇOS TOPOGRÁFICOS

Os serviços de topografia consistem na locação do greide e perfis transversais em obediência ao projeto;

Página 2 de 35

Assinado por 3 pessoas: LUIZ HENRIQUE KOGA, JORGE VITOR F. CARVALHO e SANDRA REGINA ARECO COSTA FERREIRA TORRES
Para verificar a validade das assinaturas, acesse <https://cajati.1doc.com.br/verificacao/DDE3-41AB-2E39-9A44> e informe o código DDE3-41AB-2E39-9A44





PREFEITURA DO MUNICÍPIO DE CAJATI

Estado de São Paulo

www.cajati.sp.gov.br - compras@cajati.sp.gov.br

Divisão de Licitações e Contratos

(13) 3854-8700

compras@cajati.sp.gov.br



PREFEITURA MUNICIPAL DE CAJATI
ESTADO DE SÃO PAULO

SECRETARIA MUNICIPAL DE OBRAS E MOBILIDADE URBANA



2.5 MONTAGEM DO CANTEIRO

Será montado um canteiro com as dependências adequadas para o apoio as frentes de serviços;

2.6 CONSCIENTIZAÇÃO DOS USUÁRIOS

Com antecedência será avisado todos os usuários locais do início das obras a fim de evitar futuros transtornos no bom andamento da execução da obra.

2.7 CRITÉRIOS DE MEDIÇÃO

2.7.1 PLACA DE IDENTIFICAÇÃO PARA OBRA

Será medido por área de placa executada (m²). O item remunera o fornecimento de materiais, acessórios para fixação e a mão-de-obra necessária para instalação de placa para identificação da obra, englobando os módulos referentes às placas do Governo do Estado de São Paulo, da empresa Gerenciadora, e do cronograma da obra, constituída por: chapa em aço galvanizado nº16 ou nº18, com tratamento anticorrosivo resistente às intempéries; Fundo em compensado de madeira, espessura de 12 mm; requadro e estrutura em madeira; Marcas, logomarcas, assinaturas e título da obra, conforme especificações do Manual de Padronização de Assinaturas do Governo do Estado de São Paulo e da empresa Gerenciadora; Pontaletes de Erisma uncinatum (conhecido como Quarubarana ou Cedrinho), ou Qualea spp (conhecida como Cambará), de 3 x 3. Não remunera as placas dos fornecedores.

2.7.2 LEVANTAMENTO PLANIMÉTRICO DE ÁREA PAVIMENTADA PARA VEÍCULO E PEDESTRE

Será medido pela área pavimentada executada, nova ou recapeada, descontando-se toda e qualquer interferência, sendo a quantidade mínima para medição 350 metros quadrados (m²). O item remunera o fornecimento de mão de obra, equipamentos necessários para execução de levantamento planimétrico de áreas pavimentadas ou recapeadas para veículos e/ou pedestres; apresentação de relatório em papel sulfite contendo desenho (croqui) com identificação de calçadas/ruas/similares, nomes de ruas, dimensões, pontos de referências; planilha com identificação de ruas, trechos, quantidades de áreas de calçadas/ruas/similares; apresentação de ART ou RRT do responsável pela execução do serviço; revisões até a aprovação do relatório, para ajustes e liberação pela Contratante e/ou Fiscalização. Remunera o deslocamento do equipamento.

3. GUIAS E SARJETAS EXTRUSADAS

3.1. PREPARO DO TERRENO

Página 3 de 35

Assinado por 3 pessoas: LUIZ HENRIQUE KOGA, JORGE VITOR F. CARVALHO e SANDRA REGINA ARECO COSTA FERREIRA TORRES
Para verificar a validade das assinaturas, acesse <https://cajati.1doc.com.br/verificacao/DDE3-41AB-2E39-9A44> e informe o código DDE3-41AB-2E39-9A44





PREFEITURA DO MUNICÍPIO DE CAJATI

Estado de São Paulo

www.cajati.sp.gov.br - compras@cajati.sp.gov.br

Divisão de Licitações e Contratos

(13) 3854-8700

compras@cajati.sp.gov.br



PREFEITURA MUNICIPAL DE CAJATI
ESTADO DE SÃO PAULO

SECRETARIA MUNICIPAL DE OBRAS E MOBILIDADE URBANA



A terraplenagem do “terreno de fundação” das guias e sarjetas abrangerá as determinações do projeto em vigência e consistirá em serviços de corte e ou aterros indispensáveis, assim como, substituição dos materiais instáveis por material apropriado, em conformidade com o projeto;

Nos aterros, os solos a serem utilizados deverão ter características uniformes e possuir qualidades iguais ou superiores às do material previsto no projeto do pavimento; em qualquer caso, não será admitida a utilização de solos turfosos, micáceos ou que contenham substâncias orgânicas.

3.2. COMPACTAÇÃO

Nos cortes, a compactação deverá ser efetuada cuidadosamente e de um modo uniforme com auxílio de soquetes manuais, com peso mínimo de 10 quilos e seção não superior a 20 x 20 centímetros;

3.3. REGULARIZAÇÃO E ACABAMENTO

Concluída a compactação do terreno de fundação das guias e sarjetas, a superfície deverá ser devidamente regularizada, de acordo com a seção transversal do projeto e de forma a apresentar-se lisa e isenta de partes soltas ou sulcadas;

3.4. FORNECIMENTO E CONFEÇÃO

As guias e sarjetas de concreto serão fabricadas de acordo com as especificações do projeto utilizando cimento, areia e pedregulho ou pedra britada. Os materiais constituintes das guias e sarjetas devem obedecer:

- DIMENSÕES

As guias e sarjetas devem obedecer às dimensões e respectivas tolerâncias do projeto:

As guias curvas deverão apresentar seção transversal com as dimensões retro-fixadas e raio de curvatura, de acordo com o projeto da obra. A aresta formada pelo piso e pelo espelho será arredondada, inscrevendo-lhe um arco de 3 m de raio;

- ACABAMENTO

As guias e sarjetas de concreto deverão apresentar as superfícies aparentes lisas, bem como serem isentas de fendilhamentos;

- RESISTÊNCIA

O concreto das guias e sarjetas deverá apresentar uma resistência eficaz de acordo com determinações do projeto;

Assinado por 3 pessoas: LUIZ HENRIQUE KOGA, JORGE VITOR F. CARVALHO e SANDRA REGINA ARECO COSTA FERREIRA TORRES
Para verificar a validade das assinaturas, acesse <https://cajati.1doc.com.br/verificacao/DDE3-41AB-2E39-9A44> e informe o código DDE3-41AB-2E39-9A44



Página 4 de 35





PREFEITURA DO MUNICÍPIO DE CAJATI

Estado de São Paulo

www.cajati.sp.gov.br - compras@cajati.sp.gov.br

Divisão de Licitações e Contratos

(13) 3854-8700

compras@cajati.sp.gov.br



PREFEITURA MUNICIPAL DE CAJATI
ESTADO DE SÃO PAULO

SECRETARIA MUNICIPAL DE OBRAS E MOBILIDADE URBANA



3.5. CRITÉRIOS DE MEDIÇÃO

3.5.1. EXECUÇÃO DE PERFIL EXTRUSADO NO LOCAL, SEM CONCRETO

Será medido pelo volume total, de guias ou sarjetas, aferido considerando-se a seção nominal de projeto e o desenvolvimento total dos perfis executados (m³). O item remunera o fornecimento de equipamentos, ferramentas e a mão de obra necessária para a execução de guias ou sarjetas extrusadas in loco, compreendendo os serviços: Piqueteamento com intervalo de 5 m, em trechos retos, e de 1 m no máximo, para trechos com raio de curvatura de no mínimo 3 m; fixação da linha de náilon nos piquetes, conforme instruções do fabricante da máquina extrusora e as cotas dos perfis a serem executados; Execução do perfil solicitado de forma contínua, por meio de máquina extrusora; Execução de juntas de dilatação por meio de corte superficial, com mais ou menos 0,01 cm de profundidade, sobre as faces aparentes do perfil de concreto, em intervalos de 3 a 4 m; na parte de traz da junta escavar buraco com a colher de pedreiro; Após a execução das juntas de dilatação, execução de acabamento com argamassa de cimento e areia por meio de formas de acabamento, conforme o perfil desejado; Remunera também o fornecimento de argamassa de acabamento, areia para lastro e a mobilização e desmobilização de equipe e equipamentos necessários à execução dos serviços descritos. Não remunera o fornecimento do concreto apropriado para a execução do perfil por meio de máquina extrusora, nem o fornecimento de materiais e mão de obra necessários para a execução de preparo de base e / ou lastro, quando necessários. Os produtos florestais e / ou subprodutos florestais utilizados deverão atender aos procedimentos de controle estabelecidos nos Decretos Estaduais 49.673 / 2005 e 49.674 / 2005.

3.5.2. CONCRETO USINADO, FCK = 25 MPA - PARA PERFIL EXTRUDADO

Será medido pelo volume total de guias, ou sarjetas, ou canaletas, ou barreiras, ou calçadas executadas, aferido considerando-se a seção nominal de projeto e o desenvolvimento total dos perfis executados (m³). O item remunera o fornecimento, posto obra, de concreto usinado, com resistência mínima à compressão de 25 MPa, executado com brita nº 1, ou nº 0 (19 mm), plasticidade (slump) de 0 + 1 cm, teor de argamassa maior ou igual 68%, e menor ou igual a 72%, destinado à execução de guias, ou sarjetas, ou canaletas, ou barreiras tipo New Jersey, ou calçadas extrudadas in loco; remunera também perdas decorrentes do processo de extrusão. Não remunera o serviço de execução das guias, ou sarjetas, ou canaletas, ou barreiras tipo New Jersey, ou calçadas.

Página 5 de 35

Assinado por 3 pessoas: LUIZ HENRIQUE KOGA, JORGE VITOR F. CARVALHO e SANDRA REGINA ARECO COSTA FERREIRA TORRES
Para verificar a validade das assinaturas, acesse <https://cajati.1doc.com.br/verificacao/DDE3-41AB-2E39-9A44> e informe o código DDE3-41AB-2E39-9A44





PREFEITURA DO MUNICÍPIO DE CAJATI

Estado de São Paulo

www.cajati.sp.gov.br - compras@cajati.sp.gov.br

Divisão de Licitações e Contratos

(13) 3854-8700

compras@cajati.sp.gov.br



PREFEITURA MUNICIPAL DE CAJATI
ESTADO DE SÃO PAULO

SECRETARIA MUNICIPAL DE OBRAS E MOBILIDADE URBANA



4. PAVIMENTAÇÃO ASFÁLTICA E PAVIMENTAÇÃO EM CONCRETO

4.1. SUB-BASE

- 4.1.1. Abertura e preparo de caixa de até 40,00 cm, sendo que o grau de compactação (GC) não poderá ser inferior a 95% PN (Proctor normal);
- 4.1.2. Refere-se à abertura de caixa, regularizando-se considerando a largura total (guia e travamento de guia);
- 4.1.3. Compreende as operações necessárias para a execução do preparo do subleito do pavimento que consiste nos serviços de terraplenagem através de cortes e aterros com até 40 cm de altura, a conformação e compactação da camada final. Visa à obtenção da superfície final do subleito em condições adequadas para receber as demais camadas do pavimento, obedecendo às condições geométricas caracterizadas pelo alinhamento, perfis e seções transversais do projeto;
- 4.1.4. Durante todo o período da construção da base ou sub-base até a execução da camada subsequente, os materiais e as extensões em construção ou prontas, deverão ser protegidos contra os agentes atmosféricos e outros que possam danificá-los;
- 4.1.5. A sub-base será composta por bica corrida utilizada com reforço, em camada de espessura mínima de 0,15m, regularizada e compactada sob umidade controlada;

4.2. BASE

- 4.2.1. Os serviços consistem no fornecimento, carga transporte, descarga e a mistura dos materiais necessários à obtenção da Base de Brita graduada e compreende também a mão de obra e os equipamentos indispensáveis a execução e ao controle de qualidade da base, de conformidade com a especificação apresentada.;
- 4.2.2. A base será composta por brita graduada, em camada com espessura mínima de 0,15m, regularizada e compactada sob umidade controlada;
- 4.2.3. O equipamento mínimo a ser utilizado na construção de base ou sub-base de brita graduada será:
 - Usina de solos de capacidade mínima de 100 ton/hora, munida de 3 ou mais silos, 1 dosador de umidade e 1 misturador;
 - Onde o misturador deverá ser do tipo de eixos gêmeos paralelos, girando em sentido oposto, a fim de produzir mistura uniforme.

4.3. DESMONTE DE LAJOTA EXISTENTE

Compreendem os serviços de desmonte mecanizado de pavimento em paralelepípedo, os serviços incluem retirada e carregamento e transporte até o BOTA

Página 6 de 35

Assinado por 3 pessoas: LUIZ HENRIQUE KOGA, JORGE VITOR F. CARVALHO e SANDRA REGINA ARECO COSTA FERREIRA TORRES
Para verificar a validade das assinaturas, acesse <https://cajati.1doc.com.br/verificacao/DDE3-41AB-2E39-8A44> e informe o código DDE3-41AB-2E39-8A44



Assinado por 4 pessoas: THAIS NOVAES RIBEIRO, ROSEMEIRE VIEIRA DOS SANTOS, LUIZ HENRIQUE KOGA e GABRIEL ORBELI FRANÇA
Para verificar a validade das assinaturas, acesse <https://cajati.1doc.com.br/verificacao/99C9-C6CD-D9D1-5DF9> e informe o código 99C9-C6CD-D9D1-5DF9





PREFEITURA DO MUNICÍPIO DE CAJATI

Estado de São Paulo

www.cajati.sp.gov.br - compras@cajati.sp.gov.br

Divisão de Licitações e Contratos

(13) 3854-8700

compras@cajati.sp.gov.br



PREFEITURA MUNICIPAL DE CAJATI
ESTADO DE SÃO PAULO

SECRETARIA MUNICIPAL DE OBRAS E MOBILIDADE URBANA



FORA, que será destinado no bota-fora da GARAGEM MUNICIPAL. Não remunera a separação e classificação.

4.4. CAMADA DE ROLAMENTO

4.4.1. IMPRIMADURA BETUMINOSA IMPERMEABILIZANTE:

Concluída a camada de base, esta deverá ser impermeabilizada com asfalto diluído (CM-30), que será espargido com equipamento próprio;

4.4.2. IMPRIMADURA BETUMINOSA LIGANTE:

Após a cura da imprimadura impermeabilizante, precedendo a aplicação da capa asfáltica, a fim de propiciar melhor aderência, será aplicada a imprimadura ligante (emulsão), também espargida com equipamento próprio, compreendendo os serviços: fornecimento de emulsão betuminosa ligante tipo RR-1-C, incluindo perdas; carga, transporte até o local de aplicação; aplicação da emulsão asfáltica formando camada betuminosa ligante.

4.4.3. CAPA ASFÁLTICA (CBUQ):

Após a aplicação da imprimadura ligante, será aplicada a camada de rolamento, em Concreto Betuminoso Usinado a Quente – FAIXA C (DER), com espessura mínima de 0,035m. compreendendo os serviços: fornecimento de mistura homogênea a quente, executada em usina de agregados e material betuminoso, incluindo perdas; carga, transporte até o local de aplicação, descarga; execução de camada de concreto asfáltico, compactação e acabamento final. Remunera também os serviços de mobilização e desmobilização.

4.4.3.1. Especificações Técnicas

Será utilizado o cimento asfáltico tipo, CAP-50/70.

4.4.3.2. Condições para execução dos serviços

Antes da execução dos serviços, as áreas devem ser isoladas e devidamente sinalizadas, visando à segurança do tráfego no segmento do leito carroçável;

Não será permitida a execução dos serviços, em dias de chuva;

O concreto asfáltico somente deve ser fabricado, transportado e aplicado quando a temperatura ambiente for superior a 10°C;

É de responsabilidade da empresa contratada a proteção dos serviços e materiais contra as ações destrutivas das águas pluviais, do tráfego e outros que possam danificá-los.

4.4.3.3. Execução dos serviços

A empresa contratada deverá levar em consideração os dispositivos da Norma DNIT 031/2006, quanto à execução de capa de rolamento com concreto usinado a quente (CBUQ);

Página 7 de 35

Assinado por 3 pessoas: LUIZ HENRIQUE KOGA, JORGE VITOR F. CARVALHO e SANDRA REGINA ARECO COSTA FERREIRA TORRES
Para verificar a validade das assinaturas, acesse <https://cajati.1doc.com.br/verificacao/DDE3-41AB-2E39-9A44> e informe o código DDE3-41AB-2E39-9A44





PREFEITURA DO MUNICÍPIO DE CAJATI

Estado de São Paulo

www.cajati.sp.gov.br - compras@cajati.sp.gov.br

Divisão de Licitações e Contratos

(13) 3854-8700

compras@cajati.sp.gov.br



PREFEITURA MUNICIPAL DE CAJATI
ESTADO DE SÃO PAULO

SECRETARIA MUNICIPAL DE OBRAS E MOBILIDADE URBANA



Logo após a imprimação ligante, deverá ser lançada a mistura asfáltica. Sendo decorridos mais de sete dias entre a execução da imprimação e a do revestimento, ou no caso de ter havido trânsito sobre a superfície imprimada, ou, ainda ter sido a imprimação recoberta com areia, pó-de-pedra, etc., deverá ser feita uma pintura de ligação, a cargo da empresa contratada;

A temperatura do cimento asfáltico empregado na mistura deverá ser aquela na qual o cimento asfáltico apresenta uma viscosidade situada dentro da faixa de 75 a 150 SSF, "Saybolt-Furol", DNERME 004, indicando-se preferencialmente a viscosidade de 75 a 95 SSF. A temperatura do ligante não deve ser inferior a 107°C nem exceder a 177°C;

Os agregados devem ser aquecidos a temperaturas de 10°C a 15°C acima da temperatura do ligante asfáltico, sem ultrapassar 177°C;

O concreto asfáltico produzido deve ser transportado, da usina ao ponto de aplicação, nos veículos específicos (caminhão basculante) quando necessário, para que a mistura seja colocada na pista à temperatura adequada. Cada carregamento deve ser coberto com lona ou outro material aceitável, com tamanho suficiente para proteger a mistura;

A distribuição do concreto asfáltico deve ser feita por equipamentos adequados. Após a distribuição do concreto asfáltico, tem início a rolagem. Como norma geral, a temperatura de rolagem é a mais elevada que a mistura asfáltica possa suportar;

A compactação deve ser iniciada pelos bordos, longitudinalmente, continuando em direção ao eixo da pista. Nas curvas, de acordo com a superelevação, a compactação deve começar sempre do ponto mais baixo para o ponto mais alto. Cada passada do rolo deve ser recoberta na seguinte de, pelo menos, metade da largura rolada. Em qualquer caso, a operação de rolagem perdurará até o momento em que seja atingida a compactação especificada;

Durante a rolagem não são permitidas mudanças de direção e inversões bruscas da marcha, nem estacionamento do equipamento sobre o revestimento recém – rolado. As rodas do rolo devem ser umedecidas adequadamente, de modo a evitar a aderência da mistura;

Os revestimentos recém-acabados devem ser mantidos sem tráfego, até o seu completo resfriamento.

4.4.4. PAVIMENTO RÍGIDO (CONCRETO)

4.4.4.1. BASE

Os serviços consistem no fornecimento, carga transporte, descarga e a mistura dos materiais necessários à obtenção da Base de Brita graduada e compreende também a mão de obra e os equipamentos indispensáveis a

Assinado por 3 pessoas: LUIZ HENRIQUE KOGA, JORGE VITOR F. CARVALHO e SANDRA REGINA ARECO COSTA FERREIRA TORRES
Para verificar a validade das assinaturas, acesse <https://cajati.1doc.com.br/verificacao/DDE3-41AB-2E39-9A44> e informe o código DDE3-41AB-2E39-9A44



Assinado por 4 pessoas: THAIS NOVAES RIBEIRO, ROSEMEIRE VIEIRA DOS SANTOS, LUIZ HENRIQUE KOGA e GABRIEL ORBELI FRANÇA
Para verificar a validade das assinaturas, acesse <https://cajati.1doc.com.br/verificacao/99C9-C6CD-D9D1-5DF9> e informe o código 99C9-C6CD-D9D1-5DF9





PREFEITURA DO MUNICÍPIO DE CAJATI

Estado de São Paulo

www.cajati.sp.gov.br - compras@cajati.sp.gov.br

Divisão de Licitações e Contratos

(13) 3854-8700

compras@cajati.sp.gov.br



PREFEITURA MUNICIPAL DE CAJATI
ESTADO DE SÃO PAULO

SECRETARIA MUNICIPAL DE OBRAS E MOBILIDADE URBANA



execução e ao controle de qualidade da base, de conformidade com a especificação apresentada.;

A base será composta por brita graduada, em camada com espessura mínima de 0,15m, regularizada e compactada sob umidade controlada;

O equipamento mínimo a ser utilizado na construção de base ou sub-base de brita graduada será:

- Usina de solos de capacidade mínima de 100 ton/hora, munida de 3 ou mais silos, 1 dosador de umidade e 1 misturador;
- Onde o misturador deverá ser do tipo de eixos gêmeos paralelos, girando em sentido oposto, a fim de produzir mistura uniforme.

4.4.4.2. PAVIMENTO EM CONCRETO (15CM)

A composição do concreto destinado à execução de pavimentos rígidos deverá ser determinada por método racional, conforme as normas NBR 12655 e NBR 12821, de modo a obter-se com os materiais disponíveis, uma mistura fresca de trabalhabilidade adequada ao processo construtivo empregado, e um produto endurecido compacto e durável, de baixa permeabilidade e que satisfaça às condições de resistência mecânica e acabamento superficial impostas pela especificação, que deve acompanhar o projeto do pavimento.

- Material para enchimento das juntas de dilatação

Poderão ser empregadas fibras trabalhadas, cortiça, borracha esponjosa, poliestireno ou pinho sem nó devidamente impermeabilizado, como material de enchimento da parte inferior das juntas de dilatação.

- Película isolante e impermeabilizante

Como película isolante e impermeabilizante entre a placa do pavimento e a sub-base poderá ser usada:

- a) membrana plástica, flexível, com espessura entre 0,2mm e 0,3mm;
- b) papel do tipo "kraft" betumado, com gramatura mínima igual a 200g/m², contendo uma quantidade de cimento asfáltico de petróleo ou alcatrão não inferior a 60g/m²;
- c) Pintura betuminosa, executada com emulsões asfálticas catiônicas de ruptura média, com taxa de aplicação entre os limites de 0,8 l/m² e 1,6 l/m².

Materiais para cura do concreto





PREFEITURA DO MUNICÍPIO DE CAJATI

Estado de São Paulo

www.cajati.sp.gov.br - compras@cajati.sp.gov.br

Divisão de Licitações e Contratos

(13) 3854-8700

compras@cajati.sp.gov.br



PREFEITURA MUNICIPAL DE CAJATI
ESTADO DE SÃO PAULO

SECRETARIA MUNICIPAL DE OBRAS E MOBILIDADE URBANA



Os materiais para cura do concreto poderão ser água, tecido de juta, cânhamo ou algodão, lençol plástico, lençol de papel betumado ou alcatroado e compostos químicos líquidos capazes de formar películas plásticas.

O lençol plástico e o lençol de papel betumado deverão apresentar as mesmas características exigidas para seu emprego como material isolante.

Os compostos químicos líquidos deverão ser à base de PVA ou polipropileno, ter pigmentação branca ou clara e obedecer aos requisitos da norma ASTM-C 309.

Os tecidos deverão ser limpos, absorventes, sem furos, e, quando secos, pesar um mínimo de 200g/m².

- Concreto

O concreto do pavimento deverá atender aos requisitos seguintes:

a) Resistência característica à tração na flexão (fctM,k) definida no projeto ou, então, a resistência característica à compressão axial equivalente (fck), desde que seja determinada em ensaio a correlação entre estas resistências, utilizando os materiais que efetivamente serão usados na obra:

- A resistência à tração na flexão será determinada em corpos de prova prismáticos, conforme os procedimentos constantes nas normas NBR 5738 e NBR 12142.
- A resistência à compressão axial será determinada em corpos-de-prova cilíndricos, conforme os procedimentos constantes nas normas NBR 5738 e NBR 5739.
- A idade de controle da resistência característica será aquela definida no projeto.

b) consumo mínimo de cimento: Cmin = 320Kg/m³.

c) relação água / cimento máxima: A/C ≤ 0,50 l/Kg.

d) abatimento, determinado conforme a norma NBR 7223: - 70mm ± 10mm.

e) a dimensão máxima característica do agregado no concreto não deverá exceder 1/3 da espessura da placa do pavimento ou 50mm, obedecido o menor valor.

f) teor de ar, determinado conforme a norma NBR NM 47: - ≤ 0,5%.

g) exsudação, medida conforme a norma NBR NM 102: - ≤ 1,5%.

- Equipamentos

Os principais equipamentos destinados à execução das placas de concreto do pavimento são os seguintes:

Vibro-acabadora de fôrmas-deslizantes de bitola regulável, de tração própria e constituída fundamentalmente de: - estrutura montada sobre chassis de rodas pneumáticas ou esteiras;

Página 10 de 35

Assinado por 3 pessoas: LUIZ HENRIQUE KOGA, JORGE VITOR F. CARVALHO e SANDRA REGINA ARECO COSTA FERREIRA TORRES
Para verificar a validade das assinaturas, acesse <https://cajati.1doc.com.br/verificacao/DDE3-41AB-2E39-9A44> e informe o código DDE3-41AB-2E39-9A44





PREFEITURA DO MUNICÍPIO DE CAJATI

Estado de São Paulo

www.cajati.sp.gov.br - compras@cajati.sp.gov.br

Divisão de Licitações e Contratos

(13) 3854-8700

compras@cajati.sp.gov.br



PREFEITURA MUNICIPAL DE CAJATI
ESTADO DE SÃO PAULO

SECRETARIA MUNICIPAL DE OBRAS E MOBILIDADE URBANA



Bitola regulável entre 3,50m e 7,50m ou entre 3,50m e 14,00m;

Receptor frontal de concreto, abrangendo toda a largura da pista, provido de caçamba receptora, pá- distribuidora inferior ou sem fim, com saída regulável para descargas;

Dispositivo regularizador do concreto distribuído;

Sistema vibrador: bateria de vibradores de imersão de alta frequência (superior a 60HZ), em conjunto com unidades de vibradores hidráulicos, fixados numa barra de altura adequada, com controle individual de vibração; régua vibratória de superfície, dotada de vibradores de parede;

Régua regularizadora oscilante, pré- acabadora;

Régua acabadora;

Fôrmas-deslizantes fixas à viga vibratória;

Sistema de controle eletrônico para o alinhamento e o nivelamento da pavimentadora, por meio de fio-guia, apoiado lateralmente em hastes metálicas reguláveis, para caminho dos apalpadores eletrônicos;

Máquina de cura química, dotada de tração própria, montada sobre pneus, provida de bitola regulável e de depósito do produto de cura;

Perfil metálico do tipo "T" para a execução de juntas moldadas;

Máquinas de serrar juntas com disco diamantado, com diâmetro e espessura apropriados, que possibilitem fazer a ranhura e o reservatório de selante, com as dimensões especificadas no projeto;

Ponte de serviço de madeira, de comprimento igual à largura da placa de concreto mais 50 cm;

Rolo de cabo longo, preferencialmente de alumínio, com formas arredondadas;

Desempenadeira de madeira, com área útil de no mínimo, 450cm²;

Régua para nivelamento, de madeira, com 3m de comprimento;

Vassouras de fios de nylon, com fios suficientemente rígidos para provocar ranhuras na superfície do pavimento, ou tiras longas de lona de 0,25m x 4,00m, para acabamento superficial das placas;

Ferramentas com ponta em cinzel que penetrem nas juntas e vassouras de fios duros para limpezas das juntas;

Compressor de ar com mangueira de 12m de comprimento e 12mm de diâmetro, caso seja necessário para a limpeza das juntas;

Desempenadeira de borda, para acabamento de cantos das juntas moldadas;

Rodos de borracha.

Página 11 de 35

Assinado por 3 pessoas: LUIZ HENRIQUE KOGA, JORGE VITOR F. CARVALHO e SANDRA REGINA ARECO COSTA FERREIRA TORRES
Para verificar a validade das assinaturas, acesse <https://cajati.1doc.com.br/verificacao/DDE3-41AB-2E39-9A44> e informe o código DDE3-41AB-2E39-9A44





PREFEITURA DO MUNICÍPIO DE CAJATI

Estado de São Paulo

www.cajati.sp.gov.br - compras@cajati.sp.gov.br

Divisão de Licitações e Contratos

(13) 3854-8700

compras@cajati.sp.gov.br



PREFEITURA MUNICIPAL DE CAJATI
ESTADO DE SÃO PAULO

SECRETARIA MUNICIPAL DE OBRAS E MOBILIDADE URBANA



NOTA: Todo equipamento a ser utilizado deverá ser vistoriado antes do início da execução do serviço, de modo a garantir condições apropriadas de operação, sem o que não será autorizada a sua utilização

- Acabamento do concreto

O acabamento será feito por nivelamento topográfico, com o auxílio de linhas estendidas lateralmente.

Enquanto o concreto estiver ainda plástico, será procedida a verificação da superfície, em toda a largura da faixa, com régua de 3m disposta paralelamente ao eixo longitudinal do pavimento, com movimentos de vaivém e avançando no máximo, de cada vez, metade de seu comprimento. Qualquer depressão encontrada será imediatamente preenchida com concreto fresco, rasada, compactada e devidamente acabada, e qualquer saliência será cortada e igualmente acabada. Quando a superfície se apresentar demasiadamente úmida, o excesso de água deverá ser eliminado pela passagem de rodos de borracha.

Estes acertos serão executados com auxílio de pontes de serviço não apoiadas no concreto fresco, para permitir o trânsito de pedreiros sem atingir a superfície ainda fresca do pavimento. Após estas correções, e logo que a água superficial desaparecer, proceder ao acabamento final.

- Acabamento final

No acabamento final introduz-se ranhuras na superfície do pavimento, aumentando sua aderência com os pneumáticos dos veículos.

Esta operação deverá ser realizada antes do início da pega do concreto.

A escolha do tipo de dispositivo a ser usado nesta operação deve ser feita no projeto, em função das condições ambientais, do tipo e das características das solicitações, da topografia e da geometria do pavimento.

Nos pavimentos a serem construídos em áreas críticas, por exemplo, com curvas acentuadas e interligações, é necessário incrementar a segurança à derrapagem. Para tal, deve-se obrigatoriamente adotar dispositivos que aumentem significativamente a superfície de contato dos pneumáticos com o pavimento. Em tais casos, esta Norma recomenda usar, pela ordem decrescente de eficácia:

- a) pentes de fios metálicos;
- b) vassouras de fios metálicos;
- c) vassouras de fios de nylon;
- d) tubos metálicos providos de mossas e saliências;
- e) tiras ou faixas de lona.

Página 12 de 35

Assinado por 3 pessoas: LUIZ HENRIQUE KOGA, JORGE VITOR F. CARVALHO e SANDRA REGINA ARECO COSTA FERREIRA TORRES
Para verificar a validade das assinaturas, acesse <https://cajati.1doc.com.br/verificacao/DDE3-41AB-2E39-9A44> e informe o código DDE3-41AB-2E39-9A44



Assinado por 4 pessoas: THAIS NOVAES RIBEIRO, ROSEMEIRE VIEIRA DOS SANTOS, LUIZ HENRIQUE KOGA e GABRIEL ORBELI FRANÇA
Para verificar a validade das assinaturas, acesse <https://cajati.1doc.com.br/verificacao/99C9-C6CD-D9D1-5DF9> e informe o código 99C9-C6CD-D9D1-5DF9





PREFEITURA DO MUNICÍPIO DE CAJATI

Estado de São Paulo

www.cajati.sp.gov.br - compras@cajati.sp.gov.br

Divisão de Licitações e Contratos

(13) 3854-8700

compras@cajati.sp.gov.br



PREFEITURA MUNICIPAL DE CAJATI
ESTADO DE SÃO PAULO

SECRETARIA MUNICIPAL DE OBRAS E MOBILIDADE URBANA



Executado o acabamento final, antes do início do endurecimento do concreto, no caso de adoção do processo de abertura de juntas por moldagem, as peças usadas serão retiradas cuidadosamente com ferramentas adequadas e adoçadas todas as arestas, conforme o projeto.

Junto às bordas, o acabamento obtido deve ser igual ao do restante da superfície. Qualquer porção deverá ser prontamente removida.

Não serão admitidas variações na superfície acabada superiores a 5mm.

- Identificação das placas

Todas as placas de concreto receberão um número de identificação impresso em um de seus cantos.

- Execução das juntas

Todas as juntas devem estar em conformidade com as posições indicadas no projeto, não se permitindo desvios de alinhamento superiores a 5mm.

- Juntas longitudinais

O pavimento deverá ser executado em faixas longitudinais parciais, devendo a posição das juntas longitudinais de construção coincidir com a das longitudinais de projeto.

Retirada a forma de junta, a face lateral da placa será pintada com material apropriado que impeça a aderência entre a faixa executada e a futura faixa.

- Juntas transversais

As juntas transversais deverão ser retilíneas em toda a sua extensão, perpendiculares ao eixo longitudinal do pavimento, salvo em situações particulares indicadas no projeto. Deverão ser executadas de modo que as operações de acabamento final da superfície possam processar-se continuamente, como se as juntas não existissem.

A locação das seções onde serão executadas as juntas deverá ser feita por medidas topográficas devendo ser determinadas as posições futuras por pontos fixos estabelecidos nas duas margens da pista, ou, ainda, sobre as fôrmas estacionárias.

Quando for adotado o processo de abertura de junta por moldagem (ou inserção), a introdução do perfil deve ser feita por vibração, com o concreto ainda fresco e após o acabamento, sendo corrigidas todas as irregularidades provenientes desta operação.

Quando a junta for serrada deverá ser feito um plano para a abertura das juntas, em que a idade do concreto no momento do corte deverá estar entre 6h e 48h.

- Juntas transversais de construção

Página 13 de 35

Assinado por 3 pessoas: LUIZ HENRIQUE KOGA, JORGE VITOR F. CARVALHO e SANDRA REGINA ARECO COSTA FERREIRA TORRES
Para verificar a validade das assinaturas, acesse <https://cajati.1doc.com.br/verificacao/DDE3-41AB-2E39-9A44> e informe o código DDE3-41AB-2E39-9A44



Assinado por 4 pessoas: THAIS NOVAES RIBEIRO, ROSEMEIRE VIEIRA DOS SANTOS, LUIZ HENRIQUE KOGA e GABRIEL ORBELI FRANÇA
Para verificar a validade das assinaturas, acesse <https://cajati.1doc.com.br/verificacao/99C9-C6CD-D9D1-5DF9> e informe o código 99C9-C6CD-D9D1-5DF9





PREFEITURA DO MUNICÍPIO DE CAJATI

Estado de São Paulo

www.cajati.sp.gov.br - compras@cajati.sp.gov.br

Divisão de Licitações e Contratos

(13) 3854-8700

compras@cajati.sp.gov.br



PREFEITURA MUNICIPAL DE CAJATI
ESTADO DE SÃO PAULO

SECRETARIA MUNICIPAL DE OBRAS E MOBILIDADE URBANA



Após o fim de cada jornada de trabalho, ou sempre que a concretagem tiver de ser interrompida por mais de 30 minutos, deverá ser executada uma junta de construção, cuja posição deve coincidir com a de uma junta transversal indicada no projeto. Nos casos em que não for possível o prosseguimento da concretagem até uma junta transversal projetada, será executada, obrigatoriamente, uma junta transversal de construção de emergência, de tipo previsto no projeto.

- Barras de ligação nas juntas longitudinais

Devem ter o diâmetro, espaçamento e comprimento definidos no projeto e estarem limpas e isentas de óleo ou qualquer substância que prejudique sua aderência ao concreto.

Barras de transferências nas juntas transversais serão obrigatoriamente ligas e retas, com o diâmetro, espaçamento e comprimento definidos no projeto.

O processo de instalação deverá garantir a sua imobilidade na adequada posição, mantendo-as, além do mais, paralelas à superfície acabada e ao eixo longitudinal do pavimento.

Estas barras deverão ter metade do seu comprimento mais 2cm, pintados e engraxados, de modo a permitir a livre movimentação da junta. Nas juntas de construção que não coincidam com uma junta de contração, a barra não terá trecho pintado ou engraxado.

O capuz que recobre a extremidade deslizante da barra de transferência das juntas de dilatação deve ser suficientemente resistente, para não amassar durante a concretagem. A folga entre a extremidade fechada do capuz e a ponta livre da barra, estabelecida no projeto deverá ser garantida durante a concretagem.

No alinhamento destas barras são admitidas as tolerâncias seguintes:

- a) o desvio máximo das extremidades de uma barra, em relação à posição prevista no projeto, será de $\pm 1\%$ do comprimento da barra;
- b) em pelo menos dois terços das barras de uma junta, o desvio máximo será de $\pm 0,7\%$.

- Cura do concreto

As faces laterais das placas, ao serem expostas pela remoção das formas, deverão ser imediatamente protegidas por meio que lhes proporcione condições de cura análogas às da superfície do pavimento.

O período total de cura deverá ser de 7 dias, compreendendo um período inicial de aproximadamente

24 horas, contadas tão logo seja terminado o acabamento do pavimento, seguido de um período final, até o concreto atingir a idade de 7 dias.





PREFEITURA DO MUNICÍPIO DE CAJATI

Estado de São Paulo

www.cajati.sp.gov.br - compras@cajati.sp.gov.br

Divisão de Licitações e Contratos

(13) 3854-8700

compras@cajati.sp.gov.br



PREFEITURA MUNICIPAL DE CAJATI
ESTADO DE SÃO PAULO

SECRETARIA MUNICIPAL DE OBRAS E MOBILIDADE URBANA



No período inicial de cura não será admitido sobre o pavimento qualquer espécie de trânsito.

- Ensaios

Os corpos de prova deverão ser ensaiados na idade de controle fixada no projeto, sendo a resistência à tração na flexão determinada nos corpos de prova prismáticos, conforme a norma NBR 12142, e a resistência à compressão axial nos corpos de prova cilíndricos, de acordo com a norma NBR 5739.

Dos 2 resultados obtidos será escolhido o de maior valor, que será considerado como sendo a resistência do exemplar.

- Controle do acabamento superficial

Caso o trecho não seja aceito, a superfície do pavimento deverá ser reparada; e isto não for possível, os trechos de considerados com acabamento ruim deverão ser demolidos e refeitos.

4.5. CRITÉRIOS DE MEDIÇÃO

4.5.1. SUB-BASE

4.5.1.1. ABERTURA E PREPARO DE CAIXA ATÉ 40 CM, COMPACTAÇÃO DO SUBLEITO MÍNIMO DE 95% DO PN E TRANSPORTE ATÉ O RAIOS DE 1 KM

Será medido por área de superfície com abertura e preparo de caixa executado, nas dimensões especificadas em projeto, com profundidade variável até 40 cm (m²). O item remunera o fornecimento dos equipamentos e mão de obra necessários para a execução dos serviços: corte e homogeneização do solo, para camadas até 40 cm de profundidade; compactação igual ou maior que 95%, em relação ao ensaio do proctor normal, conforme exigências do projeto; o controle tecnológico com relação às características e qualidade do material a ser utilizado, ao desvio, em relação à umidade, inferior a 2% e à espessura e homogeneidade das camadas; acabamento da superfície, admitindo-se cortes, quando necessário, para o acerto das cotas; controle geométrico e ensaios geotécnicos. Toda a execução dos serviços bem como os ensaios tecnológicos deverão obedecer às especificações e quantidades mínimas exigidas pelas normas: NBR 6459, NBR 7180, NBR 7181 e NBR 7182. Remunera também os serviços: mobilização e desmobilização; carga mecanizada do solo excedente, após a compactação e o nivelamento; transporte, interno a obra, num raio de um quilômetro e o descarregamento para distâncias inferiores a um quilômetro.

4.5.2. REFORÇO DE SUB BASE

Página 15 de 35

Assinado por 3 pessoas: LUIZ HENRIQUE KOGA, JORGE VITOR F. CARVALHO e SANDRA REGINA ARECO COSTA FERREIRA TORRES
Para verificar a validade das assinaturas, acesse <https://cajati.1doc.com.br/verificacao/DDE3-41AB-2E39-9A44> e informe o código DDE3-41AB-2E39-9A44





PREFEITURA DO MUNICÍPIO DE CAJATI

Estado de São Paulo

www.cajati.sp.gov.br - compras@cajati.sp.gov.br

Divisão de Licitações e Contratos

(13) 3854-8700

compras@cajati.sp.gov.br



PREFEITURA MUNICIPAL DE CAJATI
ESTADO DE SÃO PAULO

SECRETARIA MUNICIPAL DE OBRAS E MOBILIDADE URBANA



4.5.2.1. BASE DE BICA CORRIDA

Será medido por volume de sub-base, ou base acabada, nas dimensões especificadas em projeto (m³). O item remunera o fornecimento, posto obra, de equipamentos, materiais e mão de obra necessários para a execução da sub-base ou base em bica corrida, compreendendo: o fornecimento do material, usinagem, perdas, carga, transporte até o local de aplicação, descarga, espalhamento, regularização, formas laterais, compactação e acabamento. Remunera também os serviços de mobilização e desmobilização. Os produtos florestais e / ou subprodutos florestais utilizados deverão atender aos procedimentos de controle estabelecidos nos Decretos Estaduais 49.673 / 2005 e 49.674 / 2005.

4.5.3. BASE

4.5.3.1. BASE DE BRITA GRADUADA

Será medido por volume de sub-base, ou base acabada, nas dimensões especificadas em projeto (m³). O item remunera o fornecimento, posto obra, de equipamentos, materiais e mão de obra necessários para a execução da sub-base ou base em brita graduada simples, compreendendo: o fornecimento do material, usinagem, perdas, carga, transporte até o local de aplicação, descarga, espalhamento, regularização, formas laterais, compactação e acabamento. Remunera também os serviços de mobilização e desmobilização. Os produtos florestais e / ou subprodutos florestais utilizados deverão atender aos procedimentos de controle estabelecidos nos Decretos Estaduais 49.673/ 2005 e 49.674/ 2005.

4.5.4. DESMONTE DE LAJOTA EXISTENTE

4.5.4.1. DESMONTE (LEVANTAMENTO) MECANIZADO DE PAVIMENTO EM PARALELEPÍPEDO OU LAJOTA DE CONCRETO, INCLUSIVE CARREGAMENTO, TRANSPORTE ATÉ 1 QUILOMETRO E DESCARREGAMENTO

Será medido por área real de pavimento em paralelepípedo ou lajota de concreto, medida no projeto, ou conforme levantamento cadastral, ou aferida antes da demolição (m²). O item remunera o fornecimento da mão de obra necessária e dos equipamentos adequados para a execução dos serviços de: desmonte mecanizado de pavimentação em paralelepípedo ou lajota de concreto, inclusive o lastro de areia; a carga mecanizada; o transporte com caminhão, até 1 (um) quilômetro; o descarregamento; a seleção e a acomodação manual do entulho em lotes. Normas técnicas: NBR 15112, NBR 15113 e NBR 15114.

4.5.4.2. Transporte de entulho, para distâncias superiores 05.08.060 ao 3° km até o 5° km

Página 16 de 35

Assinado por 3 pessoas: LUIZ HENRIQUE KOGA, JORGE VITOR F. CARVALHO e SANDRA REGINA ARECO COSTA FERREIRA TORRES
Para verificar a validade das assinaturas, acesse <https://cajati.1doc.com.br/verificacao/DDE3-41AB-2E39-9A44> e informe o código DDE3-41AB-2E39-9A44





PREFEITURA DO MUNICÍPIO DE CAJATI

Estado de São Paulo

www.cajati.sp.gov.br - compras@cajati.sp.gov.br

Divisão de Licitações e Contratos

(13) 3854-8700

compras@cajati.sp.gov.br



PREFEITURA MUNICIPAL DE CAJATI
ESTADO DE SÃO PAULO

SECRETARIA MUNICIPAL DE OBRAS E MOBILIDADE URBANA



Será medido por volume de entulho, aferido no caminhão, sendo a distância de transporte considerada desde o local de carregamento até o local de despejo, menos 1 quilômetro (m³). O item remunera o fornecimento de caminhão basculante, com caçamba reforçada, e a mão de obra necessária para a execução do serviço de transporte do material de entulho, para distâncias superiores a 3 quilômetros até 5 quilômetros. Remunera também o retorno do veículo descarregado. Todo entulho gerado deverá obedecer à Lei nº 14.803, de 26 de junho de 2008 e à Resolução CONAMA nº 307/2002 e suas alterações. Normas técnicas: NBR 15112, NBR 15113 e NBR 15114.

4.5.5. CAMADA DE ROLAMENTO

4.5.5.1. IMPRIMAÇÃO BETUMINOSA IMPERMEABILIZANTE

Será medido por área de superfície com aplicação de imprimação, nas dimensões especificadas em projeto (m²). O item remunera o fornecimento, posto obra, de equipamentos, materiais e mão de obra necessários para a execução de imprimação betuminosa impermeabilizante, compreendendo os serviços: fornecimento de asfalto diluído tipo CM-30, incluindo perdas; carga, transporte de 10 quilômetros até o local de aplicação; aplicação do asfalto formando camada betuminosa impermeabilizante. Remunera também os serviços de mobilização e desmobilização.

4.5.5.2. IMPRIMAÇÃO BETUMINOSA LIGANTE

Será medido por área de superfície com aplicação de imprimação, nas dimensões especificadas em projeto (m²). O item remunera o fornecimento, posto obra, de equipamentos, materiais e mão de obra necessários para a execução de imprimação betuminosa ligante, compreendendo os serviços: fornecimento de emulsão betuminosa ligante tipo RR-1-C, incluindo perdas; carga, transporte de 10 quilômetros até o local de aplicação; aplicação da emulsão asfáltica formando camada betuminosa ligante. Remunera também os serviços de mobilização e desmobilização.

4.5.5.3. CAMADA DE ROLAMENTO EM CONCRETO BETUMINOSO USINADO QUENTE – CBUQ

Será medido por volume de concreto betuminoso usinado quente (CBUQ) acabado, nas dimensões especificadas em projeto (m³). O item remunera o fornecimento, posto obra, de equipamentos, materiais e mão de obra necessários para a execução de camada de rolamento em concreto betuminoso usinado quente tipo CBUQ, compreendendo os serviços: fornecimento de mistura homogênea a quente, executada em usina de agregados e material betuminoso, incluindo perdas; carga, transporte de 10 quilômetros até o local de aplicação, descarga; execução de camada de concreto asfáltico, compactação e acabamento final. Remunera também os serviços de mobilização e desmobilização.

Página 17 de 35

Assinado por 3 pessoas: LUIZ HENRIQUE KOGA, JORGE VITOR F. CARVALHO e SANDRA REGINA ARECO COSTA FERREIRA TORRES
Para verificar a validade das assinaturas, acesse <https://cajati.1doc.com.br/verificacao/DDE3-41AB-2E39-9A44> e informe o código DDE3-41AB-2E39-9A44





PREFEITURA DO MUNICÍPIO DE CAJATI

Estado de São Paulo

www.cajati.sp.gov.br - compras@cajati.sp.gov.br

Divisão de Licitações e Contratos

(13) 3854-8700

compras@cajati.sp.gov.br



PREFEITURA MUNICIPAL DE CAJATI
ESTADO DE SÃO PAULO

SECRETARIA MUNICIPAL DE OBRAS E MOBILIDADE URBANA



4.5.5.4. CONCRETO USINADO, FCK = 25 MPA - PARA BOMBEAMENTO

Será medido pelo volume calculado no projeto de formas, sendo que o volume da interseção dos diversos elementos estruturais deve ser computado uma só vez (m³). O item remunera o fornecimento, posto obra, de concreto usinado bombeável, resistência mínima à compressão de 25 MPa, plasticidade (slump) de 8 + 1 cm.

4.5.5.5. LANÇAMENTO E ADENSAMENTO DE CONCRETO OU MASSA POR BOMBEAMENTO

Será medido pelo volume calculado no projeto de formas; sendo que o volume da interseção dos diversos elementos estruturais deve ser computado uma só vez (m³). O item remunera o fornecimento de equipamentos e mão de obra necessários para o bombeamento, lançamento e adensamento de concreto ou massa.

4.5.5.6. NIVELAMENTO DE PISO EM CONCRETO COM ACABADORA DE SUPERFÍCIE

Será medido por área de piso em concreto nivelado e alisado (m²). O item remunera o fornecimento de equipamentos, ferramentas apropriadas e a mão de obra especializada necessária para a execução dos serviços: aplicação de régua vibratória treliçada ou régua vibratória simples; aplicação de rodo de corte; flotação; aplicação de rodo de corte; queima do piso com a alisadora de concreto simples, ou dupla; e o acabamento final com a utilização de desempenos manuais apropriados, resultando num piso acabado com declividade mínima de 0,5%, ou conforme indicado em projeto. Não remunera o fornecimento, o lançamento e o adensamento do concreto.

4.5.5.7. CORTE PARA JUNTA DE DILATAÇÃO ATRAVÉS DE CORTADORA A GASOLINA, COM SERRA DE DISCO DIAMANTADO SEGMENTADO PARA PAVIMENTO DE CONCRETO E ASFALTO

Será medido pelo comprimento total de juntas serradas (m). O item remunera o fornecimento de equipamento e a mão de obra necessária para a execução de corte de juntas por meio de cortadora movida à gasolina, composta por serra de discos diamantados, na largura mínima de 3 mm e profundidade mínima de 3 cm, em pisos de concreto, asfalto ou piso de alta resistência.

5. DRENAGEM/ SAÍDAS D'ÁGUA

5.1. DRENAGEM

5.1.1. BOCA DE LOBO

Serão construídas, conforme o detalhe que acompanha o projeto. A laje de fundo será de concreto armado, de 10 cm de espessura, de 20 Mpa, assente sobre lastro de brita nº 3 e





PREFEITURA DO MUNICÍPIO DE CAJATI

Estado de São Paulo

www.cajati.sp.gov.br - compras@cajati.sp.gov.br

Divisão de Licitações e Contratos

(13) 3854-8700

compras@cajati.sp.gov.br



PREFEITURA MUNICIPAL DE CAJATI
ESTADO DE SÃO PAULO

SECRETARIA MUNICIPAL DE OBRAS E MOBILIDADE URBANA



4, compactado na espessura de 5 cm sobre o terreno firmemente apiloado, ambas com tampa de concreto;

As paredes serão de alvenaria de tijolos comuns, assentes com argamassa de cimento, cal e areia no traço 1:5. As paredes serão revestidas internamente com argamassa de cimento, cal e areia no traço 1:3;

As caixas de captação receberão tampa de concreto pré-moldado, de 10 cm de espessura, armado com \varnothing 6,3 mm cada de 0,10 m e dividida em duas para facilitar o manuseio;

5.1.2. FASES DA CONSTRUÇÃO (ASSENTAMENTO)

Assentamentos dos tubos – devem obedecer a inclinação e o alinhamento de acordo com o Projeto;

Nos locais onde os materiais forem “turfa”, deve-se trocar por outro de boa qualidade e/ou reforçar com pedra britada;

O reaterro deve ser compactado em camadas de 15 cm, manualmente, e ou mecanicamente dos dois lados, simultaneamente, e, até atingir a cota do projeto;

A inclinação de projeto e posterior regularização da superfície exposta em bruto, quando da escavação, procurando se possível um apiloamento na extensão total;

Manter livre as saídas de tubos de esgotos residenciais, até que a rede coletora da SABESP seja executada, caso não haja;

Para paralisação do serviço, no fim de cada dia, prever proteção da obra, a fim de evitar deslocamento causado pelo avanço das águas, em consequência das chuvas que possam ocorrer durante a ausência da (s) equipe (s) de obra;

Nas passagens de ruas, se necessário, os tubos obedecerão às cotas e declividades do projeto, variando apenas os diâmetros e comprimentos, conforme orientação da Contratante;

Os equipamentos mínimos a serem utilizados, conforme condições específicas de projeto poderão ser:

- Escavadeira hidráulica sobre esteira;
- Retroescavadeira;

Página 19 de 35

Assinado por 3 pessoas: LUIZ HENRIQUE KOGA, JORGE VITOR F. CARVALHO e SANDRA REGINA ARECO COSTA FERREIRA TORRES
Para verificar a validade das assinaturas, acesse <https://cajati.1doc.com.br/verificacao/DDE3-41AB-2E39-9A44> e informe o código DDE3-41AB-2E39-9A44





PREFEITURA DO MUNICÍPIO DE CAJATI

Estado de São Paulo

www.cajati.sp.gov.br - compras@cajati.sp.gov.br

Divisão de Licitações e Contratos

(13) 3854-8700

compras@cajati.sp.gov.br



PREFEITURA MUNICIPAL DE CAJATI
ESTADO DE SÃO PAULO

SECRETARIA MUNICIPAL DE OBRAS E MOBILIDADE URBANA



- Caminhões basculantes;
- Caminhão carroceria;

Para transporte de materiais diversos de bota-fora.

5.2. SAÍDA D' ÁGUA

As saídas de água em pedra argamassada deverão ser executadas extremidades de cada emissário/lançamento. Sendo os dispositivos que possibilitam o escoamento das águas que se concentram em talwegues interceptados pela terraplanagem, e que vertem sobre os taludes de cortes ou aterros. Nestas condições, para evitar os danos da erosão, torna-se necessária à sua canalização e condução de forma a promover a dissipação das velocidades e com isto, desenvolver o escoamento em condições favoráveis até os pontos de deságue. Na ausência de projetos específicos deverão ser utilizados os dispositivos padronizados pelo DER/ES que constam do álbum de projetos-tipo de dispositivos de drenagem. Todo material utilizado na execução deverá satisfazer aos requisitos impostos pelas normas vigentes da ABNT e do DNIT. O concreto de cimento, quando utilizado nos dispositivos, conforme especificação, deverá ser dosado racional e experimentalmente para uma resistência característica à compressão mínima (fck) mín., aos 28 dias, de 15 Mpa. O concreto utilizado deverá ser preparado de acordo com o prescrito na norma NBR 6118/80.

5.3. CRITÉRIOS DE MEDIÇÃO

5.3.1. BOCA DE LOBO SIMPLES TIPO PMSP COM TAMPA DE CONCRETO

Será medida por unidade de boca de lobo executada (un). O item remunera o fornecimento de materiais e mão de obra necessários para a execução da boca de lobo simples, com altura até 1,20 m, padrão PMSP, constituída por: alvenaria de bloco de concreto estrutural; argamassa graute; fundo em concreto armado; revestimento interno com argamassa de cimento e areia traço 1:3, com uso de polímero impermeabilizante; cinta de amarração superior para apoio da tampa; tampa de concreto para boca de lobo; guia tipo chapéu para boca lobo. Remunera também os serviços de escavação, escoramento da vala, reaterro e disposição das sobras.

5.3.2. BOCA DE LOBO DUPLA TIPO PMSP COM TAMPA DE CONCRETO

Será medida por unidade de boca de lobo executada (un). O item remunera o fornecimento de materiais e mão de obra necessários para a execução da boca de lobo dupla, com altura até 1,20 m, padrão PMSP, constituída por: alvenaria de bloco de





PREFEITURA DO MUNICÍPIO DE CAJATI

Estado de São Paulo

www.cajati.sp.gov.br - compras@cajati.sp.gov.br

Divisão de Licitações e Contratos

(13) 3854-8700

compras@cajati.sp.gov.br



PREFEITURA MUNICIPAL DE CAJATI
ESTADO DE SÃO PAULO

SECRETARIA MUNICIPAL DE OBRAS E MOBILIDADE URBANA



concreto estrutural; argamassa graute; fundo em concreto armado; revestimento interno com argamassa de cimento e areia traço 1:3, com uso de polímero impermeabilizante; cinta de amarração superior para apoio da tampa; tampa de concreto para boca de lobo; guia tipo chapéu para boca lobo. Remunera também os serviços de escavação, escoramento da vala, reaterro e disposição das sobras.

5.3.3. ESCAVAÇÃO MECANIZADA DE VALAS OU CAVAS COM PROFUNDIDADE DE ATÉ 2 M

Será medido, pelo volume escavado, considerado na caixa, obedecendo às dimensões de valas especificadas em projeto (m³). O item remunera o fornecimento de equipamentos, materiais acessórios e mão de obra necessária para a execução de valas com profundidade total até 2 m, englobando os serviços: escavação mecanizada; nivelamento, acertos e acabamentos manuais e a acomodação feita manualmente do material escavado ao longo da vala.

5.3.4. REATERRO COMPACTADO MECANIZADO DE VALA OU CAVA COM COMPACTADOR

Será medido pelo volume de reaterro, considerado na caixa (m³). O item remunera o fornecimento de equipamentos, materiais acessórios e mão de obra necessária para a execução de aterro de valas ou cavas, englobando os serviços: lançamento e espalhamento manuais do solo; compactação, por meio de compactador; nivelamento, acertos e acabamentos manuais. Não remunera o fornecimento de solo.

5.3.5. LASTRO DE PEDRA BRITADA

Será medido pelo volume acabado, na espessura aproximada de 5 cm (m³): Para escavação manual, será medido pela área do fundo de vala; Para escavação mecanizada, será medido pelo limite. O item remunera o fornecimento de pedra britada em números médios e a mão de obra necessária para o apiloamento do terreno e execução do lastro.

5.3.6. TUBO DE CONCRETO (PS-2), DN= 400MM

Será medido por comprimento de tubulação instalada (m). O item remunera o fornecimento dos tubos de concreto simples classe PS-2, seção circular, com juntas rígidas argamassadas, para redes de águas pluviais e líquidos não-agressivos, diâmetro nominal de 400 mm; argamassa de cimento e areia, traço 1:3, para a junta; argamassa de cimento e areia, traço 1:1, com hidrófugo, para o capeamento externo da junta. Remunera também a mão-de-obra necessária para a execução dos serviços: carregamento, assentamento, alinhamento e nivelamento dos tubos; aplicação de juta ou estopa alcatroada na ponta do tubo; encaixe da ponta do tubo, de forma centrada; execução e aplicação da argamassa na bolsa do tubo; capeamento externo da junta com argamassa impermeabilizante, formando respaldo de 45º em relação à superfície do tubo, e o

Página 21 de 35

Assinado por 3 pessoas: LUIZ HENRIQUE KOGA, JORGE VITOR F. CARVALHO e SANDRA REGINA ARECO COSTA FERREIRA TORRES
Para verificar a validade das assinaturas, acesse <https://cajati.1doc.com.br/verificacao/DDE3-41AB-2E39-9A44> e informe o código DDE3-41AB-2E39-9A44



Assinado por 4 pessoas: THAIS NOVAES RIBEIRO, ROSEMEIRE VIEIRA DOS SANTOS, LUIZ HENRIQUE KOGA e GABRIEL ORBELI FRANÇA
Para verificar a validade das assinaturas, acesse <https://cajati.1doc.com.br/verificacao/99C9-C6CD-D9D1-5DF9> e informe o código 99C9-C6CD-D9D1-5DF9





PREFEITURA DO MUNICÍPIO DE CAJATI

Estado de São Paulo

www.cajati.sp.gov.br - compras@cajati.sp.gov.br

Divisão de Licitações e Contratos

(13) 3854-8700

compras@cajati.sp.gov.br



PREFEITURA MUNICIPAL DE CAJATI
ESTADO DE SÃO PAULO

SECRETARIA MUNICIPAL DE OBRAS E MOBILIDADE URBANA



escoramento do tubo com solo proveniente da escavação. Não remunera os serviços de escavação de valas, nem de execução de berço para o assentamento. Norma técnica: NBR 8890.

5.3.7. TUBO DE CONCRETO (PA-2), DN= 600MM

Será medido por comprimento de tubulação instalada (m). O item remunera o fornecimento dos tubos de concreto armado classe PA-2, seção circular, com juntas rígidas argamassadas, para redes de águas pluviais e líquidos não-agressivos, diâmetro nominal de 600 mm; argamassa de cimento e areia, traço 1:3, para a junta; argamassa de cimento e areia, traço 1:1, com hidrófugo, para o capeamento externo da junta; guindaste para o içamento, levante e assentamento dos tubos nas valas. Remunera também a mão-de-obra necessária para a execução dos serviços: alinhamento e nivelamento dos tubos; aplicação de juta ou estopa alcatroada na ponta do tubo; encaixe da ponta do tubo, de forma centrada; execução e aplicação da argamassa na bolsa do tubo; capeamento externo da junta com argamassa impermeabilizante, formando respaldo de 45º em relação à superfície do tubo, e o escoramento do tubo com solo proveniente da escavação. Não remunera os serviços de escavação de valas, nem de execução de berço para o assentamento. Norma técnica: NBR 8890.

5.3.8. TUBO DE CONCRETO (PA-2), DN= 800MM

Será medido por comprimento de tubulação instalada (m). O item remunera o fornecimento dos tubos de concreto armado classe PA-2, seção circular, com juntas rígidas argamassadas, para redes de águas pluviais e líquidos não-agressivos, diâmetro nominal de 800 mm; argamassa de cimento e areia, traço 1:3, para a junta; argamassa de cimento e areia, traço 1:1, com hidrófugo, para o capeamento externo da junta; guindaste para o içamento, levante e assentamento dos tubos nas valas. Remunera também a mão-de-obra necessária para a execução dos serviços: alinhamento e nivelamento dos tubos; aplicação de juta ou estopa alcatroada na ponta do tubo; encaixe da ponta do tubo, de forma centrada; execução e aplicação da argamassa na bolsa do tubo; capeamento externo da junta com argamassa impermeabilizante, formando respaldo de 45º em relação à superfície do tubo, e o escoramento do tubo com solo proveniente da escavação. Não remunera os serviços de escavação de valas, nem de execução de berço para o assentamento. Norma técnica: NBR 8890.

5.3.9. TUBO DE CONCRETO (PA-2), DN= 1000MM

Será medido por comprimento de tubulação instalada (m). O item remunera o fornecimento dos tubos de concreto armado classe PA-2, seção circular, com juntas rígidas argamassadas, para redes de águas pluviais e líquidos não-agressivos, diâmetro nominal de 1.000 mm; argamassa de cimento e areia, traço 1:3, para a junta; argamassa

Página 22 de 35

Assinado por 3 pessoas: LUIZ HENRIQUE KOGA, JORGE VITOR F. CARVALHO e SANDRA REGINA ARECO COSTA FERREIRA TORRES
Para verificar a validade das assinaturas, acesse <https://cajati.1doc.com.br/verificacao/DDE3-41AB-2E39-9A44> e informe o código DDE3-41AB-2E39-9A44



Assinado por 4 pessoas: THAIS NOVAES RIBEIRO, ROSEMEIRE VIEIRA DOS SANTOS, LUIZ HENRIQUE KOGA e GABRIEL ORBELI FRANÇA
Para verificar a validade das assinaturas, acesse <https://cajati.1doc.com.br/verificacao/99C9-C6CD-D9D1-5DF9> e informe o código 99C9-C6CD-D9D1-5DF9





PREFEITURA DO MUNICÍPIO DE CAJATI

Estado de São Paulo

www.cajati.sp.gov.br - compras@cajati.sp.gov.br

Divisão de Licitações e Contratos

(13) 3854-8700

compras@cajati.sp.gov.br



PREFEITURA MUNICIPAL DE CAJATI
ESTADO DE SÃO PAULO

SECRETARIA MUNICIPAL DE OBRAS E MOBILIDADE URBANA



de cimento e areia, traço 1:1, com hidrófugo, para o capeamento externo da junta; guindaste para o içamento, levante e assentamento dos tubos nas valas. Remunera também a mão-de-obra necessária para a execução dos serviços: alinhamento e nivelamento dos tubos; aplicação de juta ou estopa alcatroada na ponta do tubo; encaixe da ponta do tubo, de forma centrada; execução e aplicação da argamassa na bolsa do tubo; capeamento externo da junta com argamassa impermeabilizante, formando respaldo de 45º em relação à superfície do tubo, e o escoramento do tubo com solo proveniente da escavação. Não remunera os serviços de escavação de valas, nem de execução de berço para o assentamento. Norma técnica: NBR 8890.

5.3.10. SARJETA OU SARJETÃO MOLDADO NO LOCAL, TIPO PMSP EM CONCRETO COM FCK 20 MPA

Será medido pelo volume de sarjetas ou sarjetões executados, nas dimensões especificadas em projeto (m³). O item remunera o fornecimento, posto obra, de equipamentos, materiais e a mão de obra necessária para a execução de sarjeta ou sarjetão, compreendendo os serviços: fornecimento de concreto usinado com fck de 20 MPa, pedra britada nº 2, inclusive perdas; carga, transporte até o local de aplicação, descarga; apiloamento da superfície; lançamento da pedra britada e regularização para a execução do lastro; fornecimento e instalação de formas: lançamento do concreto, execução de acabamento com argamassa de cimento e areia, conforme a seção e caimentos desejados. Remunera também os serviços de mobilização e desmobilização. Os produtos florestais e / ou subprodutos florestais utilizados deverão atender aos procedimentos de controle estabelecidos nos Decretos Estaduais 49.673 / 2005 e 49.674 / 2005.

5.3.11. SAÍDA D'ÁGUA EM PEDRA ARGAMASSADA

Será medido pelo volume de saída d'água em pedra argamassada executados, nas dimensões especificadas em projeto (m³). O item remunera o fornecimento, posto obra, de equipamentos, materiais e a mão de obra necessária para a execução.

5.3.12. CHAMINÉ PARA POÇO DE VISITA TIPO PMSP EM ALVENARIA, DIÂMETRO INTERNO 70 CM – PESCOÇO

Será medida por comprimento de altura interna da chaminé executada (m). O item remunera o fornecimento de tijolo comum maciço, pedra britada, cimento, areia, cal hidratada e a mão de obra necessária para a execução da chaminé com diâmetro interno de 70 cm, para poço de visita padrão PMSP, constituído por: alvenaria de tijolo comum com revestimento em argamassa: fundo de concreto e cinta de amarração superior para apoio de tampão em ferro fundido. Remunera também os serviços de escavação, escoramento da vala, reaterro e disposição das sobras.

Página 23 de 35

Assinado por 3 pessoas: LUIZ HENRIQUE KOGA, JORGE VITOR F. CARVALHO e SANDRA REGINA ARECO COSTA FERREIRA TORRES
Para verificar a validade das assinaturas, acesse <https://cajati.1doc.com.br/verificacao/DDE3-41AB-2E39-9A44> e informe o código DDE3-41AB-2E39-9A44





PREFEITURA DO MUNICÍPIO DE CAJATI

Estado de São Paulo

www.cajati.sp.gov.br - compras@cajati.sp.gov.br

Divisão de Licitações e Contratos

(13) 3854-8700

compras@cajati.sp.gov.br



PREFEITURA MUNICIPAL DE CAJATI
ESTADO DE SÃO PAULO

SECRETARIA MUNICIPAL DE OBRAS E MOBILIDADE URBANA



6. MURETA DE PROTEÇÃO (VIELA GERBERA).

6.1. REATERRO MANUAL APILOADO SEM CONTROLE DE COMPACTAÇÃO

Será medido pelo volume de reaterro em valas, poços ou cavas executado (m³). O item remunera o fornecimento da mão de obra necessária para a execução dos serviços de reaterro manual apiloado, com material existente ou importado, sem controle de compactação.

6.2. LASTRO DE PEDRA BRITADA

Será medido pelo volume acabado, na espessura aproximada de 5 cm (m³): a) Para escavação manual, será medido pela área do fundo de vala; b) Para escavação mecanizada, será medido pelo limite. O item remunera o fornecimento de pedra britada em números médios e a mão de obra necessária para o apiloamento do terreno e execução do lastro.

6.3. ESCAVAÇÃO MANUAL EM SOLO DE 1ª E 2ª CATEGORIA EM VALA OU CAVA ATÉ 1,5 M

Será medido pelo volume escavado, considerando-se um acréscimo para cada lado, no plano horizontal, em relação às dimensões de cada peça, de 20 cm (m³). O item remunera o fornecimento da mão-de-obra necessária para a escavação manual em solo de 1ª e 2ª categorias em valas ou cavas até 1,5 m de profundidade.

6.4. BROCA EM CONCRETO ARMADO DIÂMETRO DE 20 CM - COMPLETA

Será medido pelo comprimento, considerando-se a distância entre o respaldo inferior do bloco e a extremidade inferior de apoio da broca (m). O item remunera o fornecimento dos materiais e a mão de obra para a perfuração, armação, preparo e lançamento do concreto, para a execução de brocas com diâmetro de 20 cm.

6.5. FORMA EM MADEIRA COMUM PARA ESTRUTURA

Será medido pelo desenvolvimento das áreas em contato com o concreto, não se descontando áreas de interseção até 0,20 m² (m²). O item remunera o fornecimento de materiais e mão de obra necessários para a execução e instalação de formas para estrutura, em tábua de *Erismia uncinatum* (conhecido como Quarubarana ou Cedrinho) ou *Qualea spp* (conhecida como Cambará) de 1 x 12 e pontaletes de *Erismia uncinatum* (conhecido como Quarubarana ou Cedrinho) ou *Qualea spp* (conhecida como Cambará)

Página 24 de 35

Assinado por 3 pessoas: LUIZ HENRIQUE KOGA, JORGE VITOR F. CARVALHO e SANDRA REGINA ARECO COSTA FERREIRA TORRES
Para verificar a validade das assinaturas, acesse <https://cajati.1doc.com.br/verificacao/DDE3-41AB-2E39-9A44> e informe o código DDE3-41AB-2E39-9A44





PREFEITURA DO MUNICÍPIO DE CAJATI

Estado de São Paulo

www.cajati.sp.gov.br - compras@cajati.sp.gov.br

Divisão de Licitações e Contratos

(13) 3854-8700

compras@cajati.sp.gov.br



PREFEITURA MUNICIPAL DE CAJATI
ESTADO DE SÃO PAULO

SECRETARIA MUNICIPAL DE OBRAS E MOBILIDADE URBANA



de 3 x 3; incluindo cimbramento até 3 m de altura, gravatas, sarrafos de enrijecimento, desmoldante, desforma e descimbramento.

6.6. ARMADURA EM BARRA DE AÇO CA-50 (A OU B) FYK = 500 MPA

Será medido pelo peso nominal das bitolas constantes no projeto de armadura (kg). O item remunera o fornecimento de aço CA-50 (A ou B) com fyk igual 500 MPa, dobramento, transporte e colocação de armaduras de qualquer bitola e qualquer comprimento; estão incluídos no item os serviços e materiais secundários como arame, espaçadores, perdas decorrentes de desbitolamento, cortes e pontas de traspasse para emendas.

6.7. CONCRETO USINADO, FCK = 20 MPA

Será medido pelo volume calculado no projeto de formas, sendo que o volume da interseção dos diversos elementos estruturais deve ser computado uma só vez (m³). O item remunera o fornecimento, posto obra, de concreto usinado, resistência mínima à compressão de 20 MPa, plasticidade (slump) de 5 + 1 cm.

6.8. LANÇAMENTO E ADENSAMENTO DE CONCRETO OU MASSA EM ESTRUTURA

Será medido pelo volume calculado no projeto de formas; sendo que o volume da interseção dos diversos elementos estruturais deve ser computado uma só vez (m³). O item remunera o fornecimento de equipamentos e mão de obra necessários para o transporte interno à obra, lançamento e adensamento de concreto ou massa em estrutura.

6.9. IMPERMEABILIZAÇÃO EM PINTURA DE ASFALTO OXIDADO COM SOLVENTES ORGÂNICOS, SOBRE MASSA

Será medido por área de superfície impermeabilizada (m²). O item remunera o fornecimento de impermeabilização flexível em pintura asfáltica com solventes orgânicos, compreendendo:

- Solução asfáltica composta por asfalto modificado e solventes orgânicos, com as características técnicas: Densidade > 0,90 g/cm³, conforme NBR 5829, secagem ao toque < 2h40min, conforme NBR 9558; referência comercial Denvermanta Primer ou Impermanta Primer da Dever Global, Viabit da Viapol, LW 55 da Lwart, Neutrol da Otto Baumgart, Protex da Wolf. Hacker, Igol A da Sika ou equivalente, desde que atenda às exigências mínimas da NBR 9686 e às características técnicas acima descritas. Remunera também limpeza da superfície, materiais acessórios e a mão de obra necessária para a execução dos serviços.

Página 25 de 35

Assinado por 3 pessoas: LUIZ HENRIQUE KOGA, JORGE VITOR F. CARVALHO e SANDRA REGINA ARECO COSTA FERREIRA TORRES
Para verificar a validade das assinaturas, acesse <https://cajati.1doc.com.br/verificacao/DDE3-41AB-2E39-9A44> e informe o código DDE3-41AB-2E39-9A44





PREFEITURA DO MUNICÍPIO DE CAJATI

Estado de São Paulo

www.cajati.sp.gov.br - compras@cajati.sp.gov.br

Divisão de Licitações e Contratos

(13) 3854-8700

compras@cajati.sp.gov.br



PREFEITURA MUNICIPAL DE CAJATI
ESTADO DE SÃO PAULO

SECRETARIA MUNICIPAL DE OBRAS E MOBILIDADE URBANA



6.10. CHAPISCO

Será medido pela área revestida com chapisco, não se descontando vãos de até 2,00 m² e não se considerando espaletas. Os vãos acima de 2,00 m² deverão ser deduzidos na totalidade e as espaletas desenvolvidas (m²). O item remunera o fornecimento de cimento, areia e a mão-de-obra necessária para a execução do chapisco.

6.11. EMBOÇO COMUM

Será medido pela área revestida com emboço, não se descontando vãos de até 2,00 m² e não se considerando espaletas. Os vãos acima de 2,00 m² deverão ser deduzidos na totalidade e as espaletas desenvolvidas (m²). O item remunera o fornecimento de cal hidratada, areia, cimento e a mão-de-obra necessária para a execução do emboço comum sarrafeado.

6.12. REBOCO

Será medido pela área revestida com reboco, não se descontando vãos de até 2,00 m² e não se considerando espaletas. Os vãos acima de 2,00 m² deverão ser deduzidos na totalidade e as espaletas desenvolvidas (m²). O item remunera o fornecimento de cal hidratada, areia e a mão de obra necessária para a execução do reboco.

6.13. TINTA ACRÍLICA ANTIMOFO EM MASSA, INCLUSIVE PREPARO

1) Será medido pela área de superfície preparada e pintada, não se descontando vãos de até 2,00

m² e não se considerando espaletas, filetes ou molduras. Os vãos acima de 2,00 m² deverão ser deduzidos na totalidade e as espaletas, filetes ou molduras desenvolvidas (m²). O item remunera o fornecimento de selador de tinta para pintura acrílica, tinta plástica à base de resina acrílica acetinado fosco, aditivada com Bacterkill (agente fungicida), solúvel em água, acabamento semibrilho, específica para prevenção da proliferação de fungos e mofo, com resistência à umidade em ambientes frios ou quentes, tais como saunas, lavanderias, câmaras frias e locais com vapores ou condensação de água; referência comercial Metalatex Antimofo fabricação Sherwin Williams ou equivalente. Remunera também materiais acessórios e mão de obra necessária para a execução dos serviços de: limpeza da superfície, lixamento, remoção do pó e aplicação do selador, conforme recomendações do fabricante; aplicação da tinta, em 2 ou 3 demãos sobre superfície revestida com massa, conforme especificações do fabricante e as normas NBR 11702 e NBR 15079.

7. CORRIMÃO (VIELA GERBERA)

Página 26 de 35

Assinado por 3 pessoas: LUIZ HENRIQUE KOGA, JORGE VITOR F. CARVALHO e SANDRA REGINA ARECO COSTA FERREIRA TORRES
Para verificar a validade das assinaturas, acesse <https://cajati.1doc.com.br/verificacao/DDE3-41AB-2E39-9A44> e informe o código DDE3-41AB-2E39-9A44



Assinado por 4 pessoas: THAIS NOVAES RIBEIRO, ROSEMEIRE VIEIRA DOS SANTOS, LUIZ HENRIQUE KOGA e GABRIEL ORBELI FRANÇA
Para verificar a validade das assinaturas, acesse <https://cajati.1doc.com.br/verificacao/99C9-C6CD-D9D1-5DF9> e informe o código 99C9-C6CD-D9D1-5DF9





PREFEITURA DO MUNICÍPIO DE CAJATI

Estado de São Paulo

www.cajati.sp.gov.br - compras@cajati.sp.gov.br

Divisão de Licitações e Contratos

(13) 3854-8700

compras@cajati.sp.gov.br



PREFEITURA MUNICIPAL DE CAJATI
ESTADO DE SÃO PAULO

SECRETARIA MUNICIPAL DE OBRAS E MOBILIDADE URBANA



7.1. CORRIMÃO TUBULAR EM AÇO GALVANIZADO DIÂMETRO 1 1/2'

Será medido pelo comprimento, aferido no desenvolvimento, de corrimão instalado (m). O item remunera o fornecimento de corrimão tubular constituído por: tubo de aço galvanizado com diâmetro de 1 1/2; suporte em chapa de ferro galvanizado, suporte de fixação em chapa de ferro galvanizado com espessura de 1/8 e diâmetro de 70 mm, com parafusos auto-atarrachantes, em elementos de concreto; ou grapa tipo rabo de andorinha, para fixação em alvenarias em geral; ou solda, para a fixação em elementos metálicos; materiais acessórios e a mão de obra necessária para o chumbamento das grapas, ou fixação das rosetas, ou soldagem do corrimão. O item remunera também o fornecimento de materiais e mão de obra necessários para: aplicação em uma demão de galvanização a frio, nos pontos de solda e / ou corte dos componentes metálicos, conforme recomendações do fabricante; referência comercial Glaco Zink fabricação Glasurit, ou C.R.Z. fabricação Quimatic ou equivalente. Não remunera a sinalização tátil.

7.2. ESMALTE À BASE ÁGUA EM SUPERFÍCIE METÁLICA, INCLUSIVE PREPARO

Será medido por área de superfície preparada e pintada (m²):

a) Em caixilhos vazados, grades ou gradis de ferro, pela área da peça ou projeção do conjunto, no

plano vertical ou horizontal, considerada uma só vez, acrescentando-se, mais uma vez, as áreas de vedação superiores a 15% da área inicial;

b) Em portas de ferro onduladas e articuladas de enrolar, portas e caixilhos chapeados, grades articuladas de enrolar e portas pantográficas, pela área da peça multiplicada por 2,5 (dois e meio);

c) Em caixilhos com batentes ou contramarcos metálicos, com venezianas ou persianas, pela área da peça multiplicada por 5 (cinco);

d) Em tubulações, considerando-se os coeficientes, abaixo, multiplicados pela área da face externa da tubulação:

DIÂMETRO - COEFICIENTE / DIÂMETRO - COEFICIENTE

Até 2" - 2,54 / De 8" a 9" - 1,69

Assinado por 3 pessoas: LUIZ HENRIQUE KOGA, JORGE VITOR F. CARVALHO e SANDRA REGINA ARECO COSTA FERREIRA TORRES
Para verificar a validade das assinaturas, acesse <https://cajati.1doc.com.br/verificacao/DDE3-41AB-2E39-9A44> e informe o código DDE3-41AB-2E39-9A44



Página 27 de 35





PREFEITURA DO MUNICÍPIO DE CAJATI

Estado de São Paulo

www.cajati.sp.gov.br - compras@cajati.sp.gov.br

Divisão de Licitações e Contratos

(13) 3854-8700

compras@cajati.sp.gov.br



PREFEITURA MUNICIPAL DE CAJATI
ESTADO DE SÃO PAULO

SECRETARIA MUNICIPAL DE OBRAS E MOBILIDADE URBANA



De 2" a 3" - 2,42 / De 9" a 10" - 1,57

De 3" a 4" - 2,29 / De 10" a 11" - 1,45

De 4" a 5" - 2,17 / De 11" a 12" - 1,33

De 5" a 6" - 2,05 / De 12" a 13" - 1,21

De 6" a 7" - 1,93 / De 13" a 14" - 1,10

De 7" a 8" - 1,81 / acima de 14" - 1,00

e) Faixas de identificação em tubulação: cada faixa deverá ser considerada como 0,50 m da tubulação correspondente, acrescida do respectivo coeficiente;

f) Válvulas, flanges, registros e conexões: cada unidade será considerada como um metro linear de tubulação correspondente, acrescida.

O item remunera o fornecimento de esmalte à base de água, acabamento fosco, ou semi-brilho, ou brilhante; uso geral para exteriores e interiores; referência comercial Sherwin Williams, Suvinil, Futura, Lukscolor ou equivalente; materiais acessórios e a mão de obra necessária para a execução dos serviços: de limpeza da superfície, conforme recomendações do fabricante; aplicação do esmalte, em várias demãos (2 ou 3 demãos), fundo para metais e madeira à base de água; sobre superfícies de metais, alumínio, galvanizados, madeira e alvenaria, conforme especificações do fabricante.

8. ILUMINAÇÃO (VIELA GERBERA E VIELA LEANDRO GÓIS)

8.1. AE-20 ABRIGO E ENTRADA DE ENERGIA (CAIXAS III OU V):BANDEIRANTE/CPFL/ELEKTRO

Será medido pela unidade de abrigo instalada, contemplando todos os componentes para execução completa do abrigo, com o fornecimento de caixas III ou V, conforme exigências da ELEKTRO. O item remunera todos os equipamentos, materiais e instalação completa do abrigo de entrada de energia.

8.2. CONJ 3 CABOS P/ ENTRADA ENERGIA SECCAO 35MM2 C/ ELETRODUTOS

Será medido pelo fornecimento e instalação do conjunto para entrada de energia, com todos os componentes completos para execução da ligação. O item remunera o conjunto de cabos de 35 mm de seção, eletrodutos e os serviços de mão de obra para instalação, bem como todos os componentes (conectores) para implantação.

Página 28 de 35

Assinado por 3 pessoas: LUIZ HENRIQUE KOGA, JORGE VITOR F. CARVALHO e SANDRA REGINA ARECO COSTA FERREIRA TORRES
Para verificar a validade das assinaturas, acesse <https://cajati.1doc.com.br/verificacao/DDE3-41AB-2E39-9A44> e informe o código DDE3-41AB-2E39-9A44





PREFEITURA DO MUNICÍPIO DE CAJATI

Estado de São Paulo

www.cajati.sp.gov.br - compras@cajati.sp.gov.br

Divisão de Licitações e Contratos

(13) 3854-8700

compras@cajati.sp.gov.br



PREFEITURA MUNICIPAL DE CAJATI
ESTADO DE SÃO PAULO

SECRETARIA MUNICIPAL DE OBRAS E MOBILIDADE URBANA



8.3. POSTE TELECÔNICO RETO EM AÇO SAE 1010/1020 GALVANIZADO A FOGO, ALTURA DE 10,00 M

Será medido por unidade de poste instalado (un). O item remunera o fornecimento de poste telecônico reto, com altura útil de 10,00 m, em aço SAE-1010 / 1020 galvanizado a fogo com base e chumbadores para flangear ou com prolongamento para engastar; referência Yluminart ou equivalente; materiais complementares e acessórios; equipamentos e a mão-de-obra necessária para a instalação completa do poste, inclusive a execução da base de concreto para a fixação.

8.4. SUPORTE TUBULAR DE FIXAÇÃO EM POSTE PARA 2 LUMINÁRIAS TIPO PÉTALA

Será medido por unidade de suporte instalado (un). O item remunera o fornecimento de suporte de fixação, tipo tubular de aço carbono, em poste de iluminação tipo pétala; referências comerciais: DTS-2-60 da Repume, RCA Lâmpadas, SB-2 Angular da Induspar ou equivalente.

8.5. LUMINÁRIA PÚBLICA LED RETANGULAR PARA POSTE, FLUXO LUMINOSO DE 6250 A 6674 LM, EFICIÊNCIA MÍNIMA 113 LM/W - POTÊNCIA 40 W/59 W

Será medido por unidade de luminária instalada (un). O item remunera o fornecimento de luminária led retangular em poste fixo, composta por LED IRC \geq 70, temperatura de cor 5.000 K, fluxo luminoso de 6250 até 6674lm, fecho luminoso aberto, vida útil \geq 50.000h, potência entre 40 e 59 W, driver multitemperatura compatível com limites mínimo e máximo entre, 90 V a 305 V, eficiência mínima 113 lm/W, corpo em alumínio com pintura, em várias cores, IP \geq 54, grau de proteção IK \geq 09. Não remunera o poste. Referência comercial: CLP-U60 da Conexled, TK SL-50 Ledstar, GL216 50 3C Glight, FLEDSS21-5K-50W Fortlight ou equivalente; remunera também equipamentos, materiais, acessórios e a mão de obra para a instalação completa da luminária.

8.6. ELETRODUTO CORRUGADO EM POLIETILENO DE ALTA DENSIDADE, DN= 50 MM, COM ACESSÓRIOS

Será medido pelo comprimento de tubulação instalada (m). O item remunera o fornecimento de dutos, com diâmetro nominal de 50 mm, em polietileno de alta densidade (PEAD), corrugado helicoidal, flexível, isolante e resistente a agentes químicos, para instalações de cabos subterrâneos em redes de energia, ou telecomunicações. Remunera também a mão de obra e os acessórios necessários para instalação como: gabarito; tampões terminais; conexões; cones; anéis de fixação; anéis de vedação; arame galvanizado para servir de guia à enfição, inclusive nas tubulações secas, massa de

Página 29 de 35

Assinado por 3 pessoas: LUIZ HENRIQUE KOGA, JORGE VITOR F. CARVALHO e SANDRA REGINA ARECO COSTA FERREIRA TORRES
Para verificar a validade das assinaturas, acesse <https://cajati.1doc.com.br/verificacao/DDE3-41AB-2E39-9A44> e informe o código DDE3-41AB-2E39-9A44





PREFEITURA DO MUNICÍPIO DE CAJATI

Estado de São Paulo

www.cajati.sp.gov.br - compras@cajati.sp.gov.br

Divisão de Licitações e Contratos

(13) 3854-8700

compras@cajati.sp.gov.br



PREFEITURA MUNICIPAL DE CAJATI
ESTADO DE SÃO PAULO

SECRETARIA MUNICIPAL DE OBRAS E MOBILIDADE URBANA



calefação e fita de aviso perigo; referência comercial: Kanalex-KL da Kanaflex ou equivalente. Norma técnica: NBR 15715. Não remunera os serviços de escavação.

8.7. CAIXA DE PASSAGEM EM CHAPA, COM TAMPA PARAFUSADA, 300 X 300 X 120 MM

Será medido por unidade de caixa de passagem instalada (un). O item remunera o fornecimento e instalação de caixa de passagem de 300 x 300 x 120 mm, em chapa de aço nº 18, acabamento em pintura antioxidante, interna e externamente, com tampa fixada por meio de parafusos.

8.8. CABO DE COBRE FLEXÍVEL DE 16 MM², ISOLAMENTO 0,6/39.21.060 1KV - ISOLAÇÃO HEPR 90°C

Será medido por comprimento de cabo instalado (m). O item remunera o fornecimento de cabo formado por fios de cobre eletrolítico nu, têmpera mole, encordoamento flexível classe 5, isolamento em composto termofixo HEPR 90º e cobertura composta com termoplástico PVC-ST2 (halogenado), conforme norma NBR 7286; remunera também materiais e a mão de obra necessária para a enfição e instalação do cabo.

8.9. RELÉ FOTOELÉTRICO 50/60 HZ, 110/40.11.010 220 V, 1200 VA, COMPLETO

Será medido por unidade de relé instalado (un). O item remunera o fornecimento e instalação de relé fotoelétrico para controlar lâmpadas, em termoplástico auto-extinguível de alta resistência mecânica, para 50 / 60 Hz, 110 / 220 V e 1200 VA, inclusive o suporte de fixação.

8.10. DISJUNTOR TERMOMAGNÉTICO, BIPOLAR 220/380 V, CORRENTE DE 60 A ATÉ 100A

Será medido por unidade de disjuntor instalado (un). O item remunera o fornecimento de disjuntor automático, linha residencial, com proteção termomagnética, padrão bolt-on, bipolar, modelos com correntes variáveis de 60 A até 100 A e tensão de 220 / 380 V, conforme selo de conformidade do INMETRO para os modelos de 60 A da Piel Legrand, Eletromar / Cuttler Hammer, Soprano, Lorenzetti, ABB ou equivalente; remunera também materiais acessórios e a mão de obra necessária para a instalação do disjuntor por meio de parafusos em suporte apropriado. Não remunera o fornecimento do suporte.

9. SINALIZAÇÃO

9.1. SINALIZAÇÃO HORIZONTAL E VERTICAL

9.1.1. Serão fornecidas e instaladas as placas de sinalização horizontal e vertical de advertência e regulamentação;

9.1.2. Deverão ser observadas as informações constantes nas Especificações Técnicas e no Código de Trânsito Brasileiro;

Página 30 de 35

Assinado por 3 pessoas: LUIZ HENRIQUE KOGA, JORGE VITOR F. CARVALHO e SANDRA REGINA ARECO COSTA FERREIRA TORRES
Para verificar a validade das assinaturas, acesse <https://cajati.1doc.com.br/verificacao/DDE3-41AB-2E39-9A44> e informe o código DDE3-41AB-2E39-9A44





PREFEITURA DO MUNICÍPIO DE CAJATI

Estado de São Paulo

www.cajati.sp.gov.br - compras@cajati.sp.gov.br

Divisão de Licitações e Contratos

(13) 3854-8700

compras@cajati.sp.gov.br



PREFEITURA MUNICIPAL DE CAJATI
ESTADO DE SÃO PAULO

SECRETARIA MUNICIPAL DE OBRAS E MOBILIDADE URBANA



- 9.1.3. As placas serão instaladas nos locais definidos no projeto de sinalização viária, ou pela Contratante, devendo ser observadas as referências constantes no projeto. Deverão ser instaladas do lado direito do sentido do tráfego que devem orientar;
- 9.1.4. As dimensões dos suportes devem atender, rigorosamente, as dimensões previstas no projeto;
- 9.1.5. As placas deverão ser confeccionadas em chapa 18 MSG, aço laminado a frio, desengraxadas, decapadas, fosfatizadas, com tratamento anti-ferruginoso e acabamento com pintura eletrostática nas duas faces, sendo frente na cor regulamentada e verso na cor preta;
- 9.1.6. Os símbolos e legendas deverão ser confeccionadas em película totalmente refletiva Tipo III em conformidade com a ABNT 14644;
- 9.1.7. As placas deverão apresentar 4 (quatro) furos no diâmetro de ¼", próximo as bordas.
- 9.1.8. Todos os componentes dos postes de sustentação devem ser galvanizados por imersão à quente para proteção contra corrosão;
- 9.1.9. As zincagens das peças deverão ter uma camada de zinco mínima de 50 micra para peças laminadas ou dobradas e mínimo de 30 micra para os parafusos, porcas e arruelas;
- 9.1.10. Os materiais devem estar protegidos contra ações externas, galvanizadas por imersão à quente, de acordo com a NBR 6323.
- 9.1.11. As Lombadas e Faixas de Pedrestes deverão atender as normas pertencentes ao Conselho Nacional de Trânsito – CONTRAN, conforme especificações abaixo:
- 9.1.11.1. Lombadas Tipo A
- L (Largura): igual a da pista, mantendo-se as condições de drenagem superficial em suas laterais;
 - C (Comprimento) = 3,70m;

Assinado por 3 pessoas: LUIZ HENRIQUE KOGA, JORGE VITOR F. CARVALHO e SANDRA REGINA ARECO COSTA FERREIRA TORRES
Para verificar a validade das assinaturas, acesse <https://cajati.1doc.com.br/verificacao/DDE3-41AB-2E39-9A44> e informe o código DDE3-41AB-2E39-9A44



Assinado por 4 pessoas: THAIS NOVAES RIBEIRO, ROSEMEIRE VIEIRA DOS SANTOS, LUIZ HENRIQUE KOGA e GABRIEL ORBELI FRANÇA
Para verificar a validade das assinaturas, acesse <https://cajati.1doc.com.br/verificacao/99C9-C6CD-D9D1-5DF9> e informe o código 99C9-C6CD-D9D1-5DF9





PREFEITURA DO MUNICÍPIO DE CAJATI

Estado de São Paulo

www.cajati.sp.gov.br - compras@cajati.sp.gov.br

Divisão de Licitações e Contratos

(13) 3854-8700

compras@cajati.sp.gov.br



PREFEITURA MUNICIPAL DE CAJATI
ESTADO DE SÃO PAULO

SECRETARIA MUNICIPAL DE OBRAS E MOBILIDADE URBANA



c) H (altura) = $0,08 \leq H \leq 0,10$ m.

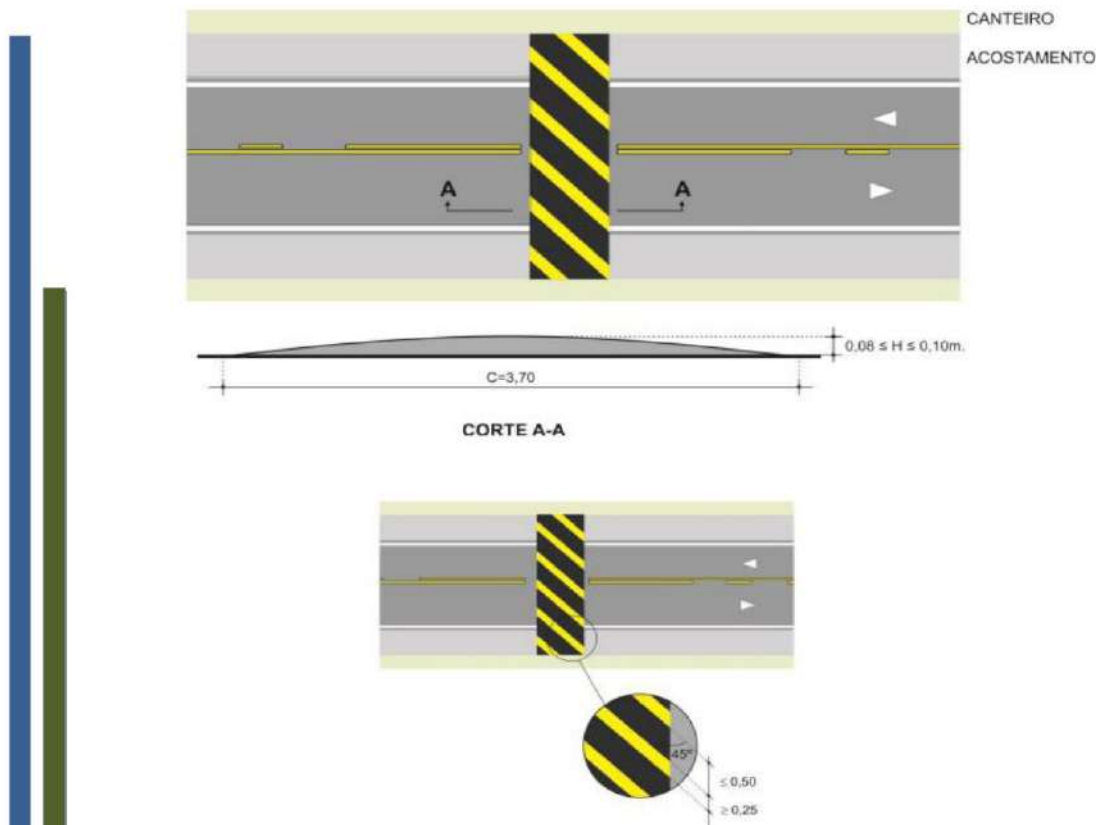

9.1.11.2. Faixa Elevadas

- Largura igual à da pista, mantendo-se as condições de drenagem superficial;
- Comprimento entre 4,0 e 7,0m de largura da plataforma;
- Rampas: o seu comprimento deve ser igual ao da plataforma. A sua largura (L2) deve ser calculada de acordo com a altura da faixa elevada, com inclinação entre 5% e 10% a ser estabelecida por estudos de engenharia de tráfego em função da velocidade e da composição do tráfego.

Página 32 de 35

Assinado por 3 pessoas: LUIZ HENRIQUE KOGA, JORGE VITOR F. CARVALHO e SANDRA REGINA ARECO COSTA FERREIRA TORRES
Para verificar a validade das assinaturas, acesse <https://cajati.1doc.com.br/verificacao/DDE3-41AB-2E39-9A44>





PREFEITURA DO MUNICÍPIO DE CAJATI

Estado de São Paulo

www.cajati.sp.gov.br - compras@cajati.sp.gov.br

Divisão de Licitações e Contratos

(13) 3854-8700

compras@cajati.sp.gov.br



PREFEITURA MUNICIPAL DE CAJATI
ESTADO DE SÃO PAULO

SECRETARIA MUNICIPAL DE OBRAS E MOBILIDADE URBANA



- d) Altura (H): deve ser igual à altura da calçada, desde que não ultrapasse 0,15m. Em locais em que a calçada tenha altura superior a 0,15m, a concordância entre o nível da faixa elevada e o da calçada deve ser feita por meio de rebaixamento da calçada, conforme estabelecido nas normas ABNT.

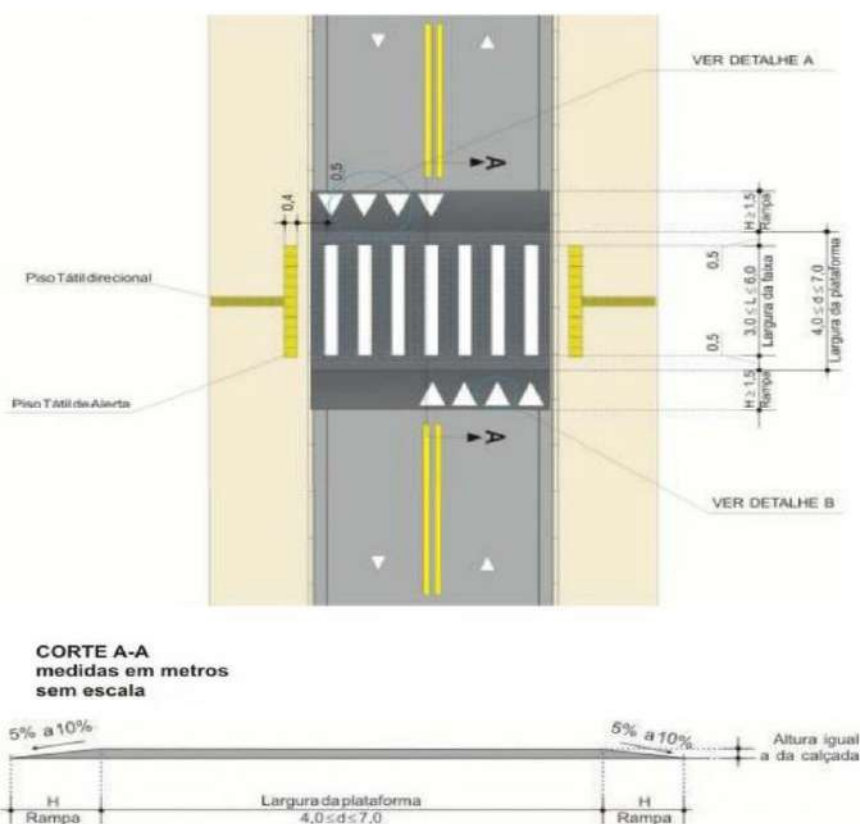

9.2. CRITERIOS DE MEDIÇÃO

9.2.1. SINALIZAÇÃO HORIZONTAL COM TINTA VINÍLICA OU ACRÍLICA

Será medido por área de pintura executada (m²). O item remunera o fornecimento de materiais, mão de obra e equipamentos necessários para a execução dos serviços de demarcação de pavimento com tinta à base de resinas vinílicas ou acrílicas, refletorizada com micro esferas de vidro.





PREFEITURA DO MUNICÍPIO DE CAJATI

Estado de São Paulo

www.cajati.sp.gov.br - compras@cajati.sp.gov.br

Divisão de Licitações e Contratos

(13) 3854-8700

compras@cajati.sp.gov.br



PREFEITURA MUNICIPAL DE CAJATI
ESTADO DE SÃO PAULO

SECRETARIA MUNICIPAL DE OBRAS E MOBILIDADE URBANA



9.2.2. PLACA PARA SINALIZAÇÃO VIÁRIA EM CHAPA DE AÇO, TOTALMENTE REFLETIVA COM PELÍCULA IA/IA - ÁREA ATÉ 2,0 M²

Será medido pela área da placa instalada (m²). O item remunera o fornecimento e instalação de placa de regulamentação, advertência, educativa, de orientação turística e de serviços, em chapa de aço tipo NB 1010/1020, com espessura de 1,25 mm, bitola 18, ou espessura de 1,50 mm, bitola 16 - ABNT NBR 11904, área até 2,0 m², totalmente refletiva com película IA/IA - ABNT NBR 14644, com abraçadeira, parafusos e porcas para fixação da placa. Não incluso poste para fixação da placa.

9.2.3. COLUNA SIMPLES (PP), DIÂMETRO DE 2 1/2' E COMPRIMENTO DE 3,6 M

Será medido por unidade de coluna instalada (un). O item remunera o fornecimento de coluna simples (PP) com diâmetro de 2 1/2 e comprimento de 3,6 m, em chapas de aço carbono com costura, conforme norma NBR 6591, exceto as tampas de vedação que serão em PVC, submetidas à galvanização a quente, após as operações de furação e soldagem para proteção contra corrosão, devendo ser executada nas partes interna e externa das peças, apresentando na superfície uma deposição média de 400 g de zinco por m² e de no mínimo 350 g de zinco por m² nas extremidades da peça, com espessura da galvanização de no mínimo 0,55 mm, inclusive chapas antigiro. Remunera também materiais complementares e acessórios, equipamentos e a mão de obra necessária para a instalação completa da coluna com braço projetado, inclusive a execução da base de concreto para a fixação.

9.2.4. ONDULAÇÃO TRANSVERSAL EM MASSA ASFÁLTICA - LOMBADA TIPO "A" DE VIAS COM EXECUÇÃO DE RECAPEAMENTO

Será medido pela área de ondulação transversal tipo "A", medida na projeção (m²). O item remunera o fornecimento de materiais, acessórios, equipamentos e mão de obra necessários para a execução de ondulação transversal tipo "A" de vias com execução de recapeamento, composta por: fresagem asfáltica até 5 cm com aproveitamento da base do pavimento, base curva da lombada em massa asfáltica com altura de topo 8 cm, de acordo com a Resolução CONTRAN Nº 600, de 24/05/2016, fixado a 5 cm abaixo da via existente, imprimação impermeabilizante, ligante e fornecimento de material asfáltico até 10 (dez quilômetros). Remunera também limpeza com vassoura mecânica rebocada, remoção do material fresado até 10 (dez) quilômetros, fornecimento de água necessária à execução dos serviços, mobilização e desmobilização da fresadora; não remunera a pintura de sinalização de trânsito. Normas técnicas: NBR 15112, NBR 15113 e NBR 15114.

9.2.5. FAIXA ELEVADA PARA TRAVESSIA DE PEDESTRES EM MASSA ASFÁLTICA - LOMBOFAIXA DE VIAS COM EXECUÇÃO DE RECAPEAMENTO

Será medido pela área de faixa elevada/lombofaixa executada, medida na projeção (m²). O item remunera o fornecimento de materiais, acessórios, equipamentos e mão de obra necessários para a execução de faixa elevada/lombofaixa de vias com execução de recapeamento, composta por: fresagem asfáltica até 5 cm com aproveitamento da base do pavimento, base da elevação em massa asfáltica com altura de topo 15 cm, de acordo

Página 34 de 35

Assinado por 3 pessoas: LUIZ HENRIQUE KOGA, JORGE VITOR F. CARVALHO e SANDRA REGINA ARECO COSTA FERREIRA TORRES
Para verificar a validade das assinaturas, acesse <https://cajati.1doc.com.br/verificacao/DDE3-41AB-2E39-9A44>





PREFEITURA DO MUNICÍPIO DE CAJATI

Estado de São Paulo

www.cajati.sp.gov.br - compras@cajati.sp.gov.br

Divisão de Licitações e Contratos

(13) 3854-8700

compras@cajati.sp.gov.br



PREFEITURA MUNICIPAL DE CAJATI
ESTADO DE SÃO PAULO

SECRETARIA MUNICIPAL DE OBRAS E MOBILIDADE URBANA



com a Resolução CONTRAN Nº 738, de 06/09/2018, fixado a 5 cm abaixo da via existente, imprimação impermeabilizante, ligante e fornecimento de material asfáltico até 10 (dez quilômetros). Remunera também limpeza com vassoura mecânica rebocada, remoção do material fresado até 10 (dez) quilômetros, fornecimento de água necessária à execução dos serviços, mobilização e desmobilização da fresadora; não remunera a pintura de sinalização de trânsito. Normas técnicas: NBR 15112, NBR 15113 e NBR 15114.

10. SERVIÇOS COMPLEMENTARES

- 10.1. Os serviços de limpeza serão rigorosamente executados no decorrer da obra. Durante o desenvolvimento do serviço, conforme recomendação da Contratante;
- 10.2. O canteiro de obras será mantido em perfeita ordem;
- 10.3. Entulhos deverão ser removidos diariamente, mantendo os locais de trabalho, barracões, acessos, enfim toda a obra, a mais organizada e limpa possível no decorrer do dia;
- 10.4. A limpeza final abrangerá a desmontagem das instalações provisórias do canteiro, a completa remoção dos materiais provenientes desta desmontagem, bem como dos resíduos e/ou entulhos resultantes da limpeza final da obra;
- 10.5. A carga e transporte dos volumes de entulhos provenientes da execução natural dos diversos serviços, durante o desenvolvimento e no final da obra, não serão objeto de medição;
- 10.6. Para o transporte, a Contratada deverá utilizar-se de equipamentos adequados como: Caminhões, Retroescavadeira, Carregadeira, Mão de Obra e outros que julgar necessário, conforme aprovação da Contratante, de acordo com a necessidade.

11. RECEBIMENTO DA OBRA

A Obra será recebida em conformidade com a NBR-5675.

Cajati, 11 de novembro de 2024.

JORGE VITOR F. CARVALHO
DIRETOR DEPARTAMENTO DE OBRAS
SECRETARIA MUNICIPAL DE OBRAS E MOBILIDADE URBANA

Página 35 de 35

Assinado por 3 pessoas: LUIZ HENRIQUE KOGA, JORGE VITOR F. CARVALHO e SANDRA REGINA ARECO COSTA FERREIRA TORRES
Para verificar a validade das assinaturas, acesse <https://cajati.1doc.com.br/verificacao/DDE3-41AB-2E39-9A44> e informe o código DDE3-41AB-2E39-9A44





PREFEITURA DO MUNICÍPIO DE CAJATI

Estado de São Paulo

www.cajati.sp.gov.br - compras@cajati.sp.gov.br

Divisão de Licitações e Contratos

(13) 3854-8700

compras@cajati.sp.gov.br



PREFEITURA MUNICIPAL DE CAJATI
ESTADO DE SÃO PAULO

SECRETARIA MUNICIPAL DE OBRAS E MOBILIDADE URBANA



MEMORIAL DESCRITIVO RECAPEAMENTO E OBRAS COMPLEMENTARES – LOTE 02

OBRA:

Recapeamento asfáltico e Obras Complementares – lote 02.

LOCAIS:

TRECHO DA RUA PEDRO ALEIXO – BAIRRO PARAFUSO – CAJATI/SP.

Descrição:

Início do recapeamento inicia-se após aproximadamente 10,00 antes da intersecção com a rua Paulino de lima e segue por uma extensão de aproximadamente 66,00m até a intersecção com Rua Estadina Batista, encerrando uma área de recapeamento de 336,60 m².

TRECHO DA RUA ESTADINA BATISTA – BAIRRO PARAFUSO – CAJATI/SP.

Descrição:

Início do recapeamento inicia-se na intersecção com a rua Pedro Aleixo e segue por uma extensão de aproximadamente 244,00m até a intersecção com a Rua Cristalino Batista, encerrando uma área de recapeamento de 1200,60 m².

TRECHO DA RUA PAULINO DE LIMA – BAIRRO PARAFUSO – CAJATI/SP.

Descrição:

Início do recapeamento inicia-se na intersecção com a rua Pedro Aleixo e segue por uma extensão de aproximadamente 262,00m até a intersecção com a Rua Cristalino Batista, encerrando uma área de recapeamento de 1305,00 m².

TRECHO DA RUA MIGUEL FERNANDES – BAIRRO INHUNGUVERA – CAJATI/SP.

Descrição:

Início do recapeamento inicia-se na intersecção com a rua José Coutinho Barbosa e segue por uma extensão de aproximadamente 110,00m até a intersecção com a Avenida Claudino Novaes, encerrando uma área de recapeamento de 693,74 m².

TRECHO DA RUA JUVENAL MIGUEL MUNIZ – BAIRRO INHUNGUCIRA – CAJATI/SP.

Descrição:

PRAÇA DO PAÇO MUNICIPAL, Nº 10 – CENTRO – CEP: 11950-000 – CAJATI/SP
SITE: www.cajati.sp.gov.br/site | FONE: (13) 3854-8700

Página 1 de 16

Assinado por 3 pessoas: LUIZ HENRIQUE KOGA, JORGE VITOR F. DE ALVALHO e SANDRA REGINA RECO COSTA FERREIRA TORRES
Para verificar a validade das assinaturas, acesse <https://cajati.1doc.com.br/verificacao/DDE3-41AB-2E39-9A44> e informe o código DDE3-41AB-2E39-9A44



Assinado por 4 pessoas: THAIS NOVAES RIBEIRO, ROSEMEIRE VIEIRA DOS SANTOS, LUIZ HENRIQUE KOGA e GABRIEL ORBELI FRANÇA
Para verificar a validade das assinaturas, acesse <https://cajati.1doc.com.br/verificacao/99C9-C6CD-D9D1-5DF9> e informe o código 99C9-C6CD-D9D1-5DF9





PREFEITURA DO MUNICÍPIO DE CAJATI

Estado de São Paulo

www.cajati.sp.gov.br - compras@cajati.sp.gov.br

Divisão de Licitações e Contratos

(13) 3854-8700

compras@cajati.sp.gov.br



PREFEITURA MUNICIPAL DE CAJATI
ESTADO DE SÃO PAULO

SECRETARIA MUNICIPAL DE OBRAS E MOBILIDADE URBANA



Início do recapeamento inicia-se na intersecção com a Avenida João Felizardo e segue por uma extensão de aproximadamente 187,00m até a intersecção com a Rua Rio Trombetas, encerrando uma área de recapeamento de 971,60 m².

TRECHO DA RUA CANDIÚVA – BAIRRO VILA ANTUNES – CAJATI/SP.

Descrição:

Início do recapeamento inicia-se na intersecção com a rua Juvenal Miguel e segue por uma extensão de aproximadamente 89,00m até a intersecção com a Rua Rio Javari, encerrando uma área de recapeamento de 525,50 m².

TRECHO DA RUA JAVARI – BAIRRO INHUNGVIRA – CAJATI/SP.

Descrição:

Início do recapeamento inicia-se na intersecção com a Avenida João Felizardo com a rua Paulino de lima e segue por uma extensão de aproximadamente 162,00m até a intersecção com a Rua Rio Trombetas, encerrando uma área de recapeamento de 1005,50 m².

TRECHO DA RUA ANGELINA MIGUEL MUNIZ – BAIRRO INHUNGVIRA CAJATI/SP.

Descrição:

Início do recapeamento inicia-se na intersecção com a Avenida João Felizardo e segue por uma extensão de aproximadamente 208,00m até a intersecção com a Rua Marcos Lino, encerrando uma área de recapeamento de 1073,10 m².

TRECHO DA RUA RIO JURUÁ – BAIRRO INHUNGVIRA – CAJATI/SP.

Descrição:

Início do recapeamento inicia-se na intersecção com a Avenida João Felizardo e segue por uma extensão de aproximadamente 94,00m até a intersecção com a Rua Angelina Miguel Muniz encerrando uma área de recapeamento de 329,00 m².

TRECHO DA VIELA PRIMAVERA – BAIRRO PARAFUSO – CAJATI/SP.

Descrição:

Início da concretagem inicia-se na intersecção com a Rua Cristalino Batista e segue por uma extensão de aproximadamente 98,80m até a intersecção com a Rua Estadina Batista, encerrando uma área de concretagem de 323,80 m².

PRAÇA DO PAÇO MUNICIPAL, Nº 10 – CENTRO – CEP: 11950-000 – CAJATI/SP
SITE: www.cajati.sp.gov.br/site | FONE: (13) 3854-8700

Página 2 de 16

Assinado por 3 pessoas: LUIZ HENRIQUE KOGA, JORGE VIEIRA DOS SANTOS, LUIZ HENRIQUE KOGA e SANDRAGREINA ARECO COSTA FERREIRO PORES. Para verificar a validade das assinaturas, acesse <https://cajati.1doc.com.br/verificacao/DDE3-41AB-2E39-9A44> e informe o código DDE3-41AB-2E39-9A44



Assinado por 4 pessoas: THAIS NOVAS RIBEIRO, ROSEMEIRE VIEIRA DOS SANTOS, LUIZ HENRIQUE KOGA e GABRIEL ORBELI FRANÇA. Para verificar a validade das assinaturas, acesse <https://cajati.1doc.com.br/verificacao/99C9-C6CD-D9D1-5DF9> e informe o código 99C9-C6CD-D9D1-5DF9





PREFEITURA DO MUNICÍPIO DE CAJATI

Estado de São Paulo

www.cajati.sp.gov.br - compras@cajati.sp.gov.br

Divisão de Licitações e Contratos

(13) 3854-8700

compras@cajati.sp.gov.br



PREFEITURA MUNICIPAL DE CAJATI
ESTADO DE SÃO PAULO

SECRETARIA MUNICIPAL DE OBRAS E MOBILIDADE URBANA



TRECHO DA RUA AVELINO MENDES – BAIRRO INHUNGVIRA – CAJATI/SP.

Descrição:

Início do recapeamento inicia-se na da intersecção com a Avenida João Felizardo e segue por uma extensão de aproximadamente 327,00m até a intersecção com Avenida Claunido Novaes, encerrando uma área de recapeamento de 1831,20 m².

MUNICÍPIO:

Cajati/SP.

DOS SERVIÇOS A SEREM EXECUTADOS:

1. SERVIÇOS PRELIMINARES

1.1. Placa de identificação para obra

Será medido por área de placa executada (m²). O item remunera o fornecimento de materiais, acessórios para fixação e a mão-de-obra necessária para instalação de placa para identificação da obra, englobando os módulos referentes às placas do Governo do Estado de São Paulo, da empresa Gerenciadora, e do cronograma da obra, constituída por: chapa em aço galvanizado nº16 ou nº18, com tratamento anticorrosivo resistente às intempéries; Fundo em compensado de madeira, espessura de 12 mm; requadro e estrutura em madeira; Marcas, logomarcas, assinaturas e título da obra, conforme especificações do Manual de Padronização de Assinaturas do Governo do Estado de São Paulo e da empresa Gerenciadora; Pontaletes de Erisma uncinatum (conhecido como Quarubarana ou Cedrinho), ou Qualea spp (conhecida como Cambará), de 3 x 3. Não remunera as placas dos fornecedores

1.2. Levantamento planimétrico de área pavimentada para veículo e pedestre

Será medido pela área pavimentada executada, nova ou recapeada, descontando-se toda e qualquer interferência, sendo a quantidade mínima para medição 350 metros quadrados (m²). O item remunera o fornecimento de mão de obra, equipamentos necessários para execução de levantamento planimétrico de áreas pavimentadas ou recapeadas para veículos e/ou pedestres; apresentação de relatório em papel sulfite contendo desenho (croqui) com identificação de calçadas/ruas/similares, nomes de ruas, dimensões, pontos de referências; planilha com identificação de ruas, trechos, quantidades de áreas de calçadas/ruas/similares; apresentação de ART ou

PRAÇA DO PAÇO MUNICIPAL, Nº 10 – CENTRO – CEP: 11950-000 – CAJATI/SP
SITE: www.cajati.sp.gov.br/site | FONE: (13) 3854-8700

Página 3 de 16

Assinado por 3 pessoas: LUIZ HENRIQUE KOGA, JORGE VITOR F. CARVALHO e SANDRA REGINA ARECO COSTA FERREIRA TORRES
Para verificar a validade das assinaturas, acesse <https://cajati.1doc.com.br/verificacao/DDE3-41AB-2E39-9A44> e informe o código DDE3-41AB-2E39-9A44





PREFEITURA DO MUNICÍPIO DE CAJATI

Estado de São Paulo

www.cajati.sp.gov.br - compras@cajati.sp.gov.br

Divisão de Licitações e Contratos

(13) 3854-8700

compras@cajati.sp.gov.br



PREFEITURA MUNICIPAL DE CAJATI
ESTADO DE SÃO PAULO

SECRETARIA MUNICIPAL DE OBRAS E MOBILIDADE URBANA



RRT do responsável pela execução do serviço; revisões até a aprovação do relatório, para ajustes e liberação pela Contratante e/ou Fiscalização. Remunera o deslocamento do equipamento.

2. GUIAS E SARJETAS EXTRUSADAS

2.1 Demolição mecanizada de concreto simples, inclusive fragmentação, carregamento, transporte até 1 quilômetro e descarregamento

Será medido pelo volume real demolido, medido no projeto, ou conforme levantamento cadastral, ou aferido antes da demolição (m³). O item remunera o fornecimento da mão de obra necessária e dos equipamentos adequados para a execução dos serviços de: desmonte, demolição e fragmentação de elementos em concreto simples com rompedor pneumático (martelete); a carga mecanizada; transporte com caminhão, até 1 (um) quilômetro; o descarregamento; a seleção e acomodação manual do entulho em lotes. Normas técnicas: NBR 15112, NBR 15111 e NBR 15114.

2.2 Transporte de entulho, para distâncias superiores ao 3º km até o 5º km

Será medido por volume de entulho, aferido no caminhão, sendo a distância de transporte considerada desde o local de carregamento até o local de despejo, menor que 1 quilômetro (m³). O item remunera o fornecimento de caminhão basculante, com caçamba reforçada, e a mão de obra necessária para a execução do serviço de transporte do material de entulho, para distâncias superiores a 3 quilômetros até 5 quilômetros. Remunera também o retorno do veículo descarregado. Todo entulho gerado deverá obedecer à Lei nº 14.803, de 26 de junho de 2008 e à Resolução CONAMA nº 307/2002 e suas alterações. Normas técnicas: NBR 15112, NBR 15111 e NBR 15114.

2.3 Execução de perfil extrusado no local, sem concreto

Será medido pelo volume total, de guias ou sarjetas, aferido considerando-se a seção nominal de projeto e o desenvolvimento total dos perfis executados (m³). O item remunera o fornecimento de equipamentos, ferramentas e a mão de obra necessária para a execução de guias ou sarjetas extrusadas in loco, compreendendo os serviços:

- Piqueteamento com intervalo de 5 m, em trechos retos, e de 1 m no máximo, para trechos com raio de curvatura de no mínimo 3 m; fixação da linha de náilon nos piquetes, conforme instruções do fabricante da máquina extrusora e as cotas dos perfis a serem executados;
- Execução do perfil solicitado de forma contínua, por meio de máquina extrusora;
- Execução de juntas de dilatação por meio de corte superficial, com mais ou menos 0,01 cm de profundidade, sobre as faces aparentes do perfil de concreto, em

PRAÇA DO PAÇO MUNICIPAL, Nº 10 - CENTRO - CEP: 11950-000 - CAJATI/SP
SITE: www.cajati.sp.gov.br/site | FONE: (13) 3854-8700

Página 4 de 16





PREFEITURA DO MUNICÍPIO DE CAJATI

Estado de São Paulo

www.cajati.sp.gov.br - compras@cajati.sp.gov.br

Divisão de Licitações e Contratos

(13) 3854-8700

compras@cajati.sp.gov.br



PREFEITURA MUNICIPAL DE CAJATI
ESTADO DE SÃO PAULO

SECRETARIA MUNICIPAL DE OBRAS E MOBILIDADE URBANA



intervalos de 3 a 4 m; na parte de traz da junta escavar buraco com a colher de pedreiro;

d) Após a execução das juntas de dilatação, execução de acabamento com argamassa de cimento e areia por meio de formas de acabamento, conforme o perfil desejado;

e) Remunera também o fornecimento de argamassa de acabamento, areia para lastro e a mobilização e desmobilização de equipe e equipamentos necessários à execução dos serviços descritos. Não remunera o fornecimento do concreto apropriado para a execução do perfil por meio de máquina extrusora, nem o fornecimento de materiais e mão de obra necessários para a execução de preparo de base e / ou lastro, quando necessários. Os produtos florestais e / ou subprodutos florestais utilizados deverão atender aos procedimentos de controle estabelecidos nos Decretos Estaduais 49.673 / 2005 e 49.674 / 2005.

2.4 Concreto usinado, fck = 25 MPa - para perfil extrudado

Será medido pelo volume total de guias, ou sarjetas, ou canaletas, ou barreiras, ou calçadas executadas, aferido considerando-se a seção nominal de projeto e desenvolvimento total dos perfis executados (m³). O item remunera o fornecimento posto obra, de concreto usinado, com resistência mínima à compressão de 25 MPa, executado com brita nº 1, ou nº 0 (19 mm), plasticidade (slump) de 0 + 1 cm, teor de argamassa maior ou igual 68%, e menor ou igual a 72%, destinado à execução de guias, ou sarjetas, ou canaletas, ou barreiras tipo New Jersey, ou calçadas extrudadas in loco; remunera também perdas decorrentes do processo de extrusão. Não remunera o serviço de execução das guias, ou sarjetas, ou canaletas, ou barreiras tipo New Jersey, ou calçadas.

3. RECAPEAMENTO ASFÁLTICO

3.1. RECUPERAÇÃO DE BASE

3.1.1. Demolição (levantamento) mecanizada de pavimento asfáltico,

inclusive carregamento, transporte até 1 quilômetro e descarregamento

Será medido por área real de pavimento asfáltico, medida no projeto, ou conforme levantamento cadastral, ou aferida antes da demolição (m²). O item remunera o fornecimento da mão de obra necessária e dos equipamentos adequados para a execução dos serviços de: desmonte, demolição e fragmentação de pavimentação asfáltica, inclusive a base e a sub-base, mecanizados; a carga mecanizada; o transporte com caminhão, até 1 (um)

PRAÇA DO PAÇO MUNICIPAL, Nº 10 - CENTRO - CEP: 11950-000 - CAJATI/SP
SITE: www.cajati.sp.gov.br/site | FONE: (13) 3854-8700

Página 5 de 16

Assinado por 3 pessoas: LUIZ HENRIQUE KOGA, JORGE VITOR F. CARVALHO e SAMIRA REBINI PARELO COSTA PEREIRA TORRES
Para verificar a validade das assinaturas, acesse <https://cajati.1doc.com.br/verificacao/DDE3-41AB-2B39-9A44> e informe o código DDE3-41AB-2B39-9A44





PREFEITURA DO MUNICÍPIO DE CAJATI

Estado de São Paulo

www.cajati.sp.gov.br - compras@cajati.sp.gov.br

Divisão de Licitações e Contratos

(13) 3854-8700

compras@cajati.sp.gov.br



PREFEITURA MUNICIPAL DE CAJATI
ESTADO DE SÃO PAULO

SECRETARIA MUNICIPAL DE OBRAS E MOBILIDADE URBANA



quilômetro; o descarregamento; a seleção e a acomodação manual do entulho em lotes. Normas técnicas: NBR 15112, NBR 15113 e NBR 15114.

3.1.2. Transporte de entulho, para distâncias superiores ao 3º km até o 5º km

Será medido por volume de entulho, aferido no caminhão, sendo a distância de transporte considerada desde o local de carregamento até o local de despejo, menos 1 quilômetro (m³). O item remunera o fornecimento de caminhão basculante, com caçamba reforçada, e a mão de obra necessária para a execução do serviço de transporte do material de entulho, para distâncias superiores a 3 quilômetros até 5 quilômetros. Remunera também o retorno do veículo descarregado. Todo entulho gerado deverá obedecer à Lei nº 14.803, de 26 de junho de 2008 e à Resolução CONAMA nº 307/2002 e suas alterações. Normas técnicas: NBR 15112, NBR 15113 e NBR 15114.

3.1.3. Base de brita graduada ESP. MÉDIA: 0,20M

Será medido por volume de sub-base, ou base acabada, nas dimensões especificadas em projeto (m³). O item remunera o fornecimento, posto obra, de equipamentos, materiais e mão de obra necessários para a execução da sub-base ou base em brita graduada simples, compreendendo: o fornecimento do material, usinagem, perdas, carga, transporte até o local de aplicação, descarga, espalhamento, regularização, formas laterais, compactação e acabamento. Remunera também os serviços de mobilização e desmobilização. Os produtos florestais e / ou subprodutos florestais utilizados deverão atender aos procedimentos de controle estabelecidos nos Decretos Estaduais 49.673/2005 e 49.674/2005.

3.2. RECAPEAMENTO ASFÁLTICO

3.2.1. Fresagem de pavimento asfáltico com espessura até 5 cm, inclusive remoção do material fresado até 10 quilômetros e varrição

Será medido por área real de pavimento asfáltico fresado, medida no projeto, ou conforme levantamento cadastral, ou aferida antes da demolição (m²). O item remunera o fornecimento da mão de obra necessária e dos equipamentos adequados para a execução dos serviços de: fresagem de pavimento asfáltico até 5 cm de espessura, por meio de fresadora a frio; limpeza do pavimento com vassoura mecânica rebocada mecanicamente; remoção do material fresado até 10 (dez) quilômetros e a varrição da pista. Remunera também o fornecimento de água necessária à execução dos serviços, a mobilização e desmobilização da fresadora. Normas técnicas: NBR 15112, NBR 15113 e NBR 15114.

PRAÇA DO PAÇO MUNICIPAL, Nº 10 - CENTRO - CEP: 11950-000 - CAJATI/SP
SITE: www.cajati.sp.gov.br/site | FONE: (13) 3854-8700

Página 6 de 16

Assinado por 3 pessoas: LUIZ HENRIQUE KOGA, JORGE VITOR F. CARVALHO e SANDRA REGINA ARECO COSTA FERREIRA TORRES
Para verificar a validade das assinaturas, acesse <https://cajati.1doc.com.br/verificacao/DDE3-41AB-2E39-9A44> e informe o código DDE3-41AB-2E39-9A44





PREFEITURA DO MUNICÍPIO DE CAJATI

Estado de São Paulo

www.cajati.sp.gov.br - compras@cajati.sp.gov.br

Divisão de Licitações e Contratos

(13) 3854-8700

compras@cajati.sp.gov.br



PREFEITURA MUNICIPAL DE CAJATI
ESTADO DE SÃO PAULO

SECRETARIA MUNICIPAL DE OBRAS E MOBILIDADE URBANA



3.2.2. Imprimação betuminosa impermeabilizante

Será medido por área de superfície com aplicação de imprimação, nas dimensões especificadas em projeto (m²). O item remunera o fornecimento, posto obra, de equipamentos, materiais e mão de obra necessários para a execução de imprimação betuminosa impermeabilizante, compreendendo os serviços: fornecimento de asfalto diluído tipo CM-30, incluindo perdas; carga, transporte de 10 quilômetros até o local de aplicação; aplicação do asfalto formando camada betuminosa impermeabilizante. Remunera também os serviços de mobilização e desmobilização.

3.2.3. Imprimação betuminosa ligante

Será medido por área de superfície com aplicação de imprimação, nas dimensões especificadas em projeto (m²). O item remunera o fornecimento, posto obra, de equipamentos, materiais e mão de obra necessários para a execução de imprimação betuminosa ligante, compreendendo os serviços: fornecimento de emulsão betuminosa ligante tipo RR-1-C, incluindo perdas; carga, transporte de 10 quilômetros até o local de aplicação; aplicação da emulsão asfáltica formando camada betuminosa ligante. Remunera também os serviços de mobilização e desmobilização.

3.2.4. Camada de rolamento em concreto betuminoso usinado quente - CBUQ - (0,035m)

Será medido por volume de concreto betuminoso usinado quente (CBUQ) acabado, nas dimensões especificadas em projeto (m³). O item remunera o fornecimento, posto obra, de equipamentos, materiais e mão de obra necessários para a execução de camada de rolamento em concreto betuminoso usinado quente tipo CBUQ, compreendendo os serviços: fornecimento de mistura homogênea a quente, executada em usina de agregados e material betuminoso, incluindo perdas; carga, transporte de 10 quilômetros até o local de aplicação, descarga; execução de camada de concreto asfáltico, compactação e acabamento final. Remunera também os serviços de mobilização e desmobilização.

A Rua Angelina Miguel Muniz, em trecho final, deverá ser realizado a REPERFILAGEM da via com CBUQ com espessura de 1,5cm e posteriormente a camada de rolamento com 3,5cm de espessura.

4. DRENAGEM / SAÍDAS D'ÁGUA

PRAÇA DO PAÇO MUNICIPAL, Nº 10 - CENTRO - CEP: 11950-000 - CAJATI/SP
SITE: www.cajati.sp.gov.br/site | FONE: (13) 3854-8700

Página 7 de 16

Assinado por 3 pessoas: LUIZ HENRIQUE KOGA, JORGE VITOR F. CARVALHO e SANDRA REGINA ARECO COSTA FERREIRA TORRES
Para verificar a validade das assinaturas, acesse <https://cajati.1doc.com.br/verificacao/DDE3-41AB-2E39-9A44> e informe o código DDE3-41AB-2E39-9A44





PREFEITURA DO MUNICÍPIO DE CAJATI

Estado de São Paulo

www.cajati.sp.gov.br - compras@cajati.sp.gov.br

Divisão de Licitações e Contratos

(13) 3854-8700

compras@cajati.sp.gov.br



PREFEITURA MUNICIPAL DE CAJATI
ESTADO DE SÃO PAULO

SECRETARIA MUNICIPAL DE OBRAS E MOBILIDADE URBANA



4.1. DRENAGEM

4.1.1. Boca de lobo simples tipo PMSP com tampa de concreto

Será medida por unidade de boca de lobo executada (un). O item remunera o fornecimento de materiais e mão de obra necessários para a execução da boca de lobo simples, com altura até 1,20 m, padrão PMSP, constituída por: alvenaria de bloco de concreto estrutural; argamassa graute; fundo em concreto armado; revestimento interno com argamassa de cimento e areia traço 1:3, com uso de polímero impermeabilizante; cinta de amarração superior para apoio da tampa; tampa de concreto para boca de lobo; guia tipo chapéu para boca lobo. Remunera também os serviços de escavação, escoramento da vala, reaterro e disposição das sobras.

4.1.2. Boca de lobo dupla tipo PMSP com tampa de concreto

Será medida por unidade de boca de lobo executada (un). O item remunera o fornecimento de materiais e mão de obra necessários para a execução da boca de lobo dupla, com altura até 1,20 m, padrão PMSP, constituída por: alvenaria de bloco de concreto estrutural; argamassa graute; fundo em concreto armado; revestimento interno com argamassa de cimento e areia traço 1:3, com uso de polímero impermeabilizante; cinta de amarração superior para apoio da tampa; tampa de concreto para boca de lobo; guia tipo chapéu para boca lobo. Remunera também os serviços de escavação, escoramento da vala, reaterro e disposição das sobras.

4.1.3. Escavação mecanizada de valas ou cavas com profundidade de até 2 m

Será medido, pelo volume escavado, considerado na caixa, obedecendo às dimensões de valas especificadas em projeto (m³). O item remunera o fornecimento de equipamentos, materiais acessórios e mão de obra necessária para a execução de valas com profundidade total até 2 m, englobando os serviços: escavação mecanizada; nivelamento, acertos e acabamentos manuais e a acomodação feita manualmente do material escavado ao longo da vala.

4.1.4. Reaterro compactado mecanizado de vala ou cava com compactador

Será medido pelo volume de reaterro, considerado na caixa (m³). O item remunera o fornecimento de equipamentos, materiais acessórios e mão de obra necessária para a execução de aterro de valas ou cavas, englobando os serviços: lançamento e espalhamento manuais do solo; compactação, por meio de compactador; nivelamento, acertos e acabamentos manuais. Não remunera o fornecimento de solo.

PRAÇA DO PAÇO MUNICIPAL, Nº 10 - CENTRO - CEP: 11950-000 - CAJATI/SP
SITE: www.cajati.sp.gov.br/site | FONE: (13) 3854-8700

Página 8 de 16

Assinado por 3 pessoas: LUIZ HENRIQUE KOGA, JORGE VITOR F. CARVALHO e SANDRA REGINA ARECO COSTA FERREIRA TORRES
Para verificar a validade das assinaturas, acesse <https://cajati.1doc.com.br/verificacao/DDE3-41AB-2E39-9A44> e informe o código DDE3-41AB-2E39-9A44



Assinado por 4 pessoas: THAIS NOVAES RIBEIRO, ROSEMEIRE VIEIRA DOS SANTOS, LUIZ HENRIQUE KOGA e GABRIEL ORBELI FRANÇA
Para verificar a validade das assinaturas, acesse <https://cajati.1doc.com.br/verificacao/99C9-C6CD-D9D1-5DF9> e informe o código 99C9-C6CD-D9D1-5DF9





PREFEITURA DO MUNICÍPIO DE CAJATI

Estado de São Paulo

www.cajati.sp.gov.br - compras@cajati.sp.gov.br

Divisão de Licitações e Contratos

(13) 3854-8700

compras@cajati.sp.gov.br



PREFEITURA MUNICIPAL DE CAJATI
ESTADO DE SÃO PAULO

SECRETARIA MUNICIPAL DE OBRAS E MOBILIDADE URBANA



4.1.5. Lastro de pedra britada

Será medido pelo volume acabado, na espessura aproximada de 5 cm (m³):

- Para escavação manual, será medido pela área do fundo de vala;
- Para escavação mecanizada, será medido pelo limite. O item remunera o fornecimento de pedra britada em números médios e a mão de obra necessária para o apiloamento do terreno e execução do lastro.

4.1.6. Tubo de concreto (PS-2), DN= 400mm

Será medido por comprimento de tubulação instalada (m). O item remunera o fornecimento dos tubos de concreto simples classe PS-2, seção circular, com juntas rígidas argamassadas, para redes de águas pluviais e líquidos não-agressivos, diâmetro nominal de 400 mm; argamassa de cimento e areia, traço 1:3, para a junta; argamassa de cimento e areia, traço 1:1, com hidrófugo, para o capeamento externo da junta. Remunera também a mão de obra necessária para a execução dos serviços: carregamento, assentamento, alinhamento e nivelamento dos tubos; aplicação de juta ou estopa alcatroada na ponta do tubo; encaixe da ponta do tubo, de forma centrada; execução e aplicação da argamassa na bolsa do tubo; capeamento externo da junta com argamassa impermeabilizante, formando respaldo de 45° em relação à superfície do tubo, e o escoramento do tubo com solo proveniente da escavação. Não remunera os serviços de escavação de valas, nem de execução de berço para o assentamento. Norma técnica: NBR 8890.

4.1.7. Tubo de concreto (PA-2), DN= 600mm

Será medido por comprimento de tubulação instalada (m). O item remunera o fornecimento dos tubos de concreto armado classe PA-2, seção circular, com juntas rígidas argamassadas, para redes de águas pluviais e líquidos não-agressivos, diâmetro nominal de 600 mm; argamassa de cimento e areia, traço 1:3, para a junta; argamassa de cimento e areia, traço 1:1, com hidrófugo, para o capeamento externo da junta; guindaste para o içamento, levante e assentamento dos tubos nas valas. Remunera também a mão-de-obra necessária para a execução dos serviços: alinhamento e nivelamento dos tubos; aplicação de juta ou estopa alcatroada na ponta do tubo; encaixe da ponta do tubo, de forma centrada; execução e aplicação da argamassa na bolsa do tubo; capeamento externo da junta com argamassa impermeabilizante, formando respaldo de 45° em relação à superfície do tubo, e o escoramento do tubo com solo proveniente da escavação. Não remunera os serviços de escavação de valas, nem de execução de berço para o assentamento. Norma técnica: NBR 8890.

PRAÇA DO PAÇO MUNICIPAL, Nº 10 - CENTRO - CEP: 11950-000 - CAJATI/SP
SITE: www.cajati.sp.gov.br/site | FONE: (13) 3854-8700

Página 9 de 16

Assinado por 3 pessoas: LUIZ HENRIQUE KOGA, JORGE VITOR F. CARVALHO e SANDRA REGINA ARECO COSTA FERREIRA TORRES
Para verificar a validade das assinaturas, acesse <https://cajati.1doc.com.br/verificacao/DDE3-41AB-2E39-9A44> e informe o código DDE3-41AB-2E39-9A44





PREFEITURA DO MUNICÍPIO DE CAJATI

Estado de São Paulo

www.cajati.sp.gov.br - compras@cajati.sp.gov.br

Divisão de Licitações e Contratos

(13) 3854-8700

compras@cajati.sp.gov.br



PREFEITURA MUNICIPAL DE CAJATI
ESTADO DE SÃO PAULO

SECRETARIA MUNICIPAL DE OBRAS E MOBILIDADE URBANA



4.1.8. Tubo de concreto (PA-2), DN= 800mm

Será medido por comprimento de tubulação instalada (m). O item remunera o fornecimento dos tubos de concreto armado classe PA-2, seção circular, com juntas rígidas argamassadas, para redes de águas pluviais e líquidos não-agressivos, diâmetro nominal de 800 mm; argamassa de cimento e areia, traço 1:3, para a junta; argamassa de cimento e areia, traço 1:1, com hidrófugo, para o capeamento externo da junta; guindaste para o içamento, levante e assentamento dos tubos nas valas. Remunera também a mão-de-obra necessária para a execução dos serviços: alinhamento e nivelamento dos tubos; aplicação de juta ou estopa alcatroada na ponta do tubo; encaixe da ponta do tubo, de forma centrada; execução e aplicação da argamassa na bolsa do tubo; capeamento externo da junta com argamassa impermeabilizante, formando respaldo de 45º em relação à superfície do tubo, e o escoramento do tubo com solo proveniente da escavação. Não remunera os serviços de escavação de valas, nem de execução de berço para o assentamento. Norma técnica: NBR 8890.

4.1.9. Chaminé para poço de visita tipo PMSP em alvenaria, diâmetro interno 70 cm – pescoço

Será medida por comprimento de altura interna da chaminé executada (m). O item remunera o fornecimento de tijolo comum maciço, pedra britada, cimento, areia, cal hidratada e a mão de obra necessária para a execução da chaminé com diâmetro interno de 70 cm, para poço de visita padrão PMSP, constituído por: alvenaria de tijolo comum com revestimento em argamassa: fundo de concreto e cinta de amarração superior para apoio de tampão em ferro fundido. Remunera também os serviços de escavação, escoramento da vala, reaterro e disposição das sobras.

4.1.10. Sarjeta ou sarjetão moldado no local, tipo PMSP em concreto com fck 20 MPa

Será medido pelo volume de sarjetas ou sarjetões executados, nas dimensões especificadas em projeto (m³). O item remunera o fornecimento, posto obra, de equipamentos, materiais e a mão de obra necessária para a execução de sarjeta ou sarjetão, compreendendo os serviços: fornecimento de concreto usinado com fck de 20 MPa, pedra britada nº 2, inclusive perdas; carga, transporte até o local de aplicação, descarga; apiloamento da superfície; lançamento da pedra britada e regularização para a execução do lastro; fornecimento e instalação de formas: lançamento do concreto, execução de acabamento com argamassa de cimento e areia, conforme a seção e caimentos desejados. Remunera também os serviços de mobilização e

PRAÇA DO PAÇO MUNICIPAL, Nº 10 – CENTRO – CEP: 11950-000 – CAJATI/SP
SITE: www.cajati.sp.gov.br/site | FONE: (13) 3854-8700

Página 10 de 16

Assinado por 3 pessoas: LUIZ HENRIQUE KOGA, JORGE VITOR F. CARVALHO e SANDRA REGINA ARECO COSTA FERREIRA TORRES
Para verificar a validade das assinaturas, acesse <https://cajati.1doc.com.br/verificacao/DDE3-41AB-2E39-9A44> e informe o código DDE3-41AB-2E39-9A44



Assinado por 4 pessoas: THAIS NOVAES RIBEIRO, ROSEMEIRE VIEIRA DOS SANTOS, LUIZ HENRIQUE KOGA e GABRIEL ORBELI FRANÇA
Para verificar a validade das assinaturas, acesse <https://cajati.1doc.com.br/verificacao/99C9-C6CD-D9D1-5DF9> e informe o código 99C9-C6CD-D9D1-5DF9





PREFEITURA DO MUNICÍPIO DE CAJATI

Estado de São Paulo

www.cajati.sp.gov.br - compras@cajati.sp.gov.br

Divisão de Licitações e Contratos

(13) 3854-8700

compras@cajati.sp.gov.br



PREFEITURA MUNICIPAL DE CAJATI
ESTADO DE SÃO PAULO

SECRETARIA MUNICIPAL DE OBRAS E MOBILIDADE URBANA



desmobilização. Os produtos florestais e / ou subprodutos florestais utilizados deverão atender aos procedimentos de controle estabelecidos nos Decretos Estaduais 49.673 / 2005 e 49.674 / 2005.

4.2. SAÍDAS D'ÁGUA

4.2.1. Saída d'água em pedra argamassada

Será medido pelo volume de saída d'água em pedra argamassada executados, nas dimensões especificadas em projeto (m³). O item remunera o fornecimento, posto obra, de equipamentos, materiais e a mão de obra necessária para a execução.

5. SINALIZAÇÃO

5.1. SINALIZAÇÃO HORIZONTAL E VERTICAL

- 5.1.1. Serão fornecidas e instaladas as placas de sinalização horizontal e vertical de advertência e regulamentação;
- 5.1.2. Deverão ser observadas as informações constantes nas Especificações Técnicas e no Código de Trânsito Brasileiro;
- 5.1.3. As placas serão instaladas nos locais definidos no projeto de sinalização viária, ou pela Contratante, devendo ser observadas as referências constantes no projeto. Deverão ser instaladas do lado direito do sentido do tráfego que devem orientar;
- 5.1.4. As dimensões dos suportes devem atender, rigorosamente, as dimensões previstas no projeto;
- 5.1.5. As placas deverão ser confeccionadas em chapa 18 MSG, aço laminado a frio, desengraxadas, decapadas, fosfatizadas, com tratamento anti-ferruginoso e acabamento com pintura eletrostática nas duas faces, sendo frente na cor regulamentada e verso na cor preta;
- 5.1.6. Os símbolos e legendas deverão ser confeccionadas em película totalmente refletiva Tipo III em conformidade com a ABNT 14644;
- 5.1.7. As placas deverão apresentar 4 (quatro) furos no diâmetro de 1/4", próximo as bordas.
- 5.1.8. Todos os componentes dos postes de sustentação devem ser galvanizados por imersão à quente para proteção contra corrosão;
- 5.1.9. As zincagens das peças deverão ter uma camada de zinco mínima de 50 micra para peças laminadas ou dobradas e mínimo de 30 micra para os parafusos, porcas e arruelas;
- 5.1.10. Os materiais devem estar protegidos contra ações externas, galvanizadas por imersão à quente, de acordo com a NBR 6323.

PRAÇA DO PAÇO MUNICIPAL, Nº 10 - CENTRO - CEP: 11950-000 - CAJATI/SP
SITE: www.cajati.sp.gov.br/site | FONE: (13) 3854-8700

Página 11 de 16

Assinado por 3 pessoas: LUIZ HENRIQUE KOGA, JORGE VITOR F. CARVALHO e SANDRA REGINA ARECO COSTA FERREIRA TORRES
Para verificar a validade das assinaturas, acesse <https://cajati.1doc.com.br/verificacao/DDE3-41AB-2E39-9A44> e informe o código DDE3-41AB-2E39-9A44



Assinado por 4 pessoas: THAIS NOVAES RIBEIRO, ROSEMEIRE VIEIRA DOS SANTOS, LUIZ HENRIQUE KOGA e GABRIEL ORBELI FRANÇA
Para verificar a validade das assinaturas, acesse <https://cajati.1doc.com.br/verificacao/99C9-C6CD-D9D1-5DF9> e informe o código 99C9-C6CD-D9D1-5DF9





PREFEITURA DO MUNICÍPIO DE CAJATI

Estado de São Paulo

www.cajati.sp.gov.br - compras@cajati.sp.gov.br

Divisão de Licitações e Contratos

(13) 3854-8700

compras@cajati.sp.gov.br



PREFEITURA MUNICIPAL DE CAJATI
ESTADO DE SÃO PAULO

SECRETARIA MUNICIPAL DE OBRAS E MOBILIDADE URBANA



5.1.11. As Lombadas e Faixas de Pedrestes deverão atender as normas pertencentes ao Conselho Nacional de Trânsito – CONTRAN, conforme especificações abaixo:

5.1.11.1. Lombadas Tipo A

- L (Largura): igual a da pista, mantendo-se as condições de drenagem superficial em suas laterais;
- C (Comprimento) = 3,70m;
- H (altura) = $0,08 \leq H \leq 0,10$ m.

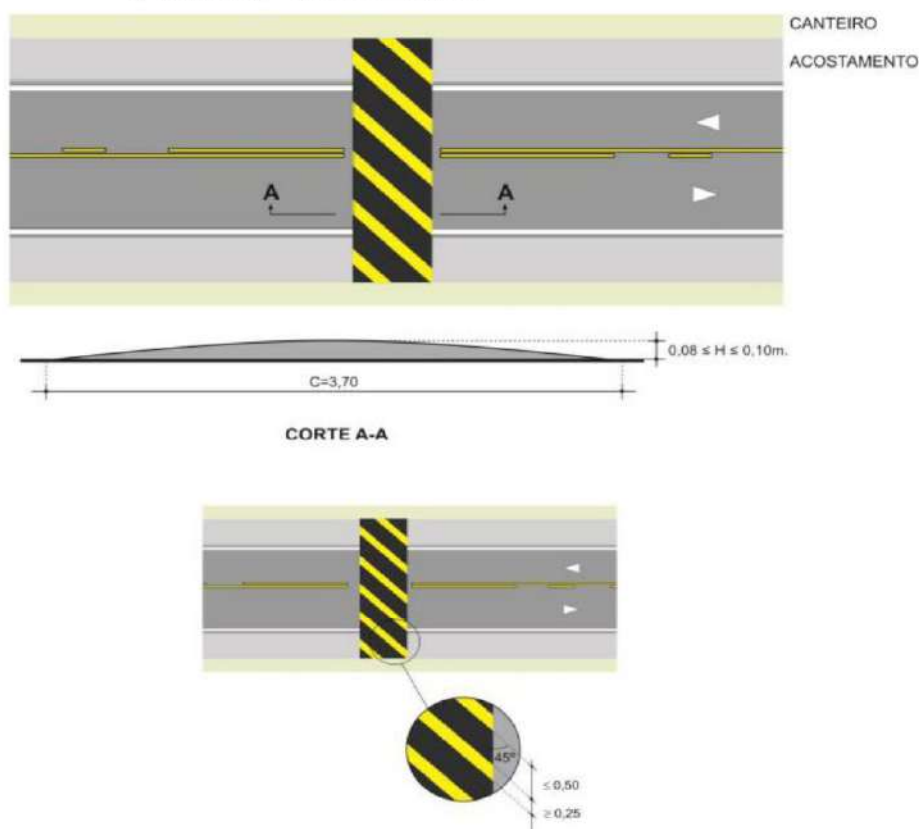

5.1.11.2. Faixa Elevadas

- Largura igual à da pista, mantendo-se as condições de drenagem superficial;
- Comprimento entre 4,0 e 7,0m de largura da plataforma;

PRAÇA DO PAÇO MUNICIPAL, Nº 10 - CENTRO - CEP: 11950-000 - CAJATI/SP
SITE: www.cajati.sp.gov.br/site | FONE: (13) 3854-8700

Página 12 de 16





PREFEITURA DO MUNICÍPIO DE CAJATI

Estado de São Paulo

www.cajati.sp.gov.br - compras@cajati.sp.gov.br

Divisão de Licitações e Contratos

(13) 3854-8700

compras@cajati.sp.gov.br



PREFEITURA MUNICIPAL DE CAJATI
ESTADO DE SÃO PAULO

SECRETARIA MUNICIPAL DE OBRAS E MOBILIDADE URBANA



- c) Rampas: o seu comprimento deve ser igual ao da plataforma. A sua largura (L2) deve ser calculada de acordo com a altura da faixa elevada, com inclinação entre 5% e 10% a ser estabelecida por estudos de engenharia de tráfego em função da velocidade e da composição do tráfego.
- d) Altura (H): deve ser igual à altura da calçada, desde que não ultrapasse 0,15m. Em locais em que a calçada tenha altura superior a 0,15m, a concordância entre o nível da faixa elevada e o da calçada deve ser feita por meio de rebaixamento da calçada, conforme estabelecido nas normas ABNT.

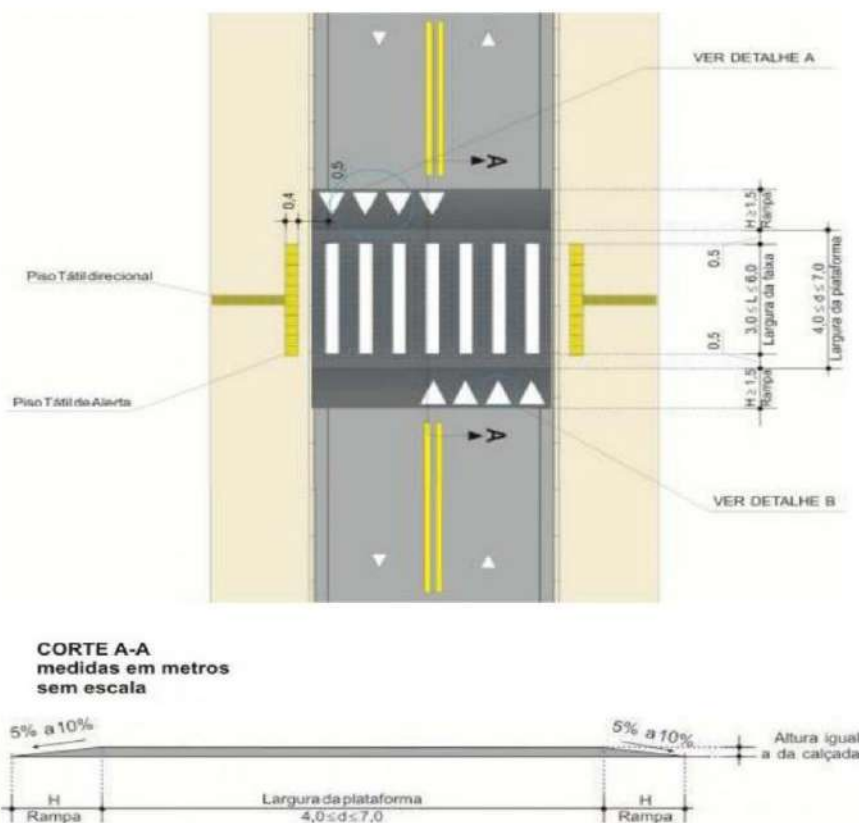

5.2. CRITERIOS DE MEDIÇÃO

5.2.1. SINALIZAÇÃO HORIZONTAL COM TINTA VINÍLICA OU ACRÍLICA

PRAÇA DO PAÇO MUNICIPAL, Nº 10 - CENTRO - CEP: 11950-000 - CAJATI/SP
SITE: www.cajati.sp.gov.br/site | FONE: (13) 3854-8700

Página 13 de 16

Assinado por 3 pessoas: LUIZ HENRIQUE KOGA, JORGE VITOR F. CARVALHO e SANDRA REGINA ARECO COSTA FERREIRA TORRES
Para verificar a validade das assinaturas, acesse <https://cajati.1doc.com.br/verificacao/DDE3-41AB-2B39-9A44> e informe o código DDE3-41AB-2B39-9A44



Assinado por 4 pessoas: THAIS NOVAES RIBEIRO, ROSEMEIRE VIEIRA DOS SANTOS, LUIZ HENRIQUE KOGA e GABRIEL ORBELI FRANÇA
Para verificar a validade das assinaturas, acesse <https://cajati.1doc.com.br/verificacao/99C9-C6CD-D9D1-5DF9> e informe o código 99C9-C6CD-D9D1-5DF9





PREFEITURA DO MUNICÍPIO DE CAJATI

Estado de São Paulo

www.cajati.sp.gov.br - compras@cajati.sp.gov.br

Divisão de Licitações e Contratos

(13) 3854-8700

compras@cajati.sp.gov.br



PREFEITURA MUNICIPAL DE CAJATI
ESTADO DE SÃO PAULO

SECRETARIA MUNICIPAL DE OBRAS E MOBILIDADE URBANA



Será medido por área de pintura executada (m²). O item remunera o fornecimento de materiais, mão de obra e equipamentos necessários para a execução dos serviços de demarcação de pavimento com tinta à base de resinas vinílicas ou acrílicas, refletorizada com micro esferas de vidro.

5.2.2. PLACA PARA SINALIZAÇÃO VIÁRIA EM CHAPA DE AÇO, TOTALMENTE REFLETIVA COM PELÍCULA IA/IA - ÁREA ATÉ 2,0 M²

Será medido pela área da placa instalada (m²). O item remunera o fornecimento e instalação de placa de regulamentação, advertência, educativa, de orientação turística e de serviços, em chapa de aço tipo NB 1010/1020, com espessura de 1,25 mm, bitola 18, ou espessura de 1,50 mm, bitola 16 - ABNT NBR 11904, área até 2,0 m², totalmente refletiva com película IA/IA - ABNT NBR 14644, com abraçadeira, parafusos e porcas para fixação da placa. Não incluso poste para fixação da placa.

5.2.3. COLUNA SIMPLES (PP), DIÂMETRO DE 2 1/2' E COMPRIMENTO DE 3,6 M

Será medido por unidade de coluna instalada (un). O item remunera o fornecimento de coluna simples (PP) com diâmetro de 2 1/2 e comprimento de 3,6 m, em chapas de aço carbono com costura, conforme norma NBR 6591, exceto as tampas de vedação que serão em PVC, submetidas à galvanização a quente, após as operações de furação e soldagem para proteção contra corrosão, devendo ser executada nas partes interna e externa das peças, apresentando na superfície uma deposição média de 400 g de zinco por m² e de no mínimo 350 g de zinco por m² nas extremidades da peça, com espessura da galvanização de no mínimo 0,55 mm, inclusive chapas antigiro. Remunera também materiais complementares e acessórios, equipamentos e a mão de obra necessária para a instalação completa da coluna com braço projetado, inclusive a execução da base de concreto para a fixação.

5.2.4. ONDULAÇÃO TRANSVERSAL EM MASSA ASFÁLTICA - LOMBADA TIPO "A" DE VIAS COM EXECUÇÃO DE RECAPEAMENTO

Será medido pela área de ondulação transversal tipo "A", medida na projeção (m²). O item remunera o fornecimento de materiais, acessórios, equipamentos e mão de obra necessários para a execução de ondulação transversal tipo "A" de vias com execução de recapeamento, composta por: fresagem asfáltica até 5 cm com aproveitamento da base do pavimento, base curva da lombada em massa asfáltica com altura de topo 8 cm, de acordo com a Resolução CONTRAN N° 600, de 24/05/2016, fixado a 5 cm abaixo da via existente, imprimação impermeabilizante, ligante e fornecimento de material asfáltico até 10 (dez quilômetros). Remunera também limpeza com vassoura mecânica rebocada, remoção do material fresado até 10 (dez) quilômetros, fornecimento de água necessária à execução dos serviços, mobilização e desmobilização da fresadora;

PRAÇA DO PAÇO MUNICIPAL, N° 10 - CENTRO - CEP: 11950-000 - CAJATI/SP
SITE: www.cajati.sp.gov.br/site | FONE: (13) 3854-8700

Página 14 de 16

Assinado por 3 pessoas: LUIZ HENRIQUE KOGA, JORGE VITOR F. CARVALHO e SANDRA REGINA ARECO COSTA FERREIRA TORRES
Para verificar a validade das assinaturas, acesse <https://cajati.1doc.com.br/verificacao/DDE3-41AB-2E39-9A44> e informe o código DDE3-41AB-2E39-9A44



Assinado por 4 pessoas: THAIS NOVAES RIBEIRO, ROSEMEIRE VIEIRA DOS SANTOS, LUIZ HENRIQUE KOGA e GABRIEL ORBELI FRANÇA
Para verificar a validade das assinaturas, acesse <https://cajati.1doc.com.br/verificacao/99C9-C6CD-D9D1-5DF9> e informe o código 99C9-C6CD-D9D1-5DF9





PREFEITURA DO MUNICÍPIO DE CAJATI

Estado de São Paulo

www.cajati.sp.gov.br - compras@cajati.sp.gov.br

Divisão de Licitações e Contratos

(13) 3854-8700

compras@cajati.sp.gov.br



PREFEITURA MUNICIPAL DE CAJATI
ESTADO DE SÃO PAULO

SECRETARIA MUNICIPAL DE OBRAS E MOBILIDADE URBANA



não remunera a pintura de sinalização de trânsito. Normas técnicas: NBR 15112, NBR 15113 e NBR 15114.

5.2.5. FAIXA ELEVADA PARA TRAVESSIA DE PEDESTRES EM MASSA ASFÁLTICA - LOMBOFAIXA DE VIAS COM EXECUÇÃO DE RECAPEAMENTO

Será medido pela área de faixa elevada/lombofaixa executada, medida na projeção (m²). O item remunera o fornecimento de materiais, acessórios, equipamentos e mão de obra

necessários para a execução de faixa elevada/lombofaixa de vias com execução de recapeamento, composta por: fresagem asfáltica até 5 cm com aproveitamento da base do pavimento, base da elevação em massa asfáltica com altura de topo 15 cm, de acordo com a Resolução CONTRAN Nº 738, de 06/09/2018, fixado a 5 cm abaixo da via existente, imprimação impermeabilizante, ligante e fornecimento de material asfáltico até 10 (dez quilômetros). Remunera também limpeza com vassoura mecânica rebocada, remoção do material fresado até 10 (dez) quilômetros, fornecimento de água necessária à execução dos serviços, mobilização e desmobilização da fresadora; não remunera a pintura de sinalização de trânsito. Normas técnicas: NBR 15112, NBR 15113 e NBR 15114.

6. SERVIÇOS COMPLEMENTARES

- 6.1. Os serviços de limpeza serão rigorosamente executados no decorrer da obra. Durante o desenvolvimento do serviço, conforme recomendação da Contratante;
- 6.2. O canteiro de obras será mantido em perfeita ordem;
- 6.3. Entulhos deverão ser removidos diariamente, mantendo os locais de trabalho, barracões, acessos, enfim toda a obra, a mais organizada e limpa possível no decorrer do dia;
- 6.4. A limpeza final abrangerá a desmontagem das instalações provisórias do canteiro, a completa remoção dos materiais provenientes desta desmontagem, bem como dos resíduos e/ou entulhos resultantes da limpeza final da obra;
- 6.5. A carga e transporte dos volumes de entulhos provenientes da execução natural dos diversos serviços, durante o desenvolvimento e no final da obra, não serão objeto de medição;
- 6.6. Para o transporte, a Contratada deverá utilizar-se de equipamentos adequados como: Caminhões, Retroescavadeira, Carregadeira, Mão de Obra e outros que julgar necessário, conforme aprovação da Contratante, de acordo com a necessidade.

7. INFORMAÇÕES COMPLEMENTARES

PRAÇA DO PAÇO MUNICIPAL, Nº 10 - CENTRO - CEP: 11950-000 - CAJATI/SP
SITE: www.cajati.sp.gov.br/site | FONE: (13) 3854-8700

Página 15 de 16

Assinado por 3 pessoas: LUIZ HENRIQUE KOGA, JORGE VITOR F. CARVALHO e SANDRA REGINA ARECO COSTA FERREIRA TORRES
Para verificar a validade das assinaturas, acesse <https://cajati.1doc.com.br/verificacao/DDE3-41AB-2E39-9A44> e informe o código DDE3-41AB-2E39-9A44





PREFEITURA DO MUNICÍPIO DE CAJATI

Estado de São Paulo

www.cajati.sp.gov.br - compras@cajati.sp.gov.br

Divisão de Licitações e Contratos

(13) 3854-8700

compras@cajati.sp.gov.br



PREFEITURA MUNICIPAL DE CAJATI
ESTADO DE SÃO PAULO

SECRETARIA MUNICIPAL DE OBRAS E MOBILIDADE URBANA



A rua Angelina Miguel Muniz deverá ser realizada a reperfilagem em seu trecho final.

8. RECEBIMENTO DA OBRA

A Obra será recebida em conformidade com a NBR-5675.

Cajati, 11 de novembro de 2024.

Jorge Vitor F. Carvalho
DIRETOR DEPARTAMENTO DE OBRAS
SECRETARIA MUNICIPAL DE OBRAS E MOBILIDADE URBANA

PRAÇA DO PAÇO MUNICIPAL, Nº 10 - CENTRO - CEP: 11950-000 - CAJATI/SP
SITE: www.cajati.sp.gov.br/site | FONE: (13) 3854-8700

Página 16 de 16

Assinado por 3 pessoas: LUIZ HENRIQUE KOGA, JORGE VITOR F. CARVALHO e SANDRA REGINA ARECO COSTA FERREIRA TORRES
Para verificar a validade das assinaturas, acesse <https://cajati.1doc.com.br/verificacao/DDE3-41AB-2E39-9A44> e informe o código DDE3-41AB-2E39-9A44



Assinado por 4 pessoas: THAIS NOVAES RIBEIRO, ROSEMEIRE VIEIRA DOS SANTOS, LUIZ HENRIQUE KOGA e GABRIEL ORBELI FRANÇA
Para verificar a validade das assinaturas, acesse <https://cajati.1doc.com.br/verificacao/99C9-C6CD-D9D1-5DF9> e informe o código 99C9-C6CD-D9D1-5DF9





PREFEITURA DO MUNICÍPIO DE CAJATI

Estado de São Paulo

www.cajati.sp.gov.br - compras@cajati.sp.gov.br

Divisão de Licitações e Contratos

(13) 3854-8700

compras@cajati.sp.gov.br



PREFEITURA MUNICIPAL DE CAJATI
ESTADO DE SÃO PAULO



SECRETARIA MUNICIPAL DE OBRAS E MOBILIDADE URBANA

PLANILHA ORÇAMENTÁRIA

OBJETO: PAVIMENTAÇÃO ASFÁLTICA, PAVIMENTAÇÃO EM CONCRETO E OBRAS COMPLEMENTARES - LOTE 01
LOCAL: RUA BRASÍLIA - BAIRRO JD. MARIA VICENTE - CAJATI/SP

ITEM	FONTE	COD.	DESCRIÇÃO DOS SERVIÇOS	UNID.	ORÇAMENTO			
					QUANTIDADE	PREÇO UNITÁRIO C/ BDI	TOTAL	
SERVIÇOS PRELIMINARES								
1.1	CDHU	02.08.020	Placa de identificação para obra	M2	-	1.176,12	-	
1.2	CDHU	01.20.280	Levantamento planimétrico de área pavimentada para veículo e pedestre	M2	533,93	0,25	133,48	
							Sub Total	R\$ 133,48
GUIAS E SARJETAS EXTRUSADAS								
2.1	CDHU	54.06.151	Execução de perfil extrusado no local, sem concreto	M3	8,25	479,63	3.956,95	
2.2	CDHU	11.01.630	Concreto usinado, fck = 25 MPa - para perfil extrudado	M3	8,25	737,14	6.081,41	
							Sub Total	R\$ 10.038,36
PAVIMENTAÇÃO ASFÁLTICA								
SUB-BASE								
3.1	CDHU	54.01.400	Abertura de caixa até 25 cm, inclui escavação, compactação, transporte e preparo do sub-leito	M2	533,93	31,72	16.938,25	
REFORÇO DE SUB-BASE								
3.2	CDHU	54.01.220	Base de bica corrida - (0,15m)	M3	-	295,70	-	
BASE								
3.3	CDHU	54.01.210	Base de brita graduada - (0,15m)	M3	80,09	338,66	27.118,22	
CAMADA DE ROLAMENTO								
3.4	CDHU	11.01.290	Concreto usinado, fck = 25 MPa - para bombeamento	M3	80,09	701,59	56.189,99	
3.4.1	CDHU	11.01.290	Concreto usinado, fck = 25 MPa - para bombeamento	M3	80,09	701,59	56.189,99	
3.4.2	CDHU	11.16.080	Lançamento e adensamento de concreto ou massa por bombeamento - (0,15m)	M3	80,09	150,92	12.089,11	
3.4.3	CDHU	11.16.220	Nivelamento de piso em concreto com acabadora de superfície	M2	533,93	20,64	11.022,33	
3.4.4	CDHU	54.20.160	Corte para junta de dilatação através de cortadora a gasolina, com serra de disco diamantado segmentado para pavimento de concreto e asfalto - (0,15m)	M	251,16	0,55	138,19	
							Sub Total	R\$ 112.338,66
DRENAGEM / SAÍDAS D'ÁGUA								
DRENAGEM								
4.1	CDHU	49.12.010	Boca de lobo simples tipo PMSP com tampa de concreto	UN	-	4.224,67	-	
4.1.1	CDHU	49.12.010	Boca de lobo simples tipo PMSP com tampa de concreto	UN	-	4.224,67	-	
4.1.2	CDHU	49.12.030	Boca de lobo dupla tipo PMSP com tampa de concreto	UN	3,00	6.900,94	20.702,83	
4.1.3	CDHU	07.02.020	Escavação mecanizada de valas ou cavas com profundidade de até 2 m	M3	30,23	14,08	425,64	
4.1.4	CDHU	07.11.020	Reaterro compactado mecanizado de vala ou cava com compactador	M3	24,77	8,61	213,27	
4.1.5	CDHU	11.18.040	Lastro de pedra britada	M3	2,34	260,58	609,77	
4.1.6	CDHU	46.12.060	Tubo de concreto (PS-2), DN= 400mm	M	-	153,27	-	
4.1.7	CDHU	46.12.150	Tubo de concreto (PA-2), DN= 600mm	M	19,50	313,54	6.114,03	
4.1.8	CDHU	46.12.160	Tubo de concreto (PA-2), DN= 800mm	M	-	584,52	-	
4.1.9	CDHU	49.12.120	Chaminé para poço de visita tipo PMSP em alvenaria, diâmetro interno 70 cm - pescoço	M	1,00	827,41	827,41	
4.1.10	CDHU	54.06.160	Sarjeta ou sarjetão moldado no local, tipo PMSP em concreto com fck 20 MPa	M3	-	1.058,51	-	
SAÍDAS D'ÁGUA								
4.2	DER	24.11.04.99	Saída d'água em pedra argamassada	m3	0,96	959,74	921,35	
							Sub Total	R\$ 29.812,24
SINALIZAÇÃO								
5.1	CDHU	70.02.010	Sinalização horizontal com tinta vinílica ou acrílica	M2	-	52,72	-	
5.2	CDHU	70.03.001	Placa para sinalização viária em chapa de aço, totalmente refletiva com película IAI/A - área até 2,0 m²	M2	-	2.021,42	-	
5.3	CDHU	70.04.001	Coluna simples (PP), diâmetro de 2 1/2" e comprimento de 3,6 m	UN	-	1.650,94	-	
5.4	CDHU	70.01.030	Ondulação transversal em massa asfáltica - lombada tipo "A" de vias com execução de recapeamento	M2	-	275,17	-	
							Sub Total	R\$ 2.977,33
							TOTAL GERAL - R\$	152.322,74

OBS.: Os preços unitários utilizados são praticados e aceitos pela Secretaria de Estado de Economia e Planejamento / Unidade de Articulação com Municípios, cujos valores são baseados na Tabela de Serviços da CDHU-Boletim 195 - CD, FDE JUL-2024 e/ou DER JUL-2024-CD.

JORGE VITOR FERREIRA CARVALHO
DIRETOR DEPARTAMENTO DE OBRAS
CREA 5070806928

PRAÇA DO PAÇO MUNICIPAL, Nº 10 - CENTRO - CEP: 11950-000 - CAJATI/SP
SITE: www.cajati.sp.gov.br/site | FONE: (13) 3854-8700





PREFEITURA DO MUNICÍPIO DE CAJATI

Estado de São Paulo

www.cajati.sp.gov.br - compras@cajati.sp.gov.br

Divisão de Licitações e Contratos

(13) 3854-8700

compras@cajati.sp.gov.br



PREFEITURA MUNICIPAL DE CAJATI
ESTADO DE SÃO PAULO



SECRETARIA MUNICIPAL DE OBRAS E MOBILIDADE URBANA

PLANILHA ORÇAMENTÁRIA

OBJETO: PAVIMENTAÇÃO ASFÁLTICA, PAVIMENTAÇÃO EM CONCRETO E OBRAS COMPLEMENTARES - LOTE 01
LOCAL: VIELA GERBERA - BAIRRO PARAFUSO- CAJATISP

ITEM	FONTE	COD.	DESCRIÇÃO DOS SERVIÇOS	UNID.	ORÇAMENTO			
					QUANTIDADE	PREÇO UNITÁRIO C/ BDI	TOTAL	
1. SERVIÇOS PRELIMINARES								
1.1	CDHU	02.10.020	Locação de obra de edificação	M2	70,74	20,94	1.481,30	
1.1	CDHU	03.01.020	Demolição manual de concreto simples	M3	7,07	257,22	1.819,57	
1.1	CDHU	05.07.040	Remoção de entulho separado de obra com caçamba metálica - terra, alvenaria, concreto, argamassa, madeira, papel, plástico ou metal	M3	7,07	135,55	958,88	
1.2	CDHU	01.20.280	Levantamento planimétrico de área pavimentada para veículo e pedestre	M2	70,74	0,25	17,69	
Sub Total							R\$	4.277,44
2. MURETA								
2.1	CDHU	06.11.040	Reator manual apoiado sem controle de compactação	M3	10,50	21,82	229,11	
2.2	CDHU	11.18.040	Lastro de pedra britada	M3	2,63	260,58	684,02	
2.3	CDHU	06.02.020	Escavação manual em solo de 1ª e 2ª categoria em vala ou cava até 1,5 m	M3	1,00	70,15	70,15	
2.4	CDHU	12.01.021	Broca em concreto armado diâmetro de 20 cm - completa	M	26,25	78,02	2.048,03	
2.5	CDHU	09.01.030	Forma em madeira comum para estrutura	M2	10,50	312,86	3.285,03	
2.6	CDHU	10.01.040	Armadura em barra de aço CA-50 (A ou B) fyk = 500 MPa	KG	193,74	12,76	2.472,10	
2.7	CDHU	11.01.100	Concreto usinado, fck = 20 MPa	M3	5,24	600,66	3.147,46	
2.8	CDHU	11.16.060	Lançamento e adensamento de concreto ou massa em estrutura	M3	5,24	136,25	713,95	
2.9	CDHU	32.16.010	Impermeabilização em pintura de asfalto oxidado com solventes orgânicos, sobre massa	M2	21,00	24,26	509,46	
2.10	CDHU	17.02.020	Chapisco	M2	33,25	8,39	278,97	
2.11	CDHU	17.02.120	Emboço comum	M2	33,25	27,36	909,72	
2.12	CDHU	17.02.220	Reboco	M2	33,25	15,40	512,05	
2.13	CDHU	33.10.030	Tinta acrílica antimoho em massa, inclusive preparo	M2	33,25	39,54	1.314,71	
Sub Total							R\$	16.174,76
3. PAVIMENTAÇÃO EM CONCRETO								
BASE								
3.1.1	CDHU	54.01.210	Base de brita graduada - (0,15m)	M3	10,61	338,66	3.593,18	
PAVIMENTO RÍGIDO								
3.2	CDHU	11.01.290	Concreto usinado, fck = 25 MPa - para bombeamento	M3	10,61	701,59	7.444,57	
3.2.2	CDHU	11.16.080	Lançamento e adensamento de concreto ou massa por bombeamento	M3	10,61	150,92	1.601,41	
3.2.3	CDHU	11.16.220	Nivelamento de piso em concreto com acabadora de superfície	M2	70,74	20,64	1.460,07	
3.2.4	CDHU	54.20.160	Corte para junta de dilatação através de cortadora a gasolina, com serra de disco diamantado segmentado para pavimento de concreto e asfalto	M	28,30	0,55	15,56	
Sub Total							R\$	14.114,79
4. CORRIMÃO								
4.1	CDHU	24.03.310	Corrimão tubular em aço galvanizado, diâmetro 1 1/2"	M	52,50	275,00	14.437,50	
4.1.2	CDHU	33.11.050	Esmalte à base água em superfície metálica, inclusive preparo	M2	4,95	56,35	278,81	
Sub Total							R\$	14.716,31
5. ILUMINAÇÃO								
5.1	FDE	09.02.060	AE 20 ABRIGO E ENTRADA DE ENERGIA (CAIXAS III OU V)-BANDEIRANTE/CPFL/ELEKTRO	UN	1,00	3.807,39	3.807,39	
5.2	FDE	09.02.065	CONJ. 3 CABOS P/ ENTRADA ENERGIA SECCAO 35MM2 C/ ELETRODUTOS	UN	1,00	1.879,53	1.879,53	
5.3	CDHU	41.10.330	Poste telefônico reto em aço SAE 1010/1020 galvanizado a fogo, altura de 10,00 m	UN	3,00	3.153,21	9.459,63	
5.4	CDHU	41.11.450	Suporte tubular de fixação em poste para 2 luminárias tipo pétala	UN	3,00	151,15	453,45	
5.5	CDHU	41.11.721	Luminária pública LED retangular para poste, fluxo luminoso de 6250 a 6674 lm, eficiência mínima 113 lm/W - potência 40 W/59 W	UN	6,00	676,71	4.060,26	
5.1	CDHU	38.13.020	Eletroduto corrugado em polietileno de alta densidade, DN= 50 mm, com acessórios	M	40,00	12,97	518,80	
5.2	CDHU	40.02.080	Caixa de passagem em chapa, com tampa parafusada, 300 x 300 x 120 mm	UN	3,00	92,02	276,06	
5.3	CDHU	39.21.060	Cabo de cobre flexível de 16 mm², isolamento 0,6/1kV - isolação HEPR 90°C	M	120,00	21,96	2.635,20	
5.4	CDHU	40.11.010	Relé fotoelétrico 50/60 Hz, 110/220 V, 1200 VA, completo	UN	3,00	111,72	335,16	
5.5	CDHU	37.13.640	Disjuntor termomagnético, bipolar 220/380 V, corrente de 60 A até 100 A	UN	1,00	193,16	193,16	
Sub Total							R\$	23.618,64
TOTAL GERAL - R\$							72.901,94	

OBS.: Os preços unitários utilizados são praticados e aceitos pela Secretaria de Estado de Economia e Planejamento / Unidade de Articulação com Municípios, cujo os valores são baseados na Tabela de Serviços da CDHU-Boleim 195 - CD, FDE JUL-2024 e/ou DER JUL-2024-CD.

JORGE VITOR FERREIRA CARVALHO
DIRETOR DEPARTAMENTO DE OBRAS
CREA 5070806925

PRAÇA DO PAÇO MUNICIPAL, Nº 10 - CENTRO - CEP: 11950-000 - CAJATI/SP
SITE: www.cajati.sp.gov.br/site | FONE: (13) 3854-8700





PREFEITURA DO MUNICÍPIO DE CAJATI

Estado de São Paulo

www.cajati.sp.gov.br - compras@cajati.sp.gov.br

Divisão de Licitações e Contratos

(13) 3854-8700

compras@cajati.sp.gov.br



PREFEITURA MUNICIPAL DE CAJATI
ESTADO DE SÃO PAULO



SECRETARIA MUNICIPAL DE OBRAS E MOBILIDADE URBANA

PLANILHA ORÇAMENTÁRIA

OBJETO: PAVIMENTAÇÃO ASFÁLTICA, PAVIMENTAÇÃO EM CONCRETO E OBRAS COMPLEMENTARES
LOCAL: VIELA LEANDRO GÓIS - BAIRRO CENTRO - CAJATI/SP

ITEM	FONTE	COD.	DESCRIÇÃO DOS SERVIÇOS	UNID.	ORÇAMENTO			
					QUANTIDADE	PREÇO UNITÁRIO C/ BDI	TOTAL	
1.			SERVIÇOS PRELIMINARES					
1.1	CDHU	02.10.020	Locação de obra de edificação	M2	145,65	20,94	3.049,91	
1.1	CDHU	03.01.020	Demolição manual de concreto simples	M3	14,57	257,22	3.746,41	
1.1	CDHU	05.07.040	Remoção de entulho separado de obra com caçamba metálica - terra, alvenaria, concreto, argamassa, madeira, papel, plástico ou metal	M3	14,57	135,55	1.974,29	
1.2	CDHU	01.20.280	Levantamento planimétrico de área pavimentada para veículo e pedestre	M2	145,65	0,25	36,41	
Sub Total							R\$	8.807,02
2.			PAVIMENTAÇÃO EM CONCRETO					
2.1			BASE					
2.1.1	CDHU	54.01.210	Base de brita graduada - (0,15m)	M3	21,85	338,66	7.399,32	
2.2			PAVIMENTO RÍGIDO					
2.2.1	CDHU	11.01.290	Concreto usinado, fck = 25 MPa - para bombeamento	M3	21,85	701,59	15.327,99	
2.2.2	CDHU	11.16.080	Levante e adensamento de concreto ou massa por bombeamento	M3	21,85	150,92	3.297,22	
2.2.3	CDHU	11.16.220	Nivelamento de piso em concreto com acabadora de superfície	M2	145,65	20,64	3.006,32	
2.2.4	CDHU	54.20.160	Corte para junta de dilatação através de cortadora a gasolina, com serra de disco diamantado segmentado para pavimento de concreto e asfalto	M	53,00	0,55	29,16	
Sub Total							R\$	29.060,30
3.			ILUMINAÇÃO					
3.1	FDE	09.02.060	AE-20 ABRIGO E ENTRADA DE ENERGIA (CAIXAS III OU V);BANDEIRANTE/CPFL/ELEKTRO	UN	1,00	3.807,39	3.807,39	
3.2	FDE	09.02.065	CONJ 3 CABOS P/ ENTRADA ENERGIA SECCAO 35MM2 C/ ELETRODUTOS	UN	1,00	1.879,53	1.879,53	
3.3	CDHU	41.10.330	Poste telecônico reto em aço SAE 1010/1020 galvanizado a fogo, altura de 10,00 m	UN	3,00	3.153,21	9.459,63	
3.4	CDHU	41.11.450	Suporte tubular de fixação em poste para 2 luminárias tipo pétala	UN	3,00	151,15	453,45	
3.5	CDHU	41.11.721	Luminária pública LED retangular para poste, fluxo luminoso de 6250 a 6674 lm, eficiência mínima 113 lm/W - potência 40 W/59 W	UN	6,00	676,71	4.060,26	
3.6	CDHU	38.13.020	Eletroduto corrugado em polietileno de alta densidade, DN= 50 mm, com acessórios	M	40,00	12,97	518,80	
3.7	CDHU	40.02.080	Caixa de passagem em chapa, com tampa parafusada, 300 x 300 x 120 mm	UN	3,00	92,02	276,06	
3.8	CDHU	39.21.060	Cabo de cobre flexível de 16 mm², isolamento 0,6/1kV - isolamento HEPR 90°C	M	120,00	21,96	2.635,20	
3.9	CDHU	40.11.010	Relé fotoelétrico 50/60 Hz, 110/220 V, 1200 VA, completo	UN	3,00	111,72	335,16	
3.10	CDHU	37.13.640	Disjuntor termomagnético, bipolar 220/380 V, corrente de 60 A até 100 A	UN	1,00	193,16	193,16	
Sub Total							R\$	23.678,44
TOTAL GERAL - R\$							61.885,76	

OBS.: Os preços unitários utilizados são praticados e aceitos pela Secretaria de Estado de Economia e Planejamento / Unidade de Articulação com Municípios. Os valores são baseados na Tabela de Serviços da CDHU-Boletim 195 - CD, FDE JUL-2024 e/ou DER JUL-2024-CD.

Jorge Vitor F. Carvalho
Diretor Departamento de Obras
CREA/SP: 5070806928

PRAÇA DO PAÇO MUNICIPAL, Nº 10 - CENTRO - CEP: 11950-000 - CAJATI/SP
SITE: www.cajati.sp.gov.br/site | FONE: (13) 3854-8700





PREFEITURA DO MUNICÍPIO DE CAJATI

Estado de São Paulo

www.cajati.sp.gov.br - compras@cajati.sp.gov.br

Divisão de Licitações e Contratos

(13) 3854-8700

compras@cajati.sp.gov.br



PREFEITURA MUNICIPAL DE CAJATI
ESTADO DE SÃO PAULO



SECRETARIA MUNICIPAL DE OBRAS E MOBILIDADE URBANA

PLANILHA ORÇAMENTÁRIA

OBJETO: PAVIMENTAÇÃO ASFÁLTICA, PAVIMENTAÇÃO EM CONCRETO E OBRAS COMPLEMENTARES - LOTE 01
LOCAL: RUA LORIVAL FERREIRA DA SILVA - BAIRRO PARAFUSO - CAJATI/SP

ITEM	FONTE	COD.	DESCRIÇÃO DOS SERVIÇOS	UNID.	ORÇAMENTO			
					QUANTIDADE	PREÇO UNITÁRIO C/ BDI	TOTAL	
SERVIÇOS PRELIMINARES								
1.1	CDHU	02.08.020	Placa de identificação para obra	M2	-	1.176,12	-	
1.2	CDHU	01.20.280	Levantamento planimétrico de área pavimentada para veículo e pedestre	M2	497,00	0,25	124,25	
							Sub Total	R\$ 124,25
GUIAS E SARJETAS EXTRUSADAS								
2.1	CDHU	54.06.151	Execução de perfil extrusado no local, sem concreto	M3	8,03	479,63	3.851,43	
2.2	CDHU	11.01.630	Concreto usinado, tok = 25 MPa - para perfil extrudado	M3	8,03	737,14	5.919,23	
							Sub Total	R\$ 9.770,66
PAVIMENTAÇÃO ASFÁLTICA SUB-BASE								
3.1.1	CDHU	54.01.030	Abertura e preparo de caixa até 40 cm, compactação do subleito mínimo de 95% do PN e transporte até o raio de 1 km	M2	497,00	37,93	18.851,21	
REFORÇO DE SUB-BASE								
3.2.1	CDHU	54.01.220	Base de bica corrida - (0,15m)	M3	74,55	295,70	22.044,44	
BASE								
3.3.1	CDHU	54.01.210	Base de brita graduada - (0,15m)	M3	74,55	338,66	25.247,10	
CAMADA DE ROLAMENTO								
3.4.1	CDHU	54.03.240	Imprimação betuminosa impermeabilizante	M2	497,00	19,61	9.746,17	
3.4.2	CDHU	54.03.230	Imprimação betuminosa ligante	M2	497,00	7,56	3.757,32	
3.4.3	CDHU	54.03.210	Camada de rolamento em concreto betuminoso usinado quente - CBUQ - (0,035m)	M3	17,40	1.908,86	33.214,16	
							Sub Total	R\$ 112.860,40
DRENAGEM / SAIDAS D'ÁGUA								
DRENAGEM								
4.1.1	CDHU	49.12.010	Boca de lobo simples tipo PMSP com tampa de concreto	UN	-	4.224,67	-	
4.1.2	CDHU	49.12.030	Boca de lobo dupla tipo PMSP com tampa de concreto	UN	3,00	6.900,94	20.702,82	
4.1.3	GDHU	07.02.020	Escavação mecanizada de valas ou cavas com profundidade de até 2 m	M3	20,93	14,08	294,69	
4.1.4	CDHU	07.11.020	Reaterro compactado mecanizado de vala ou cava com compactador	M3	17,15	8,61	147,66	
4.1.5	CDHU	11.18.040	Lastro de pedra britada	M3	1,62	260,58	422,14	
4.1.6	CDHU	46.12.060	Tubo de concreto (PS-2), DN= 400mm	M	-	153,27	-	
4.1.7	CDHU	46.12.150	Tubo de concreto (PA-2), DN= 600mm	M	13,50	313,54	4.232,79	
4.1.8	CDHU	46.12.160	Tubo de concreto (PA-2), DN= 800mm	M	-	584,52	-	
4.1.9	CDHU	49.12.120	Chaminé para poço de visita tipo PMSP em alvenaria, diâmetro interno 70 cm - pescopo	M	-	827,41	-	
4.1.10	GDHU	54.06.160	Sarjeta ou sarjetão moldado no local, tipo PMSP em concreto com tok 20 MPa	M3	-	1.058,51	-	
							Sub Total	R\$ 25.800,10
SAIDAS D'ÁGUA								
4.2.1	DERJ	24.11.04.59	Saída d'água em pedra argamassada	m3	-	959,74	-	
							Sub Total	R\$ 25.800,10
CALÇADAS E CONTENÇÕES								
5.1	CDHU	02.09.030	Limpeza manual do terreno, inclusive troncos até 5 cm de diâmetro, com caminhão à disposição dentro da obra, até o raio de 1 km	M2	-	9,36	-	
5.2	CDHU	11.05.080	Concreto ciclópico - fornecimento e aplicação (com 30% de pedra rachão), concreto tok 15 MPa	M3	-	922,05	-	
5.3	CDHU	11.18.040	Lastro de pedra britada	M3	-	260,58	-	
5.4	CDHU	11.16.020	Lançamento, espalhamento e adensamento de concreto ou massa em lastro e/ou enchimento	M3	-	98,62	-	
5.5	CDHU	11.01.100	Concreto usinado, tok = 20 MPa	M3	-	600,66	-	
5.6	CDHU	30.04.030	Piso em ladrilho hidráulico pedotátil várias cores (25x25cm), assentado com argamassa mista	M2	-	162,52	-	
							Sub Total	R\$ -
SINALIZAÇÃO								
6.1	CDHU	70.02.010	Sinalização horizontal com tinta vinílica ou acrílica	M2	14,70	52,72	774,98	
6.2	CDHU	70.03.001	Placa para sinalização viária em chapa de aço, totalmente refletiva com película IA/IA - área até 2,0 m²	M2	0,72	2.021,42	1.455,42	
6.3	CDHU	70.04.001	Coluna simples (PP), diâmetro de 2 1/2" e comprimento de 3,6 m	UN	2,00	1.650,94	3.301,88	
6.4	CDHU	70.01.030	Ondulação transversal em massa asfáltica - lombada tipo "A" de vias com execução de reaparelamento	M2	-	275,17	-	
							Sub Total	R\$ 5.532,28
TOTAL GERAL - R\$							154.087,69	

OBS: Os preços unitários utilizados são praticados e aceitos pela Secretaria de Estado de Economia e Planejamento / Unidade de Articulação com Municípios, cujo os valores são baseados na Tabela de Serviços da CDHU-Boletim 195 - CD, FDE JUL-2024 e/ou DER JUL-2024-CD.

JORGE VITOR FERREIRA CARVALHO
DIRETOR DEPARTAMENTO DE OBRAS
CREA 5070806928

PRAÇA DO PAÇO MUNICIPAL, Nº 10 - CENTRO - CEP: 11950-000 - CAJATI/SP
SITE: www.cajati.sp.gov.br/site | FONE: (13) 3854-8700

Assinado por 3 pessoas: LUIZ HENRIQUE KOGA, JORGE VITOR F. CARVALHO e SANDRA REGINA ARECO COSTA FERREIRA TORRES
Para verificar a validade das assinaturas, acesse https://cajati.1doc.com.br/verificacao/DDE3-41AB-2B39-9A44 e informe o código DDE3-41AB-2B39-9A44





PREFEITURA DO MUNICÍPIO DE CAJATI

Estado de São Paulo

www.cajati.sp.gov.br - compras@cajati.sp.gov.br

Divisão de Licitações e Contratos

(13) 3854-8700

compras@cajati.sp.gov.br



PREFEITURA MUNICIPAL DE CAJATI
ESTADO DE SÃO PAULO



SECRETARIA MUNICIPAL DE OBRAS E MOBILIDADE URBANA

PLANILHA ORÇAMENTÁRIA

ORJETO: PAVIMENTAÇÃO ASFÁLTICA, PAVIMENTAÇÃO EM CONCRETO E OBRAS COMPLEMENTARES - LOTE 01
LOCAL: RUA PÉROLA - BAIRRO INHUNGUVIRA - CAJATI/SP

ITEM	FONTE	COD.	DESCRIÇÃO DOS SERVIÇOS	UNID.	ORÇAMENTO		
					QUANTIDADE	PREÇO UNITÁRIO C/ BDI	TOTAL
SERVIÇOS PRELIMINARES							
1.1	CDHU	02.08.020	Placa de identificação para obra	M2	6,00	1.176,12	7.056,72
1.2	CDHU	01.20.280	Levantamento planimétrico de área pavimentada para veículo e pedestre	M2	420,00	0,25	105,00
Sub Total							RS 7.161,72
GUIAS E SARJETAS EXTRUSADAS							
2.1	CDHU	54.06.151	Execução de perfil extrusado no local, sem concreto	M3	6,60	479,63	3.165,56
2.2	CDHU	11.01.630	Concreto usinado, fck = 25 MPa - para perfil extrudado	M3	6,60	737,14	4.865,12
Sub Total							RS 8.030,68
PAVIMENTAÇÃO ASFÁLTICA							
SUB-BASE							
3.1.1	CDHU	54.01.030	Abertura e preparo de caixa até 40 cm, compactação do subleito mínimo de 95% do PN e transporte até o raio de 1 km	M2	420,00	37,93	15.930,60
REFORÇO DE SUB-BASE							
3.2.1	CDHU	54.01.220	Base de bica corrida - (0,15m)	M3	63,00	295,70	18.629,10
BASE							
3.3.1	CDHU	54.01.210	Base de brita graduada - (0,15m)	M3	63,00	338,66	21.335,58
CAMADA DE ROLAMENTO							
3.4.1	CDHU	54.03.240	Imprimação betuminosa impermeabilizante	M2	420,00	19,61	8.236,20
3.4.2	CDHU	54.03.230	Imprimação betuminosa ligante	M2	420,00	7,56	3.175,20
3.4.3	CDHU	54.03.210	Camada de rolamento em concreto betuminoso usinado quente - CBUQ - (0,035m)	M3	14,70	1.908,86	28.060,24
Sub Total							RS 95.366,92
DRENAGEM / SAIDAS D'ÁGUA							
DRENAGEM							
4.1.1	CDHU	49.12.010	Boca de lobo simples tipo PMSP com tampa de concreto	UN	-	4.224,67	-
4.1.2	CDHU	49.12.030	Boca de lobo dupla tipo PMSP com tampa de concreto	UN	2,00	6.900,94	13.801,88
4.1.3	CDHU	07.02.020	Escavação mecanizada de valas ou cavas com profundidade de até 2m	M3	25,58	14,08	360,17
4.1.4	CDHU	07.11.020	Reaterro compactado mecanizado de vala ou cava com compactador	M3	20,96	8,61	180,47
4.1.5	CDHU	11.18.040	Lastro de pedra britada	M3	1,98	260,58	515,95
4.1.6	CDHU	46.12.060	Tubo de concreto (PS-2), DN= 400mm	M	-	153,27	-
4.1.7	CDHU	46.12.150	Tubo de concreto (PA-2), DN= 600mm	M	16,50	313,54	5.173,41
4.1.8	CDHU	46.12.160	Tubo de concreto (PA-2), DN= 800mm	M	-	584,52	-
4.1.9	CDHU	49.12.120	Chambré para poço de visita tipo PMSP em alvenaria, diâmetro interno 70 cm - pescoço	M	-	927,41	-
4.1.10	CDHU	54.06.160	Sarjeta ou sarjetão moldado no local, tipo PMSP em concreto com fck 20 MPa	M3	1,44	1.058,51	1.524,25
SAIDAS D'ÁGUA							
4.2.1	DER	24.11.04.39	Saída d'água em pedra argamassada	m3	0,96	959,74	921,35
Sub Total							RS 22.477,48
CALÇADAS E CONTENÇÕES							
5.1	CDHU	02.09.030	Limpeza manual do terreno, inclusive troncos até 5 cm de diâmetro, com caminho à disposição dentro da obra, até o raio de 1 km	M2	-	9,36	-
5.2	CDHU	11.05.060	Concreto ciclópico - fornecimento e aplicação (com 30% de pedra rachão), concreto fck 15 Mpa	M3	-	922,05	-
5.3	CDHU	11.18.040	Lastro de pedra britada	M3	-	260,58	-
5.4	CDHU	11.16.020	Lançamento, espelhamento e adensamento de concreto ou massa em lastro e/ou enchimento	M3	-	98,62	-
5.5	CDHU	11.01.100	Concreto usinado, fck = 20 MPa	M3	-	600,66	-
5.6	CDHU	30.04.030	Piso em ladrilho hidráulico podotátil várias cores (25x25cm), assentado com argamassa mista	M2	-	162,52	-
Sub Total							RS -
SINALIZAÇÃO							
6.1	CDHU	70.02.010	Sinalização horizontal com tinta vinílica ou acrílica	M2	25,70	52,72	1.407,62
6.2	CDHU	70.03.001	Placa para sinalização viária em chapa de aço, totalmente refletiva com película IVA - área até 2,0 m²	M2	0,72	2.021,42	1.455,42
6.3	CDHU	70.04.001	Coluna simples (PP), diâmetro de 2 1/2" e comprimento de 3,6 m	UN	2,00	1.650,94	3.301,88
6.4	CDHU	70.01.030	Ondulação transversal em massa asfáltica - lambada tipo "A" de vias com execução de recapeamento	M2	-	275,17	-
Sub Total							RS 6.164,92
TOTAL GERAL - RS							139.201,72

OBS.: Os preços unitários utilizados são praticados e aceitos pela Secretaria de Estado de Economia e Planejamento / Unidade de Articulação com Municípios, cujo os valores são baseados na Tabela de Serviços da CDHU-Boletim 195 - CD, FDE JUL-2024 e/ou DER JUL-2024-CD.

JORGE VITOR FERREIRA CARVALHO
DIRETOR DEPARTAMENTO DE OBRAS
CREA 5070806928

PRAÇA DO PAÇO MUNICIPAL, Nº 10 - CENTRO - CEP: 11950-000 - CAJATI/SP
SITE: www.cajati.sp.gov.br/site | FONE: (13) 3854-8700

Assinado por 3 pessoas: LUIZ HENRIQUE KOGA, JORGE VITOR F. CARVALHO e SANDRA REGINA ARECO COSTA FERREIRA TORRES
Para verificar a validade das assinaturas, acesse <https://cajati.1doc.com.br/verificacao/DDE3-41AB-2B39-9A44> e informe o código DDE3-41AB-2B39-9A44





PREFEITURA DO MUNICÍPIO DE CAJATI

Estado de São Paulo

www.cajati.sp.gov.br - compras@cajati.sp.gov.br

Divisão de Licitações e Contratos

(13) 3854-8700

compras@cajati.sp.gov.br



PREFEITURA MUNICIPAL DE CAJATI
ESTADO DE SÃO PAULO



SECRETARIA MUNICIPAL DE OBRAS E MOBILIDADE URBANA

PLANILHA ORÇAMENTÁRIA

OBJETO: PAVIMENTAÇÃO ASFÁLTICA, PAVIMENTAÇÃO EM CONCRETO E OBRAS COMPLEMENTARES - LOTE 01
LOCAL: TRAVESSA RORAÍMA - BAIRRO BICO DO PATO - CAJATI/SP

ITEM	FONTE	COD.	DESCRIÇÃO DOS SERVIÇOS	UNID.	ORÇAMENTO		
					QUANTIDADE	PREÇO UNITÁRIO C/ IIII	TOTAL
SERVIÇOS PRELIMINARES							
1.							
1.1	CDHU	02.08.020	Placa de identificação para obra	M2	-	1.176,12	-
1.2	CDHU	01.20.280	Levantamento planimétrico de área pavimentada para veículo e pedestre	M2	246,80	0,25	61,70
						Sub Total	R\$ 61,70
GUIAS E SARJETAS EXTRUSADAS							
2.							
2.1	CDHU	54.06.151	Execução de perfil extrusado no local, sem concreto	M3	3,08	479,63	1.477,26
2.2	CDHU	11.01.630	Concreto usinado, fck = 25 MPa - para perfil extrudado	M3	3,08	737,14	2.270,39
						Sub Total	R\$ 3.747,65
DESMONTE LAJOTA EXISTENTE							
3.							
3.1	CDHU	03.06.050	Desmonte (levantamento) mecanizado de pavimento em paralelepípedo ou lajota de concreto, inclusive carregamento, transporte até 1 quilômetro e descarregamento	M2	246,80	33,82	8.346,78
3.2	CDHU	05.08.060	Transporte de entulho, para distâncias superiores ao 3º km até o 5º km	M3	19,74	27,68	546,51
						Sub Total	R\$ 8.893,29
PAVIMENTAÇÃO EM CONCRETO							
4.							
4.1			BASE				
4.1.1	CDHU	54.01.210	Base de brita graduada - (0,15m)	M3	37,02	338,86	12.537,19
4.2			PAVIMENTO RÍGIDO				
4.2.1	CDHU	11.01.290	Concreto usinado, fck = 25 MPa - para bombeamento	M3	37,02	701,59	25.972,86
4.2.2	CDHU	11.16.080	Lançamento e adensamento de concreto ou massa por bombeamento	M3	37,02	150,92	5.587,06
4.2.3	CDHU	11.16.220	Nivelamento de piso em concreto com acabadora de superfície	M2	246,80	20,04	5.093,95
4.2.4	CDHU	54.20.160	Corte para junta de dilatação através de cortadora a gasolina, com serra de disco diamantado segmentado para pavimento de concreto e asfalto	M	159,82	0,55	87,90
						Sub Total	R\$ 49.278,96
DRENAGEM / SAIDAS D'ÁGUA							
5.							
5.1			DRENAGEM				
5.1.1	CDHU	49.12.010	Boca de lobo simples tipo PMSP com tampa de concreto	UN	-	4.224,67	-
5.1.2	CDHU	49.12.030	Boca de lobo dupla tipo PMSP com tampa de concreto	UN	2,00	6.900,94	13.801,88
5.1.3	CDHU	07.02.020	Escavação mecanizada de valas ou cavas com profundidade de até 2 m	M3	-	14,08	-
5.1.4	CDHU	07.11.020	Realce compactado mecanizado de vala ou cava com compactador	M3	-	8,61	-
5.1.5	CDHU	11.18.040	Lastro de pedra britada	M3	-	260,58	-
5.1.6	CDHU	46.12.060	Tubo de concreto (PS-2), DN= 400mm	M	-	153,27	-
5.1.7	CDHU	46.12.150	Tubo de concreto (PA-2), DN= 600mm	M	-	313,54	-
5.1.8	CDHU	46.12.160	Tubo de concreto (PA-2), DN= 800mm	M	-	584,52	-
5.1.9	CDHU	49.12.120	Chaminé para poço de visita tipo PMSP em alvenaria, diâmetro interno 70 cm - pescoço	M	2,50	827,41	2.068,53
5.1.10	CDHU	54.06.160	Sarjeta ou sarjetão moldado no local, tipo PMSP em concreto com fck 20 MPa	M3	1,44	1.058,51	1.524,25
5.2			SAIDAS D'ÁGUA				
5.2.1	DER	24.11.04.99	Saída d'água em pedra argamassada	m3	-	959,74	-
						Sub Total	R\$ 17.394,66
CALÇADAS E CONTENÇÕES							
6.							
6.1	CDHU	02.09.030	Limpeza manual do terreno, inclusive troncos até 5 cm de diâmetro, com caminhão à disposição dentro da obra, até o raio de 1 km	M2	-	9,36	-
6.2	CDHU	11.05.060	Concreto ciclópico - fornecimento e aplicação (com 30% de pedra rachão), concreto fck 15 Mpa	M3	-	922,05	-
6.3	CDHU	11.18.040	Lastro de pedra britada	M3	-	260,58	-
6.4	CDHU	11.16.020	Lançamento, espalhamento e adensamento de concreto ou massa em lastro e/ou enchimento	M3	-	98,62	-
6.5	CDHU	11.01.100	Concreto usinado, fck = 20 MPa	M3	-	600,86	-
6.6	CDHU	30.04.030	Piso em ladrilho hidráulico porcelânico várias cores (25x25cm), assentado com argamassa mista	M2	-	162,52	-
						Sub Total	R\$ -
SINALIZAÇÃO							
7.							
7.1	CDHU	70.02.010	Sinalização horizontal com tinta vinílica ou acrílica	M2	-	52,72	-
7.2	CDHU	70.03.001	Placa para sinalização viária em chapa de aço, totalmente refletiva com película IAl/A - área até 2,0 m²	M2	-	2.021,42	-
7.3	CDHU	70.04.001	Coluna simples (PP), diâmetro de 2 1/2" e comprimento de 3,6 m	UN	-	1.650,94	-
7.4	CDHU	70.01.030	Ondulação transversal em massa asfáltica - lombada tipo "A" de vias com execução de reaparelamento	M2	-	275,17	-
						Sub Total	R\$ -
						TOTAL GERAL - R\$	79.376,26

OBS.: Os preços unitários utilizados são praticados e aceitos pela Secretaria de Estado da Economia e Planejamento / Unidade de Articulação com Municípios, cujo os valores são baseados na Tabela de Serviços do CDHU Boletim 195 - CD, FDE JUL-2024 e/ou DER JUL-2024-CD.

JORGE VITOR FERREIRA CARVALHO
DIRETOR DEPARTAMENTO DE OBRAS
CREA 5070806928

PRAÇA DO PAÇO MUNICIPAL, Nº 10 - CENTRO - CEP: 11950-000 - CAJATI/SP
SITE: www.cajati.sp.gov.br/site | FONE: (13) 3854-8700

Assinado por 3 pessoas: LUIZ HENRIQUE KOGA, JORGE VITOR F. CARVALHO e SANDRA REGINA ARECO COSTA FERREIRA TORRES
Para verificar a validade das assinaturas, acesse <https://cajati.1doc.com.br/verificacao/DDE3-41AB-2B39-9A44> e informe o código DDE3-41AB-2B39-9A44



Assinado por 4 pessoas: THAIS NOVAES RIBEIRO, ROSEMEIRE VIEIRA DOS SANTOS, LUIZ HENRIQUE KOGA e GABRIEL ORBELI FRANÇA
Para verificar a validade das assinaturas, acesse <https://cajati.1doc.com.br/verificacao/99C9-C6CD-D9D1-5DF9> e informe o código 99C9-C6CD-D9D1-5DF9





PREFEITURA DO MUNICÍPIO DE CAJATI

Estado de São Paulo

www.cajati.sp.gov.br - compras@cajati.sp.gov.br

Divisão de Licitações e Contratos

(13) 3854-8700

compras@cajati.sp.gov.br



PREFEITURA MUNICIPAL DE CAJATI
ESTADO DE SÃO PAULO



SECRETARIA MUNICIPAL DE OBRAS E MOBILIDADE URBANA

PLANILHA ORÇAMENTÁRIA

OBJETO: RECAPEAMENTO ASFÁLTICO E OBRAS COMPLEMENTARES - LOTE 02

LOCAL: RUA AVELINO MENDES - BAIRRO INHUNGUVIRA - CAJATI/SP

ITEM	FONTE	COD.	DESCRIÇÃO DOS SERVIÇOS	UNID.	ORÇAMENTO			
					QUANTIDADE	PREÇO UNITÁRIO C/ BDI	TOTAL	
1. SERVIÇOS PRELIMINARES								
1.1	CDHU	02.08.020	Placa de identificação para obra	M2	-	1.176,12	-	
1.2	CDHU	01.20.280	Levantamento planimétrico de área pavimentada para veículo e pedestre	M2	1.831,20	0,25	457,80	
							Sub Total	R\$ 457,80
2. GUIAS E SARJETAS EXTRUSADAS								
2.1	CDHU	03.01.220	Demolição mecanizada de concreto simples, inclusive fragmentação, carregamento, transporte até 1 quilômetro e descarregamento	M3	1,65	409,86	676,27	
2.2	CDHU	05.08.060	Transporte de entulho, para distâncias superiores ao 3º km até o 5º km	M3	1,65	27,68	45,67	
2.3	CDHU	54.06.151	Execução de perfil extrusado no local, sem concreto	M3	1,65	479,63	791,39	
2.4	CDHU	11.01.630	Concreto usinado, fck = 25 MPa - para perfil extrudado	M3	1,65	737,14	1.216,28	
							Sub Total	R\$ 2.729,61
3. RECAPEAMENTO ASFÁLTICO								
3.1. RECUPERAÇÃO DE BASE								
3.1.1	CDHU	03.07.010	Demolição (levantamento) mecanizada de pavimento asfáltico, inclusive carregamento, transporte até 1 quilômetro e descarregamento	M2	250,00	36,45	9.112,50	
3.1.1	CDHU	05.08.060	Transporte de entulho, para distâncias superiores ao 3º km até o 5º km	M3	37,50	27,68	1.038,00	
3.1.1	CDHU	54.01.210	Base de brita graduada ESP. MÉDIA: 0,20M	M3	50,00	338,66	16.933,00	
3.2. RECAPEAMENTO ASFÁLTICO								
3.2.1	CDHU	03.07.080	Fresagem de pavimento asfáltico com espessura até 5 cm, inclusive remoção do material fresado até 10 quilômetros e varrição	M2	-	19,23	-	
3.2.2	CDHU	54.03.240	Imprimação betuminosa impermeabilizante	M2	250,00	19,61	4.902,50	
3.2.2	CDHU	54.03.230	Imprimação betuminosa ligante	M2	1.831,20	7,56	13.845,67	
3.2.3	CDHU	54.03.210	Camada de rolamento em concreto betuminoso usinado quente - CBUQ - P/ REPERFILAGEM (0,015m)	M3	-	1.908,86	-	
3.2.4	CDHU	54.03.210	Camada de rolamento em concreto betuminoso usinado quente - CBUQ - (0,035m)	M3	64,09	1.908,86	122.338,84	
							Sub Total	R\$ 168.166,57
4. DRENAGEM / SAÍDAS D'ÁGUA								
4.1. DRENAGEM								
4.1.1	CDHU	49.12.010	Boca de lobo simples tipo PMSP com tampa de concreto	UN	-	4.224,67	-	
4.1.2	CDHU	49.12.030	Boca de lobo dupla tipo PMSP com tampa de concreto	UN	1,00	6.900,94	6.900,94	
4.1.3	CDHU	07.02.020	Escavação mecanizada de valas ou cavas com profundidade de até 2 m	M3	-	13,98	-	
4.1.4	CDHU	07.11.020	Reaterro compactado mecanizado de vala ou cava com compactador	M3	-	8,55	-	
4.1.5	CDHU	11.18.040	Lastró de pedra britada	M3	-	258,68	-	
4.1.6	CDHU	46.12.060	Tubo de concreto (FS-2), DN= 400mm	M	-	152,15	-	
4.1.7	CDHU	46.12.150	Tubo de concreto (PA-2), DN= 600mm	M	-	311,25	-	
4.1.8	CDHU	46.12.160	Tubo de concreto (PA-2), DN= 800mm	M	-	580,25	-	
4.1.9	CDHU	49.12.120	Gnaminé para poço de visita tipo PMSP em alvenaria, diâmetro interno 70 cm - pescoço	M	1,50	821,36	1.232,04	
4.1.10	CDHU	54.06.160	Sarjeta ou sarjetão moldado no local, tipo PMSP em concreto com fck 20 MPa	M3	-	1.050,78	-	
4.2. SAÍDAS D'ÁGUA								
4.2.1	DER	24.11.04.99	Saída d'água em pedra argamassada	m3	-	959,74	-	
							Sub Total	R\$ 8.132,96
5. SINALIZAÇÃO								
5.1	CDHU	70.02.010	Sinalização horizontal com tinta vinílica ou acrílica	M2	23,52	52,72	1.239,98	
5.2	CDHU	70.03.001	Placa para sinalização viária em chapa de aço, totalmente refletiva com película IA/IA - área até 2,0 m²	M2	-	2.021,42	-	
5.3	CDHU	70.04.001	Coluna simples (PP), diâmetro de 2 1/2" e comprimento de 3,6 m	UN	-	1.650,94	-	
5.4	CDHU	70.01.003	Faixa elevada para travessia de pedestres em massa asfáltica - lombofaixa de vias com execução de recapeamento	M2	-	336,66	-	
							Sub Total	R\$ 1.239,98
							TOTAL GERAL - R\$	180.729,00

OBS.: Os preços unitários utilizados são praticados e aceitos pela Secretaria de Estado de Economia e Planejamento / Unidade de Articulação com Municípios, cujos valores são baseados na Tabela de Serviços da CDHU-Boletim 195 - CD, FDE JUL-2024 e/ou DER JUL-2024-CD.

JORGE VITOR FERREIRA CARVALHO
DIRETOR DEPARTAMENTO DE OBRAS
CREA/SP: 5070806928



1/1



PREFEITURA DO MUNICÍPIO DE CAJATI

Estado de São Paulo

www.cajati.sp.gov.br - compras@cajati.sp.gov.br

Divisão de Licitações e Contratos

(13) 3854-8700

compras@cajati.sp.gov.br



PREFEITURA MUNICIPAL DE CAJATI
ESTADO DE SÃO PAULO



SECRETARIA MUNICIPAL DE OBRAS E MOBILIDADE URBANA

PLANILHA ORÇAMENTÁRIA

OBJETO: RECAPEAMENTO ASFÁLTICO E OBRAS COMPLEMENTARES - LOTE 02

LOCAL: CANDIÚVA - BAIRRO VILA ANTUNES - CAJATI/SP

ITEM	FONTE	COD.	DESCRIÇÃO DOS SERVIÇOS	UNID.	ORÇAMENTO			
					QUANTIDADE	PREÇO UNITÁRIO C/ BDI	TOTAL	
1. SERVIÇOS PRELIMINARES								
1.1	CDHU	02.08.020	Placa de identificação para obra	M2	-	1.176,12	-	
1.2	CDHU	01.20.280	Levantamento planimétrico de área pavimentada para veículo e pedestre	M2	525,50	0,25	131,38	
							Sub Total	R\$ 131,38
2. GUIAS E SARJETAS EXTRUSADAS								
2.1	CDHU	03.01.220	Demolição mecanizada de concreto simples, inclusive fragmentação, carregamento, transporte até 1 quilômetro e descarregamento	M3	0,50	409,86	204,93	
2.2	CDHU	05.08.060	Transporte de entulho, para distâncias superiores ao 3° km até o 5° km	M3	0,50	27,68	13,84	
2.3	CDHU	54.06.151	Execução de perfil extrusado no local, sem concreto	M3	0,50	479,63	239,82	
2.4	CDHU	11.01.630	Concreto usinado, fck = 25 MPa - para perfil extrudado	M3	0,50	737,14	368,57	
							Sub Total	R\$ 827,16
3. RECAPEAMENTO ASFÁLTICO								
3.1. RECUPERAÇÃO DE BASE								
3.1.1	CDHU	03.07.010	Demolição (levantamento) mecanizada de pavimento asfáltico, inclusive carregamento, transporte até 1 quilômetro e descarregamento	M2	120,80	36,45	4.409,16	
3.1.1	CDHU	05.08.060	Transporte de entulho, para distâncias superiores ao 3° km até o 5° km	M3	18,12	27,68	501,86	
3.1.1	CDHU	54.01.210	Base de brita graduada ESP. MÉDIA: 0,20M	M3	24,16	338,66	8.182,03	
3.2. RECAPEAMENTO ASFÁLTICO								
3.2.1	CDHU	03.07.080	Fresagem de pavimento asfáltico com espessura até 5 cm, inclusive remoção do material fresado até 10 quilômetros e varrição	M2	-	19,23	-	
3.2.2	CDHU	54.03.240	Imprimação betuminosa impermeabilizante	M2	120,80	19,61	2.368,89	
3.2.2	CDHU	54.03.230	Imprimação betuminosa ligante	M2	525,50	7,56	3.972,88	
3.2.3	CDHU	54.03.210	Camada de rolamento em concreto betuminoso usinado quente - CBUQ - P/ REPERFILAGEM (0,015m)	M3	-	1.908,86	-	
3.2.4	CDHU	54.03.210	Camada de rolamento em concreto betuminoso usinado quente - CBUQ - (0,035m)	M3	18,39	1.908,86	35.103,94	
							Sub Total	R\$ 54.532,76
4. DRENAGEM / SAÍDAS D'ÁGUA								
4.1. DRENAGEM								
4.1.1	CDHU	49.12.010	Boca de lobo simples tipo PMSP com tampa de concreto	UN	-	4.224,67	-	
4.1.2	CDHU	49.12.030	Boca de lobo dupla tipo PMSP com tampa de concreto	UN	1,00	6.900,94	6.900,94	
4.1.3	CDHU	07.02.020	Escavação mecanizada de valas ou cavas com profundidade de até 2 m	M3	-	13,98	-	
4.1.4	CDHU	07.11.020	Reaterro compactado mecanizado de vala ou cava com compactador	M3	-	8,55	-	
4.1.5	CDHU	11.18.040	Lastro de pedra britada	M3	-	250,60	-	
4.1.6	CDHU	46.12.060	Tubo de concreto (PS-2), DN= 400mm	M	-	152,15	-	
4.1.7	CDHU	46.12.150	Tubo de concreto (PA-2), DN= 600mm	M	-	311,25	-	
4.1.8	CDHU	46.12.160	Tubo de concreto (PA-2), DN= 800mm	M	-	580,25	-	
4.1.9	CDHU	49.12.120	Chaminé para poço de visita tipo PMSP em alvenaria, diâmetro interno 70 cm - pescocoço	M	0,10	821,36	82,14	
4.1.10	CDHU	54.06.160	Sarjeta ou sarjetão moldado no local, tipo PMSP em concreto com fck 20 MPa	M3	-	1.050,78	-	
4.2. SAÍDAS D'ÁGUA								
4.2.1	DER	24.11.04.99	Saída d'água em pedra argamassada	m3	-	959,74	-	
							Sub Total	R\$ 6.983,78
5. SINALIZAÇÃO								
5.1	CDHU	70.02.010	Sinalização horizontal com tinta vinílica ou acrílica	M2	35,70	52,72	1.882,00	
5.2	CDHU	70.03.001	Placa para sinalização viária em chapa de aço, totalmente refletiva com película I/A/A - área até 2,0 m²	M2	1,44	2.021,42	2.910,84	
5.3	CDHU	70.04.001	Coluna simples (PP), diâmetro de 2 1/2" e comprimento de 3,6 m	UN	4,00	1.650,94	6.603,76	
5.4	CDHU	70.01.003	Faixa elevada para travessia de pedestres em massa asfáltica - lombafaixa de vias com execução de recapeamento	M2	-	336,66	-	
							Sub Total	R\$ 11.396,90
							TOTAL GERAL - R\$	73.870,88

OBS.: Os preços unitários utilizados são praticados e aceitos pela Secretaria de Estado de Economia e Planejamento / Unidade de Articulação com Municípios, cujos valores são baseados na Tabela de Serviços da CDHU-Boletim 195 - CD, FDE JUL-2024 e/ou DER JUL-2024-CD.

Jorge Vitor F. Carvalho
Diretor Departamento de Obras
CREA/SP: 5070806928

PRAÇA DO PAÇO MUNICIPAL, Nº 10 - CENTRO - CEP: 11950-000 - CAJATI/SP
SITE: www.cajati.sp.gov.br/site | FONE: (13) 3854-8700





PREFEITURA DO MUNICÍPIO DE CAJATI

Estado de São Paulo

www.cajati.sp.gov.br - compras@cajati.sp.gov.br

Divisão de Licitações e Contratos

(13) 3854-8700

compras@cajati.sp.gov.br



PREFEITURA MUNICIPAL DE CAJATI
ESTADO DE SÃO PAULO



SECRETARIA MUNICIPAL DE OBRAS E MOBILIDADE URBANA

PLANILHA ORÇAMENTÁRIA

OBJETO: RECAPEAMENTO ASFÁLTICO E OBRAS COMPLEMENTARES - LOTE 02

LOCAL: RUA ESTADINA BATISTA - BAIRRO PARAFUSO - CAJATI/SP

ITEM	FONTE	COD.	DESCRIÇÃO DOS SERVIÇOS	UNID.	ORÇAMENTO			
					QUANTIDADE	PREÇO UNITÁRIO C/ BDI	TOTAL	
SERVIÇOS PRELIMINARES								
1.1	CDHU	02.08.020	Placa de identificação para obra	M2	-	1.178,12	-	
1.2	CDHU	01.20.280	Levantamento planimétrico de área pavimentada para veículo e pedestre	M2	1.200,60	0,25	300,15	
Sub Total							R\$	300,15
GUIAS E SARJETAS EXTRUSADAS								
2.1	CDHU	03.01.220	Demolição mecanizada de concreto simples, inclusive fragmentação, carregamento, transporte até 1 quilômetro e descarregamento	M3	1,34	409,86	549,21	
2.2	CDHU	05.08.060	Transporte de entulho, para distâncias superiores ao 3º km até o 5º km	M3	1,34	27,68	37,09	
2.3	CDHU	54.06.151	Execução de perfil extrusado no local, sem concreto	M3	1,34	479,63	642,70	
2.4	CDHU	11.01.630	Concreto usinado, fck = 25 MPa - para perfil extrudado	M3	1,34	737,14	987,77	
Sub Total							R\$	2.216,77
RECAPEAMENTO ASFÁLTICO								
RECUPERAÇÃO DE BASE								
3.1.1	CDHU	03.07.010	Demolição (levantamento) mecanizada de pavimento asfáltico, inclusive carregamento, transporte até 1 quilômetro e descarregamento	M2	216,10	36,45	7.876,15	
3.1.1	CDHU	05.08.060	Transporte de entulho, para distâncias superiores ao 3º km até o 5º km	M3	32,42	27,68	897,14	
3.1.1	CDHU	54.01.210	Base de brita graduada ESP, MEDIA: 0,20M	M3	43,22	338,66	14.636,66	
RECAPEAMENTO ASFÁLTICO								
3.2.1	CDHU	03.07.080	Fresagem de pavimento asfáltico com espessura até 5 cm, inclusive remoção do material fresado até 10 quilômetros e variação	M2	984,50	19,23	18.931,15	
3.2.2	CDHU	54.03.240	Imprimação betuminosa impermeabilizante	M2	216,10	19,61	4.237,11	
3.2.2	CDHU	54.03.230	Imprimação betuminosa ligante	M2	1.200,60	7,56	9.076,50	
3.2.3	CDHU	54.03.210	Camada de rolamento em concreto betuminoso usinado quente - CBUQ - P/ REPERFILAGEM (0,015m)	M3	-	1.908,86	-	
3.2.4	CDHU	54.03.210	Camada de rolamento em concreto betuminoso usinado quente - CBUQ - (0,035m)	M3	42,02	1.908,86	80.210,42	
Sub Total							R\$	135.867,33
DRENAGEM / SAÍDAS D'ÁGUA								
DRENAGEM								
4.1.1	CDHU	49.12.010	Boca de lobo simples tipo PMSP com tampa de concreto	UN	-	4.224,67	-	
4.1.2	CDHU	49.12.030	Boca de lobo dupla tipo PMSP com tampa de concreto	UN	1,00	6.900,94	6.900,94	
4.1.3	CDHU	07.02.020	Escavação mecanizada de valas ou cavas com profundidade de até 2 m	M3	-	13,98	-	
4.1.4	CDHU	07.11.020	Reaterro compactado mecanizado de vala ou cava com compactador	M3	-	8,55	-	
4.1.5	CDHU	11.18.040	Lastro de pedra britada	M3	-	258,68	-	
4.1.6	CDHU	46.12.060	Tubo de concreto (PS-2), DN= 400mm	M	-	152,15	-	
4.1.7	CDHU	46.12.150	Tubo de concreto (PA-2), DN= 600mm	M	-	311,25	-	
4.1.8	CDHU	46.12.160	Tubo de concreto (PA-2), DN= 800mm	M	-	580,25	-	
4.1.9	CDHU	49.12.120	Chaminé para poço de visita tipo PMSP em alvenaria, diâmetro interno 70 cm - pescoço	M	4,00	821,36	3.285,44	
4.1.10	CDHU	54.06.160	Sarjeta ou sarjetão moldado no local, tipo PMSP em concreto com fck 20 MPa	M3	-	1.050,78	-	
SAÍDAS D'ÁGUA								
4.2.1	DER	24.11.04.99	Saída d'água em pedra argamassada	m3	-	959,74	-	
Sub Total							R\$	10.186,30
SINALIZAÇÃO								
5.1	CDHU	70.02.010	Sinalização horizontal com tinta vinílica ou acrílica	M2	12,81	52,72	675,36	
5.2	CDHU	70.03.001	Placa para sinalização viária em chapa de aço, totalmente refletiva com película IAVIA - área até 2,0 m²	M2	0,72	2.021,42	1.455,31	
5.3	CDHU	70.04.001	Coluna simples (PP), diâmetro de 2 1/2" e comprimento de 3,6 m	UN	2,00	1.650,94	3.301,88	
5.4	CDHU	70.01.003	Faixa elevada para travessia de pedestres em massa asfáltica - lombotaixa de vias com execução de recapeamento	M2	-	338,66	-	
Sub Total							R\$	5.432,55
TOTAL GERAL - R\$							154.003,33	

OBS.: Os preços unitários utilizados são praticados e aceitos pela Secretaria de Estado de Economia e Planejamento / Unidade de Articulação com Municípios, cujo valores são baseados na Tabela de Serviços da CDHU-Boletim 195 - CD, FDE JUL-2024 e/ou DER JUL-2024-CD.

Jorge Vitor F. Carvalho
Diretor Departamento de Obras
CREA/SP: 5070806928

PRAÇA DO PAÇO MUNICIPAL, Nº 10 - CENTRO - CEP: 11950-000 - CAJATI/SP
SITE: www.cajati.sp.gov.br/site | FONE: (13) 3854-8700





PREFEITURA DO MUNICÍPIO DE CAJATI

Estado de São Paulo

www.cajati.sp.gov.br - compras@cajati.sp.gov.br

Divisão de Licitações e Contratos

(13) 3854-8700

compras@cajati.sp.gov.br



PREFEITURA MUNICIPAL DE CAJATI
ESTADO DE SÃO PAULO



SECRETARIA MUNICIPAL DE OBRAS E MOBILIDADE URBANA

PLANILHA ORÇAMENTÁRIA

OBJETO: RECAPEAMENTO ASFÁLTICO E OBRAS COMPLEMENTARES - LOTE 02

LOCAL: JUVENAL MIGUEL MUNIZ - BAIRRO INHUNGUVIRA - CAJATI/SP

ITEM	FONTE	COD.	DESCRIÇÃO DOS SERVIÇOS	UNID.	ORÇAMENTO		
					QUANTIDADE	PREÇO UNITÁRIO C/ BDI	TOTAL
1. SERVIÇOS PRELIMINARES							
1.1	CDHU	02.08.020	Placa de identificação para obra	M2	-	1.176,12	-
1.2	CDHU	01.20.280	Levantamento planimétrico de área pavimentada para veículo e pedestre	M2	971,60	0,25	242,90
					Sub Total	R\$	242,90
2. GUIAS E SARJETAS EXTRUSADAS							
2.1	CDHU	03.01.220	Demolição mecanizada de concreto simples, inclusive fragmentação, carregamento, transporte até 1 quilômetro e descarregamento	M3	1,05	409,86	430,35
2.2	CDHU	05.08.060	Transporte de entulho, para distâncias superiores ao 3º km até o 5º km	M3	1,05	27,68	29,06
2.3	CDHU	54.06.151	Execução de perfil extrusado no local, sem concreto	M3	1,05	479,63	503,63
2.4	CDHU	11.01.630	Concreto usinado, fck = 25 MPa - para perfil extrudado	M3	1,05	737,14	774,09
					Sub Total	R\$	1.737,02
3. RECAPEAMENTO ASFÁLTICO							
3.1. RECUPERAÇÃO DE BASE							
3.1.1	CDHU	03.07.010	Demolição (levantamento) mecanizada de pavimento asfáltico, inclusive carregamento, transporte até 1 quilômetro e descarregamento	M2	194,30	36,45	7.082,93
3.1.1	CDHU	05.08.060	Transporte de entulho, para distâncias superiores ao 3º km até o 5º km	M3	29,15	27,68	806,88
3.1.1	CDHU	54.01.210	Base de brita graduada ESP. MÉDIA: 0,20M	M3	38,86	338,66	13.150,33
3.2. RECAPEAMENTO ASFÁLTICO							
3.2.1	CDHU	03.07.080	Fresagem de pavimento asfáltico com espessura até 5 cm, inclusive remoção do material fresado até 10 quilômetros e varrição	M2	-	19,23	-
3.2.2	CDHU	54.03.240	Imprimação betuminosa impermeabilizante	M2	194,30	19,61	3.810,22
3.2.2	CDHU	54.03.230	Imprimação betuminosa ligante	M2	971,60	7,56	7.345,90
3.2.3	CDHU	54.03.210	Camada de rolamento em concreto betuminoso usinado quente - CBUQ - P/ REPERFILAGEM (0,015m)	M3	-	1.908,86	-
3.2.4	CDHU	54.03.210	Camada de rolamento em concreto betuminoso usinado quente - CBUQ - (0,035m)	M3	34,01	1.908,86	64.926,33
					Sub Total	R\$	97.115,25
4. DRENAGEM / SAÍDAS D'ÁGUA							
4.1. DRENAGEM							
4.1.1	CDHU	49.12.010	Boca de lobo simples tipo PMSP com tampa de concreto	UN	-	4.224,67	-
4.1.2	CDHU	49.12.030	Boca de lobo dupla tipo PMSP com tampa de concreto	UN	1,00	6.900,94	6.900,94
4.1.3	CDHU	07.02.020	Escavação mecanizada de valas ou cavas com profundidade de até 2 m	M3	-	13,98	-
4.1.4	CDHU	07.11.020	Reaterro compactado mecanizado de vala ou cava com compactador	M3	-	8,55	-
4.1.5	CDHU	11.18.040	Lastro de pedra britada	M3	-	258,68	-
4.1.6	CDHU	46.12.060	Tubo de concreto (PS-2), DN= 400mm	M	-	152,15	-
4.1.7	CDHU	46.12.150	Tubo de concreto (PA-2), DN= 600mm	M	-	311,25	-
4.1.8	CDHU	46.12.160	Tubo de concreto (PA-2), DN= 800mm	M	-	580,25	-
4.1.9	CDHU	49.12.120	Chaminé para poço de visita tipo PMSP em alvenaria, diâmetro interno 70 cm - pescoço	M	0,10	821,36	82,14
4.1.10	CDHU	54.06.160	Sarjeta ou sarjetão moldado no local, tipo PMSP em concreto com fck 20 MPa	M3	-	1.050,78	-
4.2. SAÍDAS D'ÁGUA							
4.2.1	DER	24.11.04.99	Saída d'água em pedra argamassada	m3	-	959,74	-
					Sub Total	R\$	6.983,06
5. SINALIZAÇÃO							
5.1	CDHU	70.02.010	Sinalização horizontal com tinta vinílica ou acrílica	M2	25,20	52,72	1.338,54
5.2	CDHU	70.03.001	Placa para sinalização viária em chapa de aço, totalmente refletiva com película IA/IA - área até 2,0 m²	M2	1,44	2.021,42	2.910,85
5.3	CDHU	70.04.001	Coluna simples (PP), diâmetro de 2 1/2" e comprimento de 3,6 m	UN	4,00	1.650,94	6.603,76
5.4	CDHU	70.01.003	Faixa elevada para travessia de pedestres em massa asfáltica - lombafaixa de vias com execução de recapamento	M2	-	336,66	-
					Sub Total	R\$	10.849,14
					TOTAL GERAL - R\$		116.937,44

OBS.: Os preços unitários utilizados são praticados e aceitos pela Secretaria de Estado de Economia e Planejamento / Unidade de Articulação com Municípios, cujos valores são baseados na Tabela de Serviços da CDHU-Boletim 195 - CD, FDE JUL-2024 e/ou DER JUL-2024-CD.

Jorge Vitor F. Carvalho
Diretor Departamento de Obras
CREA/SP: 5070806928

PRAÇA DO PAÇO MUNICIPAL, Nº 10 - CENTRO - CEP: 11950-000 - CAJATI/SP
SITE: www.cajati.sp.gov.br/site | FONE: (13) 3854-8700





PREFEITURA DO MUNICÍPIO DE CAJATI

Estado de São Paulo

www.cajati.sp.gov.br - compras@cajati.sp.gov.br

Divisão de Licitações e Contratos

(13) 3854-8700

compras@cajati.sp.gov.br



PREFEITURA MUNICIPAL DE CAJATI
ESTADO DE SÃO PAULO



SECRETARIA MUNICIPAL DE OBRAS E MOBILIDADE URBANA

PLANILHA ORÇAMENTÁRIA

OBJETO: RECAPEAMENTO ASFÁLTICO E OBRAS COMPLEMENTARES - LOTE 02

LOCAL: MIGUEL FERNANDES - BAIRRO INHUNGUIRA - CAJATI/SP

ITEM	FONTE	COD.	DESCRIÇÃO DOS SERVIÇOS	UNID.	ORÇAMENTO			
					QUANTIDADE	PREÇO UNITÁRIO C/ BDI	TOTAL	
SERVIÇOS PRELIMINARES								
1.1	CDHU	02.08.020	Placa de identificação para obra	M2	-	1.176,12	-	
1.2	CDHU	01.20.280	Levantamento planimétrico de área pavimentada para veículo e pedestre	M2	693,74	0,25	173,44	
							Sub Total	R\$ 173,44
GUIAS E SARJETAS EXTRUSADAS								
2.1	CDHU	03.01.220	Demolição mecanizada de concreto simples, inclusive fragmentação, carregamento, transporte até 1 quilômetro e descarregamento	M3	0,61	409,86	250,01	
2.2	CDHU	05.08.060	Transporte de entulho, para distâncias superiores ao 3º km até o 5º km	M3	0,61	27,68	16,88	
2.3	CDHU	54.06.151	Execução de perfil extrusado no local, sem concreto	M3	0,61	479,63	292,5744	
2.4	CDHU	11.01.630	Concreto usinado, fck = 25 MPa - para perfil extrudado	M3	0,61	737,14	449,6364	
							Sub Total	R\$ 1.009,1396
RECAPEAMENTO ASFÁLTICO								
RECUPERAÇÃO DE BASE								
3.1.1	CDHU	03.07.010	Demolição (levantamento) mecanizada de pavimento asfáltico, inclusive carregamento, transporte até 1 quilômetro e descarregamento	M2	131,80	36,45	4.800,18	
3.1.1	CDHU	05.08.060	Transporte de entulho, para distâncias superiores ao 3º km até o 5º km	M3	19,77	27,68	548,2256	
3.1.1	CDHU	54.01.210	Base de brita graduada ESP. MÉDIA: 0,20M	M3	26,36	338,66	8.920,0516	
RECAPEAMENTO ASFÁLTICO								
3.2.1	CDHU	03.07.080	Fresagem de pavimento asfáltico com espessura até 5 cm, inclusive remoção do material fresado até 10 quilômetros e varrição	M2	561,94	19,23	10.801,4662	
3.2.2	CDHU	54.03.240	Imprimação betuminosa impermeabilizante	M2	131,80	19,61	2.585,698	
3.2.2	CDHU	54.03.230	Imprimação betuminosa ligante	M2	693,74	7,56	5.244,6724	
3.2.3	CDHU	54.03.210	Camada de rolamento em concreto betuminoso usinado quente - CBUQ - P/ REPERFILAGEM (0,015m)	M3	-	1.908,86	-	
3.2.4	CDHU	54.03.210	Camada de rolamento em concreto betuminoso usinado quente - CBUQ - (0,035m)	M3	24,28	1.908,86	46.339,12128	
							Sub Total	R\$ 79.260,9276
DRENAGEM / SAÍDAS D'ÁGUA								
DRENAGEM								
4.1.1	CDHU	49.12.010	Boca de lobo simples tipo PMSP com tampa de concreto	UN	-	4.224,67	-	
4.1.2	CDHU	49.12.030	Boca de lobo dupla tipo PMSP com tampa de concreto	UN	-	6.900,94	-	
4.1.3	CDHU	07.02.020	Escavação mecanizada de valas ou cavas com profundidade de até 2 m	M3	-	13,98	-	
4.1.4	CDHU	07.11.020	Reaterro compactado mecanizado de vala ou cava com compactador	M3	-	8,55	-	
4.1.5	CDHU	11.18.040	Lastro de pedra britada	M3	-	258,68	-	
4.1.6	CDHU	46.12.060	Tubo de concreto (PS-2), DN= 400mm	M	-	152,15	-	
4.1.7	CDHU	46.12.150	Tubo de concreto (PA-2), DN= 600mm	M	-	311,25	-	
4.1.8	CDHU	46.12.160	Tubo de concreto (PA-2), DN= 800mm	M	-	580,25	-	
4.1.9	CDHU	49.12.120	Chaminé para poço de visita tipo PMSP em alvenaria, diâmetro interno 70 cm - pescoço	M	1,50	821,36	1.232,04	
4.1.10	CDHU	54.06.160	Sarjeta ou sarjetão moldado no local, tipo PMSP em concreto com fck 20 MPa	M3	-	1.050,78	-	
SAÍDAS D'ÁGUA								
4.2.1	DER	24.11.04.99	Saída d'água em pedra argamassada	m3	-	959,74	-	
							Sub Total	R\$ 1.232,04
SINALIZAÇÃO								
5.1	CDHU	70.02.010	Sinalização horizontal com tinta vinílica ou acrílica	M2	29,40	52,72	1.549,968	
5.2	CDHU	70.03.001	Placa para sinalização viária em chapa de aço, totalmente refletiva com película IA/IA - área até 2,0 m²	M2	1,44	2.021,42	2.910,8448	
5.3	CDHU	70.04.001	Coluna simples (PP), diâmetro de 2 1/2" e comprimento de 3,6 m	UN	4,00	1.650,94	6.603,76	
5.4	CDHU	70.01.003	Faixa elevada para travessia de pedestres em massa asfáltica - lombolaixa de vias com execução de recapeamento	M2	-	336,66	-	
							Sub Total	R\$ 11.064,5776
							TOTAL GERAL - R\$	92.746,0516

OBS.:

Os preços unitários utilizados são praticados e aceitos pela Secretaria de Estado de Economia e Planejamento / Unidade de Articulação com Municípios, cujos valores são baseados na Tabela de Serviços da CDHU-Boletim 195 - CD, FDE JUL-2024 e/ou DER JUL-2024-CD.

Jorge Vitor F. Carvalho
Diretor Departamento de Obras
CREA/SP: 5070806928

PRAÇA DO PAÇO MUNICIPAL, Nº 10 - CENTRO - CEP: 11950-000 - CAJATI/SP
SITE: www.cajati.sp.gov.br/site | FONE: (13) 3854-8700





PREFEITURA DO MUNICÍPIO DE CAJATI

Estado de São Paulo

www.cajati.sp.gov.br - compras@cajati.sp.gov.br

Divisão de Licitações e Contratos

(13) 3854-8700

compras@cajati.sp.gov.br



PREFEITURA MUNICIPAL DE CAJATI
ESTADO DE SÃO PAULO



SECRETARIA MUNICIPAL DE OBRAS E MOBILIDADE URBANA

PLANILHA ORÇAMENTÁRIA

OBJETO: RECAPEAMENTO ASFÁLTICO E OBRAS COMPLEMENTARES - LOTE 02

LOCAL: RUA PAULINO DE LIMA - BAIRRO PARA FUSO - CAJATI/SP

ITEM	FONTE	COD.	DESCRIÇÃO DOS SERVIÇOS	UNID.	ORÇAMENTO			
					QUANTIDADE	PREÇO UNITÁRIO C/ BDI	TOTAL	
1. SERVIÇOS PRELIMINARES								
1.1	CDHU	02.08.020	Placa de identificação para obra	M2	-	1.176,12	-	
1.2	CDHU	01.20.280	Levantamento planimétrico de área pavimentada para veículo e pedestre	M2	1.305,00	0,25	326,25	
					Sub Total		R\$	326,25
2. GUIAS E SARJETAS EXTRUSADAS								
2.1	CDHU	03.01.220	Demolição mecanizada de concreto simples, inclusive fragmentação, carregamento, transporte até 1 quilômetro e descarregamento	M3	1,44	409,86	590,20	
2.2	CDHU	05.08.060	Transporte de entulho, para distâncias superiores ao 3º km até o 5º km	M3	1,44	27,68	39,86	
2.3	CDHU	54.06.151	Execução de perfil extrusado no local, sem concreto	M3	1,44	479,63	690,67	
2.4	CDHU	11.01.630	Concreto usinado, fck = 25 MPa - para perfil extrudado	M3	1,44	737,14	1.061,48	
					Sub Total		R\$	2.382,21
3. RECAPEAMENTO ASFÁLTICO								
3.1. RECUPERAÇÃO DE BASE								
3.1.1	CDHU	03.07.010	Demolição (levantamento) mecanizada de pavimento asfáltico, inclusive carregamento, transporte até 1 quilômetro e descarregamento	M2	287,10	36,45	10.468,00	
3.1.1	CDHU	05.08.060	Transporte de entulho, para distâncias superiores ao 3º km até o 5º km	M3	43,07	27,68	1.192,38	
3.1.1	CDHU	54.01.210	Base de brita graduada ESP. MÉDIA: 0,20M	M3	57,42	338,66	19.446,86	
3.2. RECAPEAMENTO ASFÁLTICO								
3.2.1	CDHU	03.07.080	Fresagem de pavimento asfáltico com espessura até 5 cm, inclusive remoção do material fresado até 10 quilômetros e varrição	M2	1.017,90	19,23	19.574,32	
3.2.2	CDHU	54.03.240	Imprimação betuminosa impermeabilizante	M2	287,10	19,61	5.630,33	
3.2.2	CDHU	54.03.230	Imprimação betuminosa ligante	M2	1.305,00	7,56	9.865,80	
3.2.3	CDHU	54.03.210	Camada de rolamento em concreto betuminoso usinado quente - CBUQ - P/ REPERFILAGEM (0,015m)	M3	-	1.908,86	-	
3.2.4	CDHU	54.03.210	Camada de rolamento em concreto betuminoso usinado quente - CBUQ - (0,035m)	M3	45,68	1.908,86	87.196,22	
					Sub Total		R\$	153.369,81
4. DRENAGEM / SAÍDAS D'ÁGUA								
4.1. DRENAGEM								
4.1.1	CDHU	49.12.010	Boca de lobo simples tipo PMSP com tampa de concreto	UN	-	4.224,67	-	
4.1.2	CDHU	49.12.030	Boca de lobo dupla tipo PMSP com tampa de concreto	UN	1,00	6.900,94	6.900,94	
4.1.3	CDHU	07.02.020	Escavação mecanizada de valas ou cavas com profundidade de até 2 m	M3	-	13,98	-	
4.1.4	CDHU	07.11.020	Reaterro compactado mecanizado de vala ou cava com compactador	M3	-	8,55	-	
4.1.5	CDHU	11.18.040	Lastro de pedra britada	M3	-	258,68	-	
4.1.6	CDHU	46.12.060	Tubo de concreto (PS-2), DN= 400mm	M	-	152,15	-	
4.1.7	CDHU	46.12.150	Tubo de concreto (PA-2), DN= 600mm	M	-	311,25	-	
4.1.8	CDHU	46.12.160	Tubo de concreto (PA-2), DN= 800mm	M	-	580,25	-	
4.1.9	CDHU	49.12.120	Chaminé para poço de visita tipo PMSP em alvenaria, diâmetro interno 70 cm - pescoço	M	1,00	821,36	821,36	
4.1.10	CDHU	54.06.160	Sarjeta ou sarjetão moldado no local, tipo PMSP em concreto com fck 20 MPa	M3	-	1.050,78	-	
4.2. SAÍDAS D'ÁGUA								
4.2.1	DER	24.11.04.99	Saída d'água em pedra argamassada	m3	-	959,74	-	
					Sub Total		R\$	7.722,90
5. SINALIZAÇÃO								
5.1	CDHU	70.02.010	Sinalização horizontal com tinta vinílica ou acrílica	M2	29,40	52,72	1.549,87	
5.2	CDHU	70.03.001	Placa para sinalização viária em chapa de aço, totalmente refletiva com película IAI/A - área até 2,0 m²	M2	1,44	2.021,42	2.910,84	
5.3	CDHU	70.04.001	Coluna simples (PP), diâmetro de 2 1/2" e comprimento de 3,6 m	UN	4,00	1.650,94	6.603,76	
5.4	CDHU	70.01.003	Faixa elevada para travessia de pedestres em massa asfáltica - lombofaixa de vias com execução de recapeamento	M2	-	336,66	-	
					Sub Total		R\$	11.064,57
					TOTAL GERAL - R\$		174.864,84	

OBS.: Os preços unitários utilizados são praticados e aceitos pela Secretaria de Estado de Economia e Planejamento / Unidade de Articulação com Municípios, cujos valores são baseados na Tabela de Serviços da CDHU-Boletim 195 - CD, FDE JUL-2024 e/ou DER JUL-2024-CD.

Jorge Vitor F. Carvalho
Diretor Departamento de Obras
CREA/SP: 5070806928

PRAÇA DO PAÇO MUNICIPAL, Nº 10 - CENTRO - CEP: 11950-000 - CAJATI/SP
SITE: www.cajati.sp.gov.br/site | FONE: (13) 3854-8700





PREFEITURA DO MUNICÍPIO DE CAJATI

Estado de São Paulo

www.cajati.sp.gov.br - compras@cajati.sp.gov.br

Divisão de Licitações e Contratos

(13) 3854-8700

compras@cajati.sp.gov.br



PREFEITURA MUNICIPAL DE CAJATI
ESTADO DE SÃO PAULO



SECRETARIA MUNICIPAL DE OBRAS E MOBILIDADE URBANA

PLANILHA ORÇAMENTÁRIA

OBJETO: RECAPEAMENTO ASFÁLTICO E OBRAS COMPLEMENTARES - LOTE 02

LOCAL: RUA PEDRO ALEIXO - BAIRRO PARAFUSO - CAJATI/SP

ITEM	FONTE	COD.	DESCRIÇÃO DOS SERVIÇOS	UNID.	ORÇAMENTO		
					QUANTIDADE	PREÇO UNITÁRIO C/ BDI	TOTAL
1.			SERVIÇOS PRELIMINARES				
1.1	CDHU	02.08.020	Placa de identificação para obra	M2	6,00	1.176,12	7.056,72
1.2	CDHU	01.20.280	Levantamento planimétrico de área pavimentada para veículo e pedestre	M2	336,60	0,25	84,15
					Sub Total	R\$	7.140,87
2.			GUIAS E SARJETAS EXTRUSADAS				
2.1	CDHU	03.01.220	Demolição mecanizada de concreto simples, inclusive fragmentação, carregamento, transporte até 1 quilômetro e descarregamento	M3	3,58	409,86	1.467,30
2.2	CDHU	05.08.060	Transporte de entulho, para distâncias superiores ao 3º km até o 5º km	M3	3,58	27,68	99,09
2.3	CDHU	54.06.151	Execução de perfil extrusado no local, sem concreto	M3	3,58	479,63	1.717,08
2.4	CDHU	11.01.630	Concreto usinado, fck = 25 MPa - para perfil extrudado	M3	3,58	737,14	2.638,96
					Sub Total	R\$	5.922,43
3.			RECAPEAMENTO ASFÁLTICO				
3.1			RECUPERAÇÃO DE BASE				
3.1.1	CDHU	03.07.010	Demolição (levantamento) mecanizada de pavimento asfáltico, inclusive carregamento, transporte até 1 quilômetro e descarregamento	M2	50,49	36,45	1.840,25
3.1.1	CDHU	05.08.060	Transporte de entulho, para distâncias superiores ao 3º km até o 5º km	M3	7,57	27,68	209,75
3.1.1	CDHU	54.01.210	Base de brita graduada ESP. MEDIA: 0,20M	M3	10,10	338,66	3.420,88
3.2			RECAPEAMENTO ASFÁLTICO				
3.2.1	CDHU	03.07.080	Fresagem de pavimento asfáltico com espessura até 5 cm, inclusive remoção do material fresado até 10 quilômetros e varrição	M2	-	19,23	-
3.2.2	CDHU	54.03.240	Impressão betuminosa impermeabilizante	M2	50,49	19,61	990,00
3.2.2	CDHU	54.03.230	Impressão betuminosa ligante	M2	336,60	7,56	2.544,00
3.2.3	CDHU	54.03.210	Camada de rolamento em concreto betuminoso usinado quente - CBUQ - P/ REPERFILAGEM (0,015m)	M3	-	1.908,86	-
3.2.4	CDHU	54.03.210	Camada de rolamento em concreto betuminoso usinado quente - CBUQ - (0,035m)	M3	11,78	1.908,86	22.486,34
					Sub Total	R\$	31.491,38
4.			DRENAGEM / SAÍDAS D'ÁGUA				
4.1			DRENAGEM				
4.1.1	CDHU	49.12.010	Boca de lobo simples tipo PMSP com tampa de concreto	UN	-	4.224,67	-
4.1.2	CDHU	49.12.030	Boca de lobo dupla tipo PMSP com tampa de concreto	UN	-	6.900,94	-
4.1.3	CDHU	07.02.020	Escavação mecanizada de valas ou cavas com profundidade de até 2 m	M3	-	13,98	-
4.1.4	CDHU	07.11.020	Reaterro compactado mecanizado de vala ou cava com compactador	M3	-	8,55	-
4.1.5	CDHU	11.18.040	Lastro de pedra britada	M3	-	258,68	-
4.1.6	CDHU	46.12.060	Tubo de concreto (PS-2), DN= 400mm	M	-	152,15	-
4.1.7	CDHU	46.12.150	Tubo de concreto (PA-2), DN= 600mm	M	-	311,25	-
4.1.8	CDHU	46.12.160	Tubo de concreto (PA-2), DN= 800mm	M	-	580,25	-
4.1.9	CDHU	49.12.120	Chaminé para poço de visita tipo PMSP em alvenaria, diâmetro interno 70 cm - pescoço	M	2,50	821,36	2.053,40
4.1.10	CDHU	54.06.160	Sarjeta ou sarjetão moldado no local, tipo PMSP em concreto com fck 20 MPa	M3	-	1.050,78	-
4.2			SAÍDAS D'ÁGUA				
4.2.1	DER	24.11.04.99	Saída d'água em pedra argamassada	m3	-	959,74	-
					Sub Total	R\$	2.053,40
5.			SINALIZAÇÃO				
5.1	CDHU	70.02.010	Sinalização horizontal com tinta vinilica ou acrílica	M2	-	52,72	-
5.2	CDHU	70.03.001	Placa para sinalização viária em chapa de aço, totalmente refletiva com película IVIA - área até 2,0 m²	M2	-	2.021,42	-
5.3	CDHU	70.04.001	Coluna simples (PP), diâmetro de 2 1/2" e comprimento de 3,6 m	UN	-	1.650,94	-
5.4	CDHU	70.01.003	Faixa elevada para travessia de pedestres em massa asfáltica - lombofaixa de vias com execução de recapeamento	M2	-	336,66	-
					Sub Total	R\$	-
					TOTAL GERAL - R\$	46.608,24	

OBS.: Os preços unitários utilizados são praticados e aceitos pela Secretaria de Estado de Economia e Planejamento / Unidade de Articulação com Municípios, cujo valores são baseados na Tabela de Serviços da CDHU-Boletim 195 - CD, FDE JUL-2024 e/ou DER JUL-2024-CD.

Jorge Vitor F. Carvalho
Diretor Departamento de Obras
CREA/SP: 5070806928

PRAÇA DO PAÇO MUNICIPAL, Nº 10 - CENTRO - CEP: 11950-000 - CAJATI/SP
SITE: www.cajati.sp.gov.br/site | FONE: (13) 3854-8700





PREFEITURA DO MUNICÍPIO DE CAJATI

Estado de São Paulo

www.cajati.sp.gov.br - compras@cajati.sp.gov.br

Divisão de Licitações e Contratos

(13) 3854-8700

compras@cajati.sp.gov.br



PREFEITURA MUNICIPAL DE CAJATI
ESTADO DE SÃO PAULO



SECRETARIA MUNICIPAL DE OBRAS E MOBILIDADE URBANA

PLANILHA ORÇAMENTÁRIA

OBJETO: RECAPEAMENTO ASFÁLTICO E OBRAS COMPLEMENTARES - LOTE 02

LOCAL: RUA RIO JURUÁ - BAIRRO INHUNGUVIRA - CAJATI/SP

ITEM	FONTE	COD.	DESCRIÇÃO DOS SERVIÇOS	UNID.	ORÇAMENTO		
					QUANTIDADE	PREÇO UNITÁRIO C/ BDI	TOTAL
1. SERVIÇOS PRELIMINARES							
1.1	CDHU	02.08.020	Placa de identificação para obra	M2	-	1.176,12	-
1.2	CDHU	01.20.280	Levantamento planimétrico de área pavimentada para veículo e pedestre	M2	329,00	0,25	82,25
					Sub Total	R\$	82,25
2. GUIAS E SARJETAS EXTRUSADAS							
2.1	CDHU	03.01.220	Demolição mecanizada de concreto simples, inclusive fragmentação, carregamento, transporte até 1 quilômetro e descarregamento	M3	0,50	409,86	204,93
2.2	CDHU	05.08.060	Transporte de entulho, para distâncias superiores ao 3º km até o 5º km	M3	0,50	27,68	13,84
2.3	CDHU	54.06.151	Execução de perfil extrusado no local, sem concreto	M3	0,50	479,63	239,82
2.4	CDHU	11.01.630	Concreto usinado, fck = 25 MPa - para perfil extrudado	M3	0,50	737,14	368,57
					Sub Total	R\$	827,16
3. RECAPEAMENTO ASFÁLTICO							
3.1. RECUPERAÇÃO DE BASE							
3.1.1	CDHU	03.07.010	Demolição (levantamento) mecanizada de pavimento asfáltico, inclusive carregamento, transporte até 1 quilômetro e descarregamento	M2	138,20	36,45	5.039,33
3.1.1	CDHU	05.08.060	Transporte de entulho, para distâncias superiores ao 3º km até o 5º km	M3	20,73	27,68	578,88
3.1.1	CDHU	54.01.210	Base de brita graduada ESP. MÉDIA: 0,20M	M3	27,64	338,66	9.360,55
3.2. RECAPEAMENTO ASFÁLTICO							
3.2.1	CDHU	03.07.080	Fresagem de pavimento asfáltico com espessura até 5 cm, inclusive remoção do material fresado até 10 quilômetros e varrição	M2	190,80	19,23	3.680,00
3.2.2	CDHU	54.03.240	Imprimação betuminosa impermeabilizante	M2	138,20	19,61	2.710,10
3.2.2	CDHU	54.03.230	Imprimação betuminosa ligante	M2	329,00	7,56	2.486,22
3.2.3	CDHU	54.03.210	Camada de rolamento em concreto betuminoso usinado quente - CBUQ - P/ REPERFILAGEM (0,015m)	M3	-	1.908,86	-
3.2.4	CDHU	54.03.210	Camada de rolamento em concreto betuminoso usinado quente - CBUQ - (0,035m)	M3	11,52	1.908,86	21.989,07
					Sub Total	R\$	45.828,25
4. DRENAGEM / SAÍDAS D'ÁGUA							
4.1. DRENAGEM							
4.1.1	CDHU	49.12.010	Boca de lobo simples tipo PMSP com tampa de concreto	UN	-	4.224,67	-
4.1.2	CDHU	49.12.030	Boca de lobo dupla tipo PMSP com tampa de concreto	UN	1,00	6.900,94	6.900,94
4.1.3	CDHU	07.02.020	Escavação mecanizada de valas ou cavas com profundidade de até 2 m	M3	-	13,98	-
4.1.4	CDHU	07.11.020	Reaterro compactado mecanizado de vala ou cava com compactador	M3	-	8,55	-
4.1.5	CDHU	11.18.040	Lastro de pedra britada	M3	-	258,68	-
4.1.6	CDHU	46.12.060	Tubo de concreto (PS-2), DN= 400mm	M	-	152,15	-
4.1.7	CDHU	46.12.150	Tubo de concreto (PA-2), DN= 600mm	M	-	311,25	-
4.1.8	CDHU	46.12.160	Tubo de concreto (PA-2), DN= 800mm	M	-	580,25	-
4.1.9	CDHU	49.12.120	Chaminé para poço de visita tipo PMSP em alvenaria, diâmetro interno 70 cm - pescoço	M	1,00	821,36	821,36
4.1.10	CDHU	54.06.160	Sarjeta ou sarjetão moldado no local, tipo PMSP em concreto com fck 20 MPa	M3	-	1.050,78	-
4.2. SAÍDAS D'ÁGUA							
4.2.1	DER	24.11.04.99	Saída d'água em pedra argamassada	m3	-	959,74	-
					Sub Total	R\$	7.722,30
5. SINALIZAÇÃO							
5.1	CDHU	70.02.010	Sinalização horizontal com tinta vinílica ou acrílica	M2	14,70	52,72	775,98
5.2	CDHU	70.03.001	Placa para sinalização viária em chapa de aço, totalmente refletiva com película IA/IA - área até 2,0 m²	M2	1,44	2.021,42	2.910,88
5.3	CDHU	70.04.001	Coluna simples (PP), diâmetro de 2 1/2" e comprimento de 3,6 m	UN	4,00	1.650,94	6.603,76
5.4	CDHU	70.01.003	Faixa elevada para travessia de pedestres em massa asfáltica - lombofaixa de vias com execução de recapeamento	M2	-	336,66	-
					Sub Total	R\$	10.280,58
					TOTAL GERAL - R\$		64.749,55

OBS.: Os preços unitários utilizados são praticados e aceitos pela Secretaria de Estado de Economia e Planejamento / Unidade de Articulação com Municípios, cujos valores são baseados na Tabela de Serviços da CDHU-Boletim 195 - CD, FDE JUL-2024 e/ou DER JUL-2024-CD.

Jorge Vitor F. Carvalho
Diretor Departamento de Obras
CREA/SP: 5070806928

PRAÇA DO PAÇO MUNICIPAL, Nº 10 - CENTRO - CEP: 11950-000 - CAJATI/SP
SITE: www.cajati.sp.gov.br/site | FONE: (13) 3854-8700





PREFEITURA DO MUNICÍPIO DE CAJATI

Estado de São Paulo

www.cajati.sp.gov.br - compras@cajati.sp.gov.br

Divisão de Licitações e Contratos

(13) 3854-8700

compras@cajati.sp.gov.br



PREFEITURA MUNICIPAL DE CAJATI
ESTADO DE SÃO PAULO



SECRETARIA MUNICIPAL DE OBRAS E MOBILIDADE URBANA

PLANILHA ORÇAMENTÁRIA

OBJETO: RECAPEAMENTO ASFÁLTICO E OBRAS COMPLEMENTARES - LOTE 02

LOCAL: TRECHO DA RUA JAVARI - BAIRRO INHUNGUVIRA - CAJATI/SP

ITEM	FONTE	COD.	DESCRIÇÃO DOS SERVIÇOS	UNID.	ORÇAMENTO			
					QUANTIDADE	PREÇO UNITÁRIO C/ RDI	TOTAL	
1. SERVIÇOS PRELIMINARES								
1.1	CDHU	02.08.020	Placa de identificação para obra	M2	-	1.176,12	-	
1.2	CDHU	01.20.280	Levantamento planimétrico de área pavimentada para veículo e pedestre	M2	1.005,50	0,25	251,38	
Sub Total							R\$	251,38
2. GUIAS E SARJETAS EXTRUSADAS								
2.1	CDHU	03.01.220	Demolição mecanizada de concreto simples, inclusive fragmentação, carregamento, transporte até 1 quilômetro e descarregamento	M3	0,88	409,86	360,68	
2.2	CDHU	05.08.060	Transporte de entulho, para distâncias superiores ao 3º km até o 5º km	M3	0,88	27,68	24,36	
2.3	CDHU	54.06.151	Execução de perfil extrusado no local, sem concreto	M3	0,88	479,63	422,07	
2.4	CDHU	11.01.630	Concreto usinado, fck = 25 MPa - para perfil extrudado	M3	0,88	737,14	648,68	
Sub Total							R\$	1.455,79
3. RECAPEAMENTO ASFÁLTICO								
3.1. RECUPERAÇÃO DE BASE								
3.1.1	CDHU	03.07.010	Demolição (levantamento) mecanizada de pavimento asfáltico, inclusive carregamento, transporte até 1 quilômetro e descarregamento	M2	170,90	36,45	6.229,35	
3.1.1	CDHU	05.08.060	Transporte de entulho, para distâncias superiores ao 3º km até o 5º km	M3	25,64	27,68	709,99	
3.1.1	CDHU	54.01.210	Base de brita graduada ESP. MÉDIA: 0,20M	M3	34,18	338,66	11.575,50	
3.2. RECAPEAMENTO ASFÁLTICO								
3.2.1	CDHU	03.07.080	Fresagem de pavimento asfáltico com espessura até 5 cm, inclusive remoção do material fresado até 10 quilômetros e varrição	M2	-	19,23	-	
3.2.2	CDHU	54.03.240	Imprimação betuminosa impermeabilizante	M2	170,90	19,61	3.351,15	
3.2.2	CDHU	54.03.230	Imprimação betuminosa ligante	M2	1.005,50	7,56	7.601,19	
3.2.3	CDHU	54.03.210	Camada de rolamento em concreto betuminoso usinado quente - CBUQ - P/ REPERFILAGEM (0,015m)	M3	-	1.908,86	-	
3.2.4	CDHU	54.03.210	Camada de rolamento em concreto betuminoso usinado quente - CBUQ - (0,035m)	M3	35,19	1.908,86	67.172,40	
Sub Total							R\$	96.640,49
4. DRENAGEM / SAÍDAS D'ÁGUA								
4.1. DRENAGEM								
4.1.1	CDHU	49.12.010	Boca de lobo simples tipo PMSP com tampa de concreto	UN	-	4.224,67	-	
4.1.2	CDHU	49.12.030	Boca de lobo dupla tipo PMSP com tampa de concreto	UN	1,00	6.900,94	6.900,94	
4.1.3	CDHU	07.02.020	Escavação mecanizada de valas ou cavas com profundidade de até 2 m	M3	-	13,98	-	
4.1.4	CDHU	07.11.020	Reaterro compactado mecanizado de vala ou cava com compactador	M3	-	8,55	-	
4.1.5	CDHU	11.18.040	Lastro de pedra britada	M3	-	258,68	-	
4.1.6	CDHU	46.12.060	Tubo de concreto (PS-2), DN= 400mm	M	-	152,15	-	
4.1.7	CDHU	46.12.150	Tubo de concreto (PA-2), DN= 600mm	M	-	311,25	-	
4.1.8	CDHU	46.12.160	Tubo de concreto (PA-2), DN= 800mm	M	-	580,25	-	
4.1.9	CDHU	49.12.120	Chaminé para poço de visita tipo PMSP em alvenaria, diâmetro interno 70 cm - pescoço	M	1,00	821,36	821,36	
4.1.10	CDHU	54.06.160	Sarjeta ou sarjetão moldado no local, tipo PMSP em concreto com fck 20 MPa	M3	-	1.050,78	-	
4.2. SAÍDAS D'ÁGUA								
4.2.1	DER	24.11.04.99	Saída d'água em pedra argamassada	m3	-	959,74	-	
Sub Total							R\$	7.722,34
5. SINALIZAÇÃO								
5.1	CDHU	70.02.010	Sinalização horizontal com tinta vinílica ou acrílica	M2	25,20	52,72	1.328,64	
5.2	CDHU	70.03.001	Placa para sinalização viária em chapa de aço, totalmente refletiva com película IAI/A - área até 2,0 m²	M2	1,44	2.021,42	2.910,15	
5.3	CDHU	70.04.001	Coluna simples (PP), diâmetro de 2 1/2" e comprimento de 3,6 m	UN	4,00	1.650,94	6.603,76	
5.4	CDHU	70.01.003	Faixa elevada para travessia de pedestres em massa asfáltica - lombobaixa de vias com execução de recapeamento	M2	-	336,66	-	
Sub Total							R\$	10.843,55
TOTAL GERAL - R\$							116.912,71	

OBS.: Os preços unitários utilizados são praticados e aceitos pela Secretaria de Estado de Economia e Planejamento / Unidade de Articulação com Municípios, cujo valores são baseados na Tabela de Serviços da CDHU-Boletim 195 - CD, FDE JUL-2024 e/ou DER JUL-2024-CD.

Jorge Vilor F. Carvalho
Diretor Departamento de Obras
CREA/SP: 5070809328

PRAÇA DO PAÇO MUNICIPAL, Nº 10 - CENTRO - CEP: 11950-000 - CAJATI/SP
SITE: www.cajati.sp.gov.br/site | FONE: (13) 3854-8700





PREFEITURA DO MUNICÍPIO DE CAJATI

Estado de São Paulo

www.cajati.sp.gov.br - compras@cajati.sp.gov.br

Divisão de Licitações e Contratos

(13) 3854-8700

compras@cajati.sp.gov.br



PREFEITURA MUNICIPAL DE CAJATI
ESTADO DE SÃO PAULO



SECRETARIA MUNICIPAL DE OBRAS E MOBILIDADE URBANA

PLANILHA ORÇAMENTÁRIA

OBJETO: RECAPEAMENTO ASFÁLTICO E OBRAS COMPLEMENTARES - LOTE 02

LOCAL: TRECHO ANGELINA MIGUEL MUNIZ - BAIRRO INHUNGUVIRA - CAJATI/SP

ITEM	FONTE	COD.	DESCRIÇÃO DOS SERVIÇOS	UNID.	ORÇAMENTO		
					QUANTIDADE	PREÇO UNITÁRIO C/ BDI	TOTAL
1.			SERVIÇOS PRELIMINARES				
1.1	CDHU	02.08.020	Placa de identificação para obra	M2	-	1,176,12	-
1.2	CDHU	01.20.280	Levantamento planimétrico de área pavimentada para veículo e pedestre	M2	1.073,10	0,25	268,28
					Sub Total	R\$	268,28
2.			GUIAS E SARJETAS EXTRUSADAS				
2.1	CDHU	03.01.220	Demolição mecanizada de concreto simples, inclusive fragmentação, carregamento, transporte até 1 quilômetro e descarregamento	M3	1,16	409,86	475,44
2.2	CDHU	05.08.060	Transporte de entulho, para distâncias superiores ao 3º km até o 5º km	M3	1,16	27,58	32,11
2.3	CDHU	54.06.151	Execução de perfil extrusado no local, sem concreto	M3	1,16	479,63	556,32
2.4	CDHU	11.01.630	Concreto usinado, fck = 25 MPa - para perfil extrudado	M3	1,16	737,14	855,08
					Sub Total	R\$	1.919,06
3.			RECAPEAMENTO ASFÁLTICO				
3.1			RECUPERAÇÃO DE BASE				
3.1.1	CDHU	03.07.010	Demolição (levantamento) mecanizada de pavimento asfáltico, inclusive carregamento, transporte até 1 quilômetro e descarregamento	M2	193,10	36,45	7.038,55
3.1.1	CDHU	05.08.060	Transporte de entulho, para distâncias superiores ao 3º km até o 5º km	M3	28,97	27,68	800,89
3.1.1	CDHU	54.01.210	Base de brita graduada ESP. MÉDIA: 0,20M	M3	38,62	338,66	13.079,05
3.2			RECAPEAMENTO ASFÁLTICO				
3.2.1	CDHU	03.07.080	Fresagem de pavimento asfáltico com espessura até 5 cm, inclusive remoção do material fresado até 10 quilômetros e varrição	M2	880,00	19,23	16.920,40
3.2.2	CDHU	54.03.240	Imprimação betuminosa impermeabilizante	M2	193,10	19,61	3.786,66
3.2.2	CDHU	54.03.230	Imprimação betuminosa ligante	M2	1.398,70	7,56	10.578,11
3.2.3	CDHU	54.03.210	Camada de rolamento em concreto betuminoso usinado quente - CBUQ - P/ REPERFILAGEM (0,015m)	M3	4,88	1.908,86	9.338,89
3.2.4	CDHU	54.03.210	Camada de rolamento em concreto betuminoso usinado quente - CBUQ - (0,035m)	M3	37,56	1.908,86	71.696,78
					Sub Total	R\$	133.228,33
4.			DRENAGEM / SAÍDAS D'ÁGUA				
4.1			DRENAGEM				
4.1.1	CDHU	49.12.010	Boca de lobo simples tipo PMSP com tampa de concreto	UN	-	4.224,67	-
4.1.2	CDHU	49.12.030	Boca de lobo dupla tipo PMSP com tampa de concreto	UN	1,00	6.900,94	6.900,94
4.1.3	CDHU	07.02.020	Escavação mecanizada de valas ou cavas com profundidade de até 2 m	M3	-	13,98	-
4.1.4	CDHU	07.11.020	Reaterro compactado mecanizado de vala ou cava com compactador	M3	-	8,55	-
4.1.5	CDHU	11.18.040	Lastro de pedra britada	M3	-	258,68	-
4.1.6	CDHU	46.12.060	Tubo de concreto (PS-2), DN= 400mm	M	-	152,15	-
4.1.7	CDHU	46.12.150	Tubo de concreto (PA-2), DN= 600mm	M	-	311,25	-
4.1.8	CDHU	46.12.160	Tubo de concreto (PA-2), DN= 800mm	M	-	580,25	-
4.1.9	CDHU	49.12.120	Chaminé para poço de visita tipo PMSP em alvenaria, diâmetro interno 70 cm - pescoço	M	1,00	821,36	821,36
4.1.10	CDHU	54.06.160	Sarjeta ou sarjetão moldado no local, tipo PMSP em concreto com fck 20 MPa	M3	-	1.050,78	-
4.2			SAÍDAS D'ÁGUA				
4.2.1	DER	24.11.04.99	Saída d'água em pedra argamassada	m3	-	959,74	-
					Sub Total	R\$	7.722,30
5.			SINALIZAÇÃO				
5.1	CDHU	70.02.010	Sinalização horizontal com tinta vinílica ou acrílica	M2	29,40	52,72	1.549,99
5.2	CDHU	70.03.001	Placa para sinalização viária em chapa de aço, totalmente refletiva com película IAI/A - área até 2,0 m²	M2	1,44	2.021,42	2.910,84
5.3	CDHU	70.04.001	Coluna simples (PP), diâmetro de 2 1/2" e comprimento de 3,6 m	UN	4,00	1.650,94	6.603,76
5.4	CDHU	70.01.003	Faixa elevada para travessia de pedestres em massa asfáltica - lombofaixa de vias com execução de recapamento	M2	-	336,66	-
					Sub Total	R\$	11.064,55
					TOTAL GERAL - R\$		154.196,50

OBS.: Os preços unitários utilizados são praticados e aceitos pela Secretaria de Estado de Economia e Planejamento / Unidade de Articulação com Municípios, cujos valores são baseados na Tabela de Serviços da CDHU-Boletim 195 - CD, FDE JUL-2024 e/ou DER JUL-2024-CD.

Jorge Vitor F. Carvalho
Diretor Departamento de Obras
CREA/SP: 5070806928

PRAÇA DO PAÇO MUNICIPAL, Nº 10 - CENTRO - CEP: 11950-000 - CAJATI/SP
SITE: www.cajati.sp.gov.br/site | FONE: (13) 3854-8700





PREFEITURA DO MUNICÍPIO DE CAJATI

Estado de São Paulo

www.cajati.sp.gov.br - compras@cajati.sp.gov.br

Divisão de Licitações e Contratos

(13) 3854-8700

compras@cajati.sp.gov.br



PREFEITURA MUNICIPAL DE CAJATI
ESTADO DE SÃO PAULO



SECRETARIA MUNICIPAL DE OBRAS E MOBILIDADE URBANA

PLANILHA ORÇAMENTARIA

OBJETO: RECAPEAMENTO ASFÁLTICO E OBRAS COMPLEMENTARES - LOTE 02

LOCAL: VIELA PRIMAVERA - BAIRRO PARAFUSO - CAJATI/SP

ITEM	FONTE	COD.	DESCRIÇÃO DOS SERVIÇOS	UNID.	ORÇAMENTO			
					QUANTIDADE	PREÇO UNITÁRIO C/ BDI	TOTAL	
SERVIÇOS PRELIMINARES								
1.1	CDHU	02.08.020	Placa de identificação para obra	M2	-	1.176,12	-	
1.2	CDHU	01.20.280	Levantamento planimétrico de área pavimentada para veículo e pedestre	M2	323,80	0,25	80,95	
							Sub Total	R\$ 80,95
GUIAS E SARJETAS EXTRUSADAS								
2.1	CDHU	03.01.220	Demolição mecanizada de concreto simples, inclusive fragmentação, carregamento, transporte até 1 quilômetro e descarregamento	M3	0,55	409,86	225,42	
2.2	CDHU	05.08.060	Transporte de entulho, para distâncias superiores ao 3º km até o 5º km	M3	0,55	27,68	15,22	
2.3	CDHU	54.06.151	Execução de perfil extrusado no local, sem concreto	M3	0,66	479,63	263,96	
2.4	CDHU	11.01.630	Concreto usinado, fck = 25 MPa - para perfil extrudado	M3	0,55	737,14	405,42	
							Sub Total	R\$ 909,89
RECAPEAMENTO ASFÁLTICO								
RECUPERAÇÃO DE BASE								
3.1	CDHU	03.07.010	Demolição (levantamento) mecanizada de pavimento asfáltico, inclusive carregamento, transporte até 1 quilômetro e descarregamento	M2	48,60	36,45	1.760,43	
3.1.1	CDHU	05.08.060	Transporte de entulho, para distâncias superiores ao 3º km até o 5º km	M3	7,29	27,68	201,81	
3.1.1	CDHU	54.01.210	Base de brita graduada ESP. MÉDIA: 0,20M	M3	9,72	338,66	3.287,78	
RECAPEAMENTO ASFÁLTICO								
3.2	CDHU	03.07.080	Fresagem de pavimento asfáltico com espessura até 5 cm, inclusive remoção do material fresado até 10 quilômetros e varrição	M2	-	19,23	384,60	
3.2.1	CDHU	54.03.240	Imprimação betuminosa impermeabilizante	M2	48,60	19,61	953,04	
3.2.2	CDHU	54.03.230	Imprimação betuminosa ligante	M2	323,80	7,56	2.448,71	
3.2.3	CDHU	54.03.210	Camada de rolamento em concreto betuminoso usinado quente - CBUQ - P/ REPERFILAGEM (0,015m)	M3	-	1.908,86	3.817,72	
3.2.4	CDHU	54.03.210	Camada de rolamento em concreto betuminoso usinado quente - CBUQ - (0,035m)	M3	11,33	1.908,86	21.611,49	
							Sub Total	R\$ 30.289,49
DRENAGEM / SAÍDAS D'ÁGUA								
DRENAGEM								
4.1	CDHU	49.12.010	Boca de lobo simples tipo PMSP com tampa de concreto	UN	-	4.224,67	4.224,67	
4.1.1	CDHU	49.12.030	Boca de lobo dupla tipo PMSP com tampa de concreto	UN	1,00	6.900,94	6.900,94	
4.1.2	CDHU	07.02.020	Escavação mecanizada de valas ou cavas com profundidade de até 2 m	M3	-	13,98	279,60	
4.1.3	CDHU	07.11.020	Reaterro compactado mecanizado de vala ou cava com compactador	M3	-	8,55	171,00	
4.1.4	CDHU	11.18.040	Lastro de pedra britada	M3	-	258,68	517,36	
4.1.5	CDHU	46.12.060	Tubo de concreto (PS-2), DN= 400mm	M	-	152,15	152,15	
4.1.6	CDHU	46.12.150	Tubo de concreto (PA-2), DN= 600mm	M	-	311,25	311,25	
4.1.7	CDHU	46.12.160	Tubo de concreto (PA-2), DN= 800mm	M	-	580,25	580,25	
4.1.8	CDHU	49.12.120	Chaminé para poço de visita tipo PMSP em alvenaria, diâmetro interno 70 cm - pescoço	M	0,10	821,36	821,36	
4.1.9	CDHU	54.06.160	Sarjeta ou sarjetão moldado no local, tipo PMSP em concreto com fck 20 MPa	M3	-	1.050,78	2.101,56	
4.1.10	CDHU	54.06.160	Sarjeta ou sarjetão moldado no local, tipo PMSP em concreto com fck 20 MPa	M3	-	1.050,78	2.101,56	
SAÍDAS D'ÁGUA								
4.2	DER	24.11.04.99	Saída d'água em pedra argamassada	m3	-	959,74	959,74	
4.2.1	DER	24.11.04.99	Saída d'água em pedra argamassada	m3	-	959,74	959,74	
							Sub Total	R\$ 6.900,94
SINALIZAÇÃO								
5.1	CDHU	70.02.010	Sinalização horizontal com tinta vinílica ou acrílica	M2	-	52,72	1.054,40	
5.2	CDHU	70.03.001	Placa para sinalização viária em chapa de aço, totalmente refletiva com película IA/IA - área até 2,0 m²	M2	-	2.021,42	4.042,84	
5.3	CDHU	70.04.001	Coluna simples (PP), diâmetro de 2 1/2" e comprimento de 3,6 m	UN	-	1.650,94	1.650,94	
5.4	CDHU	70.01.003	Faixa elevada para travessia de pedestres em massa asfáltica - lombafaixa de vias com execução de recapeamento	M2	-	336,66	673,32	
							Sub Total	R\$ 7.421,50
							TOTAL GERAL - R\$	38.267,39

OBS.: Os preços unitários utilizados são praticados e aceitos pela Secretaria de Estado de Economia e Planejamento / Unidade de Articulação com Municípios, valores são baseados na Tabela de Serviços da CDHU-Boletim 195 - CD, FDE JUL-2024 e/ou DER JUL-2024-CD.

Jorge Vitor F. Carvalho
Diretor Departamento de Obras
CREA/SP: 50708/06928

PRAÇA DO PAÇO MUNICIPAL, Nº 10 - CENTRO - CEP: 11950-000 - CAJATI/SP
SITE: www.cajati.sp.gov.br/site | FONE: (13) 3854-8700





PREFEITURA DO MUNICÍPIO DE CAJATI

Estado de São Paulo

www.cajati.sp.gov.br - compras@cajati.sp.gov.br

Divisão de Licitações e Contratos

(13) 3854-8700

compras@cajati.sp.gov.br

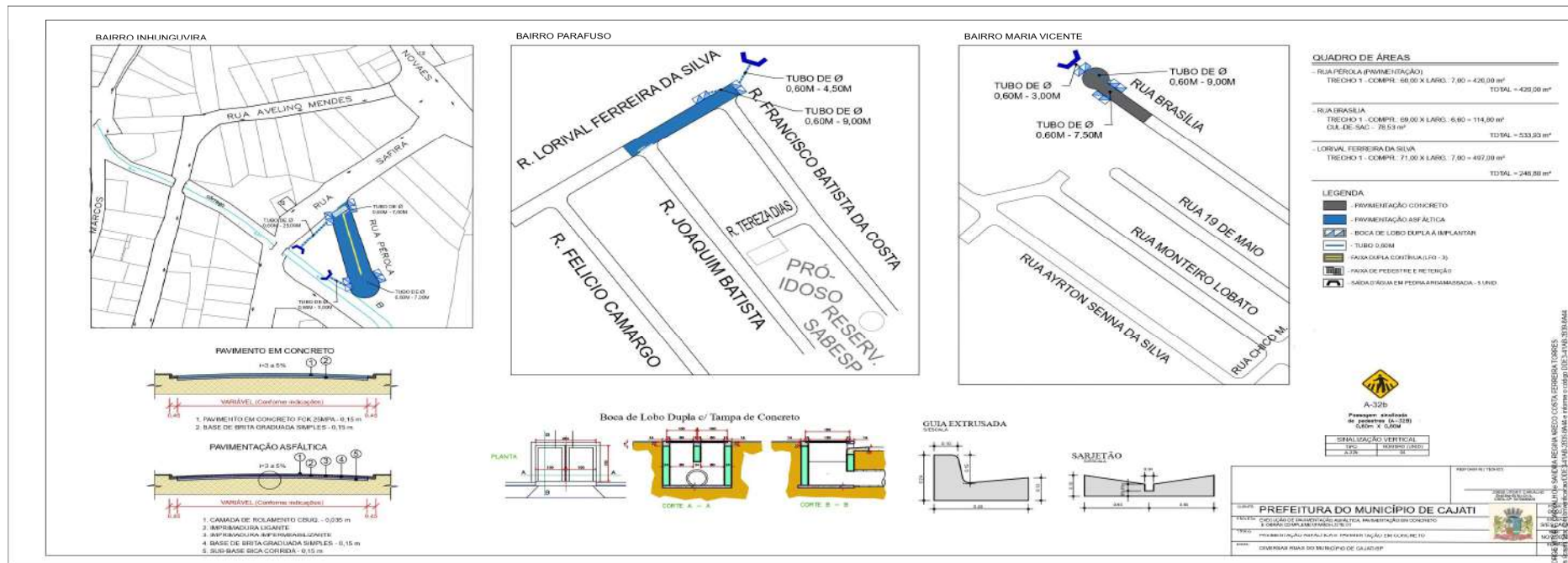



PREFEITURA DO MUNICÍPIO DE CAJATI

Estado de São Paulo

www.cajati.sp.gov.br - compras@cajati.sp.gov.br

Divisão de Licitações e Contratos

(13) 3854-8700

compras@cajati.sp.gov.br

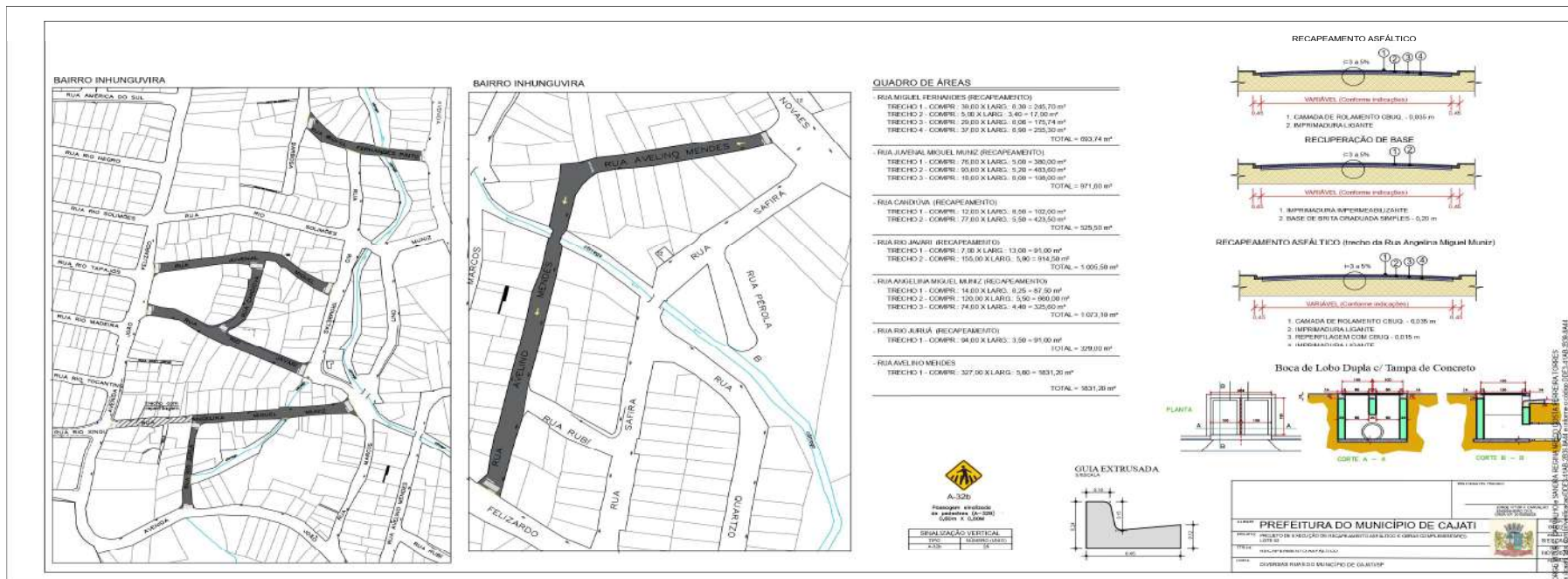



PREFEITURA DO MUNICÍPIO DE CAJATI

Estado de São Paulo

www.cajati.sp.gov.br - compras@cajati.sp.gov.br

Divisão de Licitações e Contratos

(13) 3854-8700

compras@cajati.sp.gov.br



PREFEITURA MUNICIPAL DE CAJATI
ESTADO DE SÃO PAULO

SECRETARIA MUNICIPAL DE OBRAS E MOBILIDADE URBANA



PLANILHA ORÇAMENTÁRIA

OBJETO: PAVIMENTAÇÃO ASFÁLTICA, PAVIMENTAÇÃO EM CONCRETO E OBRAS COMPLEMENTARES - LOTE 01

LOCAL: DIVERSOS LOCAIS DO MUNICÍPIO - CAJATI/SP

ITEM	LOCAIS PAVIMENTAÇÃO	M2	TOTAL EM R\$
1.	PAVIMENTAÇÃO		
1.1	LOCAL: RUA PEROLA - BAIRRO INHUNGUVIRA - CAJATI/SP	420,00	139.201,72
1.2	LOCAL: TRAVESSA RORAIMA - BAIRRO BICO DO PATO - CAJATI/SP	246,80	79.376,26
1.3	LOCAL: RUA LORIVAL FERREIRA DA SILVA - BAIRRO PARAFUSO - CAJATI/SP	497,00	154.087,69
1.4	LOCAL: VIELA GERBERA - BAIRRO PARAFUSO - CAJATI/SP	70,74	72.901,94
1.5	LOCAL: VIELA LEANDRO GOIS - BAIRRO CENTRO - CAJATI/SP	145,65	61.485,96
1.6	LOCAL: RUA BRASÍLIA - BAIRRO JD. MARIA VICENTE - CAJATI/SP	533,93	152.322,76
TOTAL GERAL - R\$			659.376,33

11 de novembro de 2024.

JORGE VITOR FERREIRA CARVALHO
DIRETOR DEPARTAMENTO DE OBRAS
CREA 5070806928

PRAÇA DO PAÇO MUNICIPAL, Nº 10 - CENTRO - CEP: 11950-000 - CAJATI/SP
SITE: www.cajati.sp.gov.br/site | FONE: (13) 3854-8700

Assinado por 3 pessoas: LUIZ HENRIQUE KOGA, JORGE VITOR F. CARVALHO e SANDRA REGINA ARECO COSTA FERREIRA TORRES
Para verificar a validade das assinaturas, acesse <https://cajati.1doc.com.br/verificacao/DDE3-41AB-2B38-8A44> e informe o código DDE3-41AB-2B38-8A44





PREFEITURA DO MUNICÍPIO DE CAJATI

Estado de São Paulo

www.cajati.sp.gov.br - compras@cajati.sp.gov.br

Divisão de Licitações e Contratos

(13) 3854-8700

compras@cajati.sp.gov.br



PREFEITURA MUNICIPAL DE CAJATI
ESTADO DE SÃO PAULO

SECRETARIA MUNICIPAL DE OBRAS E MOBILIDADE URBANA

PLANILHA ORÇAMENTÁRIA

OBJETO: RECAPEAMENTO ASFÁLTICO E OBRAS COMPLEMENTARES - LOTE 02

LOCAL: DIVERSAS RUAS DO MUNICÍPIO DE CAJATI/SP



ITEM	LOCAIS RECAPEAMENTO	M2	TOTAL EM R\$
1.	RECAPEAMENTO ASFÁLTICO		
1.1	LOCAL: RUA PEDRO ALEIXO - BAIRRO PARAFUSO - CAJATI/SP	336,60	46.608,25
1.2	LOCAL: RUA ESTADINA BATISTA - BAIRRO PARAFUSO - CAJATI/SP	1200,60	154.003,57
1.3	LOCAL: RUA PAULINO DE LIMA - BAIRRO PARAFUSO - CAJATI/SP	1305,00	174.864,94
1.4	LOCAL: MIGUEL FERNANDES - BAIRRO INHUNGUVIRA - CAJATI/SP	693,74	92.740,09
1.5	LOCAL: JUVENAL MIGUEL MUNIZ - BAIRRO INHUNGUVIRA - CAJATI/SP	971,60	116.931,43
1.6	LOCAL: CANDIUVÁ - BAIRRO VILA ANTUNES - CAJATI/SP	525,50	73.870,68
1.7	LOCAL: TRECHO DA RUA JAVARI - BAIRRO INHUNGUVIRA - CAJATI/SP	1005,50	116.912,75
1.8	LOCAL: TRECHO ANGELINA MIGUEL MUNIZ - BAIRRO INHUNGUVIRA - CAJATI/SP	1073,10	154.196,50
1.9	LOCAL: RUA RIO JURUA - BAIRRO INHUNGUVIRA - CAJATI/SP	329,00	64.749,54
1.10	LOCAL: VIELA PRIMAVERA - BAIRRO PARAFUSO - CAJATI/SP	323,80	38.267,30
1.11	LOCAL: RUA AVELINO MENDES - BAIRRO INHUNGUVIRA - CAJATI/SP	1831,20	180.729,07
TOTAL GERAL - R\$			1.213.874,12

11/11/2024

JORGE VITOR FERREIRA CARVALHO
DIRETOR DEPARTAMENTO DE OBRAS
CREA/SP: 5070806928

1/1



Assinado por 3 pessoas: LUIZ HENRIQUE KOGA, JORGE VITOR FERREIRA CARVALHO e SANDRA REGINA ARECO COSTA FERREIRA TORRES
Para verificar a validade das assinaturas, acesse <https://cajati.tdoc.com.br/verificacao/DE3-41AB-2B38-0A44> e informe o código DDE3-41AB-2B38-0A44





PREFEITURA DO MUNICÍPIO DE CAJATI

Estado de São Paulo

www.cajati.sp.gov.br - compras@cajati.sp.gov.br

Divisão de Licitações e Contratos

(13) 3854-8700

compras@cajati.sp.gov.br



PREFEITURA DO MUNICÍPIO DE CAJATI

- ESTADO DE SÃO PAULO -

SECRETARIA MUNICIPAL DE OBRAS E MOBILIDADE URBANA



RESUMO PROJETO BÁSICO

OBJETO:

LOTE 01 - PAVIMENTAÇÃO ASFÁLTICA, PAVIMENTAÇÃO EM CONCRETO E OBRAS COMPLEMENTARES EM DIVERSAS RUAS DO MUNICÍPIO DE CAJATI/SP

LOTE 02 - RECAPEAMENTO ASFÁLTICO E OBRAS COMPLEMENTARES EM DIVERSAS RUAS DO MUNICÍPIO DE CAJATI/SP

Em atenção à solicitação da Divisão de Suprimentos quanto a apresentação do projeto básico, conforme disposto no art. 6, XXV da Lei 14.133/2021, elaboramos o resumo da documentação acostada nos autos do Memorando nº 20575/2024-1DOC.

De acordo com as disposições do art. 6º, XXV da Lei 14.133/2021, o projeto básico é o *"conjunto de elementos necessários e suficientes, com nível de precisão adequado para definir e dimensionar a obra ou o serviço, ou o complexo de obras ou de serviços objeto da licitação, elaborado com base nas indicações dos estudos técnicos preliminares, que assegure a viabilidade técnica e o adequado tratamento do impacto ambiental do empreendimento e que possibilite a avaliação do custo da obra e a definição dos métodos e do prazo de execução, devendo conter os seguintes elementos: "*

a) levantamentos topográficos e cadastrais, sondagens e ensaios geotécnicos, ensaios e análises laboratoriais, estudos socioambientais e demais dados e levantamentos necessários para execução da solução escolhida;

O levantamento cadastral com as delimitações do projeto com as devidas áreas, comprimento e larguras estão descritas no "PROJ_PAV-LOTE_01.pdf" para o lote 01 e "PROJ_RECAPE-LOTE_02.pdf" para o lote 02.

Não houve necessidade de apresentar a sondagem, pois a pavimentação e recapeamento é em via existente, desta forma não será preciso ter corte profundo para implantação.

b) soluções técnicas globais e localizadas, suficientemente detalhadas, de forma a evitar, por ocasião da elaboração do projeto executivo e da realização das obras e montagem, a necessidade de reformulações ou variantes quanto à qualidade, ao preço e ao prazo inicialmente definidos;

Tais soluções foram preliminarmente definidas nos projetos, no seguinte arquivo:

- PROJ_PAV-LOTE_01.pdf - Folhas 01 e 02
- PROJ_RECAPE-LOTE_02.pdf - Folhas 01 e 02

c) identificação dos tipos de serviços a executar e dos materiais e equipamentos a incorporar à obra, bem como das suas especificações, de modo a assegurar os melhores resultados para o empreendimento e a segurança executiva na utilização do objeto, para os fins a que se destina, considerados os riscos e os perigos identificáveis, sem frustrar o caráter competitivo para a sua execução;

Praça do Paço Municipal, nº 10 - Centro - CEP 11.950-000 - Cajati, SP
E-mail: obras@cajati.sp.gov.br - Telefone: (13) 3854-8660

Página 1 de 2

Assinado por 3 pessoas: LUIZ HENRIQUE KOGA, JORGE VITOR F. CARVALHO e SANDRA REGINA ARECO COSTA FERREIRA TORRES
Para verificar a validade das assinaturas, acesse <https://cajati.1doc.com.br/verificacao/DDE3-41AB-2E39-9A44> e informe o código DDE3-41AB-2E39-9A44



Assinado por 4 pessoas: THAIS NOVAES RIBEIRO, ROSEMEIRE VIEIRA DOS SANTOS, LUIZ HENRIQUE KOGA e GABRIEL ORBELI FRANÇA
Para verificar a validade das assinaturas, acesse <https://cajati.1doc.com.br/verificacao/99C9-C6CD-D9D1-5DF9> e informe o código 99C9-C6CD-D9D1-5DF9





PREFEITURA DO MUNICÍPIO DE CAJATI

Estado de São Paulo

www.cajati.sp.gov.br - compras@cajati.sp.gov.br

Divisão de Licitações e Contratos

(13) 3854-8700

compras@cajati.sp.gov.br



PREFEITURA DO MUNICÍPIO DE CAJATI

- ESTADO DE SÃO PAULO -

SECRETARIA MUNICIPAL DE OBRAS E MOBILIDADE URBANA



A identificação dos serviços foi apresentada no Memorial Descritivo, que está inserido no arquivo "MEMORIAL DESCRITIVO-LOTE01.PDF" e "MEMORIAL DESCRITIVO-LOTE02.PDF".

d) informações que possibilitem o estudo e a definição de métodos construtivos, de instalações provisórias e de condições organizacionais para a obra, sem frustrar o caráter competitivo para a sua execução;

As informações acerca do estudo e definição do método construtivo e das instalações provisórias, foram inseridos nos arquivos:

- PROJ_PAV-LOTE_01.pdf - Folhas 01 e 02
- PROJ_RECAPE-LOTE_02.pdf - Folhas 01 e 02
- MEMORIAL DESCRITIVO-LOTE01.pdf
- MEMORIAL DESCRITIVO-LOTE02.pdf

e) subsídios para montagem do plano de licitação e gestão da obra, compreendidos a sua programação, a estratégia de suprimentos, as normas de fiscalização e outros dados necessários em cada caso;

A programação da obra está definida no Cronograma Físico Financeiro e a estratégia de suprimentos foi definido junto a planilha orçamentária, localizados nos arquivos "ORÇAMENTO-LOTE01, CRONOGRAMA-LOTE01, ORÇAMENTO-LOTE02, CRONOGRAMA-LOTE02 E BDI.PDF", no qual foi proposto todos os insumos necessários para a execução da obra. Os dados para licitação foram fornecidos no arquivo "ABERTURA_LICITAÇÃO.PDF".

Quanto as informações necessárias para fiscalização, foi inserido o critério de medição com informações de como o serviço deverá ser recebido, conforme apresentado no arquivo "MEMORIAL_DESCRITIVO-LOTE01.PDF" e "MEMORIAL_DESCRITIVO-LOTE02.PDF".

f) orçamento detalhado do custo global da obra, fundamentado em quantitativos de serviços e fornecimentos propriamente avaliados, obrigatório exclusivamente para os regimes de execução previstos nos incisos I, II, III, IV e VII do caput do art. 46 desta Lei;

O orçamento foi apresentado nos arquivos "ORÇAMENTO-LOTE01.PDF" e "ORÇAMENTO-LOTE02.PDF"

Sem mais, é o que cabe informar.

Cajati, 11 de novembro de 2024

JORGE VITOR FERREIRA CARVALHO
DIRETOR DEPARTAMENTO DE OBRAS
SECRETARIA MUNICIPAL DE OBRAS E MOBILIDADE URBANA

Praça do Paço Municipal, nº 10 - Centro - CEP 11.950-000 - Cajati, SP
E-mail: obras@cajati.sp.gov.br - Telefone: (13) 3854-8660

Página 2 de 2

Assinado por 3 pessoas: LUIZ HENRIQUE KOGA, JORGE VITOR F. CARVALHO e SANDRA REGINA ARECO COSTA FERREIRA TORRES
Para verificar a validade das assinaturas, acesse <https://cajati.1doc.com.br/verificacao/DDE3-41AB-2E39-9A44> e informe o código DDE3-41AB-2E39-9A44



Assinado por 4 pessoas: THAIS NOVAES RIBEIRO, ROSEMEIRE VIEIRA DOS SANTOS, LUIZ HENRIQUE KOGA e GABRIEL ORBELI FRANÇA
Para verificar a validade das assinaturas, acesse <https://cajati.1doc.com.br/verificacao/99C9-C6CD-D9D1-5DF9> e informe o código 99C9-C6CD-D9D1-5DF9





PREFEITURA DO MUNICÍPIO DE CAJATI

Estado de São Paulo

www.cajati.sp.gov.br - compras@cajati.sp.gov.br

Divisão de Licitações e Contratos

(13) 3854-8700

compras@cajati.sp.gov.br



PREFEITURA DO MUNICÍPIO DE CAJATI

- ESTADO DE SÃO PAULO -

SECRETARIA MUNICIPAL DE OBRAS E MOBILIDADE URBANA

TERMO DE REFERÊNCIA

1. DAS CONDIÇÕES GERAIS DA CONTRATAÇÃO (art. 6º, XXIII, “a” e “i” da Lei n. 14.133/2021)

1.1. OBJETO

Tem por objeto a contratação de empresa especializada para execução de obras de pavimentação, conforme os seguintes lotes:

Lote 01: Pavimentação Asfáltica, Pavimentação em Concreto e Obras Complementares.

Lote 02: Recapeamento Asfáltico e Obras Complementares.

1.2. DA DESCRIÇÃO DOS SERVIÇOS:

1.2.1. DESCRIÇÃO DAS TAREFAS BÁSICAS DO SERVIÇO.

Lote 01:

A execução da pavimentação asfáltica e pavimentação em concreto, com todas as obras complementares necessárias, incluindo drenagem, sinalização, e ajustes de infraestrutura existentes. O serviço deverá ser executado com materiais adequados e conforme as normas técnicas pertinentes, visando garantir a durabilidade, segurança e eficiência da pavimentação.

Lote 02:

O recapeamento asfáltico será realizado com a aplicação de nova camada de asfalto, visando melhorar a qualidade do tráfego e prolongar a vida útil das vias já pavimentadas. Além disso, serão realizadas as obras complementares necessárias, como serviços de drenagem, limpeza de vias e sinalização.

1.2.2. LOCALIZAÇÃO DOS SERVIÇOS

Os serviços serão executados em diversas vias do Município, conforme especificado na Ordem de Serviço a ser emitida para cada lote, com diretrizes a serem detalhadas para ordem de execução pela Secretaria Municipal de Obras e Mobilidade Urbana.

1.3. DO PRAZO PARA A EXECUÇÃO:

A contratação do objeto terá uma vigência de 06 (seis) meses, podendo o mesmo ser prorrogado, por igual período.

Assinado por 3 pessoas: LUIZ HENRIQUE KOGA, JORGE VITOR F. CARVALHO e SANDRA REGINA ARECO COSTA FERREIRA TORRES
Para verificar a validade das assinaturas, acesse <https://cajati.1doc.com.br/verificacao/DDE3-47AB-2B39-8A44> e informe o código DDE3-47AB-2B39-8A44

Página 1 de 8





PREFEITURA DO MUNICÍPIO DE CAJATI

Estado de São Paulo

www.cajati.sp.gov.br - compras@cajati.sp.gov.br

Divisão de Licitações e Contratos

(13) 3854-8700

compras@cajati.sp.gov.br



PREFEITURA DO MUNICÍPIO DE CAJATI

- ESTADO DE SÃO PAULO -

SECRETARIA MUNICIPAL DE OBRAS E MOBILIDADE URBANA

1.4. ESTIMATIVAS DO VALOR DA CONTRATAÇÃO, ACOMPANHADAS DOS PREÇOS UNITÁRIOS:

1.4.1. Com base no orçamento apresentado estima-se que o valor total da presente contratação para o lote 01 é de R\$ 659.376,33 e para o lote 02 é de R\$ 1.213.874,12.

1.4.2. Os itens que compõe o objeto deste processo são os descritos na planilha orçamentária em anexo integrante a este Termo de Referência.

2. FUNDAMENTAÇÃO E DESCRIÇÃO DA NECESSIDADE DA CONTRATAÇÃO (art. 6º, inciso XXIII, alínea 'b', da Lei nº 14.133/2021)

Mediante solicitação da representante da Secretaria Municipal de Obras e Mobilidade Urbana, via DFD oficializada pelo **Memorando 18.613/2024**, justifica-se a presente solicitação.

A pavimentação e o recapeamento das vias são essenciais para garantir a segurança viária, o conforto da população e a melhoria das condições de mobilidade no município.

A contratação da empresa será realizada em conformidade com a Lei nº 14.133/2021, respeitando todas as normas e procedimentos estabelecidos por esta legislação. Esta justificativa está alinhada com as justificativas formuladas no Documento de Formalização de Demandas (DFD) e levará em consideração as quantidades e condições de execução que serão detalhadas no Estudo Técnico Preliminar.

3. DA DESCRIÇÃO DA SOLUÇÃO COMO UM TODO CONSIDERADO O CICLO DE VIDA DO OBJETO E ESPECIFICAÇÃO DO PRODUTO (art. 6º, inciso XXIII, alínea 'c', e art. 40, §1º, inciso I, da Lei nº 14.133/2021)

As soluções propostas consistem na execução de pavimentação asfáltica e em concreto para o lote 01 e para o lote 02, o recapeamento asfáltico e obras complementares, com a aplicação de técnicas adequadas que garantam a durabilidade e a eficiência das vias. O uso de materiais de alta qualidade e o cumprimento das normas técnicas são essenciais para garantir a longevidade da pavimentação e minimizar custos futuros com manutenções.

Assinado por 3 pessoas: LUIZ HENRIQUE KOGA, JORGE VITOR F. CARVALHO e SANDRA REGINA ARECO COSTA FERREIRA TORRES
Para verificar a validade das assinaturas, acesse <https://cajati.1doc.com.br/verificacao/DDE3-41AB-2E39-9A44> e informe o código DDE3-41AB-2E39-9A44

Página 2 de 8





PREFEITURA DO MUNICÍPIO DE CAJATI

Estado de São Paulo

www.cajati.sp.gov.br - compras@cajati.sp.gov.br

Divisão de Licitações e Contratos

(13) 3854-8700

compras@cajati.sp.gov.br



PREFEITURA DO MUNICÍPIO DE CAJATI

- ESTADO DE SÃO PAULO -

SECRETARIA MUNICIPAL DE OBRAS E MOBILIDADE
URBANA

4. DOS REQUISITOS DA CONTRATAÇÃO (art. 6º, XXIII, alínea 'd', da Lei nº 14.133/21)

Para contratação da empresa especializada para o Lote 01 e Lote 02, recomenda-se atender uma série de requisitos para garantir a escolha de um prestador de serviços qualificado e confiável, como exemplo, citamos:

- Certificações Técnicas: A empresa deve possuir todas as certificações técnicas necessárias, como registro no Conselho Regional de Engenharia e Agronomia (CREA).
- Licenças e Permissões: A empresa deve estar licenciada para operar e possuir todas as permissões legais exigidas.
- Capacidade Técnica: A empresa deverá comprovar já ter realizado serviços similares.
- Normas de Segurança: A empresa deve seguir todas as normas de segurança nacionais e internacionais, como as estabelecidas pela Associação Brasileira de Normas Técnicas (ABNT).
- Procedimentos de Segurança: Deve possuir procedimentos rigorosos de segurança no trabalho e um plano de prevenção de acidentes.
- Instalação e Manutenção: A empresa deve oferecer tantos serviços de instalação quanto de manutenção preventiva e corretiva.

5. MODELO DE EXECUÇÃO CONTRATUAL (arts. 6º, XXIII, alínea "e" e 40, §1º, inciso II, da Lei nº 14.133/2021).

5.1. O prazo de execução dos serviços será de 180 (cento e oitenta) dias a partir do pedido da execução do serviço, podendo ou não ser prorrogada.

5.2. Caso não seja possível a entrega na data assinalada, a empresa deverá comunicar as razões respectivas com pelo menos 60 (sessenta) dias de antecedência para que qualquer pleito de prorrogação de prazo seja analisado, ressalvadas situações de caso fortuito e força maior.

5.3. Os serviços deverão ser executados conforme descritos nos memoriais descritivos e planilha orçamentária, com a ordem de execução, a ser definida pela Secretaria Municipal de Obras e Mobilidade Urbana.

5.4. Os bens serão recebidos de acordo com o item 5.1. Pelo (a) responsável pela demanda, para efeito de posterior verificação de sua conformidade com as especificações constantes neste Termo de Referência e na proposta.

5.5. Os bens poderão ser rejeitados, no todo ou em parte, quando em desacordo com as especificações constantes neste Termo de Referência e na proposta, devendo ser substituídos no prazo de 05 (cinco) dias, a contar da notificação da contratada, às suas custas, sem prejuízo da aplicação das penalidades.

5.6. Os bens serão recebidos definitivamente no prazo de 90 (noventa) dias, contados do recebimento provisório, após a verificação da qualidade e quantidade do material e consequente aceitação mediante termo detalhado.

Página 3 de 8

Assinado por 3 pessoas: LUIZ HENRIQUE KOGA, JORGE VITOR F. CARVALHO e SANDRA REGINA ARECO COSTA FERREIRA TORRES
Para verificar a validade das assinaturas, acesse <https://cajati.1doc.com.br/verificacao/DDE3-41AB-2B39-8A44> e informe o código DDE3-41AB-2B39-8A44





PREFEITURA DO MUNICÍPIO DE CAJATI

Estado de São Paulo

www.cajati.sp.gov.br - compras@cajati.sp.gov.br

Divisão de Licitações e Contratos

(13) 3854-8700

compras@cajati.sp.gov.br



PREFEITURA DO MUNICÍPIO DE CAJATI

- ESTADO DE SÃO PAULO -

SECRETARIA MUNICIPAL DE OBRAS E MOBILIDADE
URBANA

5.6.1. Na hipótese de a verificação a que se refere o subitem anterior não ser procedida dentro do prazo fixado, reputar-se-á como realizada, consumando-se o recebimento definitivo no dia do esgotamento do prazo

5.7. O recebimento provisório ou definitivo não excluirá a responsabilidade civil pela solidez e pela segurança do serviço nem a responsabilidade ético-profissional pela perfeita execução do contrato.

6. MODELO DE GESTÃO DO CONTRATO (art. 6º, XXIII, alínea "f", da Lei nº 14.133/21)

A execução do contrato deverá ser gerida, acompanhada e fiscalizada pelo gestor e fiscais do contrato, ou pelos respectivos substitutos (Lei nº 14.133, de 2021, art. 117, caput).

O acompanhamento será exercido por representante da Prefeitura Municipal, conforme dispõe o art. 117, combinado com o art. 7, da Lei nº 14133/2021 e alterações, neste ato denominado FISCAL, designados por Portaria específica, devidamente credenciado, ao qual competirá dirimir as dúvidas que surgirem no curso da execução, registrando as ocorrências, comunicando ao Gestor da Administração para ciência do que for pertinente a execução do objeto licitado.

Para gerenciamento geral, acompanhamento e fiscalização operacional da execução deste contrato (Gestor de Contrato) será o responsável designado através de Portaria.

A fiscalização que trata esta Cláusula não exclui nem reduz a responsabilidade da contratada, até mesmo perante terceiro, por qualquer irregularidade, inclusive resultante de imperfeições e ou falhas no fornecimento do objeto, ou de qualidade inferior e, na ocorrência desta, não excluirá nem reduzirá essa responsabilidade a fiscalização ou o acompanhamento pelo contratante (Art. 120 da Lei nº 14133/21, com suas alterações).

7. CRITÉRIOS DE MEDIÇÃO E DE PAGAMENTO ELETRÔNICA (art. 6º, inciso XXIII, alínea 'g', da Lei nº 14.133/2021)

Medição mensal, tendo por base o orçamento proposto pela contratada e integrante do contrato. O pagamento decorrente do fornecimento do objeto desta licitação será efetuado até 30 (trinta) dias, em consonância com a Secretaria de Finanças após aprovação dos serviços pela fiscalização, mediante crédito em conta corrente, e apresentação da respectiva documentação fiscal, devidamente atestada pelo fiscal de contrato competente, designado por Portaria específica, ou pelo Secretário Municipal de Obras, conforme dispõe o art. 117, combinado com o art. 7, da Lei nº 14.133/2021 e alterações.

As notas fiscais/faturas que apresentarem incorreções serão devolvidas à empresa vencedora para as devidas correções. Nesse caso, o prazo de que trata este

Assinado por 3 pessoas: LUIZ HENRIQUE KOGA, JORGE VITOR F. CARVALHO e SANDRA REGINA ARECO COSTA FERREIRA TORRES
Para verificar a validade das assinaturas, acesse <https://cajati.1doc.com.br/verificacao/DDE3-47AB-2B39-8A44> e informe o código DDE3-47AB-2B39-8A44

Página 4 de 8





PREFEITURA DO MUNICÍPIO DE CAJATI

Estado de São Paulo

www.cajati.sp.gov.br - compras@cajati.sp.gov.br

Divisão de Licitações e Contratos

(13) 3854-8700

compras@cajati.sp.gov.br



PREFEITURA DO MUNICÍPIO DE CAJATI

- ESTADO DE SÃO PAULO -

SECRETARIA MUNICIPAL DE OBRAS E MOBILIDADE
URBANA

item começará a fluir a partir da data de apresentação da nota fiscal/fatura, sem imperfeições.

No dever de pagamento pela Administração, será observada a ordem cronológica para cada fonte diferenciada de recursos.

A ordem cronológica poderá ser alterada, mediante prévia justificativa da autoridade competente e posterior comunicação ao órgão de controle interno da Administração e ao tribunal de contas competente, conforme preceitua o artigo 141 § 1º da Lei 14133/2021.

8. FORMA E CRITÉRIOS DE SELEÇÃO DO FORNECEDOR (art. 6º, inciso XXIII, alínea 'h', da Lei nº 14.133/2021)

No ato em que apresentar a proposta e para habilitar a licitante para assinatura do contrato a licitante deverá apresentar os seguintes documentos conforme preceitua o artigo 63 inciso II da Lei 14133/2021.

RELATIVAMENTE A HABILITAÇÃO JURÍDICA

Cédula de Identidade dos Sócios, do Empresário Individual ou do Procurador (este último, quando for o caso)

Registro comercial, no caso de empresa individual; **juntamente com a certidão simplificada da junta comercial.**

Cópia do ato constitutivo, estatuto ou contrato social em vigor, **juntamente com a certidão simplificada da junta comercial**

REGULARIDADE FISCAL E TRABALHISTA

Comprovante de inscrição no Cadastro Nacional da Pessoa Jurídica do Ministério da Fazenda (CNPJ)

Prova de regularidade relativa à Seguridade Social (INSS), por meio de Certidão Negativa de Débitos ou Positiva com Efeitos de Negativa de Débito, emitida pela Secretaria da Receita Federal.

Prova de regularidade para com o Fundo de Garantia por Tempo de Serviços – FGTS, através do Certificado de Regularidade de Situação – CRF, emitido pela Caixa Econômica Federal.

Prova de regularidade para com a Fazenda Municipal da sede da licitante ou outro equivalente na forma da lei.

Assinado por 3 pessoas: LUIZ HENRIQUE KOGA, JORGE VITOR F. CARVALHO e SANDRA REGINA ARECO COSTA FERREIRA TORRES
Para verificar a validade das assinaturas, acesse <https://cajati.1doc.com.br/verificacao/DDE3-47AB-2B39-8A44> e informe o código DDE3-47AB-2B39-8A44

Página 5 de 8





PREFEITURA DO MUNICÍPIO DE CAJATI

Estado de São Paulo

www.cajati.sp.gov.br - compras@cajati.sp.gov.br

Divisão de Licitações e Contratos

(13) 3854-8700

compras@cajati.sp.gov.br



PREFEITURA DO MUNICÍPIO DE CAJATI

- ESTADO DE SÃO PAULO -

SECRETARIA MUNICIPAL DE OBRAS E MOBILIDADE URBANA

Prova de regularidade para com a Fazenda Estadual da sede da licitante, ou outro equivalente na forma da lei.

Prova de inexistência de débitos inadimplidos perante a Justiça do Trabalho, mediante a apresentação de certidão negativa, nos termos do Título VII-A da Consolidação das Leis do Trabalho, aprovada pelo Decreto-Lei no 5.452, de 1º de maio de 1943.

QUALIFICAÇÃO ECONÔMICA FINANCEIRA.

Certidão negativa de falência ou concordata para pessoa jurídica e execuções para pessoas físicas, expedida pelo Distribuidor Judicial da Comarca onde se situa a pessoa jurídica, ou de execução patrimonial expedida no domicílio da pessoa física, com data de expedição não superior a 180 (cento e oitenta) dias anteriores data da proposta.

Em se tratando de empresa que estejam em recuperação judicial, a mesma deverá fornecer o Plano de Recuperação já homologado pelo juízo competente e em pleno vigor. (Súmula nº 50 do Tribunal de Contas do Estado de São Paulo).

Comprovar capital social de no mínimo 10% (dez por cento) do valor estimado da contratação (§4º, art. 69 da Lei 14.133/2021), que para o objeto do lote 01 será de R\$ 65.937,63 (sessenta e cinco mil e novecentos e trinta e sete reais e sessenta e três centavos) e para o objeto do lote 02 será de R\$ 121.387,41 (cento e vinte e um mil e trezentos e oitenta e sete reais e quarenta e um centavos).

DOCUMENTAÇÃO RELATIVO A QUALIFICAÇÃO TÉCNICA

A proponente deverá apresentar comprovação de aptidão para desempenho da atividade pertinente e compatível em características quantidades e prazos com o objeto desta licitação devendo ser feito por atestado de capacidade técnica e operacional fornecidos por pessoas jurídicas de direito Público ou Privado, devidamente registrado na entidade de classe competente (CREA/CAU), nos quantitativos conforme tabela abaixo (art.67 da Lei 14.133/2021).

"§ 2º OBSERVADO O DISPOSTO NO CAPUT E NO § 1º DESTE ARTIGO, SERÁ ADMITIDA A EXIGÊNCIA DE ATESTADOS COM QUANTIDADES MÍNIMAS DE ATÉ 50% (CINQUENTA POR CENTO) DAS PARCELAS DE QUE TRATA O REFERIDO PARÁGRAFO, VEDADAS LIMITAÇÕES DE TEMPO E DE LOCAIS ESPECÍFICOS RELATIVAS AOS ATESTADOS."

Para o lote 01:

Descrição dos itens para capacidade operacional - lote 01	unidade	Quant. mínima
Abertura e preparo de caixa até 40 cm, compactação do subleito mínimo de 95% do PN e transporte até o raio de 1 km	M2	725,47
Base de bica corrida	M3	68,78

Página 6 de 8

Assinado por 3 pessoas: LUIZ HENRIQUE KOGA, JORGE VITOR F. CARVALHO e SANDRA REGINA ARECO COSTA FERREIRA TORRES
Para verificar a validade das assinaturas, acesse <https://cajati.1doc.com.br/verificacao/DDE3-41AB-2B39-8A44> e informe o código DDE3-41AB-2B39-8A44





PREFEITURA DO MUNICÍPIO DE CAJATI

Estado de São Paulo

www.cajati.sp.gov.br - compras@cajati.sp.gov.br

Divisão de Licitações e Contratos

(13) 3854-8700

compras@cajati.sp.gov.br



PREFEITURA DO MUNICÍPIO DE CAJATI

- ESTADO DE SÃO PAULO-

SECRETARIA MUNICIPAL DE OBRAS E MOBILIDADE URBANA

Base de brita graduada	M3	143,56
Camada de rolamento em concreto betuminoso usinado quente - CBUQ	M3	16,05
Boca de lobo dupla tipo PMSP com tampa de concreto	UNID	5,00
Concreto usinado, fck = 25 MPa	M3	74,78
Descrição dos itens para capacidade profissional		
Abertura e preparo de caixa até 40 cm, compactação do subleito mínimo de 95% do PN e transporte até o raio de 1 km		
Base de bica corrida		
Base de brita graduada		
Camada de rolamento em concreto betuminoso usinado quente - CBUQ		
Boca de lobo dupla tipo PMSP com tampa de concreto		
Concreto usinado, fck = 25 MPa		

Para o lote 02:

Descrição dos itens para capacidade operacional – lote 02	unidade	Quant. mínima
Base de brita graduada	M3	180,14
Fresagem de pavimento asfáltico com espessura até 5 cm, inclusive remoção do material fresado até 10 quilômetros e varrição	M2	1817,57
Imprimação betuminosa ligante	M2	4797,82
Camada de rolamento em concreto betuminoso usinado quente - CBUQ	M3	167,93
Boca de lobo dupla tipo PMSP com tampa de concreto	UN	4,00
Descrição dos itens para capacidade profissional		
Base de brita graduada		
Fresagem de pavimento asfáltico com espessura até 5 cm, inclusive remoção do material fresado até 10 quilômetros e varrição		
Imprimação betuminosa ligante		
Camada de rolamento em concreto betuminoso usinado quente - CBUQ		
Boca de lobo dupla tipo PMSP com tampa de concreto		

A licitante deverá apresentar:

Página 7 de 8

Assinado por 3 pessoas: LUIZ HENRIQUE KOGA, JORGE VITOR F. CARVALHO e SANDRA REGINA ARECO COSTA FERREIRA TORRES
Para verificar a validade das assinaturas, acesse <https://cajati.1doc.com.br/verificacao/DDE3-41AB-2E39-9A44> e informe o código DDE3-41AB-2E39-9A44





PREFEITURA DO MUNICÍPIO DE CAJATI

Estado de São Paulo

www.cajati.sp.gov.br - compras@cajati.sp.gov.br

Divisão de Licitações e Contratos

(13) 3854-8700

compras@cajati.sp.gov.br



PREFEITURA DO MUNICÍPIO DE CAJATI

- ESTADO DE SÃO PAULO -

SECRETARIA MUNICIPAL DE OBRAS E MOBILIDADE
URBANA

- Profissional devidamente registrado no conselho profissional competente (CREA/CAU), quando for o caso, detentor de atestado de responsabilidade técnica por execução de obra ou serviço de características semelhantes, para fins de contratação;
- Registro ou inscrição do licitante na entidade profissional competente; (CREA/CAU);
- Os profissionais indicados pelo licitante deverão participar da obra ou serviço objeto da licitação, e será admitida a sua substituição por profissionais de experiência equivalente ou superior, desde que aprovada pela Administração.
- Declaração de que o licitante tomou conhecimento de todas as informações e das condições locais para o cumprimento das obrigações objeto da licitação.

“A exigência de atestados será restrita às parcelas de maior relevância ou valor significativo do objeto da licitação, assim consideradas as que tenham valor individual igual ou superior a 4% (quatro por cento) do valor total estimado da contratação.”

9. ADEQUAÇÃO ORÇAMENTÁRIA (art. 6º, inciso XXIII, alínea “j”, da Lei nº 14.133/2021)

O elemento previsto no inciso II, do art. 18 da Lei 14.133/2021 – “Demonstração da previsão da contratação no plano anual de contratação, sempre que elaborado, de modo a indicar o seu alinhamento com o planejamento da Administração.

A previsão orçamentária para esta contratação está alinhada com o planejamento da Administração Municipal e será devidamente registrada nas peças orçamentárias correspondentes.

Cajati, 11 de novembro de 2024.

Assinado por 3 pessoas: LUIZ HENRIQUE KOGA, JORGE VITOR F. CARVALHO e SANDRA REGINA ARECO COSTA FERREIRA TORRES
Para verificar a validade das assinaturas, acesse <https://cajati.1doc.com.br/verificacao/DDE3-41AB-2B39-8A44> e informe o código DDE3-41AB-2B39-8A44

Página 8 de 8





PREFEITURA DO MUNICÍPIO DE CAJATI

Estado de São Paulo

www.cajati.sp.gov.br - compras@cajati.sp.gov.br

Divisão de Licitações e Contratos

(13) 3854-8700

compras@cajati.sp.gov.br



VERIFICAÇÃO DAS ASSINATURAS



Código para verificação: DDE3-41AB-2B39-8A44

Este documento foi assinado digitalmente pelos seguintes signatários nas datas indicadas:

- ✓ LUIZ HENRIQUE KOGA (CPF 087.XXX.XXX-13) em 25/11/2024 15:22:20 (GMT-03:00)
Papel: Parte
Emitido por: Sub-Autoridade Certificadora 1Doc (Assinatura 1Doc)
- ✓ JORGE VITOR F. CARVALHO (CPF 415.XXX.XXX-52) em 25/11/2024 15:33:41 (GMT-03:00)
Papel: Parte
Emitido por: Sub-Autoridade Certificadora 1Doc (Assinatura 1Doc)
- ✓ SANDRA REGINA ARECO COSTA FERREIRA TORRES (CPF 019.XXX.XXX-56) em 25/11/2024 15:49:23 (GMT-03:00)
Papel: Parte
Emitido por: Sub-Autoridade Certificadora 1Doc (Assinatura 1Doc)

Para verificar a validade das assinaturas, acesse a Central de Verificação por meio do link:

<https://cajati.1doc.com.br/verificacao/DDE3-41AB-2B39-8A44>





PREFEITURA DO MUNICÍPIO DE CAJATI

Estado de São Paulo

www.cajati.sp.gov.br - compras@cajati.sp.gov.br

Divisão de Licitações e Contratos

(13) 3854-8700

compras@cajati.sp.gov.br



ANEXO 02

CONCORRÊNCIA, NA FORMA ELETRÔNICA Nº 031/ 2024

1. HABILITAÇÃO

1.1 EXIGÊNCIAS PARA HABILITAÇÃO

A empresa vencedora da Concorrência deverá anexar, na plataforma BLL, os documentos comprobatórios de habilitação, em até 03 (três) horas após a solicitação do Agente de Contratações, e eventuais documentos complementares deverão ser anexados em documentos complementares do sistema BLL (**item 9.1 do edital**).

O prazo de 03 (três) horas previsto no item anterior será contado quando houver, de acordo com o expediente na Prefeitura do Município de Cajati – SP.

1.2 DOCUMENTOS DE HABILITAÇÃO

Os documentos exigidos para habilitação serão enviados por meio do sistema eletrônico, em formato digital, através de chave eletrônica, no prazo de no máximo 03 (três) horas, prorrogável por igual período, contados da solicitação do Agente de Contratações.

Como condição prévia ao exame da documentação de habilitação do licitante detentor da proposta classificada em primeiro lugar, o Agente de Contratações verificará o eventual descumprimento das condições de participação, especialmente quanto à existência de sanção que impeça a participação no certame ou a futura contratação, mediante a consulta aos seguintes cadastros:

Consulta Consolidada de Pessoa Jurídica do Tribunal de Contas da União (<https://certidoes-apf.apps.tcu.gov.br/>)

A consulta aos cadastros será realizada em nome da empresa licitante e também de seu sócio majoritário, por força do artigo 12 da Lei nº 8.429, de 1992, que prevê, dentre as sanções impostas ao responsável pela prática de ato de improbidade administrativa, a proibição de contratar com o Poder Público, inclusive por intermédio de pessoa jurídica da qual seja sócio majoritário.

Caso conste na Consulta de Situação do Fornecedor a existência de Ocorrências Impeditivas Indiretas, o gestor diligenciará para verificar se houve fraude por parte das empresas apontadas no Relatório de Ocorrências Impeditivas Indiretas.

A tentativa de burla será verificada por meio dos vínculos societários, linhas de fornecimento similares, dentre outros.

O licitante será convocado para manifestação previamente à sua desclassificação.

Constatada a existência de sanção, o Agente de Contratações reputará o licitante inabilitado, por falta de condição de participação.

No caso de inabilitação, haverá nova verificação, pelo sistema, da eventual ocorrência do empate ficto, previsto nos arts. 44 e 45 da Lei Complementar nº 123, de 2006, atualizada pela Lei Complementar 147/ 2014, seguindo-se a disciplina antes estabelecida para a aceitação da proposta subsequente.

Havendo a necessidade de envio de documentos de habilitação complementares, necessários à confirmação daqueles exigidos neste Edital e já apresentados, o licitante será convocado a encaminhá-los, em formato digital, via e-mail, no prazo de 03 (três) horas, sob pena de inabilitação.

Caso haja divergência entre os documentos solicitados na plataforma BLL e os do edital, deverão prevalecer os documentos solicitados no edital que é a Lei Interna da Licitação, porém, nesses casos, após a verificação do Agente de Contratações de inconsistências e divergências na plataforma BLL, serão solicitados os documentos complementares à licitante vencedora, nos termos do item 9.2 que serão posteriormente disponibilizados no campo DOCUMENTOS da plataforma para conferência e acompanhamento das demais licitantes.

Não serão aceitos documentos de habilitação com indicação de CNPJ/ CPF diferentes, salvo aqueles legalmente permitidos.





PREFEITURA DO MUNICÍPIO DE CAJATI

Estado de São Paulo

www.cajati.sp.gov.br - compras@cajati.sp.gov.br

Divisão de Licitações e Contratos

(13) 3854-8700

compras@cajati.sp.gov.br



Se o licitante for a matriz, todos os documentos deverão estar em nome da matriz, e se o licitante for a filial, todos os documentos deverão estar em nome da filial, exceto aqueles documentos que, pela própria natureza, comprovadamente, forem emitidos somente em nome da matriz.

Serão aceitos registros de CNPJ de licitante matriz e filial com diferenças de números de documentos pertinentes ao CND e ao CRF/ FGTS, quando for comprovada a centralização do recolhimento dessas contribuições.

Ressalvado o disposto no item 5.3 e 9.2.1, os licitantes deverão encaminhar, nos termos deste Edital, a documentação relacionada nos itens a seguir, para fins de habilitação:

Habilitação jurídica:

No caso de empresário individual: inscrição no Registro Público de Empresas Mercantis, a cargo da Junta Comercial da respectiva sede.

No caso de sociedade empresária ou empresa individual de responsabilidade limitada - EIRELI: ato constitutivo, estatuto ou contrato social em vigor, devidamente registrado na Junta Comercial da respectiva sede, acompanhado de documento comprobatório de seus administradores;

Inscrição no Registro Público de Empresas Mercantis onde opera, com averbação no Registro onde tem sede a matriz, no caso de ser o participante sucursal, filial ou agência;

No caso de sociedade simples: inscrição do ato constitutivo no Registro Civil das Pessoas Jurídicas do local de sua sede, acompanhada de prova da indicação dos seus administradores;

Os documentos acima deverão estar acompanhados de todas as alterações ou da consolidação respectiva;

Regularidade fiscal e trabalhista:

Prova de inscrição no Cadastro Nacional de Pessoas Jurídicas ou no Cadastro de Pessoas Físicas, conforme o caso;

Prova de regularidade fiscal perante a Fazenda Nacional, mediante apresentação de certidão expedida conjuntamente pela Secretaria da Receita Federal do Brasil (RFB) e pela Procuradoria-Geral da Fazenda Nacional (PGFN), referente a todos os créditos tributários federais e à Dívida Ativa da União (DAU) por elas administrados, inclusive aqueles relativos à Seguridade Social, nos termos da Portaria Conjunta nº 1.751, de 02/ 10/ 2014, do Secretário da Receita Federal do Brasil e da Procuradora-Geral da Fazenda Nacional.

Prova de regularidade relativa à Seguridade Social (INSS) e ao Fundo de Garantia por Tempo de Serviço (FGTS), demonstrando situação regular no cumprimento dos encargos sociais instituídos por lei;

Prova de inexistência de débitos inadimplidos perante a Justiça do Trabalho, mediante a apresentação de certidão negativa ou positiva com efeito de negativa, nos termos do Título VII-A da Consolidação das Leis do Trabalho, aprovada pelo Decreto-Lei nº 5.452, de 1º de maio de 1943;

Prova de inscrição no cadastro de contribuintes estadual e/ ou Municipal, relativo ao domicílio ou sede do licitante, pertinente ao seu ramo de atividade e compatível com o objeto contratual;

Prova de regularidade com a Fazenda Estadual do domicílio ou sede do licitante, relativa à atividade em cujo exercício contrata ou concorre;

Prova de regularidade com a Fazenda Municipal, relativa ao domicílio ou sede do licitante;

Caso o licitante seja considerado isento dos tributos estaduais relacionados ao objeto licitatório, deverá comprovar tal condição mediante declaração da Fazenda Estadual do seu domicílio ou sede, ou outra equivalente, na forma da lei;

Caso o licitante detentor do menor preço seja qualificado como microempresa ou empresa de pequeno porte deverá apresentar toda a documentação exigida para efeito de comprovação de regularidade fiscal, mesmo que esta apresente alguma restrição, sob pena de inabilitação.

Qualificação Econômico-Financeira.

Certidão Negativa de Falência expedida pelo distribuidor da sede da pessoa jurídica, com data de emissão inferior a 180 (cento e oitenta) dias da entrega dos documentos de habilitação;





PREFEITURA DO MUNICÍPIO DE CAJATI

Estado de São Paulo

www.cajati.sp.gov.br - compras@cajati.sp.gov.br

Divisão de Licitações e Contratos

(13) 3854-8700

compras@cajati.sp.gov.br



Certidão negativa de recuperação judicial ou extrajudicial expedida pelo distribuidor da sede da pessoa jurídica, com data de emissão inferior a 180 (cento e oitenta) dias da entrega dos documentos de habilitação, ou nas hipóteses em que a certidão encaminhada for positiva, deve o licitante apresentar comprovante da homologação/ deferimento pelo juízo competente do plano de recuperação judicial/ extrajudicial em vigor.

Balanco patrimonial e demonstrações contábeis do último exercício social, já exigíveis e apresentados na forma da lei, que comprovem a boa situação financeira da empresa, vedada a sua substituição por balancetes ou balanços provisórios, podendo ser atualizados por índices oficiais quando encerrado há mais de 3 (três) meses da data de apresentação da proposta;

No caso de empresa constituída no exercício social vigente, admite-se a apresentação de balanço patrimonial e demonstrações contábeis referentes ao período de existência da sociedade;

É admissível o balanço intermediário, se decorrer de lei ou contrato social/ estatuto social.

A comprovação da situação financeira da empresa será constatada mediante obtenção de índices de Liquidez Geral (LG), Solvência Geral (SG) e Liquidez Corrente (LC), superiores a 1 (um) resultantes da aplicação das fórmulas:

$$\text{LG (Liquidez Geral)} = \frac{\text{Ativo Circulante + Realizável a Longo Prazo}}{\text{Passivo Circulante + Passivo Não Circulante}}$$

$$\text{SG (Solvência Geral)} = \frac{\text{Ativo Total}}{\text{Passivo Circulante + Passivo Não Circulante}}$$

$$\text{LC (Liquidez Corrente)} = \frac{\text{Ativo Circulante}}{\text{Passivo Circulante}}$$

As empresas que apresentarem resultado inferior ou igual a 1 (um) em qualquer dos índices de Liquidez Geral (LG), Solvência Geral (SG) e Liquidez Corrente (LC), deverão comprovar, considerados os riscos para a Administração, e, a critério da autoridade competente, o capital mínimo ou o patrimônio líquido mínimo de 10% (dez por cento) do valor estimado da contratação ou do item pertinente.

As licitantes deverão apresentar comprovação, por meio de declaração, de relação de relação dos compromissos assumidos pelo licitante que importem em diminuição de sua capacidade econômico-financeira, excluídas parcelas já executadas de contratos firmados com a Administração Pública e/ ou com a iniciativa privada, vigentes na data da sessão pública de abertura desta licitação, não é superior ao Patrimônio Líquido do licitante, podendo este ser atualizado na forma já disciplinada neste Edital.

A declaração de que trata o item acima deverá estar acompanhada da Demonstração do Resultado do Exercício (DRE) relativa ao último exercício social, quando houver divergência percentual superior a 10% (dez por cento), para mais ou para menos, entre a declaração aqui tratada e a receita bruta discriminada na Demonstração do Resultado do Exercício (DRE), deverão ser apresentadas, concomitantemente, as devidas justificativas.

Qualificação Técnica:

Registro da empresa ou inscrição na entidade profissional competente – CREA, CRT, CFT ou CAU. (inciso V)





PREFEITURA DO MUNICÍPIO DE CAJATI

Estado de São Paulo

www.cajati.sp.gov.br - compras@cajati.sp.gov.br

Divisão de Licitações e Contratos

(13) 3854-8700

compras@cajati.sp.gov.br



Comprovação de aptidão para desempenho de atividade pertinente (capacidade operacional) e compatível em características e quantidades do objeto da licitação...; Observado o disposto no caput e no § 1º do Artigo 67, será admitida a exigência de atestados com quantidades mínimas de até 50% (cinquenta por cento) das parcelas de que trata o referido parágrafo, vedadas limitações de tempo e de locais específicos relativas aos atestados; A exigência de atestados será restrita às parcelas de maior relevância ou valor significativo do objeto da licitação, assim consideradas as que tenham valor individual igual ou superior a 4% (quatro por cento) do valor total estimado da contratação;

As especificações e quantidades de serviços exigidas para comprovação de experiência (capacidade operacional), pela licitante para o presente edital são:

10.10.3.1 – LOTE 001 – Pavimentação Asfáltica, Pavimentação em Concreto e Obras Complementares em Diversas Ruas do Município de Cajati/ SP:

DESCRIÇÃO DOS SERVIÇOS (OU SIMILAR)	QUANT	UNID
- Abertura e preparo de caixa até 40 cm, compactação do subleito mínimo de 95% do PN e transporte até o raio de 1 km	725,47	M2
- Base de bica corrida	68,78	M3
- Base de brita graduada	143,56	M3
- Camada de rolamento em concreto betuminoso usinado quente – CBUQ	16,05	M3
- Boca de lobo dupla tipo PMSP com tampa de concreto	5,00	Und
- Concreto usinado, fck = 25 Mpa	74,78	M3
- Tubo de concreto (PA-2), DN=600mm	187,00	M
- Concreto usinado, fck=25Mpa – para perfil extrusado	33,00	M3

10.10.3.2 – LOTE 002 – Recapeamento Asfáltico e Obras Complementares em Diversas Ruas do Município de Cajati/ SP:

DESCRIÇÃO DOS SERVIÇOS (OU SIMILAR)	QUANT	UNID
- Base de brita graduada	180,14	M3
- Fresagem de pavimento asfáltico com espessura até 5 cm, inclusive remoção do material fresado até 10 quilômetros e varrição	1.817,57	M2
- Imprimação betuminosa ligante	4.797,82	M2
- Camada de rolamento em concreto betuminoso usinado quente – CBUQ	167,93	M3
- Boca de lobo dupla tipo PMSP com tampa de concreto	4,00	Und

Assinado por 4 pessoas: THAIS NOVAES CRIBBEIRO, ROSEMEIRE VIEIRA DOS SANTOS, LUIZ HENRIQUE ROGO e GABRIEL ORBELLIFRANCA
Para verificar a validade das assinaturas, acesse <https://cajati.1.doc.com.br/verificacao/99C9-C6CD-D9D1-5DF9> e informe o código 99C9-C6CD-D9D1-5DF9





PREFEITURA DO MUNICÍPIO DE CAJATI

Estado de São Paulo

www.cajati.sp.gov.br - compras@cajati.sp.gov.br

Divisão de Licitações e Contratos

(13) 3854-8700

compras@cajati.sp.gov.br



10.10.4. Comprovação de vínculo profissional para realização dos serviços, compatível e pertinente com os serviços licitados, podendo se dar mediante “contrato social, registro na Carteira Profissional, ficha de empregado ou contrato de trabalho, sendo possível a contratação de profissional autônomo que preencha os requisitos e se responsabilize tecnicamente pela execução dos serviços”

10.10.5. Capacitação técnico-profissional: Atestado de responsabilidade técnica por execução do serviço de características semelhantes (inciso I), limitadas as parcelas de maior relevância, abaixo indicadas, do objeto da presente licitação, quais sejam:

10.10.5.1 - LOTE 001 – Pavimentação Asfáltica, Pavimentação em Concreto e Obras Complementares em Diversas Ruas do Município de Cajati/ SP:

DESCRIÇÃO
- Abertura e preparo de caixa até 40 cm, compactação do subleito mínimo de 95% do PN e transporte até o raio de 1 km
- Base de bica corrida
- Base de brita graduada
- Camada de rolamento em concreto betuminoso usinado quente – CBUQ
- Boca de lobo dupla tipo PMSP com tampa de concreto
- Concreto usinado, fck = 25 Mpa
- Tubo de concreto (PA-2), DN=600mm
- Concreto usinado, fck=25Mpa – para perfil extrusado

10.10.5.2 - LOTE 002 – Recapeamento Asfáltico e Obras Complementares em Diversas Ruas do Município de Cajati/ SP:

DESCRIÇÃO
- Base de brita graduada
- Fresagem de pavimento asfáltico com espessura até 5 cm, inclusive remoção do material fresado até 10 quilômetros e varrição
- Imprimação betuminosa ligante
- Camada de rolamento em concreto betuminoso usinado quente – CBUQ
- Boca de lobo dupla tipo PMSP com tampa de concreto

Serão admitidas as comprovações de aptidão através de certidões ou atestados de serviços similares de complexidade tecnológica e operacional equivalente ou superior devidamente registrada e acervada no Conselho Regional de Engenharia e Agronomia (CREA), CRT (Conselho Regional dos Técnicos (CRT), Conselho Federal dos Técnicos Industriais (CFT) ou Conselho de Arquitetura e Urbanismo (CAU), fornecido por pessoas jurídicas de direito público ou privado, comprovando a plena aptidão para a execução de serviços/ obras com características semelhantes ao objeto da licitação. Os profissionais indicados pelo licitante para fins de comprovação da capacitação técnico-profissional de que trata o item “10.10.5 do edital” deverão participar do serviço objeto da licitação, admitindo-se a substituição por profissionais de experiência equivalente ou superior, desde que aprovada pela Administração

Conforme disposto no §12 do artigo 67 da Lei Federal nº 14133/ 2021, na documentação de que trata o item 10.10.5 do edital, não serão admitidos atestados de responsabilidade técnica de profissionais que, na forma de regulamento, tenham dado causa à aplicação das sanções previstas nos [incisos III e IV do caput do art. 156 desta Lei](#) em decorrência de orientação proposta, de prescrição técnica ou de qualquer ato profissional de sua responsabilidade.





PREFEITURA DO MUNICÍPIO DE CAJATI

Estado de São Paulo

www.cajati.sp.gov.br - compras@cajati.sp.gov.br

Divisão de Licitações e Contratos

(13) 3854-8700

compras@cajati.sp.gov.br



No caso de serviço público, o atestado deverá ser fornecido pelo Poder Público a quem a licitante preste ou tenha prestado serviços.

No caso de serviço particular, o atestado poderá ser fornecido por pessoa jurídica pública ou privada a que os serviços estejam sendo ou tenham sido prestados.

O atestado deverá ser firmado por pessoa que efetivamente responda civilmente pela empresa declarante, como seu diretor, sócio-gerente ou, no caso de Poder Público, pelo responsável legal pelos serviços, devendo o signatário estar claramente identificado (nome e função).

Poderá a Administração oficial a licitante ou diligenciar a quem quer que seja, na forma do artigo 59, § 2º, da Lei Federal nº 14133/2021 a fim de verificar a veracidade das informações contidas nos atestados, podendo requerer documentos ou informações, tais como cópia de contratos, recolhimento de tributos, dentre outros cabíveis.

Indicação das instalações, aparelhamento e do pessoal técnico adequados e disponíveis para a realização do objeto da licitação, bem como da qualificação de cada um dos membros da equipe técnica que se responsabilizará pelos trabalhos.

Declaração de Inidoneidade (Anexo 6 do Edital);

Declaração de Fato Impeditivo (Anexo 7 do edital);

Declaração que não emprega menor e que não possui empregados executando trabalho degradante ou forçado, observando o disposto nos incisos III e IV do art. 1º e no inciso III do art. 5º da Constituição Federal e de que não foi condenada judicialmente, com trânsito em julgado, por exploração de trabalho infantil, por submissão de trabalhadores a condições análogas às de escravo ou por contratação de adolescentes nos casos vedados pela legislação trabalhista; (Anexo 8 do edital);

Declaração de Responsabilidade (Anexo 10 do edital);

Declaração de ausência de parentesco e vínculo (Anexo 11 do edital);

Declaração de que cumpre as exigências de reserva de cargos para pessoa com deficiência e para reabilitado da Previdência Social, previstas em lei e em outras normas específicas (Anexo 12 do edital);

Comprovação de visita técnica devidamente preenchida conforme (Anexo 15 do edital) ou Declaração para empresas que optarem em não realizar a Visita Técnica conforme modelo do (Anexo 15 do edital), em papel timbrado e subscrita por representante legal que possui plena ciência das características gerais dos serviços a serem executadas e dos projetos referentes a Licitação, de forma a não poder alegar posterior desconhecimento do objeto a ser contratado;

Constatado o atendimento às exigências de habilitação fixadas no Edital, o licitante será declarado vencedor.

Após a entrega dos documentos para habilitação, não será permitida a substituição ou a apresentação de novos documentos, salvo em sede de diligência, para (Lei Federal nº 14.133/2021, art. 64 e IN 73/2022, art. 39, §4º):

complementação de informações acerca dos documentos já apresentados pelos licitantes e desde que necessária para apurar fatos existentes à época da abertura do certame; e atualização de documentos cuja validade tenha expirado após a data de recebimento das propostas;

Na análise dos documentos de habilitação, o Agente de Contratações poderá sanar erros ou falhas, que não alterem a substância dos documentos e sua validade jurídica, mediante decisão fundamentada, registrada em ata e acessível a todos, atribuindo-lhes eficácia para fins de habilitação e classificação.

A verificação pelo Agente de Contratações, em sítios eletrônicos oficiais de órgãos e entidades emissores de certidões constitui meio legal de prova, para fins de habilitação, conforme Artigo 68, §1º da Lei Federal nº 14133/2021.





PREFEITURA DO MUNICÍPIO DE CAJATI

Estado de São Paulo

www.cajati.sp.gov.br - compras@cajati.sp.gov.br

Divisão de Licitações e Contratos

(13) 3854-8700

compras@cajati.sp.gov.br



Na hipótese de o licitante não atender às exigências para habilitação, o Agente de Contratações examinará a proposta subsequente e assim sucessivamente, na ordem de classificação, até a apuração de uma proposta que atenda ao presente edital, observado o prazo disposto no subitem. Somente serão disponibilizados para acesso público os documentos de habilitação do licitante cuja proposta atenda ao edital de licitação, após concluídos os procedimentos de que trata o subitem anterior.

A comprovação de regularidade fiscal e trabalhista das microempresas e das empresas de pequeno porte somente será exigida para efeito de contratação, e não como condição para participação na licitação (art. 4º do Decreto nº 8.538/2015).

Quando a fase de habilitação anteceder a de julgamento e já tiver sido encerrada, não caberá exclusão de licitante por motivo relacionado à habilitação, salvo em razão de fatos supervenientes ou só conhecidos após o julgamento.

A existência de restrição relativamente à regularidade fiscal e trabalhista não impede que a licitante qualificada como microempresa ou empresa de pequeno porte seja declarada vencedora, uma vez que atenda a todas as demais exigências do edital.

A declaração do vencedor acontecerá no momento imediatamente posterior à fase de habilitação. Caso a proposta mais vantajosa seja ofertada por licitante qualificada como microempresa ou empresa de pequeno porte, e uma vez constatada a existência de alguma restrição no que tange à regularidade fiscal e trabalhista, a mesma será convocada para, no prazo de 05 (cinco) dias úteis, após a declaração do vencedor, comprovar a regularização. O prazo poderá ser prorrogado por igual período, a critério da Administração Pública, quando requerida pelo licitante, mediante apresentação de justificativa.

A não regularização fiscal e trabalhista no prazo previsto no subitem anterior acarretará a inabilitação do licitante, sem prejuízo das sanções previstas neste Edital, sendo facultada a convocação dos licitantes remanescentes, na ordem de classificação. Se, na ordem de classificação, seguir-se outra microempresa, empresa de pequeno porte com alguma restrição na documentação fiscal e trabalhista, será concedido o mesmo prazo para regularização.

Havendo necessidade de analisar minuciosamente os documentos exigidos, o Agente de Contratações suspenderá a sessão, informando no "chat" a nova data e horário para a continuidade da mesma.

Será inabilitado o licitante que não comprovar sua habilitação, seja por não apresentar quaisquer dos documentos exigidos, ou apresentá-los em desacordo com o estabelecido neste Edital.

Nos itens não exclusivos a microempresas e empresas de pequeno porte, em havendo inabilitação, haverá nova verificação, pelo sistema, da eventual ocorrência do empate ficto, previsto nos artigos 44 e 45 da LC nº 123, de 2006, atualizada pela Lei Complementar 147/2014, seguindo-se a disciplina antes estabelecida para aceitação da proposta subsequente.

O licitante provisoriamente vencedor em um lote, que estiver concorrendo em outro lote, ficará obrigado a comprovar os requisitos de habilitação cumulativamente, isto é, somando as exigências do lote em que venceu às do lote em que estiver concorrendo, e assim sucessivamente, sob pena de inabilitação, além da aplicação das sanções cabíveis.

Não havendo a comprovação cumulativa dos requisitos de habilitação, a inabilitação recairá sobre os itens de menores valores cuja retiradas sejam suficientes para a habilitação do licitante nos remanescentes.





PREFEITURA DO MUNICÍPIO DE CAJATI

Estado de São Paulo

www.cajati.sp.gov.br - compras@cajati.sp.gov.br

Divisão de Licitações e Contratos

(13) 3854-8700

compras@cajati.sp.gov.br



ANEXO 03

CONCORRÊNCIA, NA FORMA ELETRÔNICA Nº 031/ 2024

MODELO DE PROPOSTA COMERCIAL FINAL (licitante vencedor em papel timbrado)

Apresentamos nossa proposta para **OBJETO / JUSTIFICATIVA:**

Contratação de empresa para execução de pavimentação asfáltica, pavimentação em concreto, recapeamento asfáltico e obras complementares em diversas ruas do Município de Cajati/ SP, objeto da presente Concorrência, na Forma Eletrônica nº **031/ 2024** acatando todas as estipulações consignadas no respectivo Edital e seus anexos.

IDENTIFICAÇÃO DO CONCORRENTE:

NOME DA EMPRESA:

CNPJ e INSCRIÇÃO ESTADUAL:

REPRESENTANTE e CARGO:

CARTEIRA DE IDENTIDADE e CPF:

ENDEREÇO e TELEFONE:

AGÊNCIA e Nº DA CONTA BANCÁRIA

PREÇO (READEQUADO AO LANCE VENCEDOR)

Deverá ser cotado, preço unitário e total por item e global do lote, de acordo com o Anexo 01 do Edital.

CONCORRÊNCIA Nº 031/ 2024

LOTE	DESCRIÇÃO	UNIDADE	PRAZO CONCLUSÃO	VALOR TOTAL
Contratação de empresa especializada para Pavimentação Asfáltica, Recapeamento Asfáltico e Obras Complementares em diversas ruas do Município de Cajati/ SP				
01	Pavimentação asfáltica e obras complementares - Rua Perola, Travessa Roraima, Rua Lourival Ferreira da Silva, Viela Gerbera, Viela Leandro Góis, Rua Brasília	OBRA	6 (SEIS MESES)	
02	Recapeamento asfáltico e obras complementares - Rua Pedro Aleixo, Rua Estadina Batista, Rua Paulino de Lima, Rua Miguel Fernandes, Rua Juvenal Miguel, Rua Candiuva, Trecho da Rua Javari, Trecho da Rua Angelina Miguel Muniz, Rua Rio Juruá, Viela Primavera, Rua Avelino Mendes	OBRA	6 (SEIS MESES)	
TOTAL GERAL PREVISTO PARA A CONTRATAÇÃO				

Valor Total por extenso: R\$ ____ (_____)





PREFEITURA DO MUNICÍPIO DE CAJATI

Estado de São Paulo

www.cajati.sp.gov.br - compras@cajati.sp.gov.br

Divisão de Licitações e Contratos

(13) 3854-8700

compras@cajati.sp.gov.br

LOTE 01



PLANILHA ORÇAMENTÁRIA

OBJETO: PAVIMENTAÇÃO ASFÁLTICA, PAVIMENTAÇÃO EM CONCRETO E OBRAS COMPLEMENTARES - LOTE 01

LOCAL: RUA PÉROLA - BAIRRO INHUNGVIRA - CAJATI/SP – 01/06

ITEM	FONTE	COD.	DESCRIÇÃO DOS SERVIÇOS	UNID.	ORÇAMENTO		
					QUANTIDADE	PREÇO UNITÁRIO C/ BDI	TOTAL
1.			SERVIÇOS PRELIMINARES				
1.1	CDHU	02.08.020	Placa de identificação para obra	M2	6,00		
1.2	CDHU	01.20.280	Levantamento planimétrico de área pavimentada para veículo e pedestre	M2	420,00		
Sub Total							
2.			GUIAS E SARJETAS EXTRUSADAS				
2.1	CDHU	54.06.151	Execução de perfil extrusado no local, sem concreto	M3	6,60		
2.2	CDHU	11.01.630	Concreto usinado, fck = 25 MPa - para perfil extrudado	M3	6,60		
Sub Total							
3.			PAVIMENTAÇÃO ASFÁLTICA				
3.1			SUB-BASE				
3.1.1	CDHU	54.01.030	Abertura e preparo de caixa até 40 cm, compactação do subleito mínimo de 95% do PN e transporte até o raio de 1 km	M2	420,00		
3.2			REFORÇO DE SUB-BASE				





PREFEITURA DO MUNICÍPIO DE CAJATI

Estado de São Paulo

www.cajati.sp.gov.br - compras@cajati.sp.gov.br

Divisão de Licitações e Contratos

(13) 3854-8700

compras@cajati.sp.gov.br



3.2.1	CDHU	54.01.220	Base de bica corrida - (0,15m)	M3	63,00	
3.3			BASE			
3.3.1	CDHU	54.01.210	Base de brita graduada - (0,15m)	M3	63,00	
3.4			CAMADA DE ROLAMENTO			
3.4.1	CDHU	54.03.240	Imprimação betuminosa impermeabilizante	M2	420,00	
3.4.2	CDHU	54.03.230	Imprimação betuminosa ligante	M2	420,00	
3.4.3	CDHU	54.03.210	Camada de rolamento em concreto betuminoso usinado quente - CBUQ - (0,035m)	M3	14,70	
Sub Total						
4.			DRENAGEM / SAÍDAS D'ÁGUA			
4.1			DRENAGEM			
4.1.1	CDHU	49.12.010	Boca de lobo simples tipo PMSP com tampa de concreto	UN	-	
4.1.2	CDHU	49.12.030	Boca de lobo dupla tipo PMSP com tampa de concreto	UN	2,00	
4.1.3	CDHU	07.02.020	Escavação mecanizada de valas ou cavas com profundidade de até 2 m	M3	25,58	
4.1.4	CDHU	07.11.020	Reaterro compactado mecanizado de vala ou cava com compactador	M3	20,96	
4.1.5	CDHU	11.18.040	Lastro de pedra britada	M3	1,98	
4.1.6	CDHU	46.12.060	Tubo de concreto (PS-2), DN= 400mm	M	-	
4.1.7	CDHU	46.12.150	Tubo de concreto (PA-2), DN= 600mm	M	16,50	
4.1.8	CDHU	46.12.160	Tubo de concreto (PA-2), DN= 800mm	M	-	
4.1.9	CDHU	49.12.120	Chaminé para poço de visita tipo PMSP em alvenaria, diâmetro interno 70 cm - pescoço	M	-	
4.1.10	CDHU	54.06.160	Sarjeta ou sarjetão moldado no local, tipo PMSP em concreto com fck 20 MPa	M3	1,44	



PREFEITURA DO MUNICÍPIO DE CAJATI

Estado de São Paulo

www.cajati.sp.gov.br - compras@cajati.sp.gov.br

Divisão de Licitações e Contratos

(13) 3854-8700

compras@cajati.sp.gov.br



4.2			SAÍDAS D'ÁGUA				
4.2.1	DER	24.11.04.99	Saída d'água em pedra argamassada	m3	0,96		
Sub Total							
5.			CALÇADAS E CONTENÇÕES				
5.1	CDHU	02.09.030	Limpeza manual do terreno, inclusive troncos até 5 cm de diâmetro, com caminhão à disposição dentro da obra, até o raio de 1 km	M2	-		
5.2	CDHU	11.05.060	Concreto ciclópico - fornecimento e aplicação (com 30% de pedra rachão), concreto fck 15 Mpa	M3	-		
5.3	CDHU	11.18.040	Lastro de pedra britada	M3	-		
5.4	CDHU	11.16.020	Lançamento, espalhamento e adensamento de concreto ou massa em lastro e/ou enchimento	M3	-		
5.5	CDHU	11.01.100	Concreto usinado, fck = 20 MPa	M3	-		
5.6	CDHU	30.04.030	Piso em ladrilho hidráulico podotátil várias cores (25x25cm), assentado com argamassa mista	M2	-		
Sub Total							R\$
6.			SINALIZAÇÃO				
6.1	CDHU	70.02.010	Sinalização horizontal com tinta vinílica ou acrílica	M2	26,70		
6.2	CDHU	70.03.001	Placa para sinalização viária em chapa de aço, totalmente refletiva com película IA/IA - área até 2,0 m ²	M2	0,72		
6.3	CDHU	70.04.001	Coluna simples (PP), diâmetro de 2 1/2' e comprimento de 3,6 m	UN	2,00		
6.4	CDHU	70.01.030	Ondulação transversal em massa asfáltica - lombada tipo "A" de vias com execução de recapeamento	M2	-		
Sub Total							
TOTAL GERAL -							





PREFEITURA DO MUNICÍPIO DE CAJATI

Estado de São Paulo

www.cajati.sp.gov.br - compras@cajati.sp.gov.br

Divisão de Licitações e Contratos

(13) 3854-8700

compras@cajati.sp.gov.br



OBJETO: PAVIMENTAÇÃO ASFÁLTICA, PAVIMENTAÇÃO EM CONCRETO E OBRAS COMPLEMENTARES - LOTE 01

LOCAL: TRAVESSA RORAÍMA - BAIRRO BICO DO PATO - CAJATI/SP 02/06

ITEM	FONTE	COD.	DESCRIÇÃO DOS SERVIÇOS	UNID.	ORÇAMENTO		
					QUANTIDADE	PREÇO UNITÁRIO C/ BDI	TOTAL
1.			SERVIÇOS PRELIMINARES				
1.1	CDHU	02.08.020	Placa de identificação para obra	M2	-		
1.2	CDHU	01.20.280	Levantamento planimétrico de área pavimentada para veículo e pedestre	M2	246,80		
Sub Total							
2.			GUIAS E SARJETAS EXTRUSADAS				
2.1	CDHU	54.06.151	Execução de perfil extrusado no local, sem concreto	M3	3,08		
2.2	CDHU	11.01.630	Concreto usinado, fck = 25 MPa - para perfil extrudado	M3	3,08		
Sub Total							
3.			DESMONTE LAJOTA EXISTENTE				
3.1	CDHU	03.06.050	Desmonte (levantamento) mecanizado de pavimento em paralelepípedo ou lajota de concreto, inclusive carregamento, transporte até 1 quilômetro e descarregamento	M2	246,80		
3.2	CDHU	05.08.060	Transporte de entulho, para distâncias superiores ao 3º km até o 5º km	M3	19,74		
Sub Total							
4.			PAVIMENTAÇÃO EM CONCRETO				
4.1			BASE				
4.1.1	CDHU	54.01.210	Base de brita graduada - (0,15m)	M3	37,02		





PREFEITURA DO MUNICÍPIO DE CAJATI

Estado de São Paulo

www.cajati.sp.gov.br - compras@cajati.sp.gov.br

Divisão de Licitações e Contratos

(13) 3854-8700

compras@cajati.sp.gov.br



4.2			PAVIMENTO RÍGIDO					
4.2.1	CDHU	11.01.290	Concreto usinado, fck = 25 MPa - para bombeamento	M3	37,02			
4.2.2	CDHU	11.16.080	Lançamento e adensamento de concreto ou massa por bombeamento	M3	37,02			
4.2.3	CDHU	11.16.220	Nivelamento de piso em concreto com acabadora de superfície	M2	246,80			
4.2.4	CDHU	54.20.160	Corte para junta de dilatação através de cortadora a gasolina, com serra de disco diamantado segmentado para pavimento de concreto e asfalto	M	159,82			
							Sub Total	
5.			DRENAGEM / SAÍDAS D'ÁGUA					
5.1			DRENAGEM					
5.1.1	CDHU	49.12.010	Boca de lobo simples tipo PMSP com tampa de concreto	UM	-			
5.1.2	CDHU	49.12.030	Boca de lobo dupla tipo PMSP com tampa de concreto	UM	2,00			
5.1.3	CDHU	07.02.020	Escavação mecanizada de valas ou cavas com profundidade de até 2 m	M3	-			
5.1.4	CDHU	07.11.020	Reaterro compactado mecanizado de vala ou cava com compactador	M3	-			
5.1.5	CDHU	11.18.040	Lastro de pedra britada	M3	-			
5.1.6	CDHU	46.12.060	Tubo de concreto (PS-2), DN= 400mm	M	-			
5.1.7	CDHU	46.12.150	Tubo de concreto (PA-2), DN= 600mm	M	-			
5.1.8	CDHU	46.12.160	Tubo de concreto (PA-2), DN= 800mm	M	-			
5.1.9	CDHU	49.12.120	Chaminé para poço de visita tipo PMSP em alvenaria, diâmetro interno 70 cm - pescoço	M	2,50			
5.1.10	CDHU	54.06.160	Sarjeta ou sarjetão moldado no local, tipo PMSP em concreto com fck 20 MPa	M3	1,44			
5.2			SAÍDAS D'ÁGUA					
5.2.1	DER	24.11.04.99	Saída d'água em pedra argamassada	m3	-			





PREFEITURA DO MUNICÍPIO DE CAJATI

Estado de São Paulo

www.cajati.sp.gov.br - compras@cajati.sp.gov.br

Divisão de Licitações e Contratos

(13) 3854-8700

compras@cajati.sp.gov.br



							Sub Total	
6.			CALÇADAS E CONTENÇÕES					
6.1	CDHU	02.09.030	Limpeza manual do terreno, inclusive troncos até 5 cm de diâmetro, com caminhão à disposição dentro da obra, até o raio de 1 km	M2	-			
6.2	CDHU	11.05.060	Concreto ciclópico - fornecimento e aplicação (com 30% de pedra rachão), concreto fck 15 Mpa	M3	-			
6.3	CDHU	11.18.040	Lastro de pedra britada	M3	-			
6.4	CDHU	11.16.020	Lançamento, espalhamento e adensamento de concreto ou massa em lastro e/ou enchimento	M3	-			
6.5	CDHU	11.01.100	Concreto usinado, fck = 20 MPa	M3	-			
6.6	CDHU	30.04.030	Piso em ladrilho hidráulico podotátil várias cores (25x25cm), assentado com argamassa mista	M2	-			
							Sub Total	R\$
7.			SINALIZAÇÃO					
7.1	CDHU	70.02.010	Sinalização horizontal com tinta vinílica ou acrílica	M2	-			
7.2	CDHU	70.03.001	Placa para sinalização viária em chapa de aço, totalmente refletiva com película IA/IA - área até 2,0 m ²	M2	-			
7.3	CDHU	70.04.001	Coluna simples (PP), diâmetro de 2 1/2' e comprimento de 3,6 m	UM	-			
7.4	CDHU	70.01.030	Ondulação transversal em massa asfáltica - lombada tipo "A" de vias com execução de recapeamento	M2	-			
							Sub Total	R\$
TOTAL GERAL -								





PREFEITURA DO MUNICÍPIO DE CAJATI

Estado de São Paulo

www.cajati.sp.gov.br - compras@cajati.sp.gov.br

Divisão de Licitações e Contratos

(13) 3854-8700

compras@cajati.sp.gov.br



OBJETO: PAVIMENTAÇÃO ASFÁLTICA, PAVIMENTAÇÃO EM CONCRETO E OBRAS COMPLEMENTARES - LOTE 01

LOCAL: RUA LORIVAL FERREIRA DA SILVA - BAIRRO PARAFUSO - CAJATI/SP 03/06

ITEM	FONTE	COD.	DESCRIÇÃO DOS SERVIÇOS	UNID.	ORÇAMENTO		
					QUANTIDADE	PREÇO UNITÁRIO C/ BDI	TOTAL
1.			SERVIÇOS PRELIMINARES				
1.1	CDHU	02.08.020	Placa de identificação para obra	M2	-		
1.2	CDHU	01.20.280	Levantamento planimétrico de área pavimentada para veículo e pedestre	M2	497,00		
Sub Total							
2.			GUIAS E SARJETAS EXTRUSADAS				
2.1	CDHU	54.06.151	Execução de perfil extrusado no local, sem concreto	M3	8,03		
2.2	CDHU	11.01.630	Concreto usinado, fck = 25 MPa - para perfil extrudado	M3	8,03		
Sub Total							
3.			PAVIMENTAÇÃO ASFÁLTICA				
3.1			SUB-BASE				
3.1.1	CDHU	54.01.030	Abertura e preparo de caixa até 40 cm, compactação do subleito mínimo de 95% do PN e transporte até o raio de 1 km	M2	497,00		
3.2			REFORÇO DE SUB-BASE				
3.2.1	CDHU	54.01.220	Base de bica corrida - (0,15m)	M3	74,55		
3.3			BASE				
3.3.1	CDHU	54.01.210	Base de brita graduada - (0,15m)	M3	74,55		
3.4			CAMADA DE ROLAMENTO				





PREFEITURA DO MUNICÍPIO DE CAJATI

Estado de São Paulo

www.cajati.sp.gov.br - compras@cajati.sp.gov.br

Divisão de Licitações e Contratos

(13) 3854-8700

compras@cajati.sp.gov.br



3.4.1	CDHU	54.03.240	Imprimação betuminosa impermeabilizante	M2	497,00			
3.4.2	CDHU	54.03.230	Imprimação betuminosa ligante	M2	497,00			
3.4.3	CDHU	54.03.210	Camada de rolamento em concreto betuminoso usinado quente - CBUQ - (0,035m)	M3	17,40			
Sub Total								
4.			DRENAGEM / SAÍDAS D'ÁGUA					
4.1			DRENAGEM					
4.1.1	CDHU	49.12.010	Boca de lobo simples tipo PMSP com tampa de concreto	UN	-			
4.1.2	CDHU	49.12.030	Boca de lobo dupla tipo PMSP com tampa de concreto	UN	3,00			
4.1.3	CDHU	07.02.020	Escavação mecanizada de valas ou cavas com profundidade de até 2 m	M3	20,93			
4.1.4	CDHU	07.11.020	Reaterro compactado mecanizado de vala ou cava com compactador	M3	17,15			
4.1.5	CDHU	11.18.040	Lastro de pedra britada	M3	1,62			
4.1.6	CDHU	46.12.060	Tubo de concreto (PS-2), DN= 400mm	M	-			
4.1.7	CDHU	46.12.150	Tubo de concreto (PA-2), DN= 600mm	M	13,50			
4.1.8	CDHU	46.12.160	Tubo de concreto (PA-2), DN= 800mm	M	-			
4.1.9	CDHU	49.12.120	Chaminé para poço de visita tipo PMSP em alvenaria, diâmetro interno 70 cm - pescoço	M	-			
4.1.10	CDHU	54.06.160	Sarjeta ou sarjetão moldado no local, tipo PMSP em concreto com fck 20 MPa	M3	-			
4.2			SAÍDAS D'ÁGUA					
4.2.1	DER	24.11.04.99	Saída d'água em pedra argamassada	m3	-			
Sub Total								
5.			CALÇADAS E CONTENÇÕES					





PREFEITURA DO MUNICÍPIO DE CAJATI

Estado de São Paulo

www.cajati.sp.gov.br - compras@cajati.sp.gov.br

Divisão de Licitações e Contratos

(13) 3854-8700

compras@cajati.sp.gov.br



5.1	CDHU	02.09.030	Limpeza manual do terreno, inclusive troncos até 5 cm de diâmetro, com caminhão à disposição dentro da obra, até o raio de 1 km	M2	-			
5.2	CDHU	11.05.060	Concreto ciclópico - fornecimento e aplicação (com 30% de pedra rachão), concreto fck 15 Mpa	M3	-			
5.3	CDHU	11.18.040	Lastro de pedra britada	M3	-			
5.4	CDHU	11.16.020	Lançamento, espalhamento e adensamento de concreto ou massa em lastro e/ou enchimento	M3	-			
5.5	CDHU	11.01.100	Concreto usinado, fck = 20 MPa	M3	-			
5.6	CDHU	30.04.030	Piso em ladrilho hidráulico podotátil várias cores (25x25cm), assentado com argamassa mista	M2	-			
							Sub Total	R\$
6.			SINALIZAÇÃO					
6.1	CDHU	70.02.010	Sinalização horizontal com tinta vinílica ou acrílica	M2	14,70			
6.2	CDHU	70.03.001	Placa para sinalização viária em chapa de aço, totalmente refletiva com película IA/IA - área até 2,0 m ²	M2	0,72			
6.3	CDHU	70.04.001	Coluna simples (PP), diâmetro de 2 1/2' e comprimento de 3,6 m	UN	2,00			
6.4	CDHU	70.01.030	Ondulação transversal em massa asfáltica - lombada tipo "A" de vias com execução de recapeamento	M2	-			
							Sub Total	
							TOTAL GERAL -	





PREFEITURA DO MUNICÍPIO DE CAJATI

Estado de São Paulo

www.cajati.sp.gov.br - compras@cajati.sp.gov.br

Divisão de Licitações e Contratos

(13) 3854-8700

compras@cajati.sp.gov.br



OBJETO: PAVIMENTAÇÃO ASFÁLTICA, PAVIMENTAÇÃO EM CONCRETO E OBRAS COMPLEMENTARES - LOTE 01

LOCAL: VIELA GERBERA - BAIRRO PARAFUSO- CAJATI/SP 04/06

ITEM	FONTE	COD.	DESCRIÇÃO DOS SERVIÇOS	UNID.	ORÇAMENTO		
					QUANTIDADE	PREÇO UNITÁRIO C/ BDI	TOTAL
1.			SERVIÇOS PRELIMINARES				
1.1	CDHU	02.10.020	Locação de obra de edificação	M2	70,74		
1.1	CDHU	03.01.020	Demolição manual de concreto simples	M3	7,07		
1.1	CDHU	05.07.040	Remoção de entulho separado de obra com caçamba metálica - terra, alvenaria, concreto, argamassa, madeira, papel, plástico ou metal	M3	7,07		
1.2	CDHU	01.20.280	Levantamento planimétrico de área pavimentada para veículo e pedestre	M2	70,74		
Sub Total							
2.			MURETA				
2.1	CDHU	06.11.040	Reaterro manual apiloado sem controle de compactação	M3	10,50		
2.2	CDHU	11.18.040	Lastro de pedra britada	M3	2,63		
2.3	CDHU	06.02.020	Escavação manual em solo de 1ª e 2ª categoria em vala ou cava até 1,5 m	M3	1,00		
2.4	CDHU	12.01.021	Broca em concreto armado diâmetro de 20 cm - completa	M	26,25		
2.5	CDHU	09.01.030	Forma em madeira comum para estrutura	M2	10,50		
2.6	CDHU	10.01.040	Armadura em barra de aço CA-50 (A ou B) fyk = 500 MPa	KG	193,74		
2.7	CDHU	11.01.100	Concreto usinado, fck = 20 MPa	M3	5,24		
2.8	CDHU	11.16.060	Lançamento e adensamento de concreto ou massa em estrutura	M3	5,24		





PREFEITURA DO MUNICÍPIO DE CAJATI

Estado de São Paulo

www.cajati.sp.gov.br - compras@cajati.sp.gov.br

Divisão de Licitações e Contratos

(13) 3854-8700

compras@cajati.sp.gov.br



2.9	CDHU	32.16.010	Impermeabilização em pintura de asfalto oxidado com solventes orgânicos, sobre massa	M2	21,00		
2.10	CDHU	17.02.020	Chapisco	M2	33,25		
2.11	CDHU	17.02.120	Emboço comum	M2	33,25		
2.12	CDHU	17.02.220	Reboco	M2	33,25		
2.13	CDHU	33.10.030	Tinta acrílica antimoho em massa, inclusive preparo	M2	33,25		
Sub Total							
3.			PAVIMENTAÇÃO EM CONCRETO				
3.1			BASE				
3.1.1	CDHU	54.01.210	Base de brita graduada - (0,15m)	M3	10,61		
3.2			PAVIMENTO RÍGIDO				
3.2.1	CDHU	11.01.290	Concreto usinado, fck = 25 MPa - para bombeamento	M3	10,61		
3.2.2	CDHU	11.16.080	Lançamento e adensamento de concreto ou massa por bombeamento	M3	10,61		
3.2.3	CDHU	11.16.220	Nivelamento de piso em concreto com acabadora de superfície	M2	70,74		
3.2.4	CDHU	54.20.160	Corte para junta de dilatação através de cortadora a gasolina, com serra de disco diamantado segmentado para pavimento de concreto e asfalto	M	28,30		
Sub Total							
4.			CORRIMÃO				
4.1.1	CDHU	24.03.310	Corrimão tubular em aço galvanizado, diâmetro 1 1/2"	M	52,50		
4.1.2	CDHU	33.11.050	Esmalte à base água em superfície metálica, inclusive preparo	M2	4,95		
Sub Total							
5.			ILUMINAÇÃO				
5.1	FDE	09.02.060	AE-20 ABRIGO E ENTRADA DE ENERGIA (CAIXAS III OU V):BANDEIRANTE/CPFL/ELEKTRO	UN	1,00		





PREFEITURA DO MUNICÍPIO DE CAJATI

Estado de São Paulo

www.cajati.sp.gov.br - compras@cajati.sp.gov.br

Divisão de Licitações e Contratos

(13) 3854-8700

compras@cajati.sp.gov.br



5.2	FDE	09.02.065	CONJ 3 CABOS P/ ENTRADA ENERGIA SECCAO 35MM2 C/ ELETRODUTOS	UN	1,00	
5.3	CDHU	41.10.330	Poste telecônico reto em aço SAE 1010/1020 galvanizado a fogo, altura de 10,00 m	UN	3,00	
5.4	CDHU	41.11.450	Suporte tubular de fixação em poste para 2 luminárias tipo pétala	UN	3,00	
5.5	CDHU	41.11.721	Luminária pública LED retangular para poste, fluxo luminoso de 6250 a 6674 lm, eficiência mínima 113 lm/W - potência 40 W/59 W	UN	6,00	
5.1	CDHU	38.13.020	Eletroduto corrugado em polietileno de alta densidade, DN= 50 mm, com acessórios	M	40,00	
5.2	CDHU	40.02.080	Caixa de passagem em chapa, com tampa parafusada, 300 x 300 x 120 mm	UN	3,00	
5.3	CDHU	39.21.060	Cabo de cobre flexível de 16 mm ² , isolamento 0,6/1kV - isolação HEPR 90°C	M	120,00	
5.4	CDHU	40.11.010	Relé fotoelétrico 50/60 Hz, 110/220 V, 1200 VA, completo	UN	3,00	
5.5	CDHU	37.13.640	Disjuntor termomagnético, bipolar 220/380 V, corrente de 60 A até 100 A	UN	1,00	
Sub Total						
TOTAL GERAL -						



PREFEITURA DO MUNICÍPIO DE CAJATI

Estado de São Paulo

www.cajati.sp.gov.br - compras@cajati.sp.gov.br

Divisão de Licitações e Contratos

(13) 3854-8700

compras@cajati.sp.gov.br



OBJETO: PAVIMENTAÇÃO ASFÁLTICA, PAVIMENTAÇÃO EM CONCRETO E OBRAS COMPLEMENTARES

LOCAL: VIELA LEANDRO GÓIS - BAIRRO CENTRO - CAJATI/SP 05/06

ITEM	FONTE	COD.	DESCRIÇÃO DOS SERVIÇOS	UNID.	ORÇAMENTO		
					QUANTIDADE	PREÇO UNITÁRIO C/ BDI	TOTAL
1.			SERVIÇOS PRELIMINARES				
1.1	CDHU	02.10.020	Locação de obra de edificação	M2	145,65		
1.1	CDHU	03.01.020	Demolição manual de concreto simples	M3	14,57		
1.1	CDHU	05.07.040	Remoção de entulho separado de obra com caçamba metálica - terra, alvenaria, concreto, argamassa, madeira, papel, plástico ou metal	M3	14,57		
1.2	CDHU	01.20.280	Levantamento planimétrico de área pavimentada para veículo e pedestre	M2	145,65		
Sub Total							
2.			PAVIMENTAÇÃO EM CONCRETO				
2.1			BASE				
2.1.1	CDHU	54.01.210	Base de brita graduada - (0,15m)	M3	21,85		
2.2			PAVIMENTO RÍGIDO				
2.2.1	CDHU	11.01.290	Concreto usinado, fck = 25 MPa - para bombeamento	M3	21,85		
2.2.2	CDHU	11.16.080	Laçamento e adensamento de concreto ou massa por bombeamento	M3	21,85		
2.2.3	CDHU	11.16.220	Nivelamento de piso em concreto com acabadora de superfície	M2	145,65		
2.2.4	CDHU	54.20.160	Corte para junta de dilatação através de cortadora a gasolina, com serra de disco diamantado segmentado para pavimento de concreto e asfalto	M	53,00		





PREFEITURA DO MUNICÍPIO DE CAJATI

Estado de São Paulo

www.cajati.sp.gov.br - compras@cajati.sp.gov.br

Divisão de Licitações e Contratos

(13) 3854-8700

compras@cajati.sp.gov.br



							Sub Total
3.			ILUMINAÇÃO				
3.1	FDE	09.02.060	AE-20 ABRIGO E ENTRADA DE ENERGIA (CAIXAS III OU V):BANDEIRANTE/CPFL/ELEKTRO	UN	1,00		
3.2	FDE	09.02.065	CONJ 3 CABOS P/ ENTRADA ENERGIA SECCAO 35MM2 C/ ELETRODUTOS	UN	1,00		
3.3	CDHU	41.10.330	Poste telecônico reto em aço SAE 1010/1020 galvanizado a fogo, altura de 10,00 m	UN	3,00		
3.4	CDHU	41.11.450	Suporte tubular de fixação em poste para 2 luminárias tipo pétala	UN	3,00		
3.5	CDHU	41.11.721	Luminária pública LED retangular para poste, fluxo luminoso de 6250 a 6674 lm, eficiência mínima 113 lm/W - potência 40 W/59 W	UN	6,00		
3.6	CDHU	38.13.020	Eletroduto corrugado em polietileno de alta densidade, DN= 50 mm, com acessórios	M	40,00		
3.7	CDHU	40.02.080	Caixa de passagem em chapa, com tampa parafusada, 300 x 300 x 120 mm	UN	3,00		
3.8	CDHU	39.21.060	Cabo de cobre flexível de 16 mm ² , isolamento 0,6/1kV - isolação HEPR 90°C	M	120,00		
3.9	CDHU	40.11.010	Relé fotoelétrico 50/60 Hz, 110/220 V, 1200 VA, completo	UN	3,00		
3.10	CDHU	37.13.640	Disjuntor termomagnético, bipolar 220/380 V, corrente de 60 A até 100 A	UN	1,00		
Sub Total							
TOTAL GERAL -							





PREFEITURA DO MUNICÍPIO DE CAJATI

Estado de São Paulo

www.cajati.sp.gov.br - compras@cajati.sp.gov.br

Divisão de Licitações e Contratos

(13) 3854-8700

compras@cajati.sp.gov.br



OBJETO: PAVIMENTAÇÃO ASFÁLTICA, PAVIMENTAÇÃO EM CONCRETO E OBRAS COMPLEMENTARES - LOTE 01

LOCAL: RUA BRASÍLIA - BAIRRO JD. MARIA VICENTE - CAJATI/SP 06/06

ITEM	FONTE	COD.	DESCRIÇÃO DOS SERVIÇOS	UNID.	ORÇAMENTO		
					QUANTIDADE	PREÇO UNITÁRIO C/ BDI	TOTAL
1.			SERVIÇOS PRELIMINARES				
1.1	CDHU	02.08.020	Placa de identificação para obra	M2	-		
1.2	CDHU	01.20.280	Levantamento planimétrico de área pavimentada para veículo e pedestre	M2	533,93		
Sub Total							
2.			GUIAS E SARJETAS EXTRUSADAS				
2.1	CDHU	54.06.151	Execução de perfil extrusado no local, sem concreto	M3	8,25		
2.2	CDHU	11.01.630	Concreto usinado, fck = 25 MPa - para perfil extrudado	M3	8,25		
Sub Total							
3.			PAVIMENTAÇÃO ASFÁLTICA				
3.1			SUB-BASE				
3.1.1	CDHU	54.01.400	Abertura de caixa até 25 cm, inclui escavação, compactação, transporte e preparo do sub-leito	M2	533,93		
3.2			REFORÇO DE SUB-BASE				
3.2.1	CDHU	54.01.220	Base de bica corrida - (0,15m)	M3	-		
3.3			BASE				
3.3.1	CDHU	54.01.210	Base de brita graduada - (0,15m)	M3	80,09		





PREFEITURA DO MUNICÍPIO DE CAJATI

Estado de São Paulo

www.cajati.sp.gov.br - compras@cajati.sp.gov.br

Divisão de Licitações e Contratos

(13) 3854-8700

compras@cajati.sp.gov.br



3.4			CAMADA DE ROLAMENTO					
3.4.1	CDHU	11.01.290	Concreto usinado, fck = 25 MPa - para bombeamento	M3	80,09			
3.4.2	CDHU	11.16.080	Lançamento e adensamento de concreto ou massa por bombeamento - (0,15m)	M3	80,09			
3.4.3	CDHU	11.16.220	Nivelamento de piso em concreto com acabadora de superfície	M2	533,93			
3.4.4	CDHU	54.20.160	Corte para junta de dilatação através de cortadora a gasolina, com serra de disco diamantado segmentado para pavimento de concreto e asfalto - (0,15m)	M	251,16			
							Sub Total	
4.			DRENAGEM / SAÍDAS D'ÁGUA					
4.1			DRENAGEM					
4.1.1	CDHU	49.12.010	Boca de lobo simples tipo PMSP com tampa de concreto	UM	-			
4.1.2	CDHU	49.12.030	Boca de lobo dupla tipo PMSP com tampa de concreto	UM	3,00			
4.1.3	CDHU	07.02.020	Escavação mecanizada de valas ou cavas com profundidade de até 2 m	M3	30,23			
4.1.4	CDHU	07.11.020	Reaterro compactado mecanizado de vala ou cava com compactador	M3	24,77			
4.1.5	CDHU	11.18.040	Lastro de pedra britada	M3	2,34			
4.1.6	CDHU	46.12.060	Tubo de concreto (PS-2), DN= 400mm	M	-			
4.1.7	CDHU	46.12.150	Tubo de concreto (PA-2), DN= 600mm	M	19,50			
4.1.8	CDHU	46.12.160	Tubo de concreto (PA-2), DN= 800mm	M	-			
4.1.9	CDHU	49.12.120	Chaminé para poço de visita tipo PMSP em alvenaria, diâmetro interno 70 cm - pescoço	M	1,00			
4.1.10	CDHU	54.06.160	Sarjeta ou sarjetão moldado no local, tipo PMSP em concreto com fck 20 MPa	M3	-			
4.2			SAÍDAS D'ÁGUA					
4.2.1	DER	24.11.04.99	Saída d'água em pedra argamassada	m3	0,96			



PREFEITURA DO MUNICÍPIO DE CAJATI

Estado de São Paulo

www.cajati.sp.gov.br - compras@cajati.sp.gov.br

Divisão de Licitações e Contratos

(13) 3854-8700

compras@cajati.sp.gov.br



							Sub Total		
5.			SINALIZAÇÃO						
5.1	CDHU	70.02.010	Sinalização horizontal com tinta vinílica ou acrílica	M2	-				
5.2	CDHU	70.03.001	Placa para sinalização viária em chapa de aço, totalmente refletiva com película IA/IA - área até 2,0 m ²	M2	-				
5.3	CDHU	70.04.001	Coluna simples (PP), diâmetro de 2 1/2" e comprimento de 3,6 m	UM	-				
5.4	CDHU	70.01.030	Ondulação transversal em massa asfáltica - lombada tipo "A" de vias com execução de recapeamento	M2	-				
							Sub Total	R\$	
								TOTAL GERAL -	





PREFEITURA DO MUNICÍPIO DE CAJATI

Estado de São Paulo

www.cajati.sp.gov.br - compras@cajati.sp.gov.br

Divisão de Licitações e Contratos

(13) 3854-8700

compras@cajati.sp.gov.br



OBJETO: PAVIMENTAÇÃO ASFÁLTICA, PAVIMENTAÇÃO EM CONCRETO E OBRAS COMPLEMENTARES - LOTE 01
LOCAL: DIVERSOS LOCAIS DO MUNICÍPIO - CAJATI/SP

ITEM	LOCAIS PAVIMENTAÇÃO	M2	TOTAL EM R\$
1.	PAVIMENTAÇÃO		
1.1	LOCAL: RUA PÉROLA - BAIRRO INHUNGUVERA - CAJATI/SP	420,00	
1.2	LOCAL: TRAVESSA RORAÍMA - BAIRRO BICO DO PATO - CAJATI/SP	246,80	
1.3	LOCAL: RUA LORIVAL FERREIRA DA SILVA - BAIRRO PARAFUSO - CAJATI/SP	497,00	
1.4	LOCAL: VIELA GERBERA - BAIRRO PARAFUSO - CAJATI/SP	70,74	
1.5	LOCAL: VIELA LEANDRO GÓIS - BAIRRO CENTRO - CAJATI/SP	145,65	
1.6	LOCAL: RUA BRASÍLIA - BAIRRO JD. MARIA VICENTE - CAJATI/SP	533,93	
TOTAL GERAL -			



PREFEITURA DO MUNICÍPIO DE CAJATI

Estado de São Paulo

www.cajati.sp.gov.br - compras@cajati.sp.gov.br

Divisão de Licitações e Contratos

(13) 3854-8700

compras@cajati.sp.gov.br



CRONOGRAMA FÍSICO - FINANCEIRO

OBJETO: PAVIMENTAÇÃO ASFÁLTICA, PAVIMENTAÇÃO EM CONCRETO E OBRAS COMPLEMENTARES EM DIVERSAS RUAS DO MUNICÍPIO DE CAJATI/SP - LOTE 01		PRAZO PROPOSTO						DATA BASE:	
		INÍCIO: 05 dias da data da assinatura da O.S. FINAL: 180 dias a partir da data da assinatura da O.S.							
ITEM	SERVIÇOS	UNIDADE	1ª Mês	2ª Mês	3ª Mês	4ª Mês	5ª Mês	6ª Mês	TOTAL
1.	LOCAL: RUA PÉROLA - BAIRRO INHUNGVIRA - CAJATI/SP	%	75,00%	25,00%					100%
		R\$							
2.	LOCAL: TRAVESSA RORÁIMA - BAIRRO BICO DO PATO - CAJATI/SP	%	25%	75%					100%
		R\$							
3.	LOCAL: RUA LORIVAL FERREIRA DA SILVA - BAIRRO PARAFUSO - CAJATI/SP	%		25%	75%				100%
		R\$							
4.	LOCAL: VIELA GERBERA - BAIRRO PARAFUSO - CAJATI/SP	%			25%	25%	50%		100%
		R\$							
5.	LOCAL: VIELA LEANDRO GÓIS - BAIRRO CENTRO - CAJATI/SP	%					100%		100%
		R\$							
6.	LOCAL: RUA BRASÍLIA - BAIRRO JD. MARIA VICENTE - CAJATI/SP	%					50%	50%	100%
		R\$							
TOTAL									

OBS: Foram considerados 180 dias de prazo de execução da obra, levando em consideração um adicional de 60 dias devido ao período de sazonalidade de chuva com base no índice pluviométrico fornecido pela Defesa Civil.





PREFEITURA DO MUNICÍPIO DE CAJATI

Estado de São Paulo

www.cajati.sp.gov.br - compras@cajati.sp.gov.br

Divisão de Licitações e Contratos

(13) 3854-8700

compras@cajati.sp.gov.br



DEMONSTRAÇÃO DA COMPOSIÇÃO DA TAXA DE BENEFÍCIOS E DESPESAS INDIRETAS		
	Despesas indiretas	
AC:	Taxa de administração central;	
S:	Taxa de seguros;	
R:	Taxa de riscos;	
G:	Taxa de garantias;	
DF:	Taxa de despesas financeiras;	
Total Despesas Indiretas		
	Bonificação	
L:	Taxa de lucro / remuneração;	
Total Bonificação		
	Detalhe Impostos	
	PIS	
	COFINS	
	ISSQN	
	CPRB	
I:	Taxa de incidência de impostos (PIS, COFINS, ISSQN, CPRB)	
Fórmula para o cálculo do B.D.I. (benefícios e despesas indiretas)		
BDI =	$\frac{(1 + AC + S + R + G) \times (1 + DF) \times (1 + L)}{(1 - I)}$	-1





PREFEITURA DO MUNICÍPIO DE CAJATI

Estado de São Paulo

www.cajati.sp.gov.br - compras@cajati.sp.gov.br

Divisão de Licitações e Contratos

(13) 3854-8700

compras@cajati.sp.gov.br



LOTE 02

OBJETO: RECAPEAMENTO ASFÁLTICO E OBRAS COMPLEMENTARES - LOTE 02

LOCAL: RUA PEDRO ALEIXO - BAIRRO PARAFUSO - CAJATI/SP 01/11

ITEM	FONTE	COD.	DESCRIÇÃO DOS SERVIÇOS	UNID.	ORÇAMENTO		
					QUANTIDADE	PREÇO UNITÁRIO C/ BDI	TOTAL
1.			SERVIÇOS PRELIMINARES				
1.1	CDHU	02.08.020	Placa de identificação para obra	M2	6,00		
1.2	CDHU	01.20.280	Levantamento planimétrico de área pavimentada para veículo e pedestre	M2	336,60		
					Sub Total		
2.			GUIAS E SARJETAS EXTRUSADAS				
2.1	CDHU	03.01.220	Demolição mecanizada de concreto simples, inclusive fragmentação, carregamento, transporte até 1 quilômetro e descarregamento	M3	3,58		
2.2	CDHU	05.08.060	Transporte de entulho, para distâncias superiores ao 3° km até o 5° km	M3	3,58		
2.3	CDHU	54.06.151	Execução de perfil extrusado no local, sem concreto	M3	3,58		
2.4	CDHU	11.01.630	Concreto usinado, fck = 25 MPa - para perfil extrudado	M3	3,58		
					Sub Total		
3.			RECAPEAMENTO ASFÁLTICO				
3.1			RECUPERAÇÃO DE BASE				
3.1.1	CDHU	03.07.010	Demolição (levantamento) mecanizada de pavimento asfáltico, inclusive carregamento, transporte até 1 quilômetro e descarregamento	M2	50,49		





PREFEITURA DO MUNICÍPIO DE CAJATI

Estado de São Paulo

www.cajati.sp.gov.br - compras@cajati.sp.gov.br

Divisão de Licitações e Contratos

(13) 3854-8700

compras@cajati.sp.gov.br



3.1.1	CDHU	05.08.060	Transporte de entulho, para distâncias superiores ao 3° km até o 5° km	M3	7,57	
3.1.1	CDHU	54.01.210	Base de brita graduada ESP. MÉDIA: 0,20M	M3	10,10	
3.2			RECAPEAMENTO ASFÁLTICO			
3.2.1	CDHU	03.07.080	Fresagem de pavimento asfáltico com espessura até 5 cm, inclusive remoção do material fresado até 10 quilômetros e varrição	M2	-	
3.2.2	CDHU	54.03.240	Imprimação betuminosa impermeabilizante	M2	50,49	
3.2.2	CDHU	54.03.230	Imprimação betuminosa ligante	M2	336,60	
3.2.3	CDHU	54.03.210	Camada de rolamento em concreto betuminoso usinado quente - CBUQ - P/ REPERFILAGEM (0,015m)	M3	-	
3.2.4	CDHU	54.03.210	Camada de rolamento em concreto betuminoso usinado quente - CBUQ - (0,035m)	M3	11,78	
Sub Total						
4.			DRENAGEM / SAÍDAS D'ÁGUA			
4.1			DRENAGEM			
4.1.1	CDHU	49.12.010	Boca de lobo simples tipo PMSP com tampa de concreto	UN	-	
4.1.2	CDHU	49.12.030	Boca de lobo dupla tipo PMSP com tampa de concreto	UN	-	
4.1.3	CDHU	07.02.020	Escavação mecanizada de valas ou cavas com profundidade de até 2 m	M3	-	
4.1.4	CDHU	07.11.020	Reaterro compactado mecanizado de vala ou cava com compactador	M3	-	
4.1.5	CDHU	11.18.040	Lastro de pedra britada	M3	-	
4.1.6	CDHU	46.12.060	Tubo de concreto (PS-2), DN= 400mm	M	-	
4.1.7	CDHU	46.12.150	Tubo de concreto (PA-2), DN= 600mm	M	-	
4.1.8	CDHU	46.12.160	Tubo de concreto (PA-2), DN= 800mm	M	-	
4.1.9	CDHU	49.12.120	Chaminé para poço de visita tipo PMSP em alvenaria, diâmetro interno 70 cm - pescoço	M	2,50	
4.1.10	CDHU	54.06.160	Sarjeta ou sarjetão moldado no local, tipo PMSP em concreto com fck 20 MPa	M3	-	





PREFEITURA DO MUNICÍPIO DE CAJATI

Estado de São Paulo

www.cajati.sp.gov.br - compras@cajati.sp.gov.br

Divisão de Licitações e Contratos

(13) 3854-8700

compras@cajati.sp.gov.br



4.2			SAÍDAS D'ÁGUA				
4.2.1	DER	24.11.04.99	Saída d'água em pedra argamassada	m3	-		
Sub Total							
5.			SINALIZAÇÃO				
5.1	CDHU	70.02.010	Sinalização horizontal com tinta vinílica ou acrílica	M2	-		
5.2	CDHU	70.03.001	Placa para sinalização viária em chapa de aço, totalmente refletiva com película IA/IA - área até 2,0 m ²	M2	-		
5.3	CDHU	70.04.001	Coluna simples (PP), diâmetro de 2 1/2' e comprimento de 3,6 m	UN	-		
5.4	CDHU	70.01.003	Faixa elevada para travessia de pedestres em massa asfáltica - lombafaixa de vias com execução de recapeamento	M2	-		
Sub Total							R\$
TOTAL GERAL -							





PREFEITURA DO MUNICÍPIO DE CAJATI

Estado de São Paulo

www.cajati.sp.gov.br - compras@cajati.sp.gov.br

Divisão de Licitações e Contratos

(13) 3854-8700

compras@cajati.sp.gov.br



OBJETO: RECAPEAMENTO ASFÁLTICO E OBRAS COMPLEMENTARES - LOTE 02

LOCAL: RUA ESTADINA BATISTA - BAIRRO PARAFUSO - CAJATI/SP 02/11

ITEM	FONTE	COD.	DESCRIÇÃO DOS SERVIÇOS	UNID.	ORÇAMENTO		
					QUANTIDADE	PREÇO UNITÁRIO C/ BDI	TOTAL
1.			SERVIÇOS PRELIMINARES				
1.1	CDHU	02.08.020	Placa de identificação para obra	M2	-		
1.2	CDHU	01.20.280	Levantamento planimétrico de área pavimentada para veículo e pedestre	M2	1.200,60		
Sub Total							
2.			GUIAS E SARJETAS EXTRUSADAS				
2.1	CDHU	03.01.220	Demolição mecanizada de concreto simples, inclusive fragmentação, carregamento, transporte até 1 quilômetro e descarregamento	M3	1,34		
2.2	CDHU	05.08.060	Transporte de entulho, para distâncias superiores ao 3° km até o 5° km	M3	1,34		
2.3	CDHU	54.06.151	Execução de perfil extrusado no local, sem concreto	M3	1,34		
2.4	CDHU	11.01.630	Concreto usinado, fck = 25 MPa - para perfil extrudado	M3	1,34		
Sub Total							
3.			RECAPEAMENTO ASFÁLTICO				
3.1			RECUPERAÇÃO DE BASE				
3.1.1	CDHU	03.07.010	Demolição (levantamento) mecanizada de pavimento asfáltico, inclusive carregamento, transporte até 1 quilômetro e descarregamento	M2	216,10		





PREFEITURA DO MUNICÍPIO DE CAJATI

Estado de São Paulo

www.cajati.sp.gov.br - compras@cajati.sp.gov.br

Divisão de Licitações e Contratos

(13) 3854-8700

compras@cajati.sp.gov.br



3.1.1	CDHU	05.08.060	Transporte de entulho, para distâncias superiores ao 3° km até o 5° km	M3	32,42		
3.1.1	CDHU	54.01.210	Base de brita graduada ESP. MÉDIA: 0,20M	M3	43,22		
3.2			RECAPEAMENTO ASFÁLTICO				
3.2.1	CDHU	03.07.080	Fresagem de pavimento asfáltico com espessura até 5 cm, inclusive remoção do material fresado até 10 quilômetros e varrição	M2	984,50		
3.2.2	CDHU	54.03.240	Imprimação betuminosa impermeabilizante	M2	216,10		
3.2.2	CDHU	54.03.230	Imprimação betuminosa ligante	M2	1.200,60		
3.2.3	CDHU	54.03.210	Camada de rolamento em concreto betuminoso usinado quente - CBUQ - P/ REPERFILAGEM (0,015m)	M3	-		
3.2.4	CDHU	54.03.210	Camada de rolamento em concreto betuminoso usinado quente - CBUQ - (0,035m)	M3	42,02		
						Sub Total	
4.			DRENAGEM / SAÍDAS D'ÁGUA				
4.1			DRENAGEM				
4.1.1	CDHU	49.12.010	Boca de lobo simples tipo PMSP com tampa de concreto	UN	-		
4.1.2	CDHU	49.12.030	Boca de lobo dupla tipo PMSP com tampa de concreto	UN	1,00		
4.1.3	CDHU	07.02.020	Escavação mecanizada de valas ou cavas com profundidade de até 2 m	M3	-		
4.1.4	CDHU	07.11.020	Reaterro compactado mecanizado de vala ou cava com compactador	M3	-		
4.1.5	CDHU	11.18.040	Lastro de pedra britada	M3	-		
4.1.6	CDHU	46.12.060	Tubo de concreto (PS-2), DN= 400mm	M	-		
4.1.7	CDHU	46.12.150	Tubo de concreto (PA-2), DN= 600mm	M	-		
4.1.8	CDHU	46.12.160	Tubo de concreto (PA-2), DN= 800mm	M	-		
4.1.9	CDHU	49.12.120	Chaminé para poço de visita tipo PMSP em alvenaria, diâmetro interno 70 cm - pescoço	M	4,00		
4.1.10	CDHU	54.06.160	Sarjeta ou sarjetão moldado no local, tipo PMSP em concreto com fck 20 MPa	M3	-		





PREFEITURA DO MUNICÍPIO DE CAJATI

Estado de São Paulo

www.cajati.sp.gov.br - compras@cajati.sp.gov.br

Divisão de Licitações e Contratos

(13) 3854-8700

compras@cajati.sp.gov.br



4.2		SAÍDAS D'ÁGUA					
4.2.1	DER	24.11.04.99	Saída d'água em pedra argamassada	m3	-		
Sub Total							
5.		SINALIZAÇÃO					
5.1	CDHU	70.02.010	Sinalização horizontal com tinta vinílica ou acrílica	M2	12,81		
5.2	CDHU	70.03.001	Placa para sinalização viária em chapa de aço, totalmente refletiva com película IA/IA - área até 2,0 m ²	M2	0,72		
5.3	CDHU	70.04.001	Coluna simples (PP), diâmetro de 2 1/2' e comprimento de 3,6 m	UN	2,00		
5.4	CDHU	70.01.003	Faixa elevada para travessia de pedestres em massa asfáltica - lombafaixa de vias com execução de recapeamento	M2	-		
Sub Total							
TOTAL GERAL -							



PREFEITURA DO MUNICÍPIO DE CAJATI

Estado de São Paulo

www.cajati.sp.gov.br - compras@cajati.sp.gov.br

Divisão de Licitações e Contratos

(13) 3854-8700

compras@cajati.sp.gov.br



OBJETO: RECAPEAMENTO ASFÁLTICO E OBRAS COMPLEMENTARES - LOTE 02

LOCAL: RUA PAULINO DE LIMA - BAIRRO PARAFUSO - CAJATI/SP 03/11

ITEM	FONTE	COD.	DESCRIÇÃO DOS SERVIÇOS	UNID.	ORÇAMENTO		
					QUANTIDADE	PREÇO UNITÁRIO C/ BDI	TOTAL
1.			SERVIÇOS PRELIMINARES				
1.1	CDHU	02.08.020	Placa de identificação para obra	M2	-		
1.2	CDHU	01.20.280	Levantamento planimétrico de área pavimentada para veículo e pedestre	M2	1.305,00		
Sub Total							
2.			GUIAS E SARJETAS EXTRUSADAS				
2.1	CDHU	03.01.220	Demolição mecanizada de concreto simples, inclusive fragmentação, carregamento, transporte até 1 quilômetro e descarregamento	M3	1,44		
2.2	CDHU	05.08.060	Transporte de entulho, para distâncias superiores ao 3° km até o 5° km	M3	1,44		
2.3	CDHU	54.06.151	Execução de perfil extrusado no local, sem concreto	M3	1,44		
2.4	CDHU	11.01.630	Concreto usinado, fck = 25 MPa - para perfil extrudado	M3	1,44		
Sub Total							
3.			RECAPEAMENTO ASFÁLTICO				
3.1			RECUPERAÇÃO DE BASE				
3.1.1	CDHU	03.07.010	Demolição (levantamento) mecanizada de pavimento asfáltico, inclusive carregamento, transporte até 1 quilômetro e descarregamento	M2	287,10		





PREFEITURA DO MUNICÍPIO DE CAJATI

Estado de São Paulo

www.cajati.sp.gov.br - compras@cajati.sp.gov.br

Divisão de Licitações e Contratos

(13) 3854-8700

compras@cajati.sp.gov.br



3.1.1	CDHU	05.08.060	Transporte de entulho, para distâncias superiores ao 3° km até o 5° km	M3	43,07	
3.1.1	CDHU	54.01.210	Base de brita graduada ESP. MÉDIA: 0,20M	M3	57,42	
3.2			RECAPEAMENTO ASFÁLTICO			
3.2.1	CDHU	03.07.080	Fresagem de pavimento asfáltico com espessura até 5 cm, inclusive remoção do material fresado até 10 quilômetros e varrição	M2	1.017,90	
3.2.2	CDHU	54.03.240	Imprimação betuminosa impermeabilizante	M2	287,10	
3.2.2	CDHU	54.03.230	Imprimação betuminosa ligante	M2	1.305,00	
3.2.3	CDHU	54.03.210	Camada de rolamento em concreto betuminoso usinado quente - CBUQ - P/ REPERFILAGEM (0,015m)	M3	-	
3.2.4	CDHU	54.03.210	Camada de rolamento em concreto betuminoso usinado quente - CBUQ - (0,035m)	M3	45,68	
						Sub Total
4.			DRENAGEM / SAÍDAS D'ÁGUA			
4.1			DRENAGEM			
4.1.1	CDHU	49.12.010	Boca de lobo simples tipo PMSP com tampa de concreto	UN	-	
4.1.2	CDHU	49.12.030	Boca de lobo dupla tipo PMSP com tampa de concreto	UN	1,00	
4.1.3	CDHU	07.02.020	Escavação mecanizada de valas ou cavas com profundidade de até 2 m	M3	-	
4.1.4	CDHU	07.11.020	Reaterro compactado mecanizado de vala ou cava com compactador	M3	-	
4.1.5	CDHU	11.18.040	Lastro de pedra britada	M3	-	
4.1.6	CDHU	46.12.060	Tubo de concreto (PS-2), DN= 400mm	M	-	
4.1.7	CDHU	46.12.150	Tubo de concreto (PA-2), DN= 600mm	M	-	
4.1.8	CDHU	46.12.160	Tubo de concreto (PA-2), DN= 800mm	M	-	
4.1.9	CDHU	49.12.120	Chaminé para poço de visita tipo PMSP em alvenaria, diâmetro interno 70 cm - pescoço	M	1,00	
4.1.10	CDHU	54.06.160	Sarjeta ou sarjetão moldado no local, tipo PMSP em concreto com fck 20 MPa	M3	-	



PREFEITURA DO MUNICÍPIO DE CAJATI

Estado de São Paulo

www.cajati.sp.gov.br - compras@cajati.sp.gov.br

Divisão de Licitações e Contratos

(13) 3854-8700

compras@cajati.sp.gov.br



OBJETO: RECAPEAMENTO ASFÁLTICO E OBRAS COMPLEMENTARES - LOTE 02

LOCAL: MIGUEL FERNANDES PINTO - BAIRRO INHUNGVIRA - CAJATI/SP

04/11

ITEM	FONTE	COD.	DESCRIÇÃO DOS SERVIÇOS	UNID.	ORÇAMENTO		
					QUANTIDADE	PREÇO UNITÁRIO C/ BDI	TOTAL
1.			SERVIÇOS PRELIMINARES				
1.1	CDHU	02.08.020	Placa de identificação para obra	M2	-		
1.2	CDHU	01.20.280	Levantamento planimétrico de área pavimentada para veículo e pedestre	M2	693,74		
Sub Total							
2.			GUIAS E SARJETAS EXTRUSADAS				
2.1	CDHU	03.01.220	Demolição mecanizada de concreto simples, inclusive fragmentação, carregamento, transporte até 1 quilômetro e descarregamento	M3	0,61		
2.2	CDHU	05.08.060	Transporte de entulho, para distâncias superiores ao 3° km até o 5° km	M3	0,61		
2.3	CDHU	54.06.151	Execução de perfil extrusado no local, sem concreto	M3	0,61		
2.4	CDHU	11.01.630	Concreto usinado, fck = 25 MPa - para perfil extrudado	M3	0,61		
Sub Total							
3.			RECAPEAMENTO ASFÁLTICO				
3.1			RECUPERAÇÃO DE BASE				
3.1.1	CDHU	03.07.010	Demolição (levantamento) mecanizada de pavimento asfáltico, inclusive carregamento, transporte até 1 quilômetro e descarregamento	M2	131,80		
3.1.1	CDHU	05.08.060	Transporte de entulho, para distâncias superiores ao 3° km até o 5° km	M3	19,77		





PREFEITURA DO MUNICÍPIO DE CAJATI

Estado de São Paulo

www.cajati.sp.gov.br - compras@cajati.sp.gov.br

Divisão de Licitações e Contratos

(13) 3854-8700

compras@cajati.sp.gov.br



3.1.1	CDHU	54.01.210	Base de brita graduada ESP. MÉDIA: 0,20M	M3	26,36	
3.2			RECAPEAMENTO ASFÁLTICO			
3.2.1	CDHU	03.07.080	Fresagem de pavimento asfáltico com espessura até 5 cm, inclusive remoção do material fresado até 10 quilômetros e varrição	M2	561,94	
3.2.2	CDHU	54.03.240	Imprimação betuminosa impermeabilizante	M2	131,80	
3.2.2	CDHU	54.03.230	Imprimação betuminosa ligante	M2	693,74	
3.2.3	CDHU	54.03.210	Camada de rolamento em concreto betuminoso usinado quente - CBUQ - P/ REPERFILAGEM (0,015m)	M3	-	
3.2.4	CDHU	54.03.210	Camada de rolamento em concreto betuminoso usinado quente - CBUQ - (0,035m)	M3	24,28	
Sub Total						
4.			DRENAGEM / SAÍDAS D'ÁGUA			
4.1			DRENAGEM			
4.1.1	CDHU	49.12.010	Boca de lobo simples tipo PMSP com tampa de concreto	UN	-	
4.1.2	CDHU	49.12.030	Boca de lobo dupla tipo PMSP com tampa de concreto	UN	-	
4.1.3	CDHU	07.02.020	Escavação mecanizada de valas ou cavas com profundidade de até 2 m	M3	-	
4.1.4	CDHU	07.11.020	Reaterro compactado mecanizado de vala ou cava com compactador	M3	-	
4.1.5	CDHU	11.18.040	Lastro de pedra britada	M3	-	
4.1.6	CDHU	46.12.060	Tubo de concreto (PS-2), DN= 400mm	M	-	
4.1.7	CDHU	46.12.150	Tubo de concreto (PA-2), DN= 600mm	M	-	
4.1.8	CDHU	46.12.160	Tubo de concreto (PA-2), DN= 800mm	M	-	
4.1.9	CDHU	49.12.120	Chaminé para poço de visita tipo PMSP em alvenaria, diâmetro interno 70 cm - pescoço	M	1,50	
4.1.10	CDHU	54.06.160	Sarjeta ou sarjetão moldado no local, tipo PMSP em concreto com fck 20 MPa	M3	-	
4.2			SAÍDAS D'ÁGUA			
4.2.1	DER	24.11.04.99	Saída d'água em pedra argamassada	m3	-	





PREFEITURA DO MUNICÍPIO DE CAJATI

Estado de São Paulo

www.cajati.sp.gov.br - compras@cajati.sp.gov.br

Divisão de Licitações e Contratos

(13) 3854-8700

compras@cajati.sp.gov.br



							Sub Total	
5.			SINALIZAÇÃO					
5.1	CDHU	70.02.010	Sinalização horizontal com tinta vinílica ou acrílica	M2	29,40			
5.2	CDHU	70.03.001	Placa para sinalização viária em chapa de aço, totalmente refletiva com película IA/IA - área até 2,0 m ²	M2	1,44			
5.3	CDHU	70.04.001	Coluna simples (PP), diâmetro de 2 1/2' e comprimento de 3,6 m	UN	4,00			
5.4	CDHU	70.01.003	Faixa elevada para travessia de pedestres em massa asfáltica - lombofaixa de vias com execução de recapeamento	M2	-			
							Sub Total	
							TOTAL GERAL -	





PREFEITURA DO MUNICÍPIO DE CAJATI

Estado de São Paulo

www.cajati.sp.gov.br - compras@cajati.sp.gov.br

Divisão de Licitações e Contratos

(13) 3854-8700

compras@cajati.sp.gov.br



OBJETO: RECAPEAMENTO ASFÁLTICO E OBRAS COMPLEMENTARES - LOTE 02

LOCAL: JUVENAL MIGUEL - BAIRRO INHUNGVIRA - CAJATI/SP 05/11

ITEM	FONTE	COD.	DESCRIÇÃO DOS SERVIÇOS	UNID.	ORÇAMENTO		
					QUANTIDADE	PREÇO UNITÁRIO C/ BDI	TOTAL
1.			SERVIÇOS PRELIMINARES				
1.1	CDHU	02.08.020	Placa de identificação para obra	M2	-		
1.2	CDHU	01.20.280	Levantamento planimétrico de área pavimentada para veículo e pedestre	M2	971,60		
Sub Total							
2.			GUIAS E SARJETAS EXTRUSADAS				
2.1	CDHU	03.01.220	Demolição mecanizada de concreto simples, inclusive fragmentação, carregamento, transporte até 1 quilômetro e descarregamento	M3	1,05		
2.2	CDHU	05.08.060	Transporte de entulho, para distâncias superiores ao 3° km até o 5° km	M3	1,05		
2.3	CDHU	54.06.151	Execução de perfil extrusado no local, sem concreto	M3	1,05		
2.4	CDHU	11.01.630	Concreto usinado, fck = 25 MPa - para perfil extrudado	M3	1,05		
Sub Total							
3.			RECAPEAMENTO ASFÁLTICO				
3.1			RECUPERAÇÃO DE BASE				
3.1.1	CDHU	03.07.010	Demolição (levantamento) mecanizada de pavimento asfáltico, inclusive carregamento, transporte até 1 quilômetro e descarregamento	M2	194,30		
3.1.1	CDHU	05.08.060	Transporte de entulho, para distâncias superiores ao 3° km até o 5° km	M3	29,15		





PREFEITURA DO MUNICÍPIO DE CAJATI

Estado de São Paulo

www.cajati.sp.gov.br - compras@cajati.sp.gov.br

Divisão de Licitações e Contratos

(13) 3854-8700

compras@cajati.sp.gov.br



3.1.1	CDHU	54.01.210	Base de brita graduada ESP. MÉDIA: 0,20M	M3	38,86	
3.2			RECAPEAMENTO ASFÁLTICO			
3.2.1	CDHU	03.07.080	Fresagem de pavimento asfáltico com espessura até 5 cm, inclusive remoção do material fresado até 10 quilômetros e varrição	M2		
3.2.2	CDHU	54.03.240	Imprimação betuminosa impermeabilizante	M2	194,30	
3.2.2	CDHU	54.03.230	Imprimação betuminosa ligante	M2	971,60	
3.2.3	CDHU	54.03.210	Camada de rolamento em concreto betuminoso usinado quente - CBUQ - P/ REPERFILAGEM (0,015m)	M3	-	
3.2.4	CDHU	54.03.210	Camada de rolamento em concreto betuminoso usinado quente - CBUQ - (0,035m)	M3	34,01	
Sub Total						
4.			DRENAGEM / SAÍDAS D'ÁGUA			
4.1			DRENAGEM			
4.1.1	CDHU	49.12.010	Boca de lobo simples tipo PMSP com tampa de concreto	UN	-	
4.1.2	CDHU	49.12.030	Boca de lobo dupla tipo PMSP com tampa de concreto	UN	1,00	
4.1.3	CDHU	07.02.020	Escavação mecanizada de valas ou cavas com profundidade de até 2 m	M3	-	
4.1.4	CDHU	07.11.020	Reaterro compactado mecanizado de vala ou cava com compactador	M3	-	
4.1.5	CDHU	11.18.040	Lastro de pedra britada	M3	-	
4.1.6	CDHU	46.12.060	Tubo de concreto (PS-2), DN= 400mm	M	-	
4.1.7	CDHU	46.12.150	Tubo de concreto (PA-2), DN= 600mm	M	-	
4.1.8	CDHU	46.12.160	Tubo de concreto (PA-2), DN= 800mm	M	-	
4.1.9	CDHU	49.12.120	Chaminé para poço de visita tipo PMSP em alvenaria, diâmetro interno 70 cm - pescoço	M	0,10	
4.1.10	CDHU	54.06.160	Sarjeta ou sarjetão moldado no local, tipo PMSP em concreto com fck 20 MPa	M3	-	
4.2			SAÍDAS D'ÁGUA			
4.2.1	DER	24.11.04.99	Saída d'água em pedra argamassada	m3	-	





PREFEITURA DO MUNICÍPIO DE CAJATI

Estado de São Paulo

www.cajati.sp.gov.br - compras@cajati.sp.gov.br

Divisão de Licitações e Contratos

(13) 3854-8700

compras@cajati.sp.gov.br



							Sub Total	
5.			SINALIZAÇÃO					
5.1	CDHU	70.02.010	Sinalização horizontal com tinta vinílica ou acrílica	M2	25,20			
5.2	CDHU	70.03.001	Placa para sinalização viária em chapa de aço, totalmente refletiva com película IA/IA - área até 2,0 m ²	M2	1,44			
5.3	CDHU	70.04.001	Coluna simples (PP), diâmetro de 2 1/2' e comprimento de 3,6 m	UN	4,00			
5.4	CDHU	70.01.003	Faixa elevada para travessia de pedestres em massa asfáltica - lombofaixa de vias com execução de recapeamento	M2	-			
							Sub Total	
							TOTAL GERAL -	





PREFEITURA DO MUNICÍPIO DE CAJATI

Estado de São Paulo

www.cajati.sp.gov.br - compras@cajati.sp.gov.br

Divisão de Licitações e Contratos

(13) 3854-8700

compras@cajati.sp.gov.br



OBJETO: RECAPEAMENTO ASFÁLTICO E OBRAS COMPLEMENTARES - LOTE 02

LOCAL: CANDIÚVA - BAIRRO VILA ANTUNES - CAJATI/SP

06/11

ITEM	FONTE	COD.	DESCRIÇÃO DOS SERVIÇOS	UNID.	ORÇAMENTO		
					QUANTIDADE	PREÇO UNITÁRIO C/ BDI	TOTAL
1.			SERVIÇOS PRELIMINARES				
1.1	CDHU	02.08.020	Placa de identificação para obra	M2	-		
1.2	CDHU	01.20.280	Levantamento planimétrico de área pavimentada para veículo e pedestre	M2	525,50		
					Sub Total		
2.			GUIAS E SARJETAS EXTRUSADAS				
2.1	CDHU	03.01.220	Demolição mecanizada de concreto simples, inclusive fragmentação, carregamento, transporte até 1 quilômetro e descarregamento	M3	0,50		
2.2	CDHU	05.08.060	Transporte de entulho, para distâncias superiores ao 3° km até o 5° km	M3	0,50		
2.3	CDHU	54.06.151	Execução de perfil extrusado no local, sem concreto	M3	0,50		
2.4	CDHU	11.01.630	Concreto usinado, fck = 25 MPa - para perfil extrudado	M3	0,50		
					Sub Total		
3.			RECAPEAMENTO ASFÁLTICO				
3.1			RECUPERAÇÃO DE BASE				
3.1.1	CDHU	03.07.010	Demolição (levantamento) mecanizada de pavimento asfáltico, inclusive carregamento, transporte até 1 quilômetro e descarregamento	M2	120,80		
3.1.1	CDHU	05.08.060	Transporte de entulho, para distâncias superiores ao 3° km até o 5° km	M3	18,12		





PREFEITURA DO MUNICÍPIO DE CAJATI

Estado de São Paulo

www.cajati.sp.gov.br - compras@cajati.sp.gov.br

Divisão de Licitações e Contratos

(13) 3854-8700

compras@cajati.sp.gov.br



3.1.1	CDHU	54.01.210	Base de brita graduada ESP. MÉDIA: 0,20M	M3	24,16	
3.2			RECAPEAMENTO ASFÁLTICO			
3.2.1	CDHU	03.07.080	Fresagem de pavimento asfáltico com espessura até 5 cm, inclusive remoção do material fresado até 10 quilômetros e varrição	M2	-	
3.2.2	CDHU	54.03.240	Imprimação betuminosa impermeabilizante	M2	120,80	
3.2.2	CDHU	54.03.230	Imprimação betuminosa ligante	M2	525,50	
3.2.3	CDHU	54.03.210	Camada de rolamento em concreto betuminoso usinado quente - CBUQ - P/ REPERFILAGEM (0,015m)	M3	-	
3.2.4	CDHU	54.03.210	Camada de rolamento em concreto betuminoso usinado quente - CBUQ - (0,035m)	M3	18,39	
Sub Total						
4.			DRENAGEM / SAÍDAS D'ÁGUA			
4.1			DRENAGEM			
4.1.1	CDHU	49.12.010	Boca de lobo simples tipo PMSP com tampa de concreto	UN	-	
4.1.2	CDHU	49.12.030	Boca de lobo dupla tipo PMSP com tampa de concreto	UN	1,00	
4.1.3	CDHU	07.02.020	Escavação mecanizada de valas ou cavas com profundidade de até 2 m	M3	-	
4.1.4	CDHU	07.11.020	Reaterro compactado mecanizado de vala ou cava com compactador	M3	-	
4.1.5	CDHU	11.18.040	Lastro de pedra britada	M3	-	
4.1.6	CDHU	46.12.060	Tubo de concreto (PS-2), DN= 400mm	M	-	
4.1.7	CDHU	46.12.150	Tubo de concreto (PA-2), DN= 600mm	M	-	
4.1.8	CDHU	46.12.160	Tubo de concreto (PA-2), DN= 800mm	M	-	
4.1.9	CDHU	49.12.120	Chaminé para poço de visita tipo PMSP em alvenaria, diâmetro interno 70 cm - pescoço	M	0,10	
4.1.10	CDHU	54.06.160	Sarjeta ou sarjetão moldado no local, tipo PMSP em concreto com fck 20 MPa	M3	-	
4.2			SAÍDAS D'ÁGUA			
4.2.1	DER	24.11.04.99	Saída d'água em pedra argamassada	m3	-	





PREFEITURA DO MUNICÍPIO DE CAJATI

Estado de São Paulo

www.cajati.sp.gov.br - compras@cajati.sp.gov.br

Divisão de Licitações e Contratos

(13) 3854-8700

compras@cajati.sp.gov.br



							Sub Total	
5.			SINALIZAÇÃO					
5.1	CDHU	70.02.010	Sinalização horizontal com tinta vinílica ou acrílica	M2	35,70			
5.2	CDHU	70.03.001	Placa para sinalização viária em chapa de aço, totalmente refletiva com película IA/IA - área até 2,0 m ²	M2	1,44			
5.3	CDHU	70.04.001	Coluna simples (PP), diâmetro de 2 1/2' e comprimento de 3,6 m	UN	4,00			
5.4	CDHU	70.01.003	Faixa elevada para travessia de pedestres em massa asfáltica - lombofaixa de vias com execução de recapeamento	M2	-			
							Sub Total	
							TOTAL GERAL -	





PREFEITURA DO MUNICÍPIO DE CAJATI

Estado de São Paulo

www.cajati.sp.gov.br - compras@cajati.sp.gov.br

Divisão de Licitações e Contratos

(13) 3854-8700

compras@cajati.sp.gov.br



OBJETO: RECAPEAMENTO ASFÁLTICO E OBRAS COMPLEMENTARES - LOTE 02

LOCAL: TRECHO DA RUA JAVARI - BAIRRO INHUNGUVERA - CAJATI/SP

07/11

ITEM	FONTE	COD.	DESCRIÇÃO DOS SERVIÇOS	UNID.	ORÇAMENTO		
					QUANTIDADE	PREÇO UNITÁRIO C/ BDI	TOTAL
1.			SERVIÇOS PRELIMINARES				
1.1	CDHU	02.08.020	Placa de identificação para obra	M2	-		
1.2	CDHU	01.20.280	Levantamento planimétrico de área pavimentada para veículo e pedestre	M2	1.005,50		
Sub Total							
2.			GUIAS E SARJETAS EXTRUSADAS				
2.1	CDHU	03.01.220	Demolição mecanizada de concreto simples, inclusive fragmentação, carregamento, transporte até 1 quilômetro e descarregamento	M3	0,88		
2.2	CDHU	05.08.060	Transporte de entulho, para distâncias superiores ao 3° km até o 5° km	M3	0,88		
2.3	CDHU	54.06.151	Execução de perfil extrusado no local, sem concreto	M3	0,88		
2.4	CDHU	11.01.630	Concreto usinado, fck = 25 MPa - para perfil extrudado	M3	0,88		
Sub Total							
3.			RECAPEAMENTO ASFÁLTICO				
3.1			RECUPERAÇÃO DE BASE				
3.1.1	CDHU	03.07.010	Demolição (levantamento) mecanizada de pavimento asfáltico, inclusive carregamento, transporte até 1 quilômetro e descarregamento	M2	170,90		
3.1.1	CDHU	05.08.060	Transporte de entulho, para distâncias superiores ao 3° km até o 5° km	M3	25,64		





PREFEITURA DO MUNICÍPIO DE CAJATI

Estado de São Paulo

www.cajati.sp.gov.br - compras@cajati.sp.gov.br

Divisão de Licitações e Contratos

(13) 3854-8700

compras@cajati.sp.gov.br



3.1.1	CDHU	54.01.210	Base de brita graduada ESP. MÉDIA: 0,20M	M3	34,18	
3.2			RECAPEAMENTO ASFÁLTICO			
3.2.1	CDHU	03.07.080	Fresagem de pavimento asfáltico com espessura até 5 cm, inclusive remoção do material fresado até 10 quilômetros e varrição	M2		
3.2.2	CDHU	54.03.240	Imprimação betuminosa impermeabilizante	M2	170,90	
3.2.2	CDHU	54.03.230	Imprimação betuminosa ligante	M2	1.005,50	
3.2.3	CDHU	54.03.210	Camada de rolamento em concreto betuminoso usinado quente - CBUQ - P/ REPERFILAGEM (0,015m)	M3	-	
3.2.4	CDHU	54.03.210	Camada de rolamento em concreto betuminoso usinado quente - CBUQ - (0,035m)	M3	35,19	
Sub Total						
4.			DRENAGEM / SAÍDAS D'ÁGUA			
4.1			DRENAGEM			
4.1.1	CDHU	49.12.010	Boca de lobo simples tipo PMSP com tampa de concreto	UN	-	
4.1.2	CDHU	49.12.030	Boca de lobo dupla tipo PMSP com tampa de concreto	UN	1,00	
4.1.3	CDHU	07.02.020	Escavação mecanizada de valas ou cavas com profundidade de até 2 m	M3	-	
4.1.4	CDHU	07.11.020	Reaterro compactado mecanizado de vala ou cava com compactador	M3	-	
4.1.5	CDHU	11.18.040	Lastro de pedra britada	M3	-	
4.1.6	CDHU	46.12.060	Tubo de concreto (PS-2), DN= 400mm	M	-	
4.1.7	CDHU	46.12.150	Tubo de concreto (PA-2), DN= 600mm	M	-	
4.1.8	CDHU	46.12.160	Tubo de concreto (PA-2), DN= 800mm	M	-	
4.1.9	CDHU	49.12.120	Chaminé para poço de visita tipo PMSP em alvenaria, diâmetro interno 70 cm - pescoço	M	1,00	
4.1.10	CDHU	54.06.160	Sarjeta ou sarjetão moldado no local, tipo PMSP em concreto com fck 20 MPa	M3	-	
4.2			SAÍDAS D'ÁGUA			
4.2.1	DER	24.11.04.99	Saída d'água em pedra argamassada	m3	-	



PREFEITURA DO MUNICÍPIO DE CAJATI

Estado de São Paulo

www.cajati.sp.gov.br - compras@cajati.sp.gov.br

Divisão de Licitações e Contratos

(13) 3854-8700

compras@cajati.sp.gov.br



							Sub Total	
5.			SINALIZAÇÃO					
5.1	CDHU	70.02.010	Sinalização horizontal com tinta vinílica ou acrílica	M2	25,20			
5.2	CDHU	70.03.001	Placa para sinalização viária em chapa de aço, totalmente refletiva com película IA/IA - área até 2,0 m ²	M2	1,44			
5.3	CDHU	70.04.001	Coluna simples (PP), diâmetro de 2 1/2' e comprimento de 3,6 m	UN	4,00			
5.4	CDHU	70.01.003	Faixa elevada para travessia de pedestres em massa asfáltica - lombofaixa de vias com execução de recapeamento	M2	-			
							Sub Total	
							TOTAL GERAL -	





PREFEITURA DO MUNICÍPIO DE CAJATI

Estado de São Paulo

www.cajati.sp.gov.br - compras@cajati.sp.gov.br

Divisão de Licitações e Contratos

(13) 3854-8700

compras@cajati.sp.gov.br



OBJETO: RECAPEAMENTO ASFÁLTICO E OBRAS COMPLEMENTARES - LOTE 02

LOCAL: TRECHO ANGELINA MIGUEL MUNIZ - BAIRRO INHUNGUVIRA - CAJATI/SP

08/11

ITEM	FONTE	COD.	DESCRIÇÃO DOS SERVIÇOS	UNID.	ORÇAMENTO		
					QUANTIDADE	PREÇO UNITÁRIO C/ BDI	TOTAL
1.			SERVIÇOS PRELIMINARES				
1.1	CDHU	02.08.020	Placa de identificação para obra	M2	-		
1.2	CDHU	01.20.280	Levantamento planimétrico de área pavimentada para veículo e pedestre	M2	1.073,10		
Sub Total							
2.			GUIAS E SARJETAS EXTRUSADAS				
2.1	CDHU	03.01.220	Demolição mecanizada de concreto simples, inclusive fragmentação, carregamento, transporte até 1 quilômetro e descarregamento	M3	1,16		
2.2	CDHU	05.08.060	Transporte de entulho, para distâncias superiores ao 3° km até o 5° km	M3	1,16		
2.3	CDHU	54.06.151	Execução de perfil extrusado no local, sem concreto	M3	1,16		
2.4	CDHU	11.01.630	Concreto usinado, fck = 25 MPa - para perfil extrudado	M3	1,16		
Sub Total							
3.			RECAPEAMENTO ASFÁLTICO				
3.1			RECUPERAÇÃO DE BASE				
3.1.1	CDHU	03.07.010	Demolição (levantamento) mecanizada de pavimento asfáltico, inclusive carregamento, transporte até 1 quilômetro e descarregamento	M2	193,10		





PREFEITURA DO MUNICÍPIO DE CAJATI

Estado de São Paulo

www.cajati.sp.gov.br - compras@cajati.sp.gov.br

Divisão de Licitações e Contratos

(13) 3854-8700

compras@cajati.sp.gov.br



3.1.1	CDHU	05.08.060	Transporte de entulho, para distâncias superiores ao 3° km até o 5° km	M3	28,97			
3.1.1	CDHU	54.01.210	Base de brita graduada ESP. MÉDIA: 0,20M	M3	38,62			
3.2			RECAPEAMENTO ASFÁLTICO					
3.2.1	CDHU	03.07.080	Fresagem de pavimento asfáltico com espessura até 5 cm, inclusive remoção do material fresado até 10 quilômetros e varrição	M2	880,00			
3.2.2	CDHU	54.03.240	Imprimação betuminosa impermeabilizante	M2	193,10			
3.2.2	CDHU	54.03.230	Imprimação betuminosa ligante	M2	1.398,70			
3.2.3	CDHU	54.03.210	Camada de rolamento em concreto betuminoso usinado quente - CBUQ - P/ REPERFILAGEM (0,015m)	M3	4,88			
3.2.4	CDHU	54.03.210	Camada de rolamento em concreto betuminoso usinado quente - CBUQ - (0,035m)	M3	37,56			
Sub Total								
4.			DRENAGEM / SAÍDAS D'ÁGUA					
4.1			DRENAGEM					
4.1.1	CDHU	49.12.010	Boca de lobo simples tipo PMSP com tampa de concreto	UN	-			
4.1.2	CDHU	49.12.030	Boca de lobo dupla tipo PMSP com tampa de concreto	UN	1,00			
4.1.3	CDHU	07.02.020	Escavação mecanizada de valas ou cavas com profundidade de até 2 m	M3	-			
4.1.4	CDHU	07.11.020	Reaterro compactado mecanizado de vala ou cava com compactador	M3	-			
4.1.5	CDHU	11.18.040	Lastro de pedra britada	M3	-			
4.1.6	CDHU	46.12.060	Tubo de concreto (PS-2), DN= 400mm	M	-			
4.1.7	CDHU	46.12.150	Tubo de concreto (PA-2), DN= 600mm	M	-			
4.1.8	CDHU	46.12.160	Tubo de concreto (PA-2), DN= 800mm	M	-			
4.1.9	CDHU	49.12.120	Chaminé para poço de visita tipo PMSP em alvenaria, diâmetro interno 70 cm - pescoço	M	1,00			
4.1.10	CDHU	54.06.160	Sarjeta ou sarjetão moldado no local, tipo PMSP em concreto com fck 20 MPa	M3	-			





PREFEITURA DO MUNICÍPIO DE CAJATI

Estado de São Paulo

www.cajati.sp.gov.br - compras@cajati.sp.gov.br

Divisão de Licitações e Contratos

(13) 3854-8700

compras@cajati.sp.gov.br



4.2		SAÍDAS D'ÁGUA						
4.2.1	DER	24.11.04.99	Saída d'água em pedra argamassada	m3	-			
Sub Total								
5.		SINALIZAÇÃO						
5.1	CDHU	70.02.010	Sinalização horizontal com tinta vinílica ou acrílica	M2	29,40			
5.2	CDHU	70.03.001	Placa para sinalização viária em chapa de aço, totalmente refletiva com película IA/IA - área até 2,0 m ²	M2	1,44			
5.3	CDHU	70.04.001	Coluna simples (PP), diâmetro de 2 1/2' e comprimento de 3,6 m	UN	4,00			
5.4	CDHU	70.01.003	Faixa elevada para travessia de pedestres em massa asfáltica - lombofaixa de vias com execução de recapeamento	M2	-			
Sub Total								
TOTAL GERAL -								





PREFEITURA DO MUNICÍPIO DE CAJATI

Estado de São Paulo

www.cajati.sp.gov.br - compras@cajati.sp.gov.br

Divisão de Licitações e Contratos

(13) 3854-8700

compras@cajati.sp.gov.br



OBJETO: RECAPEAMENTO ASFÁLTICO E OBRAS COMPLEMENTARES - LOTE 02

LOCAL: RUA RIO JURUÁ - BAIRRO INHUNGVIRA - CAJATI/SP

09/11

ITEM	FONTE	COD.	DESCRIÇÃO DOS SERVIÇOS	UNID.	ORÇAMENTO		
					QUANTIDADE	PREÇO UNITÁRIO C/ BDI	TOTAL
1.			SERVIÇOS PRELIMINARES				
1.1	CDHU	02.08.020	Placa de identificação para obra	M2	-		
1.2	CDHU	01.20.280	Levantamento planimétrico de área pavimentada para veículo e pedestre	M2	329,00		
Sub Total							
2.			GUIAS E SARJETAS EXTRUSADAS				
2.1	CDHU	03.01.220	Demolição mecanizada de concreto simples, inclusive fragmentação, carregamento, transporte até 1 quilômetro e descarregamento	M3	0,50		
2.2	CDHU	05.08.060	Transporte de entulho, para distâncias superiores ao 3° km até o 5° km	M3	0,50		
2.3	CDHU	54.06.151	Execução de perfil extrusado no local, sem concreto	M3	0,50		
2.4	CDHU	11.01.630	Concreto usinado, fck = 25 MPa - para perfil extrudado	M3	0,50		
Sub Total							
3.			RECAPEAMENTO ASFÁLTICO				
3.1			RECUPERAÇÃO DE BASE				
3.1.1	CDHU	03.07.010	Demolição (levantamento) mecanizada de pavimento asfáltico, inclusive carregamento, transporte até 1 quilômetro e descarregamento	M2	138,20		
3.1.1	CDHU	05.08.060	Transporte de entulho, para distâncias superiores ao 3° km até o 5° km	M3	20,73		





PREFEITURA DO MUNICÍPIO DE CAJATI

Estado de São Paulo

www.cajati.sp.gov.br - compras@cajati.sp.gov.br

Divisão de Licitações e Contratos

(13) 3854-8700

compras@cajati.sp.gov.br



3.1.1	CDHU	54.01.210	Base de brita graduada ESP. MÉDIA: 0,20M	M3	27,64	
3.2			RECAPEAMENTO ASFÁLTICO			
3.2.1	CDHU	03.07.080	Fresagem de pavimento asfáltico com espessura até 5 cm, inclusive remoção do material fresado até 10 quilômetros e varrição	M2	190,80	
3.2.2	CDHU	54.03.240	Imprimação betuminosa impermeabilizante	M2	138,20	
3.2.2	CDHU	54.03.230	Imprimação betuminosa ligante	M2	329,00	
3.2.3	CDHU	54.03.210	Camada de rolamento em concreto betuminoso usinado quente - CBUQ - P/ REPERFILAGEM (0,015m)	M3	-	
3.2.4	CDHU	54.03.210	Camada de rolamento em concreto betuminoso usinado quente - CBUQ - (0,035m)	M3	11,52	
Sub Total						
4.			DRENAGEM / SAÍDAS D'ÁGUA			
4.1			DRENAGEM			
4.1.1	CDHU	49.12.010	Boca de lobo simples tipo PMSP com tampa de concreto	UN	-	
4.1.2	CDHU	49.12.030	Boca de lobo dupla tipo PMSP com tampa de concreto	UN	1,00	
4.1.3	CDHU	07.02.020	Escavação mecanizada de valas ou cavas com profundidade de até 2 m	M3	-	
4.1.4	CDHU	07.11.020	Reaterro compactado mecanizado de vala ou cava com compactador	M3	-	
4.1.5	CDHU	11.18.040	Lastro de pedra britada	M3	-	
4.1.6	CDHU	46.12.060	Tubo de concreto (PS-2), DN= 400mm	M	-	
4.1.7	CDHU	46.12.150	Tubo de concreto (PA-2), DN= 600mm	M	-	
4.1.8	CDHU	46.12.160	Tubo de concreto (PA-2), DN= 800mm	M	-	
4.1.9	CDHU	49.12.120	Chaminé para poço de visita tipo PMSP em alvenaria, diâmetro interno 70 cm - pescoço	M	1,00	
4.1.10	CDHU	54.06.160	Sarjeta ou sarjetão moldado no local, tipo PMSP em concreto com fck 20 MPa	M3	-	
4.2			SAÍDAS D'ÁGUA			
4.2.1	DER	24.11.04.99	Saída d'água em pedra argamassada	m3	-	





PREFEITURA DO MUNICÍPIO DE CAJATI

Estado de São Paulo

www.cajati.sp.gov.br - compras@cajati.sp.gov.br

Divisão de Licitações e Contratos

(13) 3854-8700

compras@cajati.sp.gov.br



							Sub Total	
5.			SINALIZAÇÃO					
5.1	CDHU	70.02.010	Sinalização horizontal com tinta vinílica ou acrílica	M2	14,70			
5.2	CDHU	70.03.001	Placa para sinalização viária em chapa de aço, totalmente refletiva com película IA/IA - área até 2,0 m ²	M2	1,44			
5.3	CDHU	70.04.001	Coluna simples (PP), diâmetro de 2 1/2' e comprimento de 3,6 m	UN	4,00			
5.4	CDHU	70.01.003	Faixa elevada para travessia de pedestres em massa asfáltica - lombofaixa de vias com execução de recapeamento	M2	-			
							Sub Total	
							TOTAL GERAL -	





PREFEITURA DO MUNICÍPIO DE CAJATI

Estado de São Paulo

www.cajati.sp.gov.br - compras@cajati.sp.gov.br

Divisão de Licitações e Contratos

(13) 3854-8700

compras@cajati.sp.gov.br



OBJETO: RECAPEAMENTO ASFÁLTICO E OBRAS COMPLEMENTARES - LOTE 02

LOCAL: VIELA PRIMAVERA - BAIRRO PARAFUSO - CAJATI/SP

10/11

ITEM	FONTE	COD.	DESCRIÇÃO DOS SERVIÇOS	UNID.	ORÇAMENTO		
					QUANTIDADE	PREÇO UNITÁRIO C/ BDI	TOTAL
1.			SERVIÇOS PRELIMINARES				
1.1	CDHU	02.08.020	Placa de identificação para obra	M2	-		
1.2	CDHU	01.20.280	Levantamento planimétrico de área pavimentada para veículo e pedestre	M2	323,80		
					Sub Total		
2.			GUIAS E SARJETAS EXTRUSADAS				
2.1	CDHU	03.01.220	Demolição mecanizada de concreto simples, inclusive fragmentação, carregamento, transporte até 1 quilômetro e descarregamento	M3	0,55		
2.2	CDHU	05.08.060	Transporte de entulho, para distâncias superiores ao 3º km até o 5º km	M3	0,55		
2.3	CDHU	54.06.151	Execução de perfil extrusado no local, sem concreto	M3	0,55		
2.4	CDHU	11.01.630	Concreto usinado, fck = 25 MPa - para perfil extrudado	M3	0,55		
					Sub Total		
3.			RECAPEAMENTO ASFÁLTICO				
3.1			RECUPERAÇÃO DE BASE				
3.1.1	CDHU	03.07.010	Demolição (levantamento) mecanizada de pavimento asfáltico, inclusive carregamento, transporte até 1 quilômetro e descarregamento	M2	48,60		
3.1.1	CDHU	05.08.060	Transporte de entulho, para distâncias superiores ao 3º km até o 5º km	M3	7,29		





PREFEITURA DO MUNICÍPIO DE CAJATI

Estado de São Paulo

www.cajati.sp.gov.br - compras@cajati.sp.gov.br

Divisão de Licitações e Contratos

(13) 3854-8700

compras@cajati.sp.gov.br



3.1.1	CDHU	54.01.210	Base de brita graduada ESP. MÉDIA: 0,20M	M3	9,72	
3.2			RECAPEAMENTO ASFÁLTICO			
3.2.1	CDHU	03.07.080	Fresagem de pavimento asfáltico com espessura até 5 cm, inclusive remoção do material fresado até 10 quilômetros e varrição	M2		
3.2.2	CDHU	54.03.240	Imprimação betuminosa impermeabilizante	M2	48,60	
3.2.2	CDHU	54.03.230	Imprimação betuminosa ligante	M2	323,80	
3.2.3	CDHU	54.03.210	Camada de rolamento em concreto betuminoso usinado quente - CBUQ - P/ REPERFILAGEM (0,015m)	M3	-	
3.2.4	CDHU	54.03.210	Camada de rolamento em concreto betuminoso usinado quente - CBUQ - (0,035m)	M3	11,33	
Sub Total						
4.			DRENAGEM / SAÍDAS D'ÁGUA			
4.1			DRENAGEM			
4.1.1	CDHU	49.12.010	Boca de lobo simples tipo PMSP com tampa de concreto	UN	-	
4.1.2	CDHU	49.12.030	Boca de lobo dupla tipo PMSP com tampa de concreto	UN	1,00	
4.1.3	CDHU	07.02.020	Escavação mecanizada de valas ou cavas com profundidade de até 2 m	M3	-	
4.1.4	CDHU	07.11.020	Reaterro compactado mecanizado de vala ou cava com compactador	M3	-	
4.1.5	CDHU	11.18.040	Lastro de pedra britada	M3	-	
4.1.6	CDHU	46.12.060	Tubo de concreto (PS-2), DN= 400mm	M	-	
4.1.7	CDHU	46.12.150	Tubo de concreto (PA-2), DN= 600mm	M	-	
4.1.8	CDHU	46.12.160	Tubo de concreto (PA-2), DN= 800mm	M	-	
4.1.9	CDHU	49.12.120	Chaminé para poço de visita tipo PMSP em alvenaria, diâmetro interno 70 cm - pescoço	M	0,10	
4.1.10	CDHU	54.06.160	Sarjeta ou sarjetão moldado no local, tipo PMSP em concreto com fck 20 MPa	M3	-	
4.2			SAÍDAS D'ÁGUA			
4.2.1	DER	24.11.04.99	Saída d'água em pedra argamassada	m3	-	





PREFEITURA DO MUNICÍPIO DE CAJATI

Estado de São Paulo

www.cajati.sp.gov.br - compras@cajati.sp.gov.br

Divisão de Licitações e Contratos

(13) 3854-8700

compras@cajati.sp.gov.br



							Sub Total	
5.			SINALIZAÇÃO					
5.1	CDHU	70.02.010	Sinalização horizontal com tinta vinílica ou acrílica	M2	-			
5.2	CDHU	70.03.001	Placa para sinalização viária em chapa de aço, totalmente refletiva com película IA/IA - área até 2,0 m ²	M2	-			
5.3	CDHU	70.04.001	Coluna simples (PP), diâmetro de 2 1/2' e comprimento de 3,6 m	UM	-			
5.4	CDHU	70.01.003	Faixa elevada para travessia de pedestres em massa asfáltica - lombofaixa de vias com execução de recapeamento	M2	-			
							Sub Total	R\$
TOTAL GERAL -								





PREFEITURA DO MUNICÍPIO DE CAJATI

Estado de São Paulo

www.cajati.sp.gov.br - compras@cajati.sp.gov.br

Divisão de Licitações e Contratos

(13) 3854-8700

compras@cajati.sp.gov.br



OBJETO: RECAPEAMENTO ASFÁLTICO E OBRAS COMPLEMENTARES - LOTE 02

LOCAL: RUA AVELINO MENDES - BAIRRO INHUNGVIRA - CAJATI/SP

11/11

ITEM	FONTE	COD.	DESCRIÇÃO DOS SERVIÇOS	UNID.	ORÇAMENTO		
					QUANTIDADE	PREÇO UNITÁRIO C/ BDI	TOTAL
1.			SERVIÇOS PRELIMINARES				
1.1	CDHU	02.08.020	Placa de identificação para obra	M2	-		
1.2	CDHU	01.20.280	Levantamento planimétrico de área pavimentada para veículo e pedestre	M2	1.831,20		
Sub Total							
2.			GUIAS E SARJETAS EXTRUSADAS				
2.1	CDHU	03.01.220	Demolição mecanizada de concreto simples, inclusive fragmentação, carregamento, transporte até 1 quilômetro e descarregamento	M3	1,65		
2.2	CDHU	05.08.060	Transporte de entulho, para distâncias superiores ao 3° km até o 5° km	M3	1,65		
2.3	CDHU	54.06.151	Execução de perfil extrusado no local, sem concreto	M3	1,65		
2.4	CDHU	11.01.630	Concreto usinado, fck = 25 MPa - para perfil extrudado	M3	1,65		
Sub Total							
3.			RECAPEAMENTO ASFÁLTICO				
3.1			RECUPERAÇÃO DE BASE				
3.1.1	CDHU	03.07.010	Demolição (levantamento) mecanizada de pavimento asfáltico, inclusive carregamento, transporte até 1 quilômetro e descarregamento	M2	250,00		
3.1.1	CDHU	05.08.060	Transporte de entulho, para distâncias superiores ao 3° km até o 5° km	M3	37,50		





PREFEITURA DO MUNICÍPIO DE CAJATI

Estado de São Paulo

www.cajati.sp.gov.br - compras@cajati.sp.gov.br

Divisão de Licitações e Contratos

(13) 3854-8700

compras@cajati.sp.gov.br



3.1.1	CDHU	54.01.210	Base de brita graduada ESP. MÉDIA: 0,20M	M3	50,00			
3.2			RECAPEAMENTO ASFÁLTICO					
3.2.1	CDHU	03.07.080	Fresagem de pavimento asfáltico com espessura até 5 cm, inclusive remoção do material fresado até 10 quilômetros e varrição	M2				
3.2.2	CDHU	54.03.240	Imprimação betuminosa impermeabilizante	M2	250,00			
3.2.2	CDHU	54.03.230	Imprimação betuminosa ligante	M2	1.831,20			
3.2.3	CDHU	54.03.210	Camada de rolamento em concreto betuminoso usinado quente - CBUQ - P/ REPERFILAGEM (0,015m)	M3	-			
3.2.4	CDHU	54.03.210	Camada de rolamento em concreto betuminoso usinado quente - CBUQ - (0,035m)	M3	64,09			
Sub Total								
4.			DRENAGEM / SAÍDAS D'ÁGUA					
4.1			DRENAGEM					
4.1.1	CDHU	49.12.010	Boca de lobo simples tipo PMSP com tampa de concreto	UN	-			
4.1.2	CDHU	49.12.030	Boca de lobo dupla tipo PMSP com tampa de concreto	UN	1,00			
4.1.3	CDHU	07.02.020	Escavação mecanizada de valas ou cavas com profundidade de até 2 m	M3	-			
4.1.4	CDHU	07.11.020	Reaterro compactado mecanizado de vala ou cava com compactador	M3	-			
4.1.5	CDHU	11.18.040	Lastro de pedra britada	M3	-			
4.1.6	CDHU	46.12.060	Tubo de concreto (PS-2), DN= 400mm	M	-			
4.1.7	CDHU	46.12.150	Tubo de concreto (PA-2), DN= 600mm	M	-			
4.1.8	CDHU	46.12.160	Tubo de concreto (PA-2), DN= 800mm	M	-			
4.1.9	CDHU	49.12.120	Chaminé para poço de visita tipo PMSP em alvenaria, diâmetro interno 70 cm - pescoço	M	1,50			
4.1.10	CDHU	54.06.160	Sarjeta ou sarjetão moldado no local, tipo PMSP em concreto com fck 20 MPa	M3	-			
4.2			SAÍDAS D'ÁGUA					
4.2.1	DER	24.11.04.99	Saída d'água em pedra argamassada	m3	-			



PREFEITURA DO MUNICÍPIO DE CAJATI

Estado de São Paulo

www.cajati.sp.gov.br - compras@cajati.sp.gov.br

Divisão de Licitações e Contratos

(13) 3854-8700

compras@cajati.sp.gov.br



OBJETO: RECAPEAMENTO ASFÁLTICO E OBRAS COMPLEMENTARES - LOTE 02

LOCAL: DIVERSAS RUAS DO MUNICÍPIO DE CAJATI/SP

ITEM	LOCAIS RECAPEAMENTO	M2	TOTAL EM R\$
1.	RECAPEAMENTO ASFÁLTICO		
1.1	LOCAL: RUA PEDRO ALEIXO - BAIRRO PARAFUSO - CAJATI/SP	336,60	
1.2	LOCAL: RUA ESTADINA BATISTA - BAIRRO PARAFUSO - CAJATI/SP	1200,60	
1.3	LOCAL: RUA PAULINO DE LIMA - BAIRRO PARAFUSO - CAJATI/SP	1305,00	
1.4	LOCAL: MIGUEL FERNANDES - BAIRRO INHUNGUVERA - CAJATI/SP	693,74	
1.5	LOCAL: JUVENAL MIGUEL - BAIRRO INHUNGUVERA - CAJATI/SP	971,60	
1.6	LOCAL: CANDIÚVA - BAIRRO VILA ANTUNES - CAJATI/SP	525,50	
1.7	LOCAL: TRECHO DA RUA JAVARI - BAIRRO INHUNGUVERA - CAJATI/SP	1005,50	
1.8	LOCAL: TRECHO ANGELINA MIGUEL MUNIZ - BAIRRO INHUNGUVERA - CAJATI/SP	1073,10	
1.9	LOCAL: RUA RIO JURUÁ - BAIRRO INHUNGUVERA - CAJATI/SP	329,00	
1.10	LOCAL: VIELA PRIMAVERA - BAIRRO PARAFUSO - CAJATI/SP	323,80	
1.11	LOCAL: RUA AVELINO MENDES - BAIRRO INHUNGUVERA - CAJATI/SP	1831,20	
TOTAL GERAL -			





PREFEITURA DO MUNICÍPIO DE CAJATI

Estado de São Paulo

www.cajati.sp.gov.br - compras@cajati.sp.gov.br

Divisão de Licitações e Contratos

(13) 3854-8700

compras@cajati.sp.gov.br



CRONOGRAMA FISICO - FINANCEIRO

OBJETO: RECAPEAMENTO ASFÁLTICO E OBRAS COMPLEMENTARES EM DIVERSAS RUAS DO MUNICÍPIO DE CAJATI/SP - LOTE 02		PRAZO PROPOSTO						DATA BASE:
		UNIDADE	1º Mês	2º Mês	3º Mês	4º Mês	5º Mês	6º Mês
ITEM	SERVIÇOS							
1.	LOCAL: RUA PEDRO ALEIXO - BAIRRO PARAFUSO - CAJATI/SP	%	100.00%					100%
		R\$						
2.	LOCAL: RUA ESTADINA BATISTA - BAIRRO PARAFUSO - CAJATI/SP	%	50%	50%				100%
		R\$						
3.	LOCAL: RUA PAULINO DE LIMA - BAIRRO PARAFUSO - CAJATI/SP	%		100%				100%
		R\$						
4.	LOCAL: MIGUEL FERNANDES PINTO - BAIRRO INHUNGVIRA - CAJATI/SP	%			100%			100%
		R\$						
5.	LOCAL: JUVENAL MIGUEL - BAIRRO INHUNGVIRA - CAJATI/SP	%				100%		100%
		R\$						
6.	LOCAL: CANDIÚVA - BAIRRO VILA ANTUNES - CAJATI/SP	%				100%		100%
		R\$						
7.	LOCAL: TRECHO DA RUA JAVARI - BAIRRO INHUNGVIRA - CAJATI/SP	%				25%	75%	100%
		R\$						
8.	LOCAL: TRECHO ANGELINA MIGUEL MUNIZ - BAIRRO INHUNGVIRA - CAJATI/SP	%				50%	50%	100%
		R\$						
9.	LOCAL: RUA RIO JURUÁ - BAIRRO INHUNGVIRA - CAJATI/SP	%				100%		100%
		R\$						
10.	LOCAL: VIELA PRIMAVERA - BAIRRO PARAFUSO - CAJATI/SP	%			100%			100%
		R\$						
11.	LOCAL: RUA AVELINO MENDES - BAIRRO INHUNGVIRA - CAJATI/SP	%					100%	100%
		R\$						
TOTAL								

OBS: Foram considerados 130 dias de prazo de execução da obra, levando em consideração um adicional de 80 dias devido ao período de sazonalidade de chuva, com base no índice pluviométrico fornecido pela Defesa Civil.

CAJATI, 07 DE NOVEMBRO DE 2024.

JORGE VITOR F. CARVALHO
ENGENHEIRO CIVIL
CREA/SP: 5070808928





PREFEITURA DO MUNICÍPIO DE CAJATI

Estado de São Paulo

www.cajati.sp.gov.br - compras@cajati.sp.gov.br

Divisão de Licitações e Contratos

(13) 3854-8700

compras@cajati.sp.gov.br



CONDIÇÕES GERAIS

A proponente declara conhecer os termos do instrumento convocatório que rege a presente licitação.

LOCAL E PRAZO DE ENTREGA

De acordo com o especificado no Anexo 01, deste Edital.

Declaramos que a presente proposta econômica compreende a integralidade dos custos de atendimento dos direitos trabalhistas assegurados na Constituição Federal, nas leis trabalhistas, nas normas infralegais, nas convenções coletivas de trabalho e nos termos do ajustamento de conduta vigentes na data de entrega desta proposta para o atendimento do objeto licitado na Concorrência nº 031/2024.

Obs.: No preço cotado já estão incluídas eventuais vantagens e/ou abatimentos, impostos, taxas e encargos sociais, obrigações trabalhistas, previdenciárias, fiscais e comerciais, assim como despesas com transportes e deslocamentos e outras quaisquer que incidam sobre a contratação.

VALIDADE DA PROPOSTA COMERCIAL

Mínimo de 60 (sessenta) dias contados a partir da data da sessão pública da Concorrência.

CONDIÇÕES DE PAGAMENTO

De acordo com o especificado no Anexo 01, deste Edital.

LOCAL E DATA

NOME E ASSINATURA DO REPRESENTANTE DA EMPRESA

OBS: A INTERPOSIÇÃO DE RECURSO SUSPENDE O PRAZO DE VALIDADE DA PROPOSTA ATÉ DECISÃO.

Razão Social da empresa licitante / Endereço da empresa licitante
Telefone/ Fax da empresa licitante / CNPJ/ MF da empresa licitante
Banco / Agência/ CC/ Praça Pagamento da empresa licitante

Dados do Preposto Autorizado a Firmar a Ata de Registro de Preços:

Nome:

Endereço:

Carteira de Identidade:

Estado Civil:

CPF:

Nacionalidade:

Cargo:





PREFEITURA DO MUNICÍPIO DE CAJATI

Estado de São Paulo

www.cajati.sp.gov.br - compras@cajati.sp.gov.br

Divisão de Licitações e Contratos

(13) 3854-8700

compras@cajati.sp.gov.br



ANEXO 04

TERMO DE ADESÃO AO SISTEMA DE CONCORRÊNCIA ELETRÔNICA DA BLL - BOLSA DE LICITAÇÕES DO BRASIL

Natureza do Licitante (Pessoa Física ou Jurídica)	
Razão Social:	
Ramo de Atividade:	
Endereço:	
Complemento:	Bairro:
Cidade:	UF:
CEP:	CNPJ:
Telefone Comercial:	Inscrição Estadual:
Representante Legal:	RG:
E-mail:	CPF:
Telefone Celular:	
Whatsapp:	
Resp. Financeiro:	
E-mail Financeiro:	Telefone:
E-mail para informativo de edital	
ME/ EPP: () SIM () Não	

1. Por meio do presente Termo, o Licitante acima qualificado manifesta sua adesão ao Regulamento do Sistema de concorrência eletrônica da BLL - Bolsa de Licitações do Brasil do qual declara ter pleno conhecimento, em conformidade com as disposições que seguem.

2. São responsabilidades do Licitante:

- i. Tomar conhecimento de, e cumprir todos os dispositivos constantes dos editais de negócios dos quais venha a participar;
- ii. Observar e cumprir a regularidade fiscal, apresentando a documentação exigida nos editais para fins de habilitação nas licitações em que for vencedor;
- iii. Observar a legislação pertinente, bem como o disposto no Estatuto Social e nas demais normas e regulamentos expedidos pela BLL - Bolsa de Licitações do Brasil, dos quais declara ter pleno conhecimento;
- iv. Designar pessoa responsável para operar o Sistema Eletrônico de Licitações, conforme Anexo III.
- v. Pagar as taxas pela utilização do Sistema Eletrônico de Licitações.

3. O Licitante reconhece que a utilização do sistema eletrônico de negociação implica o pagamento de taxas de utilização, conforme previsto no Anexo IV do Regulamento do Sistema Eletrônico de Licitações da BLL - Bolsa de Licitações do Brasil.

4. O Licitante autoriza a BLL – Bolsa de Licitações do Brasil a expedir boleto de cobrança bancária referente às taxas de utilização ora referidas, nos prazos e condições definidos no





PREFEITURA DO MUNICÍPIO DE CAJATI

Estado de São Paulo

www.cajati.sp.gov.br - compras@cajati.sp.gov.br

Divisão de Licitações e Contratos

(13) 3854-8700

compras@cajati.sp.gov.br



Anexo IV do Regulamento Sistema Eletrônico de Licitações da BLL - Bolsa de Licitações do Brasil.

5. O presente Termo é por prazo indeterminado podendo ser rescindido, a qualquer tempo, pelo Licitante, mediante comunicação expressa, sem prejuízo das responsabilidades assumidas durante o prazo de vigência ou decorrentes de negócios realizado e/ ou em andamento. O Licitante assume a responsabilidade de pagamento dos valores devidos até a data da última utilização do Sistema, e/ ou até a conclusão dos negócios em andamento. Responsabilizando-se pelas informações prestadas neste Termo, notadamente as informações de cadastro, alterações contratuais e/ ou de usuários do Sistema, devendo, ainda, informar à BLL - Bolsa de Licitações do Brasil qualquer mudança ocorrida.

Local e data: _____

(Assinaturas autorizadas com firma reconhecida em cartório e/ ou assinatura digital)

OBSERVAÇÃO: OBRIGATÓRIO RECONHECER FIRMA (EM CARTÓRIO) DAS ASSINATURAS E/ OU ASSINATURA DIGITAL E ANEXAR COPIA DO CONTRATO SOCIAL E ULTIMAS ALTERAÇÕES E/ OU BREVE RELATO E/ OU CONTRATO CONSOLIDADO (AUTENTICADAS).





PREFEITURA DO MUNICÍPIO DE CAJATI

Estado de São Paulo

www.cajati.sp.gov.br - compras@cajati.sp.gov.br

Divisão de Licitações e Contratos

(13) 3854-8700

compras@cajati.sp.gov.br



ANEXO 4.1

ANEXO AO TERMO DE ADESÃO AO SISTEMA ELETRÔNICO DE LICITAÇÕES DA BLL – BOLSA DE LICITAÇÕES DO BRASIL INDICAÇÃO DE USUÁRIO DO SISTEMA

Razão Social do Licitante:	
CNPJ/CPF:	
Operadores	
1	Nome:
	CPF:
	Função:
	Telefone:
	Celular:
	Fax:
	E-mail:
	Whatsapp
2	Nome:
	CPF:
	Função:
	Telefone:
	Celular:
	Fax:
	E-mail:
	Whatsapp
3	Nome:
	CPF:
	Função:
	Telefone:
	Celular:
	Fax:
	E-mail:
	Whatsapp

O Licitante reconhece que:

- i. A Senha e a Chave Eletrônica de identificação do usuário para acesso ao sistema são de uso exclusivo de seu titular, não cabendo à BLL - Bolsa de Licitações do Brasil nenhuma responsabilidade por eventuais danos ou prejuízos decorrentes de seu uso indevido;
- ii. O cancelamento de Senha ou de Chave Eletrônica poderá ser feito pela BLL - Bolsa de Licitações do Brasil, mediante solicitação escrita de seu titular ou do Licitante;
- iii. A perda de Senha ou de Chave Eletrônica ou a quebra de seu sigilo deverá ser comunicada imediatamente à BLL – Bolsa de Licitações do Brasil para o necessário bloqueio de acesso;
- iv. O Licitante será responsável por todas as propostas, lances de preços e transações efetuadas no sistema, por seu usuário, por sua conta e ordem, assumindo-os como firmes e verdadeiros; e o não pagamento das taxas ensejará a sua inclusão no cadastro de inadimplentes da BLL – Bolsa de Licitações do Brasil, no Serviço de Proteção de Crédito e no SERASA e ao automático cancelamento de sua Senha ou de Chave Eletrônica.

Local e data: _____

(Assinaturas autorizadas com firma reconhecida em cartório e/ ou Assinatura Digital)





PREFEITURA DO MUNICÍPIO DE CAJATI

Estado de São Paulo

www.cajati.sp.gov.br - compras@cajati.sp.gov.br

Divisão de Licitações e Contratos

(13) 3854-8700

compras@cajati.sp.gov.br



ANEXO 05

CUSTO PELA UTILIZAÇÃO DO SISTEMA – SOMENTE PARA O FORNECEDOR VENCEDOR

Editais publicados pelo sistema de aquisição:

- 1,5% (Um e meio por cento) sobre o valor do lote adjudicado, com vencimento em 45 dias após a adjudicação – limitado ao teto máximo de R\$ 600,00 (seiscentos reais) por lote adjudicado, cobrados mediante boleto bancário em favor da BLL - Bolsa de Licitações do Brasil.

Editais publicados pelo sistema de registro de preços:

- 1,5% (Um e meio por cento) sobre o valor do lote adjudicado, com vencimento parcelado em parcelas mensais (equivalentes ao número de meses do registro) e sucessivas com emissão do boleto em 60 (sessenta) dias após a adjudicação – com limitação do custo de R\$ 600,00 (seiscentos reais) por lote adjudicado, cobrados mediante boleto bancário em favor da BLL - Bolsa de Licitações do Brasil.

O não pagamento dos boletos acima mencionados sujeitam o usuário ao pagamento de multa de 2% e juros moratórios de 1% ao mês, assim como inscrição em serviços de proteção ao crédito (SPC/ SERASA e OUTRO) e cadastro dos inadimplentes da BLL – Bolsa de Licitações do Brasil e ao automático cancelamento de sua Senha ou de Chave Eletrônica.

Em caso de cancelamento pelo órgão promotor (comprador) da concorrência realizada na plataforma, o licitante vencedor receberá a devolução dos valores eventualmente arcados com o uso da plataforma eletrônica no respectivo lote cancelado.

DA UTILIZAÇÃO DE CÉLULAS DE APOIO (CORRETORAS) ASSOCIADAS

A livre contratação de sociedades CÉLULAS DE APOIO (corretoras) para a representação junto ao sistema de CONCORRÊNCIAS, não exime o licitante do pagamento dos custos de uso do sistema da BLL – Bolsa de Licitações do Brasil. A corretagem será pactuada entre os o licitante e a corretora de acordo com as regras usuais do mercado.

DAS RESPONSABILIDADES COMO LICITANTE/ FORNECEDOR

Como Licitante/ Fornecedor, concordamos e anuímos com todos os termos contidos neste anexo e nos responsabilizamos por cumpri-lo integralmente em seus expressos termos.

Local e data: _____

(Assinaturas autorizadas com firma reconhecida em cartório e/ ou Assinatura Digital)

OBSERVAÇÃO: OBRIGATÓRIO RECONHECER FIRMA (EM CARTÓRIO) DAS ASSINATURAS E/ OU ASSINATURA DIGITAL E ANEXAR COPIA DO CONTRATO SOCIAL E ÚLTIMAS ALTERAÇÕES E/ OU BREVE RELATO E/ OU CONTRATO CONSOLIDADO (AUTENTICADAS).





PREFEITURA DO MUNICÍPIO DE CAJATI

Estado de São Paulo

www.cajati.sp.gov.br - compras@cajati.sp.gov.br

Divisão de Licitações e Contratos

(13) 3854-8700

compras@cajati.sp.gov.br



ANEXO 06

DECLARAÇÃO DE INIDONEIDADE

CONCORRÊNCIA Nº 031 / 2024

DECLARAÇÃO

(Nome da Empresa)

CNPJ MF Nº _____, sediada.

(Endereço Completo)

Declara, sob as penas da Lei, que na qualidade de proponente do procedimento licitatório, sob a modalidade Concorrência nº 031/2024 instaurado pela Prefeitura Municipal de **Cajati - SP**, que não fomos declarados inidôneos para licitar ou contratar com o Poder Público, em qualquer de suas esferas.

Por ser expressão de verdade, firmamos a presente.

(Local e Data)

(Nome e Número da Carteira de Identidade do Declarante)

OBS. Esta declaração deverá ser emitida em papel timbrado da empresa proponente e carimbada com o número do CNPJ





PREFEITURA DO MUNICÍPIO DE CAJATI

Estado de São Paulo

www.cajati.sp.gov.br - compras@cajati.sp.gov.br

Divisão de Licitações e Contratos

(13) 3854-8700

compras@cajati.sp.gov.br

ANEXO 07

DECLARAÇÃO DE FATO IMPEDITIVO

CONCORRÊNCIA Nº 031 / 2024

DECLARAÇÃO

(Nome da Empresa)

CNPJ/ MF Nº _____, sediada

(Endereço Completo)

Declaro, sob as penas da Lei, que até a presente data inexistem fatos impeditivos para sua habilitação no presente processo e que está ciente da obrigatoriedade de declarar ocorrências posteriores.

(Local e Data)

(Nome e Número da Carteira de Identidade do Declarante)

OBS. Esta declaração deverá ser emitida em papel timbrado da empresa proponente e carimbada com o número do CNPJ.





PREFEITURA DO MUNICÍPIO DE CAJATI

Estado de São Paulo

www.cajati.sp.gov.br - compras@cajati.sp.gov.br

Divisão de Licitações e Contratos

(13) 3854-8700

compras@cajati.sp.gov.br

ANEXO 08



DECLARAÇÃO QUE NÃO EMPREGA MENOR

CONCORRÊNCIA Nº 031 / 2024

DECLARAÇÃO

(Nome da Empresa)

CNPJ/MF Nº _____, sediada

(Endereço Completo)

Declaro que não possuímos, em nosso Quadro de Pessoal, empregados menores de 18 (dezoito) anos em trabalho noturno, perigoso ou insalubre e em qualquer trabalho, menores de 16 (dezesesseis) anos, salvo na condição de aprendiz, a partir de 14 (quatorze) anos, em observância ao Artigo 68, inciso VI da Lei Federal nº 14133/2021.

Declaro ainda, que não possuímos empregados executando trabalho degradante ou forçado, observando o disposto nos incisos III e IV do art. 1º e no inciso III do art. 5º da Constituição Federal, e de que nos 5 (cinco) anos anteriores à divulgação do edital, não fomos condenados judicialmente, com trânsito em julgado, por exploração de trabalho infantil, por submissão de trabalhadores a condições análogas às de escravo ou por contratação de adolescentes nos casos vedados pela legislação trabalhista.

(Local e Data)

(Nome e Número da Carteira de Identidade do Declarante)

OBS.

- 1) Esta declaração deverá ser emitida em papel timbrado da empresa proponente e carimbada com o número do CNPJ.
- 2) Se a empresa licitante possuir menores de 14 anos aprendizes deverá declarar essa condição.





PREFEITURA DO MUNICÍPIO DE CAJATI

Estado de São Paulo

www.cajati.sp.gov.br - compras@cajati.sp.gov.br

Divisão de Licitações e Contratos

(13) 3854-8700

compras@cajati.sp.gov.br



ANEXO 09

DECLARAÇÃO ME/ EPP

CONCORRÊNCIA Nº 031/ 2024

Modelo de Declaração de Enquadramento em Regime de Tributação de Microempresa ou Empresa de Pequeno Porte. (Na hipótese do licitante ser ME ou EPP)

(Nome da empresa), CNPJ/ MF nº, sediada (endereço completo). Declaro (amos) para todos os fins de direito, especificamente para participação de licitação na modalidade de Concorrência, que estou (amos) sob o regime de ME/ EPP, para efeito do disposto na Lei Complementar 123/ 2006, atualizada pela Lei Complementar 147/ 2014.

Local e data

Nome e nº da cédula de identidade do declarante





PREFEITURA DO MUNICÍPIO DE CAJATI

Estado de São Paulo

www.cajati.sp.gov.br - compras@cajati.sp.gov.br

Divisão de Licitações e Contratos

(13) 3854-8700

compras@cajati.sp.gov.br

ANEXO 10



DECLARAÇÃO DE RESPONSABILIDADE

CONCORRÊNCIA Nº 031/ 2024

Declaramos para fins de atendimento ao que consta do edital da Concorrência nº 031/2024 da Prefeitura Municipal de **Cajati - SP**, que a empresa.....tomou conhecimento do Edital e de todas as condições de participação na Licitação e se compromete a cumprir todos os termos do Edital, e a fornecer material de qualidade, sob as penas da Lei.

Local e data:

Assinatura e carimbo da empresa:





PREFEITURA DO MUNICÍPIO DE CAJATI

Estado de São Paulo

www.cajati.sp.gov.br - compras@cajati.sp.gov.br

Divisão de Licitações e Contratos

(13) 3854-8700

compras@cajati.sp.gov.br

ANEXO 11



DECLARAÇÃO DE AUSÊNCIA DE PARENTESCO E VÍNCULO

CONCORRÊNCIA Nº 031/ 2024

Declara, sob as penas da lei, que na qualidade de proponente de procedimento licitatório sob a modalidade Concorrência, sob nº 031/ 2024, instaurado pelo Município de **Cajati - SP**, não integra nosso corpo social, nem nosso quadro funcional empregado público ou membro comissionado de órgão direto ou indireto da Administração Municipal.

Por ser verdade, firmamos o presente.

....., de de 2024.

Nome, RG, Função ou cargo e Assinatura

Data _____

Local _____

Nome do declarante _____

RG _____

CPF _____

OBS. Esta declaração deverá ser emitida em papel timbrado da empresa proponente e carimbada com o número do CNPJ.





PREFEITURA DO MUNICÍPIO DE CAJATI

Estado de São Paulo

www.cajati.sp.gov.br - compras@cajati.sp.gov.br

Divisão de Licitações e Contratos

(13) 3854-8700

compras@cajati.sp.gov.br

ANEXO 12



DECLARAÇÃO DE QUE CUMPRE AS EXIGÊNCIAS DE RESERVA DE CARGO PARA PESSOAS COM DEFICIÊNCIA E PARA REABILITADO DA PREVIDÊNCIA SOCIAL

CONCORRÊNCIA Nº 031 / 2024

DECLARAÇÃO

(Nome da Empresa)

CNPJ/MF Nº _____, sediada

(Endereço Completo)

Declaro para atendimento ao disposto no artigo 63, inciso IV da Lei Federal nº 14133, de 01 de abril de 2021, que cumprimos as exigências de reserva de cargos para pessoa com deficiência e para reabilitado da Previdência Social, previstas em lei e em outras normas específicas.

(Local e Data)

(Nome e Número da Carteira de Identidade do Declarante)

OBS.

- 1) Esta declaração deverá ser emitida em papel timbrado da empresa proponente e carimbada com o número do CNPJ
- 2) Se a empresa licitante possuir menores de 14 anos aprendizes deverá declarar essa condição.





PREFEITURA DO MUNICÍPIO DE CAJATI

Estado de São Paulo

www.cajati.sp.gov.br - compras@cajati.sp.gov.br

Divisão de Licitações e Contratos

(13) 3854-8700

compras@cajati.sp.gov.br



ANEXO 13

MINUTA DO CONTRATO

CONTRATO Nº

Pelo presente instrumento de contrato, que entre si fazem, de um lado a **PREFEITURA DO MUNICÍPIO DE CAJATI**, estabelecida na Praça do Paço Municipal, nº 10 - Centro – Cajati – SP, inscrita no C.N.P.J sob o nº 64.037.815/0001-28, representada pelo Prefeito Municipal, Sr. Luzi Henrique Koga, daqui em diante designada **CONTRATANTE**, e de outro lado a empresa, situada na, inscrita no C.N.P.J sob nº, aqui representada pelo Sr., de ora em diante designada **CONTRATADA**, que tem como justo e contratado entre si na Concorrência nº 031/2024, Processo Administrativo Eletrônico nº 842/2024 1DOC, nos termos da Lei Federal nº 14.133, de 01 de abril de 2021, do Decreto nº **10.024, de 20 de setembro de 2019**, da Instrução Normativa SLTI/MP nº 01, de 19 de janeiro de 2010, da Lei Complementar nº 123, de 14 de dezembro de 2006, atualizada pela Lei Complementar 147/2014, do Decreto nº 8.538, de 06 de outubro de 2015; das exigências estabelecidas neste Edital, a Lei nº 8429, de 02/06/1992, Decretos Municipais 1926/2022 de 1948/2023, 1940/2023, 1963/2023 e 1991/2023, que se regerá pelas cláusulas e condições, abaixo discriminados, que as partes reciprocamente aceitam e outorgam a saber:

Cláusula Primeira – DO OBJETO

Contratação de empresa para execução de pavimentação asfáltica, pavimentação em concreto, recapeamento asfáltico e obras complementares em diversas ruas do Município de Cajati/ SP.

LOTE	DESCRIÇÃO	UNIDADE	PRAZO CONCLUSÃO	VALOR TOTAL
Contratação de empresa especializada para Pavimentação Asfáltica, Recapeamento Asfáltico e Obras Complementares em diversas ruas do Município de Cajati/ SP				
01	Pavimentação asfáltica e obras complementares - Rua Perola, Travessa Roraima, Rua Lourival Ferreira da Silva, Viela Gerbera, Viela Leandro Góis, Rua Brasília	OBRA	6 (SEIS MESES)	
02	Recapeamento asfáltico e obras complementares - Rua Pedro Aleixo, Rua Estadina Batista, Rua Paulino de Lima, Rua Miguel Fernandes, Rua Juvenal Miguel, Rua Candiuvia, Trecho da Rua Javari, Trecho da Rua Angelina Miguel Muniz, Rua Rio Juruá, Viela Primavera, Rua Avelino Mendes	OBRA	6 (SEIS MESES)	

Vinculam esta contratação, independentemente de transcrição:

1. O Termo de Referência;
2. O Edital da licitação;
3. A proposta do contratado;
4. Eventuais anexos dos documentos supracitados.





PREFEITURA DO MUNICÍPIO DE CAJATI

Estado de São Paulo

www.cajati.sp.gov.br - compras@cajati.sp.gov.br

Divisão de Licitações e Contratos

(13) 3854-8700

compras@cajati.sp.gov.br



Cláusula Segunda - DO LOCAL, PRAZO DE ENTREGA E VIGÊNCIA DO CONTRATO.

A execução dos serviços será efetuada conforme solicitação da Secretaria Responsável. O prazo de execução da presente licitação será de 6 (seis) meses, por lote, na forma do artigo 105 da Lei Federal nº 14133/ 2021, contados a partir do recebimento da Ordem de Início de Execução dos Serviços a ser expedida pela Secretaria requisitante da Prefeitura do Município de Cajati; podendo ser prorrogado, conforme Lei Federal nº 14133/ 2021, permitida a negociação com o contratado ou a extinção contratual nos termos da Cláusula Décima Sexta desse instrumento contratual.

Eventual prorrogação deverá ser dada com antecedência necessária, devidamente justificada pela empresa e ratificada pela Secretaria Municipal de Obras e Mobilidade Urbana, sendo o caso, ficando a solicitação sujeita a rejeição se não absolutamente comprovada a necessidade. A prorrogação imotivada implicará rescisão do contrato, perdas e danos e penalidades legais.

O contratado não tem direito subjetivo à prorrogação contratual.

A prorrogação de contrato deverá ser promovida mediante celebração de termo aditivo.

O contrato não poderá ser prorrogado quando o contratado tiver sido penalizado nas sanções de declaração de inidoneidade ou impedimento de licitar e contratar com poder público, observadas as abrangências de aplicação.

Cláusula Terceira – Modelos de Execução e Gestão Contratuais

O regime de execução contratual, os modelos de gestão e de execução, assim como os prazos e condições de conclusão, entrega, observação e recebimento do objeto constam no Termo de Referência, anexo a este Contrato.

Cláusula Quarta – Da Subcontratação

É permitida a subcontratação do objeto desta Concorrência, nos termos dos itens 3.5.1 e 3.5.2 do edital.

A subcontratação será permitida mediante prévia autorização da CONTRATANTE somente para os serviços e projetos que ultrapassem a competência técnica do responsável pelos serviços. Devendo ainda a contratada efetuar o pagamento em, no máximo, dois dias após o recebimento do Município a subcontratada. Deverá ser apresentado, previamente, ou seja, antes da subcontratação, o contrato de subempreitada firmado entre as partes para apreciação e aprovação das condições pela CONTRATANTE.

Estando a subcontratada em débito com a CONTRATANTE ou impedida de com ela contratar, a subcontratação não será autorizada, sob pena de rescisão contratual se a CONTRATADA ignorar a não autorização.

Cláusula Quinta – DO PREÇO

O valor total da contratação é de R\$ (.....), sendo observado os valores unitários e quantidades previstas na cláusula 1º do instrumento contratual.

A **CONTRATADA** fica obrigada a aceitar, nas mesmas condições contratuais, os acréscimos ou supressões do objeto até 25% (vinte e cinco por cento) do valor inicial atualizado do contrato, por acordo entre as contratantes, que se fizerem necessários, nos termos do artigo 125 da Lei Federal nº 14.133/ 2021.

Parágrafo Único – O preço referido no *caput*, além da mão de obra, materiais e todos os equipamentos necessários ao fornecimento, bem como todas as despesas com transportes,





PREFEITURA DO MUNICÍPIO DE CAJATI

Estado de São Paulo

www.cajati.sp.gov.br - compras@cajati.sp.gov.br

Divisão de Licitações e Contratos

(13) 3854-8700

compras@cajati.sp.gov.br



seguros, equipamentos de segurança, impostos e/ ou taxas e com outras pertinentes correrão por conta da **CONTRATADA**, que responderá pela realização das mesmas independentemente da manifestação do preposto da **CONTRATANTE**, sendo condição obrigatória para a realização dos respectivos pagamentos. No valor total da contratação estão incluídas todas as despesas ordinárias diretas e indiretas decorrentes da execução do objeto, inclusive tributos e/ ou impostos, encargos sociais, trabalhistas, previdenciários, fiscais e comerciais incidentes, taxa de administração, frete, seguro e outros necessários ao cumprimento integral do objeto da contratação.

Deverá ser observada pelas licitantes a retenção do Imposto de Renda conforme Decreto Municipal nº 1991/ 2023 e a IN RFB nº 1.234/ 2014.

Cláusula Sexta – PAGAMENTO

O pagamento será efetuado mediante crédito em conta-corrente da contratada, por ordem bancária, 30 (trinta) dias após o fornecimento e emissão da Nota fiscal, devidamente atestada pela CONTRATANTE.

Cláusula Sétima – REAJUSTE/ REPACTUAÇÃO

Os preços inicialmente contratados são fixos e irrevogáveis no prazo de um ano contado da data limite para a apresentação das propostas.

Os preços contratados poderão sofrer reajuste, aplicando-se o índice do IPC/ FIPE, cuja data-base está vinculada à data do orçamento estimado, nos termos do art. 25, §7º da Lei nº 14.133/ 2021, após o período de 1 (um) ano.

Considerando o prazo de validade estabelecido na Cláusula Segunda, do presente Contrato, é possível o reajustamento de preços, nas hipóteses, devidamente comprovadas, de ocorrência de situação prevista na alínea “d” do inciso II do artigo 124 da Lei Federal nº 14.133/ 2021 ou de redução dos preços praticados no mercado.

Mesmo comprovada a ocorrência de situação prevista na alínea “d” do inciso II do artigo 124 da Lei nº 14.133/ 21, a Administração, se julgar conveniente, poderá optar por cancelar o Contrato e iniciar outro procedimento licitatório.

Comprovada a redução dos preços praticados no mercado nas mesmas condições contratadas, e, definido o novo preço máximo a ser pago pela Administração, os fornecedores contratados serão convocados pela Prefeitura do Município de Cajati para alteração, por aditamento, do preço do Contrato.

Eventual solicitação de reequilíbrio não vincula a execução do pedido, vez que a inadimplência do CONTRATADO ensejará as cominações estabelecidas na legislação pertinente, e ainda, poderá ensejar as medidas judiciais cabíveis

Cláusula Oitava – DOTAÇÃO ORÇAMENTÁRIA

O recurso financeiro para atendimento ao objeto do presente exercício, conforme Elemento Econômico 4.4.90.51 – do Código de Recurso e Fonte, será atendido pela dotação codificada sob o nºs:

Gestão/ Unidade: Secretaria Municipal de Obras e Mobilidade Urbana

Fonte: Departamento de Mobilidade Urbana

Elemento de Despesa: Recapeamento Asfáltico dos Bairros e Centro – 15.451.0036.1091; e 15.451.0036.1095 – Pavimentação de Vias Públicas.

4.4.90.51 – Obras e Instalações

Fichas de Despesa: 1105 e 1108.





PREFEITURA DO MUNICÍPIO DE CAJATI

Estado de São Paulo

www.cajati.sp.gov.br - compras@cajati.sp.gov.br

Divisão de Licitações e Contratos

(13) 3854-8700

compras@cajati.sp.gov.br



Cláusula Nona – DA PRAÇA DE PAGAMENTO

Os pagamentos serão efetuados pela Divisão de Tesouraria da Prefeitura do Município de Cajati - SP mediante depósito bancário em Conta Corrente da Contratada.

Cláusula Décima – DAS OBRIGAÇÕES DA CONTRATADA

Além das obrigações citadas no Edital, em seu item 18, à licitante obrigar-se-á:

a) A Contratada assume integral responsabilidade por todos os equipamentos e materiais necessários à execução do serviço, bem como pelos profissionais empregados, inclusive pelos encargos trabalhistas, previdenciários, fiscais e comerciais incidentes ou que venham a incidir sobre o objeto do presente contrato, bem como se responsabiliza pela utilização de materiais de primeira qualidade, respondendo por esta utilização.

Parágrafo Único - A inadimplência da Contratada, com referência aos encargos estabelecidos nestas cláusulas, não transfere à Contratante a responsabilidade por seu pagamento, nem poderá onerar o objeto deste contrato.

b) A Contratada se obriga a submeter à aprovação da contratante todos os materiais a serem utilizados nos serviços, antes de sua aplicação.

c) A Contratada é responsável pelos danos causados diretamente à contratante ou terceiros de sua culpa ou dolo na execução deste contrato, não excluído ou reduzido essa responsabilidade a fiscalização e acompanhamento exercido pelo representante da Contratante.

d) A Contratada se obriga a operar os equipamentos com pessoal especializado, arcando com todas as despesas com manutenção dos equipamentos, combustível, salários, encargos sociais, transporte, alimentação e estadia de seu pessoal, impostos e taxas incidentes sobre o objeto deste contrato.

e) A Contratada se obriga a fornecer os equipamentos de proteção e segurança necessários à perfeita execução dos serviços, bem como, adota procedimentos de segurança que garantam a integridade física dos seus empregados, responsabilizando-se por eventual acidente que os mesmos venham a sofrer durante a execução dos serviços, objeto desta contratação.

f) A Contratada é obrigada a reparar, corrigir, remover, reconstruir ou substituir, às suas expensas no total ou em parte, o objeto do contrato em que se verificarem vícios, defeitos ou incorreções resultantes da execução resultantes por período de até 05 (cinco) anos.

g) A Contratada se obriga a executar os serviços dentro do prazo estabelecido este instrumento. Caso não sejam concluídos todos os serviços previstos no Termo de Referência, não será realizado o pagamento final.

h) A empresa obriga-se a manter durante a execução do contrato, em compatibilidade com as obrigações por ela assumida, todas as condições de habilitação e qualificação que são exigidas nesta licitação.

i) A Contratada deverá entregar na Prefeitura, no início dos trabalhos, a respectiva ART - Anotação de Responsabilidade Técnica junto ao CREA ou CAU, ou TRT – Termo de Responsabilidade Técnica junto ao CFT / CFT, devidamente preenchida e quitada.

j) A **CONTRATADA** deverá manter durante toda a execução do contrato o registro em CTPS de todos os seus funcionários;

k) A **CONTRATADA** deverá apresentar as medições com relatório fotográfico dos Serviços;

l) Matricular os serviços no INSS e entregar à Contratante as guias de recolhimento das contribuições devidas ao INSS e ao FGTS, nos termos da legislação específica em vigor. As referidas guias serão acompanhadas em papel timbrado da Contratada, carimbada e assinada por pessoa legalmente habilitada para tal fim, atestando, sob as penas da lei, que as mesmas correspondem fielmente ao total de mão de obra empregada nos serviços contratados;





PREFEITURA DO MUNICÍPIO DE CAJATI

Estado de São Paulo

www.cajati.sp.gov.br - compras@cajati.sp.gov.br

Divisão de Licitações e Contratos

(13) 3854-8700

compras@cajati.sp.gov.br



- m) Obedecer às normas de higiene e prevenção de acidentes, a fim de garantir a salubridade e a segurança no acampamento e canteiro de serviços;
- n) Arcar, sem ônus para a Contratante, com todas as despesas decorrentes de eventuais trabalhos noturnos e em domingos e feriados, inclusive as de iluminação;
- o) Responder por todo ônus e obrigações concernentes às legislações Fiscal, Previdenciária, Trabalhista e Comercial, inclusive os decorrentes de acidentes de trabalho;
- p) Responder financeiramente, sem prejuízo das medidas e outras que possam ser adotadas, por quaisquer danos causados à União, Estado, Município ou terceiros, em razão da execução dos serviços;
- q) Executar todos os serviços e instalações de acordo com os projetos, especificações e demais elementos técnicos que integram este Edital, obedecendo rigorosamente às Normas Técnicas da ABNT, bem como as determinações da Contratante;
- r) Comunicar a Fiscalização e proceder, às suas expensas, as correções necessárias, sempre que ocorrerem falhas, erros ou omissões nos projetos, especificações e demais elementos técnicos que integram este Edital, assumindo a responsabilidade pela correta execução de todos os serviços. Tais correções somente serão efetuadas com a aprovação da Fiscalização, que por sua vez consultará o(s) autor(res) do(s) projeto(s), para efeito de autorização;
- s) Manter permanentemente no local dos serviços, equipe técnica suficiente, composta pelos profissionais habilitados e de capacidade comprovada indicados na relação da equipe mínima, que assuma perante a Fiscalização, a responsabilidade técnica dos mesmos até sua entrega definitiva, inclusive com poderes para deliberar sobre qualquer determinação de emergência que se torne necessária;
- t) Reparar, corrigir, remover, reconstruir ou substituir, total ou parcialmente, às suas expensas, serviços objeto do Contrato em que se verificarem vícios, defeitos ou incorreções, resultantes da execução irregular, do emprego de materiais ou equipamentos inadequados ou não correspondentes às especificações;
- u) Apresentar na assinatura do Contrato os seguintes documentos:
- Ficha de Registro de todos os funcionários que trabalharão no serviço referente ao objeto do Contrato;
- PGR – Programa de Gerenciamento de Riscos;
- PCMSO – Programa de Controle Médico de Saúde Ocupacional;
- ASO – Atestado de Saúde Ocupacional;
- Guias de FGTS e INSS devidamente liquidadas;
- R.E – relação de empregados da GFIP (incluindo resumo fechamento empresa FGTS e resumo das informações à Previdência Social).
- v) Apresentar na emissão da Nota Fiscal os seguintes documentos:
- Guias do FGTS e INSS devidamente liquidadas, referente ao mês de execução do serviço relacionado na nota fiscal.
- R.E – relação de empregados da GFIP (incluindo resumo fechamento empresa FGTS e resumo das informações à Previdência Social).
- x) A contratada deverá apresentar mensalmente e em outra oportunidade se for solicitado, ao fiscalizador do contrato, ou a quem este indicar, cópias atualizadas das Certidões Negativas de Débito – CND, comprovante de regularidade com o INSS, Certificado de Regularidade junto ao FGTS e Certidão Negativa de Débitos Trabalhistas, bem como a Inexistência de fato impeditivo para o qual tenha concorrido a contratada.

Cláusula Décima Primeira – DAS OBRIGAÇÕES DA CONTRATANTE

A **CONTRATANTE** obriga-se a pagar pontualmente a obra e serviços realizados pela **CONTRATADA**, do valor correspondente ao serviço prestado, no prazo, forma e condições estabelecidos no presente Contrato e no Termo de Referência.





PREFEITURA DO MUNICÍPIO DE CAJATI

Estado de São Paulo

www.cajati.sp.gov.br - compras@cajati.sp.gov.br

Divisão de Licitações e Contratos

(13) 3854-8700

compras@cajati.sp.gov.br



Orientar a CONTRATADA acerca da correta execução da obra contratada.

Promover o acompanhamento e a fiscalização da realização da obra, sob os aspectos quantitativo e qualitativo, anotando em registro próprio todas as falhas detectadas e comunicar a CONTRATADA as ocorrências de quaisquer fatos que, a seu critério, exijam medidas corretivas por parte desta.

Rejeitar, caso estejam inadequadas ou irregulares, serviços efetuados pela CONTRATADA.

Notificar a CONTRATADA, por escrito, na ocorrência de situação prevista no item anterior, sobre vícios, defeitos ou incorreções verificadas no objeto fornecido, para que seja por ele substituído, reparado ou corrigido, no total ou em parte, às suas expensas, remover ou substituir às suas expensas, no todo ou em parte, os serviços realizados em desacordo com as regras deste Contrato.

Notificar a CONTRATADA em razão de qualquer descumprimento das obrigações assumidas no Contrato, alertando sobre as penalidades que poderão ser aplicadas, caso persista, de forma injustificada, a irregularidade.

Notificar a CONTRATADA acerca de eventual conduta inconveniente de seus empregados quando da execução dos fornecimentos ou na ocorrência de quaisquer fatos que, a seu critério, exijam medidas corretivas por parte desta.

Prestar as informações e os esclarecimentos solicitados pela CONTRATADA.

Exigir o cumprimento de todas as obrigações assumidas pelo Contratado, de acordo com o contrato e seus anexos;

Receber o objeto no prazo e condições estabelecidas no Termo de Referência;

Aplicar ao Contratado as sanções previstas na lei e neste Contrato;

Cientificar a Secretaria Municipal de Assuntos Jurídicos para adoção das medidas cabíveis quando do descumprimento de obrigações pelo Contratado;

Explicitamente emitir decisão sobre todas as solicitações e reclamações relacionadas à execução do presente Contrato, ressalvados os requerimentos manifestamente impertinentes, meramente protelatórios ou de nenhum interesse para a boa execução do ajuste.

A Administração terá o prazo de 10 (dez) dias úteis, a contar da data do protocolo do requerimento para decidir, admitida a prorrogação motivada, por igual período.

Responder eventuais pedidos de reestabelecimento do equilíbrio econômico-financeiro feitos pelo contratado no prazo máximo de 10 (dez) dias úteis.

Cláusula Décima Segunda – DO RECEBIMENTO DOS SERVIÇOS:

Após a conclusão da obra, a mesma será recebida:

I – **Provisoriamente:** pelo Engenheiro Fiscal, mediante termo de recebimento provisório assinado pelas partes, até 15 (quinze) dias após o término dos serviços.

II – **Definitivamente:** pela Secretaria Municipal de Obras e Mobilidade Urbana, mediante termo definitivo assinado pelas partes após decorrido o prazo de observação de 90 (noventa) dias que comprova a adequação do objeto aos termos contratuais.

Parágrafo Único – Durante o período de observação, a **CONTRATADA** ficará obrigada a refazer às suas custas as substituições e reclamações em consequência de vícios de construção porventura existentes que lavre o termo de recebimento definitivo sempre sem prejuízo da responsabilidade civil pela solidez e segurança dos serviços nem ética profissional pela perfeita execução do contrato, dentro dos limites estabelecidos pela Lei, a qual fica sujeita a empresa.

Cláusula Décima Terceira – DA FISCALIZAÇÃO E ACOMPANHAMENTO





PREFEITURA DO MUNICÍPIO DE CAJATI

Estado de São Paulo

www.cajati.sp.gov.br - compras@cajati.sp.gov.br

Divisão de Licitações e Contratos

(13) 3854-8700

compras@cajati.sp.gov.br



A fiscalização e acompanhamento dos serviços serão exercidos pela CONTRATANTE, através de agente por ela designado, a quem compete verificar se a empresa está realizando corretamente os serviços, obedecendo ao Termo de Referência, o Contrato e aos demais documentos que o integram.

A empresa sujeitar-se-á a mais ampla e irrestrita fiscalização por parte da Contratante.

A fiscalização será exercida no âmbito dos interesses da contratante e não exclui nem reduz a responsabilidade da contratada, inclusive perante terceiros, por quaisquer irregularidades, e, na sua ocorrência, não implica corresponsabilidade da contratante ou de seus agentes e/ou prepostos. Qualquer exigência da fiscalização inerente ao objeto e termos do presente instrumento deverá ser prontamente atendida pela contratada, sem ônus para a contratante.

O responsável pela fiscalização do presente contrato será o Secretária Municipal de Obras e Mobilidade Urbana, na pessoa do servidor XXXXXXXXXXXXXXXX, conforme Portaria 000 de 00/00/2024.

Cláusula Décima Quarta – DA GARANTIA DE EXECUÇÃO

A contratada terá até 01 (mês) impreterivelmente, da data de homologação da licitação para prestar garantia quando optar por seguro-garantia, nos termos do §3º do Artigo 96 da Lei Federal nº 14133/2021, e de 05 (cinco) dias úteis para as demais modalidades previstas nos artigos 96 a 102, da Lei Federal nº 14.133/2021;

O valor da garantia, equivalente a 5% (cinco por cento) do valor do Contrato (conforme previsão no Artigo 98 da Lei Federal nº 14133/2021), a qual será restituída, após recebimento definitivo do objeto contratual, mediante requerimento, obedecidas as normas aplicáveis à espécie.

O prazo de validade da garantia, nas modalidades fiança bancária, seguro garantia ou títulos da dívida pública deverá ser de, no mínimo, o prazo de vigência contratual.

A garantia e seus reforços da CONTRATADA responderão por todas as sanções pecuniárias exigíveis após o encerramento do contrato.

A garantia prestada na modalidade seguro-garantia ou fiança bancária deve explicitar a cobertura integral do Contrato, inclusive quanto ao pagamento imediato a CONTRATANTE.

A garantia prestada deverá ser substituída automaticamente pela CONTRATADA quando da ocorrência de seu vencimento, independentemente de comunicado da CONTRATANTE, de modo a manter ininterruptamente garantido o Contrato celebrado, sob pena de incorrer nas penalidades previstas.

A garantia prestada poderá ser substituída, mediante requerimento da CONTRATADA, respeitadas as modalidades previstas.

Por ocasião do encerramento do Contrato, o que restar da garantia da execução e seus reforços, serão liberados ou restituídos após a liquidação das multas aplicadas, ou após a dedução de eventual valor de condenação da CONTRATADA.

Após o recebimento definitivo do objeto do Contrato, a CONTRATADA para requerer o levantamento da garantia deverá apresentar os seguintes documentos:

Pesquisa fonética em nome da empresa CONTRATADA, perante a Justiça do Trabalho de primeiro e segundo grau e, em havendo ações em curso contra a CONTRATADA, e estando o Município de Cajati no polo passivo da ação, a empresa deverá apresentar Certidão de Objeto e Pé atualizada das ações existentes;





PREFEITURA DO MUNICÍPIO DE CAJATI

Estado de São Paulo

www.cajati.sp.gov.br - compras@cajati.sp.gov.br

Divisão de Licitações e Contratos

(13) 3854-8700

compras@cajati.sp.gov.br



Somente o contratado será responsável pelos encargos trabalhistas, previdenciários, fiscais e comerciais resultantes da execução do contrato, conforme Artigo 121 da Lei Federal nº 14133/2021.

A inadimplência do contratado em relação aos encargos trabalhistas, fiscais e comerciais não transferirá à Administração a responsabilidade pelo seu pagamento e não poderá onerar o objeto do contrato nem restringir a regularização e o uso das obras e das edificações, inclusive perante o registro de imóveis, conforme definido nos §§1º, 2º, 3º, 4º e 5º do Artigo 121 da Lei Federal nº 14133/2021.

Em caso de inadimplemento pelo Contratado, fica a Seguradora obrigada a assumir e concluir o objeto do contrato conforme previsão no Artigo 102 da Lei Federal nº 14133/2021.

Cláusula Décima Quinta – DASSANÇÕES ADMINISTRATIVAS PARA OS CONTRATADOS.

15.1 Comete infração administrativa, nos termos da Lei Federal nº 14.133/2021 e Lei nº 8.429/1992 a licitante/ contratada que com dolo ou culpa:

- a) deixar de entregar a documentação exigida para o certame ou não entregar qualquer documento que tenha sido solicitado pelo/ agente de contratações/ a durante o certame;
- b) Salvo em decorrência de fato superveniente devidamente justificado, não manter a proposta em especial quando:
 - b.1) não enviar a proposta adequada ao último lance ofertado ou após a negociação;
 - b.2) recusar-se a enviar o detalhamento da proposta quando exigível;
 - b.3) pedir para ser desclassificado quando encerrada a etapa competitiva; ou
- c) não celebrar o contrato ou não entregar a documentação exigida para a contratação, quando convocado dentro do prazo de validade de sua proposta;
- d) recusar-se, sem justificativa, a assinar o contrato, ou a aceitar a retirar o instrumento equivalente no prazo estabelecido pela Administração;
- e) der causa à inexecução parcial do contrato que cause grave dano à Administração ou ao funcionamento dos serviços públicos ou ao interesse coletivo;
- f) der causa à inexecução total do contrato;
- g) ensejar o retardamento da execução ou da entrega do objeto da contratação sem motivo justificado;
- h) apresentar declaração ou documentação falsa exigida para o certame ou prestar declaração falsa durante a licitação;
- i) apresentar documentação falsa ou prestar declaração falsa durante a execução do contrato;
- j) fraudar a licitação.
- k) praticar ato fraudulento na execução do contrato.
- l) comportar-se de modo inidôneo ou cometer fraude de qualquer natureza, em especial quando:
 - l.1) agir em conluio ou em desconformidade com a lei;
 - l.2) induzir deliberadamente a erro no julgamento;
- m) praticar atos ilícitos com vistas a frustrar os objetivos da licitação;
- n) praticar ato lesivo previsto no art. 5º da Lei nº 12.846 de 2013.

15.2. Com fulcro na Lei nº 14.133/2021, a Administração poderá, garantida a prévia defesa, aplicar aos licitantes e/ ou adjudicatários as seguintes sanções, sem prejuízo das responsabilidades civil e criminal:

- a) Advertência, quando o contratado der causa à inexecução parcial do contrato, sempre que não se justificar a imposição de penalidade mais grave (art. 156, §2º, da Lei nº 14.133, de 2021);
- b) multa, conforme definido nos itens 20.4, 20.5 e 20.6 do edital;
- c) Impedimento de licitar e contratar, quando praticadas as condutas descritas nas alíneas “a”, “b”, “c”, “d”, “e”, “f” e “g” do item 20.1 do edital, sempre que não se justificar a imposição de penalidade mais grave (art. 156, § 4º, da Lei nº 14.133, de 2021);





PREFEITURA DO MUNICÍPIO DE CAJATI

Estado de São Paulo

www.cajati.sp.gov.br - compras@cajati.sp.gov.br

Divisão de Licitações e Contratos

(13) 3854-8700

compras@cajati.sp.gov.br



d) Declaração de inidoneidade para licitar e contratar, quando praticadas as condutas descritas nas alíneas “h”, “i”, “j”, “k”, “l”, “m” e “n” do item 20.1 do edital, bem como nas alíneas “b”, “c”, “d”, “e”, “f” e “g”, que justifiquem a imposição de penalidade mais grave (art. 156, §5º, da Lei nº 14.133/2021), enquanto perdurarem os motivos determinantes da punição ou até que seja promovida sua reabilitação perante a própria autoridade que aplicou a penalidade.

15.3. Na aplicação das sanções serão considerados:

- a) a natureza e a gravidade da infração cometida.
- b) as peculiaridades do caso concreto
- c) as circunstâncias agravantes ou atenuantes
- d) os danos que dela provierem para a Administração Pública
- e) a implantação ou o aperfeiçoamento de programa de integridade, conforme normas e orientações dos órgãos de controle.

15.4. A multa será recolhida em percentual de 0,5% a 30% incidente sobre o valor do contrato, recolhida no prazo máximo de 10 (dez) dias úteis, a contar da comunicação oficial.

15.4.1. Para as infrações previstas no item 20.1, letras “a”, “b”, “c”, “d”, “e”, “f” e “g”, a multa será de 0,5% a 15% do valor do contrato.

15.4.2. Para as infrações previstas no item 20.1, letras “h”, “i”, “j”, “k”, “l”, “m” e “n”, a multa será de 15% a 30% do valor do contrato.

15.5. As sanções de advertência, impedimento de licitar e contratar e declaração de inidoneidade para licitar ou contratar poderão ser aplicadas, cumulativamente ou não, à penalidade de multa.

15.6. Na aplicação da sanção de multa será facultada a defesa do interessado no prazo de 15 (quinze) dias úteis, contado da data de sua intimação.

15.7. A sanção de impedimento de licitar e contratar será aplicada ao responsável em decorrência das infrações administrativas relacionadas no item 20.1, letras “a”, “b”, “c”, “d”, “e”, “f” e “g”, quando não se justificar a imposição de penalidade mais grave, e impedirá o responsável de licitar e contratar no âmbito da Administração Pública direta e indireta do ente federativo a qual pertencer o órgão ou entidade, pelo prazo máximo de 3 (três) anos.

15.8. Poderá ser aplicada ao responsável a sanção de declaração de inidoneidade para licitar ou contratar, em decorrência da prática das infrações no item 20.1, letras “h”, “i”, “j”, “k”, “l”, “m” e “n”, bem como pelas infrações administrativas previstas no item 20.1, letras “a”, “b”, “c”, “d”, “e”, “f” e “g” que justifiquem a imposição de penalidade mais grave que a sanção de impedimento de licitar e contratar, cuja duração observará o prazo previsto no art. 156, §5º, da Lei Federal nº 14.133/2021.

15.9. A recusa injustificada do adjudicatário em assinar o contrato, ou em aceitar ou retirar o instrumento equivalente no prazo estabelecido pela Administração, descrita no item 20.1, letra “c”, caracterizará o descumprimento total da obrigação assumida e o sujeitará às penalidades previstas no edital.

15.10. Os atos previstos como infrações administrativas na Lei nº 14.133/2021, ou em outras leis de licitações e contratos da Administração Pública que também sejam tipificados como atos lesivos na Lei nº 12.846 de 2013, serão apurados e julgados conjuntamente, nos mesmos autos, observados o rito procedimental e autoridade competente definidos na referida Lei (art. 159).

15.11. A personalidade jurídica do Contratado poderá ser desconsiderada sempre que utilizada com abuso do direito para facilitar, encobrir ou dissimular a prática dos atos ilícitos previstos neste Contrato ou para provocar confusão patrimonial, e, nesse caso, todos os efeitos das sanções aplicadas à pessoa jurídica serão estendidos aos seus administradores e sócios com poderes de administração, à pessoa jurídica sucessora ou à empresa do mesmo ramo com relação de coligação ou controle, de fato ou de direito, com o Contratado, observados, em todos os casos, o contraditório, a ampla defesa e a obrigatoriedade de análise jurídica prévia (art. 160, da Lei nº 14.133/2021).





PREFEITURA DO MUNICÍPIO DE CAJATI

Estado de São Paulo

www.cajati.sp.gov.br - compras@cajati.sp.gov.br

Divisão de Licitações e Contratos

(13) 3854-8700

compras@cajati.sp.gov.br



15.12. O Contratante deverá, no prazo máximo de 15 (quinze) dias úteis, contado da data de aplicação da sanção, informar e manter atualizados os dados relativos às sanções por ela aplicadas, para fins de publicidade no Cadastro Nacional de Empresas Inidôneas e Suspensas (Ceis) e no Cadastro Nacional de Empresas Punidas (Cnep), instituídos no âmbito do Poder Executivo Federal. (Art. 161, da Lei nº 14.133, de 2021).

15.13. As sanções de impedimento de licitar e contratar e declaração de inidoneidade para licitar ou contratar são passíveis de reabilitação na forma do art. 163 da Lei nº 14.133/21.

15.14. Os débitos do contratado para com a Administração contratante, resultantes de multa administrativa e/ou indenizações, não inscritos em dívida ativa, poderão ser compensados, total ou parcialmente, com os créditos devidos pela Prefeitura do Município de Cajati – SP, deste mesmo contrato ou de outros contratos administrativos que o contratado possua com a Prefeitura do Município de Cajati - SP, na forma da Instrução Normativa SEGES/ME nº 26, de 13 de abril de 2022.

15.15. A apuração de responsabilidade relacionadas às sanções de impedimento de licitar e contratar e de declaração de inidoneidade para licitar ou contratar demandará a instauração de processo de responsabilização a ser conduzido por comissão composta por 2 (dois) ou mais servidores estáveis, que avaliará fatos e circunstâncias conhecidos e intimará o licitante ou o adjudicatário para, no prazo de 15(quinze) dias úteis, contado da data de sua intimação, apresentar defesa escrita e especificar as provas que pretenda produzir.

15.16. Caberá recurso no prazo de 15 (quinze) dias úteis da aplicação das sanções de advertência, multa e impedimento de licitar e contratar, contado da data da intimação, o qual será dirigido à autoridade que tiver proferido a decisão recorrida, que, se não a reconsiderar no prazo de 5 (cinco) dias úteis, encaminhará o recurso com sua motivação à autoridade superior, que deverá proferir sua decisão no prazo máximo de 20 (vinte) dias úteis, contado do recebimento dos autos.

15.17. Caberá a apresentação de pedido de reconsideração da aplicação da sanção de declaração de inidoneidade para licitar ou contratar no prazo de 15 (quinze) dias úteis, contado da data da intimação, e decidido no prazo máximo de 20 (vinte) dias úteis, contado do seu recebimento.

15.18. O recurso e o pedido de reconsideração terão efeito suspensivo do ato ou da decisão recorrida até que sobrevenha decisão final da autoridade competente.

15.19. A aplicação das sanções previstas neste edital não exclui, em hipótese alguma, a obrigação de reparação integral dos danos eventualmente causados à Administração Pública Municipal.

15.20. Considera-se ainda, comportamento inidôneo, entre outros, a declaração falsa quanto às condições de participação, quanto ao enquadramento como ME/ EPP ou o conluio entre os licitantes, em qualquer momento da licitação, mesmo após o encerramento da fase de lances.

15.20.1. A relação familiar (cônjuge, companheiro ou parente em linha reta ou colateral, por consanguinidade, até o terceiro grau, ou por afinidade, até o segundo grau) com servidor público municipal ou entre os sócios das empresas licitantes, bem como a identidade de sócios entre as empresas licitantes, são elementos que podem levar à conclusão de comportamento inidôneo (conforme modelo de declaração - ANEXO XI).

15.20.2. As licitantes deverão informar, nos termos do art. 7º, inciso III da Lei Federal 14.133/2021, se há ou não integrante do seu quadro societário que guarde **vínculo de parentesco (colateral ou por afinidade, até o terceiro grau, ou de natureza técnica, comercial, econômica, financeira, trabalhista e civil)** com servidor público municipal.

15.21. A penalidade de multa pode ser aplicada cumulativamente com as demais sanções.

15.22. A aplicação de quaisquer das penalidades previstas realizar-se-á em processo administrativo que assegurará o contraditório e a ampla defesa ao licitante/ adjudicatário, observando-se o procedimento previsto na Lei Federal nº. 14133/2021 e subsidiariamente (e no que couber) a Lei Federal nº. 9.784/1999.

15.23 Se no decorrer do processo de aplicação de penalidade houver indícios de prática de infração administrativa tipificada pela Lei nº 12.846 de 2013, como ato lesivo à





PREFEITURA DO MUNICÍPIO DE CAJATI

Estado de São Paulo

www.cajati.sp.gov.br - compras@cajati.sp.gov.br

Divisão de Licitações e Contratos

(13) 3854-8700

compras@cajati.sp.gov.br



Administração Pública Nacional ou Estrangeira, cópias do processo administrativo, necessárias a apuração de responsabilidade da empresa deverão ser remetidas a autoridade competente, com despacho fundamentado, para ciência e decisão sobre a eventual instauração de investigação preliminar ou Processo Administrativo de Responsabilização (PAR).

15.23.1. A apuração e o julgamento das demais infrações administrativas não consideradas como ato lesivo à Administração Pública Nacional ou Estrangeira nos termos da Lei nº 12.846 de 2013, seguirão seu rito normal na unidade administrativa.

15.23.2. O processamento do PAR não interfere no seguimento regular dos processos administrativos específicos para apuração da ocorrência de danos e prejuízos à Administração Pública, resultantes de ato lesivo cometido por pessoa jurídica, com ou sem a participação de agente público.

15.24. A autoridade competente, na aplicação das sanções, levará em consideração a gravidade da conduta do infrator, o caráter educativo da pena, bem como o dano causado à Administração, observado o princípio da proporcionalidade.

15.25. O prazo para pagamento das multas será de 10 (dez) dias úteis a contar da data de recebimento da cobrança respectiva pela EMPRESA. A critério da Administração e em sendo possível, o valor devido será descontado da importância que a EMPRESA tenha a receber do MUNICÍPIO DE CAJATI. Não havendo pagamento pela EMPRESA, o valor será inscrito como dívida ativa, sujeitando-se a EMPRESA ao processo executivo.

15.26. Os valores referentes às multas e demais importâncias, quando não ressarcidas pela EMPRESA, serão atualizadas pelo IPCA-IBGE – Índice de Preços ao Consumidor Amplo, divulgado pelo Instituto Brasileiro de Geografia e Estatística, vigente à época, ou outro que legalmente o substitua ou represente, calculado pro rata die e acrescido de juros de mora de 6% (seis por cento) ao ano.

15.27. Com fundamento nos artigos 155, incisos I a III da Lei Federal nº 14.133/ 2021, nos casos de retardamento, de falha na execução do contrato ou de inexecução total ou parcial do objeto, a CONTRATADA poderá ser apenada, isoladamente, ou juntamente com as multas definidas no item **20.2 e seguintes do edital.**

15.27.1 A falha na execução do contrato, para fins de aplicação do quanto previsto no **item 20.27**, estará configurada quando a CONTRATADA se enquadrar em pelo menos uma das situações previstas na **Tabela 2.**

15.27.1.1. Os pontos serão computados a partir da aplicação da penalidade.

15.27.1.2. Sendo a infração objeto de recurso administrativo, os pontos correspondentes ficarão suspensos até o seu julgamento e, sendo mantida a penalidade, serão computados, observado o prazo de 12 (doze) meses, a contar da data da aplicação da penalidade.

15.27.1.3. Pelo descumprimento das obrigações contratuais, a Administração aplicará multas conforme a graduação estabelecida nas tabelas seguintes:

TABELA 1

GRAU	CORRESPONDÊNCIA
1	0,2% do valor mensal do Contrato
2	0,4% do valor mensal do Contrato
3	0,8% do valor mensal do Contrato
4	1,6% do valor mensal do Contrato
5	3,2% do valor mensal do Contrato
6	4,0% do valor mensal do Contrato
X	O dobro do valor da última multa paga referente ao mesmo item





PREFEITURA DO MUNICÍPIO DE CAJATI

Estado de São Paulo

www.cajati.sp.gov.br - compras@cajati.sp.gov.br

Divisão de Licitações e Contratos

(13) 3854-8700

compras@cajati.sp.gov.br



TABELA 2

ITEM	DESCRICAO	GRAU
1	Permitir a presença de empregado não uniformizado ou com uniforme manchado, sujo, mal apresentado e/ ou sem crachá.	1
2	Manter empregado sem qualificação para a execução dos serviços.	1
3	Executar serviço incompleto, paliativo, provisório como por caráter permanente, ou deixar de providenciar recomposição complementar.	2
4	Fornecer informação falsa de serviço ou substituição de material licitado por outro de qualidade inferior.	2
5	Suspender ou interromper, salvo por motivo de força maior ou caso fortuito, os serviços contratuais.	6
6	Destruir ou danificar documentos por culpa ou dolo de seus agentes.	3
7	Utilizar as dependências da CONTRATANTE para fins diversos do objeto do contrato.	5
8	Recusar-se a executar serviço determinado pela FISCALIZAÇÃO, sem motivo justificado.	5
9	Permitir situação que crie a possibilidade de causar ou que cause dano físico, lesão corporal ou consequências letais.	6
10	Retirar das dependências da CONTRATANTE quaisquer equipamentos ou materiais previstos em contrato, sem autorização prévia do responsável.	1
11	Retirar funcionários ou encarregados do serviço durante o expediente, sem a anuência prévia da CONTRATANTE.	4

Para os itens a seguir, **DEIXAR** de:

12	Registrar e controlar, diariamente a assiduidade e a pontualidade de seu pessoal.	1
13	Substituir empregado que tenha conduta inconveniente ou incompatível com suas atribuições.	2
14	Manter a documentação de habilitação atualizada.	1
15	Cumprir horário estabelecido pelo contrato ou determinado pela FISCALIZAÇÃO	1
16	Cumprir determinação formal ou instrução complementar da FISCALIZAÇÃO.	2
17	Efetuar a reposição de empregados faltosos.	2
18	Entregar o uniforme aos empregados.	1
19	Creditar os salários nas contas bancárias dos empregados, em agências localizadas na cidade local da prestação dos serviços ou em outro definido pela Administração.	1
20	Entregar ou entregar com atraso ou incompleta a documentação exigida na cláusula referente às condições de pagamento.	2
21	Apresentar notas fiscais discriminando preço e quantidade de todos os materiais utilizados mensalmente, indicando marca, quantidade total e quantidade unitária	4
22	Manter em estoque equipamento discriminados em contrato, para uso diário.	2
23	Fornecer EPIs (Equipamento de Proteção Individual) aos seus empregados e de impor penalidades àqueles que se negarem a usá-los.	2





PREFEITURA DO MUNICÍPIO DE CAJATI

Estado de São Paulo

www.cajati.sp.gov.br - compras@cajati.sp.gov.br

Divisão de Licitações e Contratos

(13) 3854-8700

compras@cajati.sp.gov.br



24	Substituir os equipamentos que apresentarem defeitos e/ou apresentarem rendimento insatisfatório em até 48 horas, contadas da comunicação da CONTRATANTE.	2
25	Efetuar o pagamento de salários, vales transportes e/ou refeição, seguros, encargos fiscais e sociais, bem como arcar com quaisquer despesas diretas e/ou indiretas relacionadas à execução do contrato nas datas avençadas.	6
26	Efetuar os recolhimentos mensais das contribuições sociais da Previdência Social ou do FGTS.	6
27	Apresentar os documentos obrigatórios por ocasião da assinatura do contrato.	3
28	Apresentar os documentos obrigatórios por ocasião da apresentação da Nota Fiscal, previstos em contrato.	3
29	Apresentar, quando solicitado pela FISCALIZAÇÃO, Certidão de Regularidade do FGTS, CND das contribuições previdenciárias, CND dos tributos mobiliários do Município de Cajati, CNDT fornecida pela Justiça do Trabalho.	3
30	Apresentar, quando solicitado pela FISCALIZAÇÃO, Relação Atualizada dos Empregados, Folha de Frequência dos Empregados, Folha de Pagamento dos Empregados acompanhados dos holerites, todos, vinculados à execução contratual.	3
31	Apresentar, quando solicitado pela FISCALIZAÇÃO, cópia do protocolo de envio dos arquivos emitidos pela conectividade social (GFIP/ SEFIP).	3
32	Apresentar, quando solicitado pela FISCALIZAÇÃO, cópia da relação de trabalhadores constantes da SEFIP, cópia da guia quitada do INSS (GPS), cópia da guia quitada do FGTS (GRF), referente ao período mencionado na notificação.	3
33	Cumprir quaisquer dos itens do contrato e seus anexos não previstos nesta tabela de multas.	2
34	Cumprir quaisquer dos itens do contrato de forma reincidente após formalmente notificada pela unidade fiscalizadora	X

15.28. As penalidades serão obrigatoriamente registradas no Portal da Transparência, Egrégio Tribunal de Contas do Estado de São Paulo e SICAF.

Cláusula Décima Sexta – DA EXTINÇÃO CONTRATUAL

16.1. O contrato será extinto quando cumpridas as obrigações de ambas as partes, ainda que isso ocorra antes do prazo estipulado para tanto.

16.2. Se as obrigações não forem cumpridas no prazo estipulado, a vigência ficará prorrogada até a conclusão do objeto, caso em que deverá a Administração providenciar a readequação do cronograma fixado para o contrato.

16.2.1. Quando a não conclusão do contrato referida no item anterior decorrer de culpa do contratado:

a) ficará ele constituído em mora, sendo-lhe aplicáveis as respectivas sanções administrativas; e
b) poderá a Administração optar pela extinção do contrato e, nesse caso, adotar as medidas admitidas em lei para a continuidade da execução contratual.

16.3. O contrato poderá ser extinto antes de cumpridas as obrigações nele estipuladas, ou antes do prazo nele fixado, por algum dos motivos previstos no artigo 137 da Lei nº 14.133/ 21, bem como amigavelmente, assegurados o contraditório e a ampla defesa.

16.3.1. Nesta hipótese, aplicam-se também os artigos 138 e 139 da mesma Lei.





PREFEITURA DO MUNICÍPIO DE CAJATI

Estado de São Paulo

www.cajati.sp.gov.br - compras@cajati.sp.gov.br

Divisão de Licitações e Contratos

(13) 3854-8700

compras@cajati.sp.gov.br



16.3.2. A alteração social ou a modificação da finalidade ou da estrutura da empresa não ensejará a extinção se não restringir sua capacidade de concluir o contrato.

12.3.2.1. Se a operação implicar mudança da pessoa jurídica contratada, deverá ser formalizado termo aditivo para alteração subjetiva.

16.4. O termo de extinção, sempre que possível, será precedido:

16.4.1. Balanço dos eventos contratuais já cumpridos ou parcialmente cumpridos;

16.4.2. Relação dos pagamentos já efetuados e ainda devidos;

16.4.3. Indenizações e multas.

16.5. A extinção do contrato não configura óbice para o reconhecimento do desequilíbrio econômico-financeiro, hipótese em que será concedida indenização por meio de termo indenizatório (art. 131, caput, da Lei nº 14.133, de 2021).

16.6. O contrato poderá ser extinto caso se constate que o contratado mantém vínculo de natureza técnica, comercial, econômica, financeira, trabalhista ou civil com dirigente do órgão ou entidade contratante ou com agente público que tenha desempenhado função na licitação ou atue na fiscalização ou na gestão do contrato, ou que deles seja cônjuge, companheiro ou parente em linha reta, colateral ou por afinidade, até o terceiro grau (art. 14, inciso IV, da Lei nº 14.133, de 2021).

Cláusula Décima Sétima – RESPONSABILIDADES PATRONAIS DO CONTRATO

Serão de total responsabilidade da contratada as despesas referentes à custa com os funcionários, ou seja, salários, impostos, ações trabalhistas ou previdenciárias.

Cláusula Décima Oitava - DOS CASOS OMISSOS

Os casos omissos serão decididos pelo contratante, segundo as disposições contidas na Lei nº 14.133, de 2021, e demais normas federais aplicáveis e, subsidiariamente, segundo as disposições contidas na Lei nº 8.078, de 1990 – Código de Defesa do Consumidor – e normas e princípios gerais dos contratos.

Cláusula Décima Nona - ALTERAÇÕES

19.1. Eventuais alterações contratuais reger-se-ão pela disciplina dos arts. 124 e seguintes da Lei nº 14.133, de 2021.

19.2. O contratado é obrigado a aceitar, nas mesmas condições contratuais, os acréscimos ou supressões que se fizerem necessários, até o limite de 25% (vinte e cinco por cento) do valor inicial atualizado do contrato.

19.3. As alterações contratuais deverão ser promovidas mediante celebração de termo aditivo, submetido à prévia aprovação da consultoria jurídica do contratante, salvo nos casos de justificada necessidade de antecipação de seus efeitos, hipótese em que a formalização do aditivo deverá ocorrer no prazo máximo de 1 (um) mês (art. 132 da Lei nº 14.133, de 2021).

19.4. Registros que não caracterizam alteração do contrato podem ser realizados por simples apostila, dispensada a celebração de termo aditivo, na forma do art. 136 da Lei nº 14.133, de 2021.

Cláusula Vigésima – DA PUBLICAÇÃO

Incumbirá ao contratante divulgar o presente instrumento no Portal Nacional de Contratações Públicas (PNCP), na forma prevista no art. 94 da Lei 14.133, de 2021, bem como no respectivo site oficial na Internet, em atenção ao art. 91, caput, da Lei nº 14.133, de 2021, e ao art. 8º, §2º, da Lei n. 12.527, de 2011, c/ c art. 7º, §3º, inciso V, do Decreto n. 7.724, de 2012.

Cláusula Vigésima Primeira – DO FORO

As partes elegem o Foro da Comarca de Jacupiranga/ SP, para dirimir os litígios que decorrerem da execução deste Termo de Contrato, conforme art. 92, §1º, da Lei nº 14.133/ 21, o





PREFEITURA DO MUNICÍPIO DE CAJATI

Estado de São Paulo

www.cajati.sp.gov.br - compras@cajati.sp.gov.br

Divisão de Licitações e Contratos

(13) 3854-8700

compras@cajati.sp.gov.br



qual terá preferência sobre qualquer outro por mais privilegiado que seja.

E assim, perfeitamente justos e contratados, firmam o presente instrumento em 03 (três) vias de igual teor de forma, depois de lido e devidamente conferido, de acordo com a Lei.

Cajati/ SP, de

de 2024.

CONTRATADA

**Luiz Henrique Koga
PREFEITO MUNICIPAL**

Testemunhas:

1ª Testemunha

2ª Testemunha





PREFEITURA DO MUNICÍPIO DE CAJATI

Estado de São Paulo

www.cajati.sp.gov.br - compras@cajati.sp.gov.br

Divisão de Licitações e Contratos

(13) 3854-8700

compras@cajati.sp.gov.br



ANEXO 14

TERMO DE CIÊNCIA E DE NOTIFICAÇÃO (CONTRATO)

CONTRATANTE: **PREFEITURA DO MUNICÍPIO DE CAJATI**

CONTRATADO:

CONTRATO Nº:

OBJETO:

ADVOGADO(S)/ Nº OAB:

Pelo presente TERMO, nós, abaixo identificados:

1. Estamos **CIENTES** de que:

- a) o ajuste acima referido estará sujeito a análise e julgamento pelo Tribunal de Contas do Estado de São Paulo, cujo trâmite processual ocorrerá pelo sistema eletrônico;
- b) poderemos ter acesso ao processo, tendo vista e extraindo cópias das manifestações de interesse, Despachos e Decisões, mediante regular cadastramento no Sistema de Processo Eletrônico, conforme dados abaixo indicados, em consonância com o estabelecido na Resolução nº 01/2011 do TCESP;
- c) além de disponíveis no processo eletrônico, todos os Despachos e Decisões que vierem a ser tomados, relativamente ao aludido processo, serão publicados no Diário Oficial do Estado, Caderno do Poder Legislativo, parte do Tribunal de Contas do Estado de São Paulo, em conformidade com o artigo 90 da Lei Complementar nº 709, de 14 de janeiro de 1993, iniciando-se, a partir de então, a contagem dos prazos processuais, conforme regras do Código de Processo Civil;
- d) Qualquer alteração de endereço – residencial ou eletrônico – ou telefones de contato deverá ser comunicada pelo interessado, peticionando no processo.

2. Damo-nos por **NOTIFICADOS** para:

- a) O acompanhamento dos atos do processo até seu julgamento final e consequente publicação;
- b) Se for o caso e de nosso interesse, nos prazos e nas formas legais e regimentais, exercer o direito de defesa, interpor recursos e o que mais couber.

LOCAL e DATA: Cajati, _____ de _____ de _____.



PREFEITURA DO MUNICÍPIO DE CAJATI

Estado de São Paulo

www.cajati.sp.gov.br - compras@cajati.sp.gov.br

Divisão de Licitações e Contratos

(13) 3854-8700

compras@cajati.sp.gov.br



GESTOR DO ÓRGÃO/ ENTIDADE:

Nome:

Cargo: Secretaria Municipal de

CPF:

RG:

Data de Nascimento:

Endereço residencial completo:

E-mail institucional:

E-mail pessoal:

Telefone(s):

Assinatura: _____

Responsáveis que assinaram o ajuste:

Pela CONTRATANTE:

Nome: LUIZ HENRIQUE KOGA

Cargo: Prefeito Municipal

CPF:

RG:

Data de Nascimento:

Endereço residencial completo:

E-mail institucional: gabinete@cajati.sp.gov.br

E-mail pessoal:

Telefone(s):

Assinatura: _____

Pela CONTRATADA:

Nome:

Cargo:

CPF:

RG:

Data de Nascimento:

Endereço residencial completo:

E-mail institucional:

E-mail pessoal:

Telefone(s):

Assinatura: _____





PREFEITURA DO MUNICÍPIO DE CAJATI

Estado de São Paulo

www.cajati.sp.gov.br - compras@cajati.sp.gov.br

Divisão de Licitações e Contratos

(13) 3854-8700

compras@cajati.sp.gov.br



ANEXO 15

MODELO DE ATESTADO DE VISITA TÉCNICA

Ao
AGENTE DE CONTRATAÇÕES DA
PREFEITURA DO MUNICÍPIO DE CAJATI - SP

CONCORRÊNCIA Nº 031/2024.

PROCESSO ADMINISTRATIVO ELETRÔNICO Nº 842/2024 1DOC

O Município de Cajati/ SP, inscrito no CNPJ/MF sob o nº 64.037.815/0001-28, neste ato representado por _____, RG _____, ATESTA para fins de comprovação junto à Concorrência nº 031/2024, que a empresa _____ (denominação da pessoa jurídica), inscrita no CNPJ/MF sob nº _____, através do representante _____, RG nº _____, realizou visita técnica na **Contratação de empresa para execução de pavimentação asfáltica, pavimentação em concreto, recapeamento asfáltico e obras complementares em diversas ruas do Município de Cajati/ SP.**

Cajati/ SP, ____ de _____ de 2024.

Representante do Município





PREFEITURA DO MUNICÍPIO DE CAJATI

Estado de São Paulo

www.cajati.sp.gov.br - compras@cajati.sp.gov.br

Divisão de Licitações e Contratos

(13) 3854-8700

compras@cajati.sp.gov.br



ANEXO 15

MODELO DE DECLARAÇÃO PARA EMPRESAS QUE OPTAREM EM NÃO REALIZAR A VISITA TÉCNICA

Ao
AGENTE DE CONTRATAÇÕES DA
PREFEITURA DO MUNICÍPIO DE CAJATI - SP

CONCORRÊNCIA Nº 031/ 2024.
PROCESSO ADMINISTRATIVO ELETRÔNICO Nº 842/ 2024 1 DOC

Eu, _____ (nome completo), RG nº _____, representante legal da empresa _____, inscrita no CNPJ/ MF sob o nº _____, DECLARO para fins de comprovação junto à Concorrência nº 031/ 2024, sob as penas da Lei que possuo plena ciência das características gerais dos serviços, do local e dos projetos referentes aos serviços de **Contratação de empresa para execução de pavimentação asfáltica, pavimentação em concreto, recapeamento asfáltico e obras complementares em diversas ruas do Município de Cajati/ SP.**

....., de de 2024.

Nome, RG, Função ou cargo e Assinatura





VERIFICAÇÃO DAS ASSINATURAS



Código para verificação: 99C9-C6CD-D9D1-5DF9

Este documento foi assinado digitalmente pelos seguintes signatários nas datas indicadas:

- ✓ THAIS NOVAES RIBEIRO (CPF 411.XXX.XXX-90) em 28/11/2024 10:48:00 (GMT-03:00)
Papel: Parte
Emitido por: Sub-Autoridade Certificadora 1Doc (Assinatura 1Doc)

- ✓ ROSEMEIRE VIEIRA DOS SANTOS (CPF 267.XXX.XXX-00) em 28/11/2024 10:52:41 (GMT-03:00)
Papel: Parte
Emitido por: Sub-Autoridade Certificadora 1Doc (Assinatura 1Doc)

- ✓ LUIZ HENRIQUE KOGA (CPF 087.XXX.XXX-13) em 28/11/2024 14:24:40 (GMT-03:00)
Papel: Parte
Emitido por: Sub-Autoridade Certificadora 1Doc (Assinatura 1Doc)

- ✓ GABRIEL ORBELI FRANÇA (CPF 456.XXX.XXX-73) em 28/11/2024 14:32:57 (GMT-03:00)
Papel: Parte
Emitido por: Sub-Autoridade Certificadora 1Doc (Assinatura 1Doc)

Para verificar a validade das assinaturas, acesse a Central de Verificação por meio do link:

<https://cajati.1doc.com.br/verificacao/99C9-C6CD-D9D1-5DF9>