

Solicitamos providenciar a reserva de recurso orçamentário e posterior contratação de uma empresa especializada.

Objeto: Contratação de empresa especializada para execução de fechamento, reforma e melhorias da Garagem Municipal situada na Rua Darci Bueno da Cruz, 200 - Bairro Bico do Pato - Cajati-SP

Justificativa: Em atendimento ao memorando 21517/2023 1DOC da Secretário Municipal de Serviços Públicos, onde requer:

1 -Reforma e melhorias do Prédio Administrativo: O prédio administrativo da Garagem Municipal, apresenta sinais de desgaste devido ao tempo de uso. Diante das mudanças e aumento nas demandas de serviços ao longo dos anos, torna-se imperativo realizar reformas e adequações para garantir que a infraestrutura atenda com eficiência às necessidades atuais.

2. Ampliação do Piso no Lavador da Garagem Municipal: O lavador municipal possui um espaço adjacente com uma segunda rampa desprovida de piso. A aplicação de revestimento nesse local busca fortalecer a infraestrutura, proporcionando mais espaço para realizar manutenções necessárias nos equipamentos. Essa melhoria contribuirá para a eficiência operacional e durabilidade dos equipamentos.

3. Aplicação de Piso em Barracões para Armazenamento de Enfeites de Natal: Dois barracões da garagem municipal estão sendo utilizados para armazenar os enfeites de natal do Município. A aplicação de piso nestes locais visa preservar esses materiais, evitando danos causados pela umidade do chão de barro. Destaca-se que essa prática resultou em economia significativa para o Município, comparado aos custos anteriores de aluguel de barracões externos, representando uma economia substancial a longo prazo.

4. Conclusão do Muro ao Redor da Garagem Municipal: A Garagem Municipal encontra-se parcialmente murada, sendo essencial concluir em todo seu entorno a construção do muro. A finalização desse projeto proporcionará uma maior segurança para os equipamentos armazenados na garagem, atendendo às recomendações de diversos relatórios do Controle Interno e Tribunal de Contas. O aumento na segurança é uma medida preventiva que visa resguardar o patrimônio municipal.

Orçamento Base: R\$ 619.028,66 (seiscentos e dezenove mil, vinte e oito reais e sessenta e seis centavos)

Prazo de Execução: 90 (noventa) dias

Critério de medição: mensal

Deverá ter aptidão para desempenho para execução de fechamento, reforma e melhorias da Garagem Municipal situada na Rua Darci Bueno da Cruz, 200 - Bairro Bico do Pato - Cajati-SP – com no mínimo as quantidades apresentadas abaixo nos itens de maior relevância na planilha orçamentária parte do edital objeto da presente licitação, a saber:

Capacidade Operacional		
Descrição	Und	Acervo 50%
Fechamento de divisa/Bl. Concreto/Revest. Chapisco grosso	M	76,56
Concreto preparado no local FCK=20MPA	M ³	60,49
Armadura em tela soldada de aço	Kg	895,24
Estrutura em aço ASTM-A36, sem pintura	Kg	515,97
Telhamento em chapa de aço	M ²	70,20
Tinta	M ²	856,56

Capacitação técnico-profissional: comprovação do licitante de possuir em seu quadro permanente, na data prevista para entrega da proposta, profissional de nível superior ou outro devidamente reconhecido pela entidade competente, detentor de atestado de responsabilidade técnica por execução de obra ou serviço de características semelhantes limitadas as parcelas de maior relevância, abaixo indicadas, do objeto da presente licitação, quais são:

Capacidade Técnica Profissional
Descrição
Fechamento de divisa/Bl. Concreto/Revest. Chapisco grosso
Concreto preparado no local FCK=20MPA
Armadura em tela soldada de aço
Estrutura em aço ASTM-A36, sem pintura
Telhamento em chapa de aço
Tinta

Comprovação de visita técnica ou declaração das empresas que optarem em não realizar a Visita Técnica, em papel timbrado e subscrita por representante legal que possui plena ciência das características gerais da obra a serem executadas e dos projetos referentes a Licitação de forma a não poder alegar posterior desconhecimento do objeto a ser contratado.

Qualificação Técnica (Artigo 30 da Lei Federal 8666/93 e demais atualizações). Registro da empresa ou inscrição na entidade profissional competente – CREA ou CAU. Comprovação de aptidão para desempenho de atividade pertinente (capacidade operacional) e compatível em características e quantidades do objeto da licitação. As especificações e quantidades de serviços exigidas para comprovação de experiência deverão estar devidamente registrados nas entidades profissionais competentes.

Qualificação Técnica:

Para Habilitação: Registro da empresa no CREA ou CAU, Profissional Habilitado, Atestado de Capacidade Operacional registrado no CREA ou CAU e Atestado de Capacidade Profissional registrado no CREA ou CAU.

Para Assinatura do Contrato: Apresentação da ART do Responsável Técnico Registrado no CREA ou CAU e Seguro Garantia.

Segue anexo documentos: Planilha Orçamentária, Cronograma, Memorial Descritivo, BDI, Componente, Projeto (prancha 01/02 e 02/02)

Atenciosamente,

Jaison Sangaletti
Secretário Municipal de Obras e Mobilidade Urbana
CREA 5060838477

Rudy Maycon Ribeiro
Secretário Municipal de Serviços Públicos

Ciente e de acordo:

Luiz Henrique Koga
Prefeito do Município de Cajati



PREFEITURA MUNICIPAL DE CAJATI
ESTADO DE SÃO PAULO

SECRETARIA MUNICIPAL DE OBRAS E MOBILIDADE URBANA



DEMONSTRAÇÃO DA COMPOSIÇÃO DA TAXA DE BENEFÍCIOS E DESPESAS INDIRETAS		
	Despesas indiretas	
AC:	Taxa de administração central;	
S:	Taxa de seguros;	
R:	Taxa de riscos;	
G:	Taxa de garantias;	
DF:	Taxa de despesas financeiras;	
Total Despesas Indiretas		
	Bonificação	
L:	Taxa de lucro / remuneração;	
Total Bonificação		
	Detalhe Impostos	
	PIS	
	COFINS	
	ISSQN	
	CPRB	
I:	Taxa de incidência de impostos (PIS, COFINS, ISSQN, CPRB)	
Fórmula para o cálculo do B.D.I. (benefícios e despesas indiretas)		
BDI =	$\frac{(1 + AC + S + R + G) \times (1 + DF) \times (1 + L)}{(1 - I)}$	-1



CRONOGRAMA FÍSICO - FINANCEIRO

FECHAMENTO, REFORMA E MELHORIAS DA GARAGEM MUNICIPAL RUA DARCI BUENO DA CRUZ, 200 - BAIRRO BICO DO PATO - CAJATI-SP		PRAZO PROPOSTO			DATA BASE:	
		INÍCIO: 05 dias da data da assinatura da O.S. FINAL: 90 dias a partir da data da assinatura da O.S.			novembro-23	
ITEM	SERVIÇOS	UNIDADE	1º mês 30 dias	2º mês 60 dias	3º mês 90 dias	TOTAL
1. SERVIÇOS PRELIMINARES						
		%	51%	49%		
		R\$	91.964,16	88.645,91		180.610,07
2. EXECUÇÃO DE PISO DO GALPÃO						
		%	45%	55%		
		R\$	62.486,33	76.372,19		138.858,52
3. PAREDES E DIVISÓRIAS						
		%	100%			
		R\$	83.066,37			83.066,37
4. ESQUADRIAS						
		%			100%	
		R\$			39.143,08	39.143,08
5. ESQUADRIA DE ALUMÍNIO						
		%			100%	
		R\$			34.344,22	34.344,22
6. ACABAMENTO E REVESTIMENTO						
		%		98%	2%	
		R\$		59.727,08	1.148,33	60.875,41
7. COBERTURA						
		%			100%	
		R\$			67.339,55	67.339,55
8. ACABAMENTO, LOUÇAS E METAIS						
		%			100%	
		R\$			3.707,07	3.707,07
9. ELÉTRICA						
		%			100%	
		R\$			9.753,92	9.753,92
10. SERVIÇOS FINAIS						
		%			100%	
		R\$			1.330,45	1.330,45
TOTAL			R\$ 237.516,86	R\$ 224.745,18	R\$ 156.766,62	R\$ 619.028,66

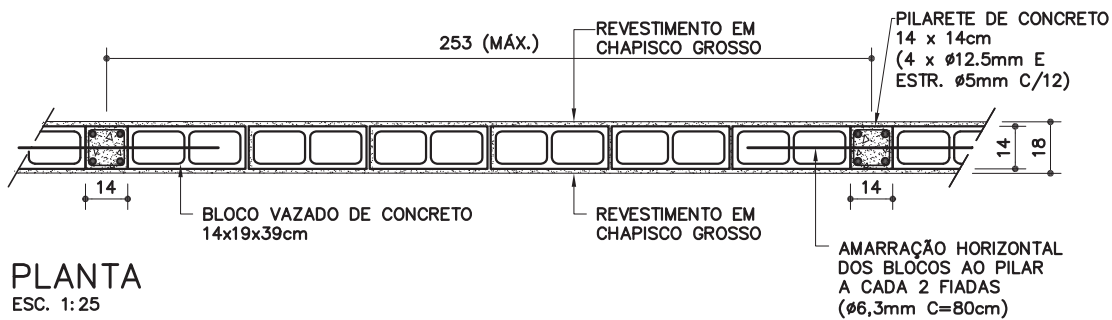

PLANTA
ESC. 1:25

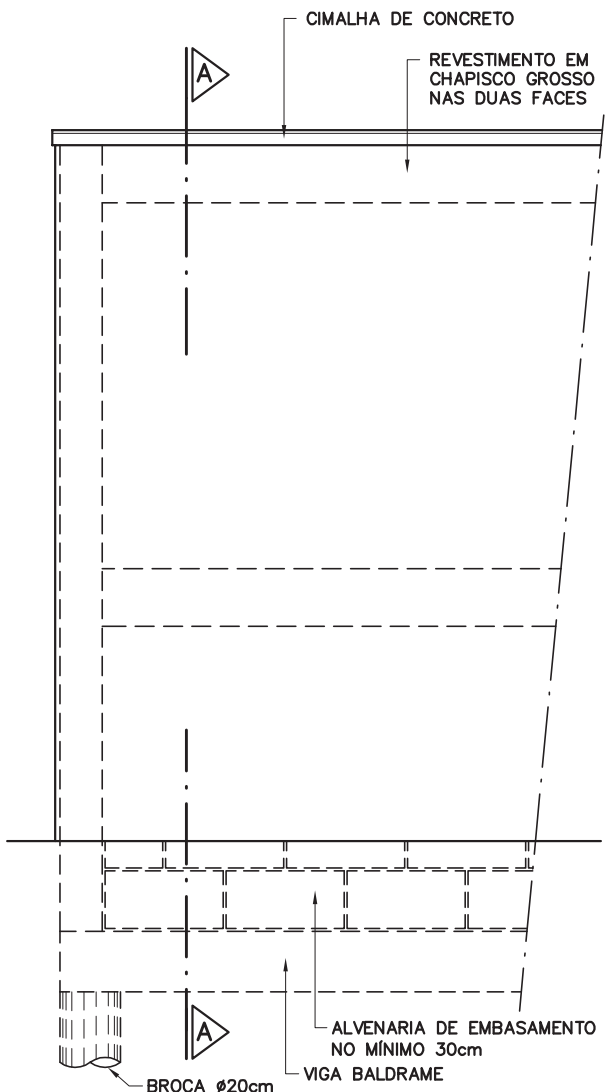

VISTA SEM ESCALONAMENTO
ESC. 1:25

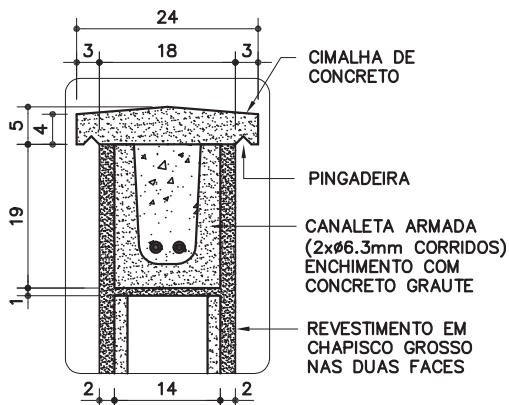

DET. 01
ESC. 1:10

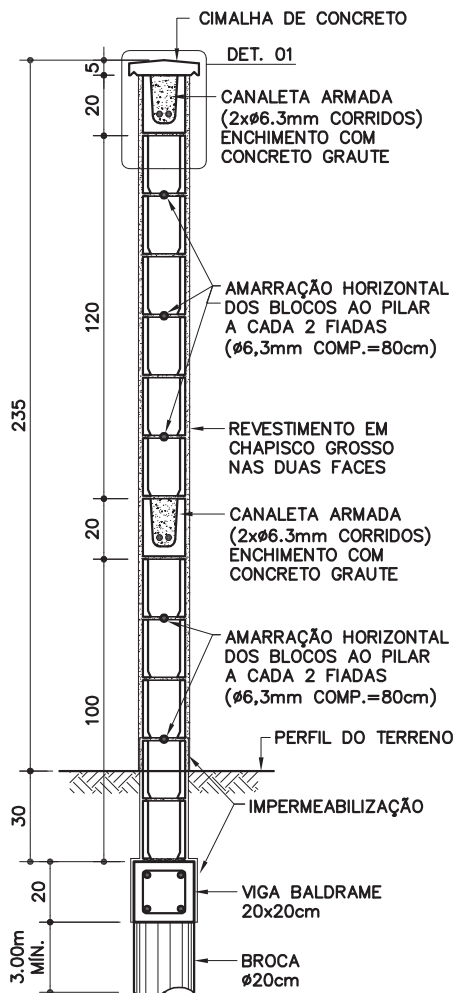

CORTE AA
ESC. 1:25

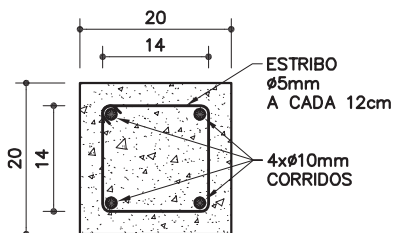

VIGA BALDRAME
ESC. 1:10

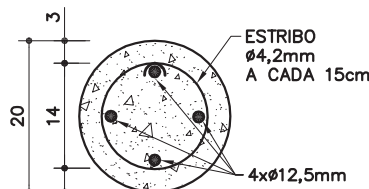

BROCA
ESC. 1:10

FD-34

Fechamen-
to divisa/
bloco de
concreto/
rev. chapis-
co grosso

(h=235cm / broca)

Revisão
Data 15/10/11

Página
1/3

Código de listagem
1601068



Atenção
Preserve a escala
Quando for imprimir, use
folhas A4 e desabilite a
função "Fit to paper"

Respeite o Meio Ambiente
Imprima somente o ne-
cessário



RUDY MAYCON RIBEIRO, LUIZ HENRIQUE KOGA e RAYSON SANGALELE
 Para verificar a validade das assinaturas, acesse <https://cajati1.doc.com.br/verificacao/519F-43E9-18A8-500B> e informe o código 519F-43E9-18A8-500B



FD-34

Fechamento divisa/
bloco de concreto/
rev. chapis-co grosso
(h=235cm / broca)

Revisão 0
Data 15/10/12

Página
2/3

Código de listagem

1601068



Atenção

Preserve a escala
Quando for imprimir, use
folhas A4 e desabilite a
função "Fit to paper"

Respeite o Meio Ambiente.
Imprima somente o ne-
cessário

EXEMPLOS DE ESCALONAMENTOS

ESC. 1:50

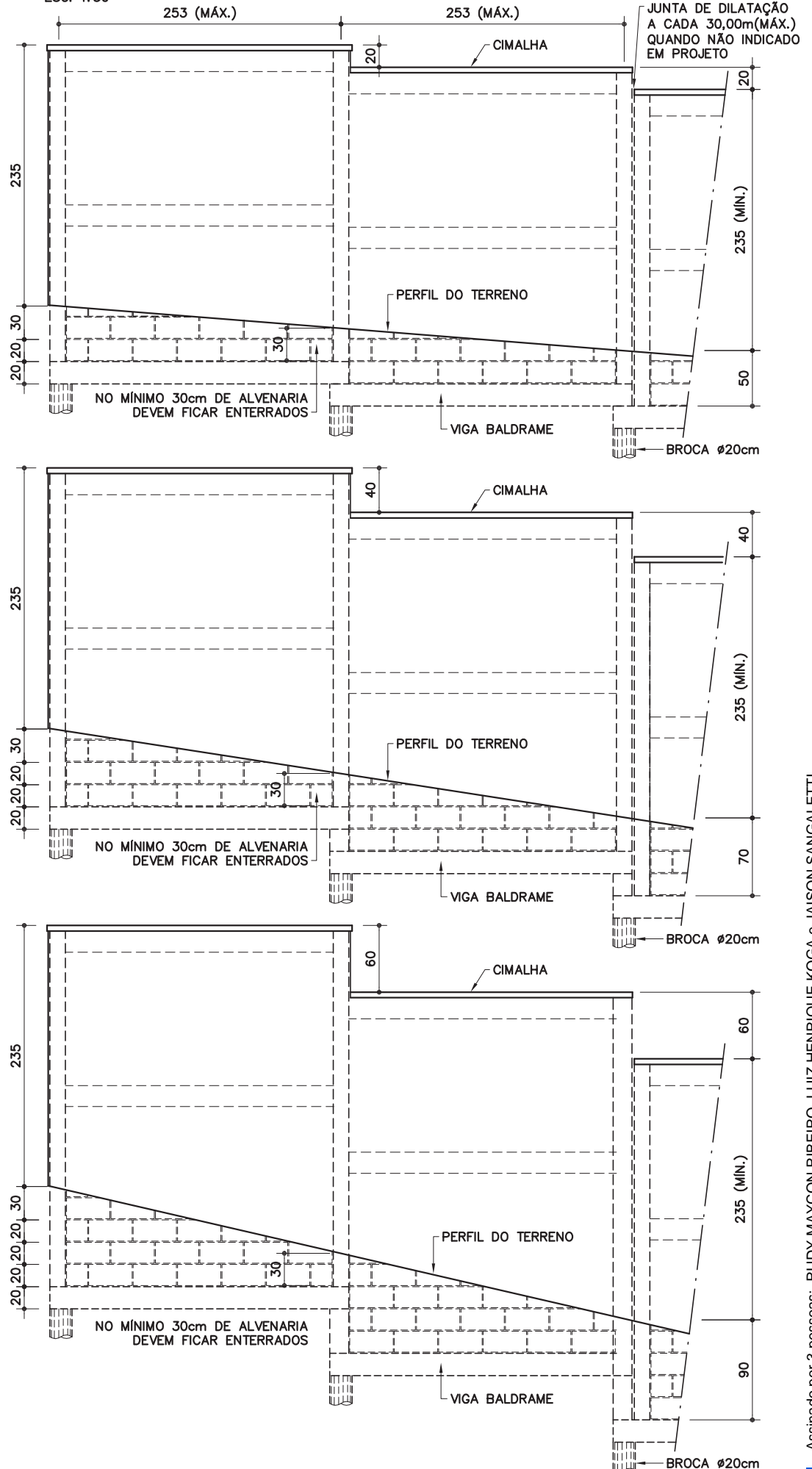

DESCRIÇÃO

Constituintes

- Fundação: brocas com vigas baldrame.
 - Broca \varnothing 20cm (armação com aço CA-50: 4 x \varnothing 12,5mm e estribos \varnothing 4,2mm a cada 15cm);
 - Viga baldrame 20 x 20cm (armação com aço CA-50: 4 x \varnothing 10mm corridos e estribos \varnothing 5mm a cada 12cm);
 - Fôrmas de tábuas de madeira maciça com espessura de 2,5cm (espécies de madeira conforme classificação G1-C2 constante da ficha G1 Gestão de madeira do Catálogo de Serviços);
 - Concreto usinado, fck 25MPa.
- Pilaretes de concreto (14 x 14cm):
 - Fôrmas de tábuas de madeira maciça com espessura de 2,5cm (espécies de madeira conforme classificação G1-C2 constante da ficha G1 Gestão de madeira do Catálogo de Serviços);
 - Armação com aço CA-50 (4 x \varnothing 12,5mm e estribos de \varnothing 5mm a cada 12cm);
 - Concreto usinado, fck 25MPa.
- Alvenaria de blocos de concreto, classe C, família M-15, linha 15x40 (14x19x39cm), conforme ficha S7.04 do Catálogo de Serviços.
- Enchimento e armação dos blocos canaletas:
 - Concreto graute;
 - Armação com aço CA-50 (2 x \varnothing 6,3mm corridos).
- Cimalha de concreto com pingadeira.
- Impermeabilização rígida, tipo cristalização, na fundação e na alvenaria de embasamento, conforme ficha S10.03 do Catálogo de Serviços.
- **Obs.:** Sempre que possível, deverá ser utilizado cimento CP-III ou CP-IV, preferencialmente.

Acabamentos

- Chapisco grosso, nas duas faces (interna e externa).

APLICAÇÃO

- Em divisas de terrenos (onde não há desnível entre os dois terrenos), de acordo com o parecer de fundações.

EXECUÇÃO

- Escalonar de acordo com a inclinação do terreno (ver exemplos).
- As fôrmas em madeira maciça devem ser executadas com espécie de madeira constante da classificação G1-C2, conforme ficha G1 Gestão de Madeira do Catálogo de Serviços, e produtos adquiridos de empresa cadastrada no CADMADEIRA.
- Prever junta de dilatação de 2 cm a cada 30,00m (no máximo), quando não indicado em projeto.
- Fundação: quando não indicado em projeto, a broca deverá ter profundidade mínima de 3,00m;
- Assentamento dos blocos:
 - Argamassa traço 1:0,5:4,5 cimento, cal e areia;
 - O bloco deve ser nivelado, prumado e alinhado durante o assentamento;
 - Executar amarração horizontal dos blocos ao pilarete, a cada 2 fiadas (aço CA-50 de \varnothing 6,3m, comprimento = 80cm).
 - Juntas desconstruídas (em amarração) com espessura de 1,0 cm.
- As armaduras dos pilaretes devem ser adequadamente ancoradas na viga baldrame.
- Todas as superfícies em contato com o concreto graute devem estar limpas e isentas de agregados soltos, óleo, graxas e etc.
- Cimalha de concreto moldada "in loco" com pingadeira em "V".

- Impermeabilização rígida (cristalização) na viga baldrame e na alvenaria de embasamento, avançando 15cm de altura na alvenaria de elevação (acima do solo), conforme indicado na ficha S10.03 do Catálogo de Serviços.
- Revestimento da alvenaria: chapisco grosso, conforme ficha S11.04 do Catálogo de Serviços.

FICHAS DE REFERÊNCIA

Catálogo de Componentes

Ficha FD-33 Fechamento divisa/bloco de concreto/ rev. massa grossa (h=235cm/broca).

Catálogo de Serviços

Ficha	G1	Gestão de madeira
Ficha	S3.01	Broca de concreto
Ficha	S4.01	Armadura
Ficha	S4.03	Concreto dosado em central
Ficha	S4.04	Concreto graute
Ficha	S4.05	Fôrmas e cimbramento em madeira
Ficha	S7.04	Alvenaria de bloco de concreto (classe C)
Ficha	S10	Impermeabilização
Ficha	S10.03	Cristalização
Ficha	S11.04	Chapisco

RECEBIMENTO

- O serviço pode ser recebido se atendidas todas as condições de projeto, fornecimento e execução.
- Fôrmas de madeira:
 - Verificar se os insumos de madeira foram adquiridos de empresas cadastradas no CADMADEIRA;
 - A aceitação do lote e a verificação da espécie botânica devem ser efetuados conforme orientações constantes da ficha G1 Gestão de Madeira do Catálogo de Serviços.
- Verificar as especificações do bloco de concreto.
- Antes da aplicação do chapisco, deve ser verificado o prumo, o nível e o alinhamento, que não deverão apresentar diferenças superiores a 5mm por metro (colocada a régua de 2 metros em qualquer posição, não poderá haver afastamentos maiores que 5mm nos pontos intermediários da régua e 1cm nas pontas).
- Verificar visualmente o revestimento em chapisco grosso, que deve apresentar-se uniforme em toda a extensão do muro.

SERVIÇOS INCLUÍDOS NOS PREÇOS

- Escavação da vala e apiloamento do fundo.
- Aberturas, fôrmas, armação e concretagem das brocas e vigas baldrames.
- Impermeabilização da fundação e da alvenaria de embasamento.
- Fôrmas, armação e concretagem dos pilaretes.
- Alvenaria, armação e concretagem dos blocos canaletas.
- Cimalha de concreto com pingadeira.
- Revestimento da alvenaria, nas duas faces.
- Reaterro, regularização, compactação e limpeza do terreno, inclusive externamente.

CRITÉRIOS DE MEDIÇÃO

- m — por metro linear executado, medido na projeção horizontal.

NORMAS

- NBR 6136:2007 - Blocos vazados de concreto simples para alvenaria - Requisitos.
- **Obs.:** As edições indicadas estavam em vigor no momento desta publicação. Como toda norma está sujeita à revisão, recomenda-se verificar a existência de edições mais recentes das normas citadas.

Componentes

FD-34

Fechamento divisa/ bloco de concreto/ rev. chapisco grosso (h=235cm / broca)

Revisão

Data 15/10/2012

Página

3/3

Código de listagem

1601068



Atenção

Preserve a escala
Quando for imprimir, use folhas A4 e desabilite a função "Fit to paper"

Respeite o Meio Ambiente.
Imprima somente o necessário

FDE FUNDAÇÃO PARA O DESENVOLVIMENTO DA EDUCAÇÃO

Arquivo em PDF gerado por 3 pessoas: RUDY MAYCON RIBEIRO, LUIZ HENRIQUE KOGA e ANILSON SANGALETTI. Para verificar a validade das assinaturas, acesse <https://cajati.1doc.com.br/verificacao/519F-43E9-18A8-500B> e informe o código 519F-43E9-18A8-500B



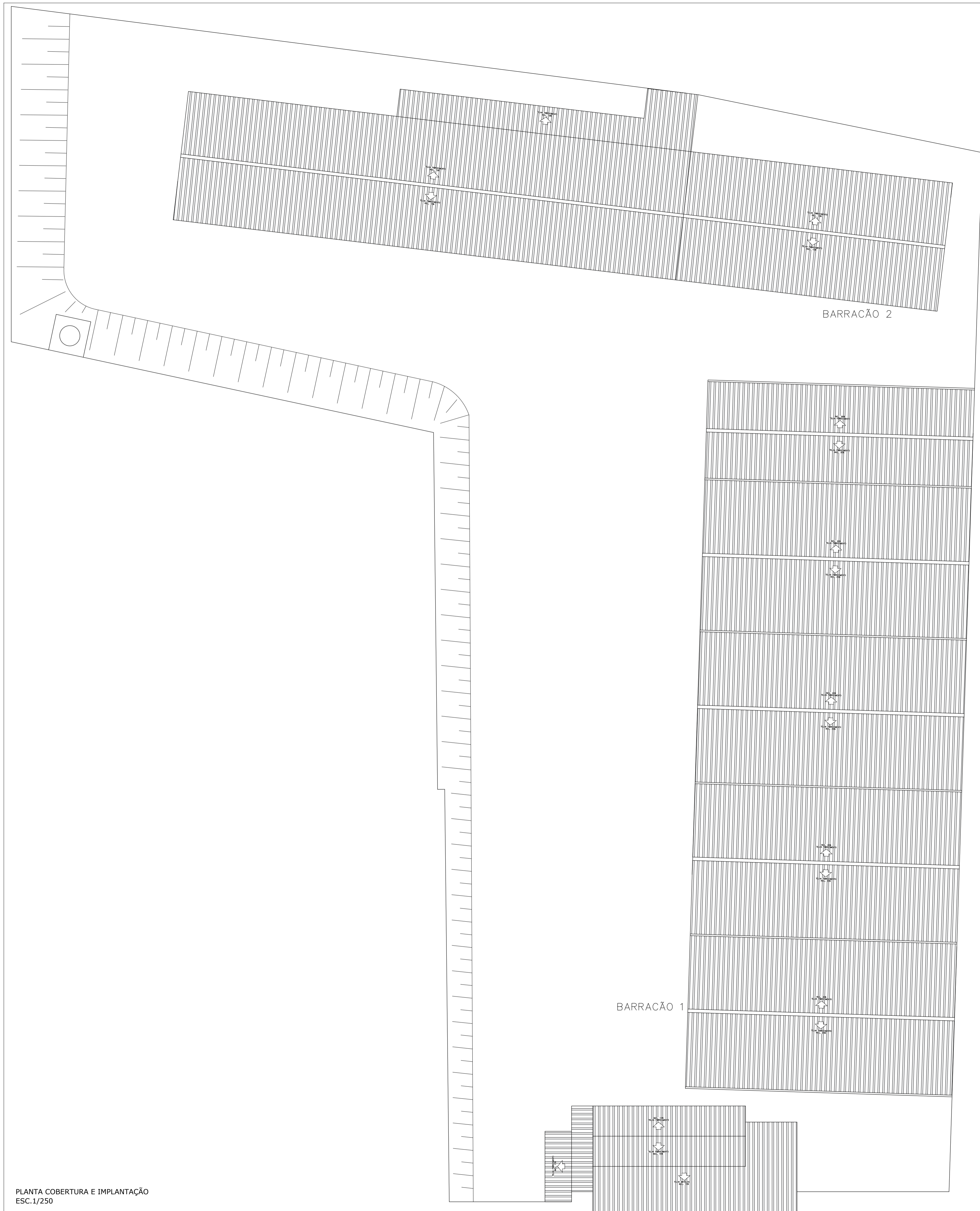

PLANTA COBERTURA E IMPLANTAÇÃO
ESC.1/250

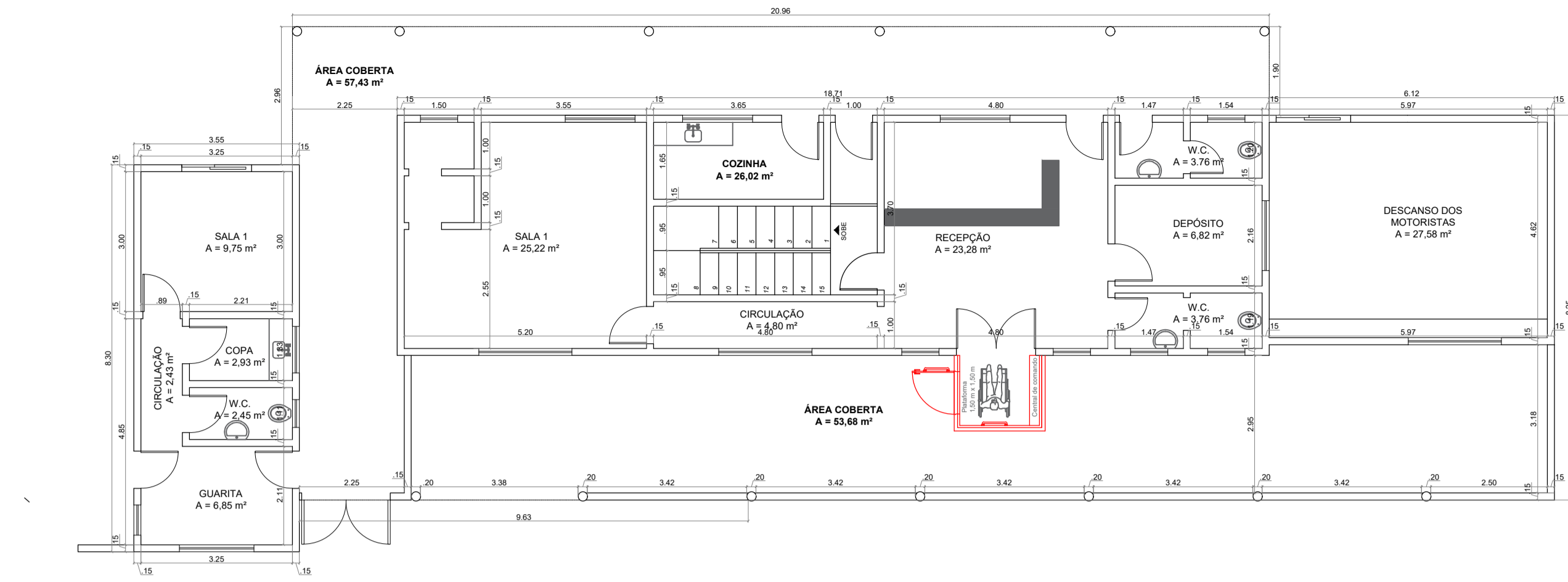

PLANTA BAIXA TÉRREO ATUAL
ESC.1/100

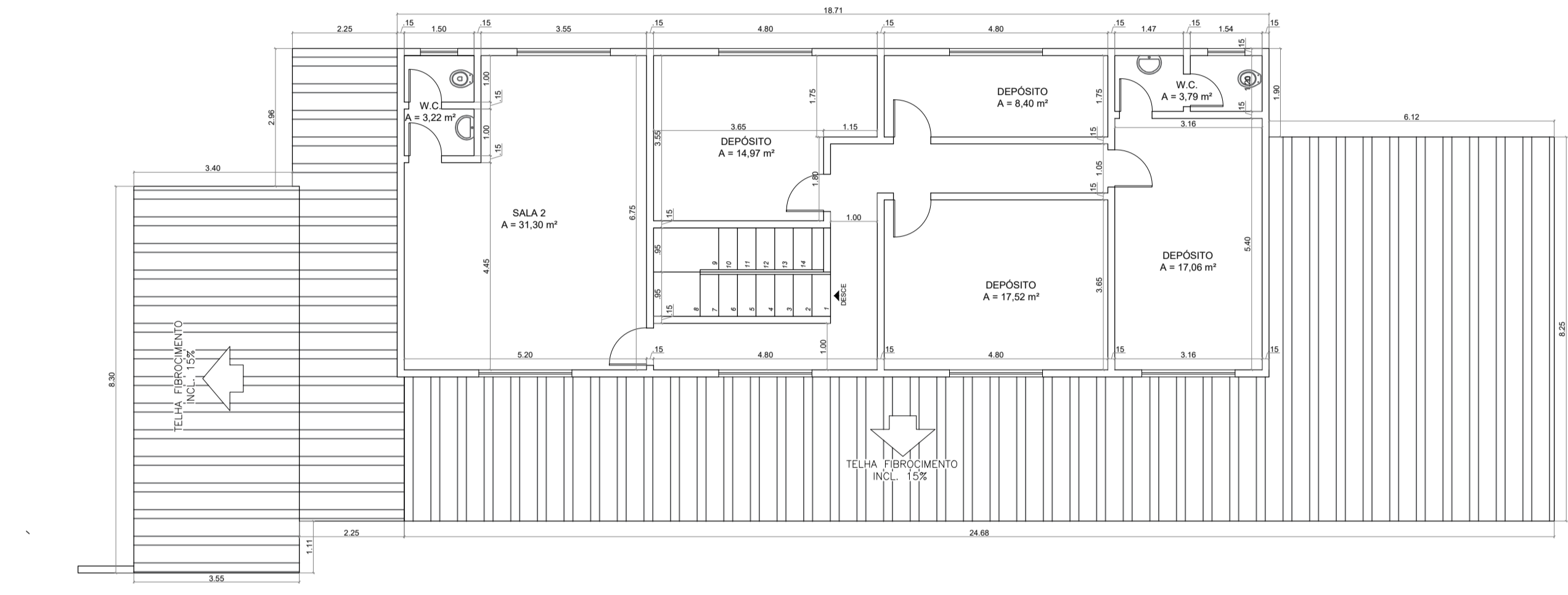

PLANTA BAIXA PAV. SUPERIOR ATUAL
ESC.1/100



PROJETO ARQUITETÔNICO

<p>Obra: FECHAMENTO E REFORMA - GARAGEM MUNICIPAL</p>	
<p>Endereço: RUA DARCI BUENO DA CRUZ, 200 - BAIRRO BICO DO PATO CAJATI-SP</p>	<p>Assinatura Proprietário:</p>
<p>Proprietário: PREFEITURA MUNICIPAL DE CAJATI</p>	<p>Responsável Pela Obra:</p>
<p>Contém: PROJETO ARQUITETÔNICO EXISTENTE</p>	
<p>Autores do Projeto: BTS ENGENHARIA</p>	<p>Prancha:</p>
<p>Colaboração:</p>	<p>01</p>
<p>Desenho: Tom</p>	<p>Data: DEZ / 2023</p>
<p>Escala: Indicada</p>	<p>Total: 02</p>

Para verificar a validade das assinaturas, acesse https://bts.com.br/verificador-assinaturas.

MEMORIAL DESCRITIVO

OBRA:

Fechamento, Reforma e Melhorias da Garagem Municipal.

LOCAL:

Rua Darci Bueno da Cruz, 200 - Bairro Bico do Pato - Cajati-SP

APRESENTAÇÃO:

Este memorial descritivo tem por objetivo estabelecer critérios de medição, tipo de materiais, bem como descrever e especificar de forma clara os serviços a serem executados para a Reforma da UBS Vila Antunes.

DOS SERVIÇOS A SEREM EXECUTADOS:

1. SERVIÇOS PRELIMINARES

PLACA DE IDENTIFICAÇÃO PARA OBRA

Será medido por área de placa executada (m²).

O item remunera o fornecimento de materiais, acessórios para fixação e a mão-de-obra necessária para instalação de placa para identificação da obra, englobando os módulos referentes às placas do Governo do Estado de São Paulo, da empresa Gerenciadora, e do cronograma da obra, constituída por: chapa em aço galvanizado nº16 ou nº18, com tratamento anticorrosivo resistente às intempéries; Fundo em compensado de madeira, espessura de 12 mm; requadro e estrutura em madeira; Marcas, logomarcas, assinaturas e título da obra, conforme especificações do Manual de Padronização de Assinaturas do Governo do Estado de São Paulo e da empresa Gerenciadora; Pontaltes de Erisma uncinatum (conhecido como Quarubarana ou Cedrinho), ou Qualea spp (conhecida como Cambará), de 3 x 3. Não remunera as placas dos fornecedores.

FD-34 FECHAMENTO DE DIVISA/BL. CONCRETO/REVEST. CHAPISCO GROSSO H=235CM/BROCA

Em Anexo

TINTA LÁTEX ANTIMOFO EM MASSA, INCLUSIVE PREPARO.

O item remunera o fornecimento de selador de tinta para pintura látex standard à base de emulsão acrílica modificada, aditivada com Silthane (silicone e poliuretano), solúvel em água, conforme norma NBR 11702, acabamento fosco aveludado, resistente ao mofo, sol, chuva e maresia; referência comercial Coralmur fabricação Coral ou equivalente. Remunera também materiais acessórios e mão de obra necessária para a execução dos serviços de: limpeza da superfície, lixamento, remoção do pó e aplicação do selador, conforme recomendações do fabricante; aplicação da tinta, em várias demãos (2 ou 3 demãos), conforme especificações do fabricante, sobre superfície revestida com massa.

Será medido pela área de superfície preparada e pintada, não se descontando vãos de até 2,00 m² e não se considerando espaletas, filetes ou molduras. Os vãos acima de 2,00 m² deverão ser deduzidos na totalidade e as espaletas, filetes ou molduras desenvolvidas (m²).

2. EXECUÇÃO DE PISO DO GALPÃO

LASTRO DE PEDRA BRITADA

Será medido pelo volume acabado, na espessura aproximada de 5 cm (m³):

- Para escavação manual, será medido pela área do fundo de vala;
- Para escavação mecanizada, será medido pelo limite.

O item remunera o fornecimento de pedra britada em números médios e a mão de obra necessária para o apiloamento do terreno e execução do lastro.

CONCRETO PREPARADO NO LOCAL, FCK = 20 MPA

Será medido pelo volume calculado no projeto de formas, sendo que o volume da interseção dos diversos elementos estruturais deve ser computado uma só vez (m³).

O item remunera o fornecimento de betoneira, pedra britada números 1, cimento, areia e a mão de obra necessária para o preparo do concreto, com resistência mínima à compressão de 20 MPa. Norma técnica: NBR 12655.

CORTE DE JUNTA DE DILATAÇÃO, COM SERRA DE DISCO DIAMANTADO PARA PISOS

Será medido pelo comprimento total de juntas serradas (m).

O item remunera o fornecimento de equipamento e a mão de obra necessária para a execução de corte de juntas por meio de serra de discos diamantados, na largura mínima de 3 mm, e profundidade mínima de 3 cm, em pisos de concreto ou de alta resistência.

ARMADURA EM TELA SOLDADA DE AÇO

Será medido pelo peso nominal das telas constantes no projeto de armadura (kg).

O item remunera o fornecimento de tela soldada em aço CA-60 ou CA-50, transporte e colocação de telas de qualquer bitola; estão incluídos no item os serviços e materiais secundários como arame, espaçadores, emendas e perdas por desbitolamento, cortes e pontas de transpasse para emendas.

FORMA EM MADEIRA COMUM PARA FUNDAÇÃO

Será medido pelo desenvolvimento das áreas em contato com o concreto, não se descontando áreas de interseção até 0,20 m² (m²).

O item remunera o fornecimento dos materiais e a mão de obra para execução e instalação da forma, incluindo escoras, gravatas, desmoldante e desforma.

3. PAREDES E DIVISÓRIAS

ALVENARIA DE BLOCO DE CONCRETO DE VEDAÇÃO DE 14 X 19 X 39 CM - CLASSE C Será medido por área de superfície executada, descontando-se todos os vãos (m²). 2) O item remunera o fornecimento de materiais e mão de obra necessária para a execução de alvenaria de vedação, para uso revestido/aparente, confeccionada em bloco vazado de concreto de 14 x 19 x 39 cm e resistência mínima a compressão de 3 MPa, classe C; assentada com argamassa mista de cimento, cal hidratada e areia. Norma técnica: NBR 6136.

CHAPISCO

O item remunera o fornecimento de cimento, areia e a mão de obra necessária para a execução do chapisco.

Será medido pela área revestida com chapisco, não se descontando vãos de até 2,00 m² e não se considerando espaletas. Os vãos acima de 2,00 m² deverão ser deduzidos na totalidade e as espaletas desenvolvidas (m²).

EMBOÇO COMUM

O item remunera o fornecimento de cal hidratada, areia, cimento e a mão de obra necessária para a execução do emboço comum sarrafeado.

Será medido pela área revestida com emboço, não se descontando vãos de até 2,00 m² e não se considerando espaletas. Os vãos acima de 2,00 m² deverão ser deduzidos na totalidade e as espaletas desenvolvidas (m²).

REBOCO

O item remunera o fornecimento de cal hidratada, areia e a mão de obra necessária para a execução do reboco.

Será medido pela área revestida com reboco, não se descontando vãos de até 2,00 m² e não se considerando espaletas. Os vãos acima de 2,00 m² deverão ser deduzidos na totalidade e as espaletas desenvolvidas (m²).

MASSA CORRIDA A BASE DE PVA

Será medido pela área de superfície emassada, deduzindo-se toda e qualquer interferência (m²). O item remunera o fornecimento de massa corrida à base de PVA, recomendada para a correção de pequenos defeitos; referência comercial massa corrida fabricação Suvinil, ou massa corrida fabricação Coral, ou massa corrida Metalatex fabricação Sherwin Williams ou equivalente. Remunera também materiais acessórios e a mão de obra necessária para a execução dos serviços de: limpeza da superfície, remoção de partes soltas, irregularidades e poeira, conforme recomendações do fabricante; aplicação da massa em várias demãos (2 ou 3 demãos), em camadas finas com lixamentos intermediários, conforme especificações do fabricante, lixamento final e remoção do pó da superfície emassada.

TINTA ACRÍLICA EM MASSA, INCLUSIVE PREPARO

Será medido pela área de superfície preparada e pintada, não se descontando vãos de até 2,00 m² e não se considerando espaletas, filetes ou molduras. Os vãos acima de 2,00 m² deverão ser deduzidos na totalidade e as espaletas, filetes ou molduras desenvolvidas (m²). O item remunera o fornecimento de selador de tinta para pintura, tinta acrílica standard, diluente (água potável), acabamento fosco acetinado; referência comercial fabricação Coral, ou fabricação Basf-Suvinil, ou tinta acrílica standard Basf-Glasurit, ou Novacor ou Aquacril tinta acrílica fabricação Sherwin Williams, ou Eucatex acrílico extra standard fabricação Eucatex ou equivalente. Remunera também materiais acessórios e mão de obra necessária para a execução dos serviços de: limpeza da superfície, lixamento, remoção do pó e aplicação do selador, conforme recomendações do fabricante; aplicação da tinta acrílica em 2 ou 3 demãos, sobre superfície revestida com massa, conforme especificações do fabricante e norma NBR 11702.

TINTA LÁTEX ANTIMOFO EM MASSA, INCLUSIVE PREPARO.

O item remunera o fornecimento de selador de tinta para pintura látex standard à base de emulsão acrílica modificada, aditivada com Silthane (silicone e poliuretano), solúvel em água, conforme norma NBR 11702, acabamento fosco aveludado, resistente ao mofo, sol, chuva e maresia; referência comercial Coral mur fabricação Coral ou equivalente. Remunera também materiais acessórios e mão de obra necessária para a execução dos serviços de: limpeza da superfície, lixamento, remoção do pó e aplicação do selador, conforme recomendações do fabricante; aplicação da tinta, em várias demãos (2 ou 3 demãos), conforme especificações do fabricante, sobre superfície revestida com massa.

Será medido pela área de superfície preparada e pintada, não se descontando vãos de até 2,00 m² e não se considerando espaletas, filetes ou molduras. Os vãos acima de 2,00 m² deverão ser deduzidos na totalidade e as espaletas, filetes ou molduras desenvolvidas (m²).

4. ESQUADRIAS DE MADEIRA

PORTAS DE MADEIRA

PORTA LISA COM BATENTE MADEIRA - 90 X 210 CM

Será medido por unidade de porta instalada (un).

O item remunera o fornecimento da folha de porta lisa em madeira sarrafeada, batente e guarnições em madeira para acabamento em pintura ou cera; cimento, areia, acessórios e a mão de obra necessária para a montagem e fixação do batente, da folha e das guarnições nas duas faces.

FERRAGEM COMPLETA COM MAÇANETA TIPO ALAVANCA, PARA PORTA INTERNA COM 1 FOLHA

Será medido por conjunto de ferragem utilizado por porta instalada (cj).

O item remunera o fornecimento de conjunto completo de ferragem para porta interna de 1 folha composto por: 3 (três) dobradiças de 3 1/2" x 3" em latão cromado; referência comercial La Fonte Dob 90 3 1/2" x 3", 3500 da União Mundial, 346 da Arouca; conjunto de fechadura de embutir cromada com miolo tipo gorges, um par de maçanetas retangulares tipo alavanca e um par de espelhos retangulares; referência comercial 721/01 CR da Pado, 402526/40 da Arouca ou equivalente. Remunera também o fornecimento de materiais acessórios e mão de obra necessária para a montagem e instalação completa da ferragem.

ESMALTE À BASE DE ÁGUA EM SUPERFÍCIE DE MADEIRA, INCLUSIVE PREPARO.

O item remunera o fornecimento de fundo à base em água, para superfície de madeira, o fornecimento de tinta esmalte à base em água, acabamento acetinado ou brilhante ou fosco, conforme norma NBR 11702; referência comercial tinta esmalte referência Sherwin Williams, Suvinil, Futura, Lukscolor, ou equivalente; materiais acessórios e a mão de obra necessária para a execução dos serviços de limpeza da superfície, conforme recomendações do fabricante; aplicação da tinta esmalte, em várias demãos (3 ou mais demãos), sendo a primeira demão aplicada como fundo selante, conforme especificações do fabricante.

Será medido por área de superfície preparada e pintada (m²):

- Em portas, portões, guichês com batente, pela área da peça multiplicada por 3 (três). Não havendo batente, medição pela área da peça multiplicado por 2 (dois);
- Em janelas e portas com batentes de madeira, com venezianas ou persianas de enrolar, pela área da peça multiplicada por 5 (cinco);
- Em cercas e gradis, pela área de projeção do conjunto no plano vertical, considerada apenas uma vez.

CAIXILHO EM ALUMÍNIO DE CORRER, SOB MEDIDA

Será medido por área de caixilho instalado (m²).

O item remunera o fornecimento do caixilho de correr completo, sob medida, em perfis de alumínio anodizado natural L 25; cimento; areia; acessórios e a mão de obra necessária para a instalação completa do caixilho. Não remunera o fornecimento e instalação de vidro.

VIDRO TEMPERADO INCOLOR DE 10 MM

Será medido pela área de vidro instalado (m²).

O item remunera o fornecimento de vidro temperado incolor de 10 mm, inclusive acessórios e a mão de obra necessária para a instalação do vidro.

5. ESQUADRIA DE ALUMÍNIO

CAIXILHO EM ALUMÍNIO MAXIM-AR, SOB MEDIDA

Será medido por área de caixilho instalado (m²).

O item remunera o fornecimento do caixilho maxim-ar completo, sob medida, em perfis de alumínio anodizado natural L 25; cimento; areia; acessórios e a mão de obra necessária para a instalação completa do caixilho. Não remunera o fornecimento e instalação de vidro.

CAIXILHO EM ALUMÍNIO DE CORRER, SOB MEDIDA.

O item remunera o fornecimento do caixilho de correr completo, sob medida, em perfis de alumínio anodizado natural L 25; cimento; areia; acessórios e a mão de obra necessária para a instalação completa do caixilho.

Será medido por área de caixilho instalado (m²).

ESMALTE À BASE ÁGUA EM SUPERFÍCIE METÁLICA, INCLUSIVE PREPARO

Será medido por área de superfície preparada e pintada (m²):

Em caixilhos vazados, grades ou gradis de ferro, pela área da peça ou projeção do conjunto, no plano vertical ou horizontal, considerada uma só vez, acrescentando-se, mais uma vez, as áreas de vedação superiores a 15% da área inicial;

- Em portas de ferro onduladas e articuladas de enrolar, portas e caixilhos chapeados, grades articuladas de enrolar e portas pantográficas, pela área da peça multiplicada por 2,5 (dois e meio);
- Em caixilhos com batentes ou contramarcos metálicos, com venezianas ou persianas, pela área da peça multiplicada por 5 (cinco);
- Em tubulações, considerando-se os coeficientes, abaixo, multiplicados pela área da face externa da tubulação:

DIÂMETRO COEFICIENTE DIÂMETRO COEFICIENTE

Até 2 2,54 de 8 a 9 1,69

De 2a 3 2,42 de 9a 10 1,57

De 3a 4 2,29 de 10a 11 1,45
De 4a 5 2,17 de 11a 12 1,33
De 5a 6 2,05 de 12a 13 1,21
De 6a 7 1,93 de 13a 14 1,10
De 7a 8 1,81 acima de 14 1,00

e) Faixas de identificação em tubulação: cada faixa deverá ser considerada como 0,50 m da tubulação correspondente, acrescida do respectivo coeficiente;

f) Válvulas, flanges, registros e conexões: cada unidade será considerada como um metro linear de tubulação correspondente, acrescida.

O item remunera o fornecimento de esmalte à base de água, acabamento fosco, ou semi-brilho, ou brilhante; uso geral para exteriores e interiores; referência comercial Sherwin Williams, uvinil, Futura, Lukscolor ou equivalente; materiais acessórios e a mão de obra necessária para a execução dos serviços: de limpeza da superfície, conforme recomendações do fabricante; aplicação do esmalte, em várias demãos (2 ou 3 demãos), fundo para metais e madeira à base de água; sobre superfícies de metais, alumínio, galvanizados, madeira e alvenaria, conforme especificações do fabricante.

VIDRO TEMPERADO INCOLOR DE 6 MM

Será medido pela área de vidro instalado (m²).

O item remunera o fornecimento de vidro temperado incolor de 6 mm, inclusive acessórios e a mão de obra necessária para a instalação do vidro.

6. ACABAMENTO E EVESTIMENTO

ARGAMASSA DE REGULARIZAÇÃO E/OU PROTEÇÃO

Será medido pelo volume de argamassa executada, nas dimensões especificadas em projeto (m³).

O item remunera o fornecimento de cimento, areia, equipamentos e a mão de obra necessária para o preparo, lançamento e regularização da argamassa.

REVESTIMENTO EM PORCELANATO ESMALTADO POLIDO PARA ÁREA INTERNA E AMBIENTE COM TRÁFEGO MÉDIO, GRUPO DE ABSORÇÃO BIA, ASSENTADO COM ARGAMASSA COLANTE INDUSTRIALIZADA, REJUNTADO

Será medido pela área de revestimento com placa em porcelanato esmaltado polido, descontando-se toda e qualquer interferência, acrescentando-se as áreas desenvolvidas por espaletas ou dobras (m²).

O item remunera o fornecimento, assentamento e rejuntamento de placa em porcelanato esmaltado tipo polido, brilhante, indicado para áreas internas e ambientes com tráfego médio, com as seguintes características:

- Referência comercial: Eliane, Cecrisa-Portinari ou equivalente;
- Absorção de água: Abs <= 0,5%, grupo B1a classificação Porcelanato (baixa absorção, resistência mecânica alta);
- Resistência ao manchamento: classe de limpabilidade mínima 3 (mancha removível com produto de limpeza forte);
- Resistência química mínima: classe B (média resistência química a produtos domésticos e de piscinas);
- Resistente a gretagem;
- Antiderrapante: não;
- Coeficiente de atrito: < 0,40 (classe de atrito I);

Remunera também o fornecimento de argamassa colante industrializada tipo AC-II, rejunte flexível para porcelanato em diversas cores e a mão de obra necessária para a execução dos serviços de limpeza e preparo da superfície de assentamento, preparo e aplicação da argamassa colante industrializada, assentamento das peças conforme exigências das normas e recomendações dos fabricantes e o rejuntamento das peças com junta média até 5 mm. Não remunera os serviços de regularização da superfície. Norma técnica: NBR 15463.

REVESTIMENTO CERÂMICO PARA PAREDES INTERNAS COM PLACAS TIPO ESMALTADA EXTRA DE DIMENSÕES 33X45 CM APLICADAS EM AMBIENTES DE ÁREA MAIOR QUE 5 M² NA ALTURA INTEIRA DAS PAREDES. AF_06/2014

Será medido pela área de piso executado (m²).

O item remunera o fornecimento de revestimento em cerâmica esmaltada extra, pei menor ou igual a 3, formato menor ou igual a 2025 cm², argamassa colante ac i para cerâmicas, rejunte cimentício, qualquer cor e mão de obra necessária

LASTRO DE PEDRA BRITADA

Será medido pelo volume acabado, na espessura aproximada de 5 cm (m³):

- a) Para escavação manual, será medido pela área do fundo de vala;
- b) Para escavação mecanizada, será medido pelo limite.

O item remunera o fornecimento de pedra britada em números médios e a mão de obra necessária para o aploamento do terreno e execução do lastro.

CONCRETO PREPARADO NO LOCAL, FCK = 20 MPA

Será medido pelo volume calculado no projeto de formas, sendo que o volume da interseção dos diversos elementos estruturais deve ser computado uma só vez (m³).

O item remunera o fornecimento de betoneira, pedra britada números 1, cimento, areia e a mão de obra necessária para o preparo do concreto, com resistência mínima à compressão de 20 MPa. Norma técnica: NBR 12655.

CORTE DE JUNTA DE DILATAÇÃO, COM SERRA DE DISCO DIAMANTADO PARA PISOS

Será medido pelo comprimento total de juntas serradas (m).

O item remunera o fornecimento de equipamento e a mão de obra necessária para a execução de corte de juntas por meio de serra de discos diamantados, na largura mínima de 3 mm, e profundidade mínima de 3 cm, em pisos de concreto ou de alta resistência.

ARMADURA EM TELA SOLDADA DE AÇO

Será medido pelo peso nominal das telas constantes no projeto de armadura (kg).

O item remunera o fornecimento de tela soldada em aço CA-60 ou CA-50, transporte e colocação de telas de qualquer bitola; estão incluídos no item os serviços e materiais secundários como arame, espaçadores, emendas e perdas por desbitolamento, cortes e pontas de transpasse para emendas.

FORMA EM MADEIRA COMUM PARA FUNDAÇÃO

Será medido pelo desenvolvimento das áreas em contato com o concreto, não se descontando áreas de interseção até 0,20 m² (m²).

O item remunera o fornecimento dos materiais e a mão de obra para execução e instalação da forma, incluindo escoras, gravatas, desmoldante e desforma.

7. COBERTURA

FORNECIMENTO E MONTAGEM DE ESTRUTURA EM AÇO ASTM-A 36, SEM PINTURA.

O item remunera o fornecimento do projeto de fabricação, da estrutura metálica em aço ASTM-A36/A36M-14, incluindo chapas de ligação, soldas, parafusos galvanizados, chumbadores, perdas e acessórios não constantes no peso nominal de projeto; beneficiamento e pré-montagem de partes da estrutura em fábrica; transporte e descarregamento; traslado interno à obra; montagem e instalação completa; preparo da superfície das peças por meio de jato de abrasivo da Norma SSPC-SP 10, padrão visual Sa 2 1/2, da Norma SIS 05 59 00-67.

Será medido por peso de aço, nas bitolas e dimensões especificadas no projeto de estrutura metálica (kg).

ESMALTE A BASE DE ÁGUA EM ESTRUTURA METÁLICA

O item remunera o fornecimento de tinta esmalte a base água de secagem rápida com acabamento acetinado ou brilhante, cores prontas; referência comercial: Coralite Zero da Coral, Metalatex Eco Premium da Sherwin Willians, Esmalte Premium fabricação Suvinil ou equivalente, fornecimento de fundo preparador a base de água para proteção de superfície; referência comercial: Fundo preparador Coralite Zero da Coral, Metalatex Eco fundo antiferrugem da Sherwin Willians, Fundo preparador fabricação Suvinil ou equivalente. Preparo da superfície: A superfície deve estar firme, coesa, limpa,

seca, sem poeira, gordura, graxa, sabão ou mofo, partes soltas ou mal aderidas deverão ser raspadas e ou escovadas, o brilho eliminado através de lixamento, antes de qualquer aplicação (NBR 13245). Remunera equipamentos, materiais acessórios e a mão de obra necessária para a execução dos serviços de: aplicação em duas demãos de fundo preparador a base de água destinada a proteção e reparo da superfície, aplicação de duas a três demãos de tinta esmalte a base de água, para estruturas internas ou externas, em ambientes rurais ou urbanos, conforme recomendações indicadas pelos fabricantes.

Será medido pela área desenvolvida das peças metálicas (m²), com os acréscimos:

- Estrutura metálica plana: multiplicar a área desenvolvida das peças por 2.
- Estrutura metálica em arco: acrescentar em 30% a área desenvolvida das peças e multiplicar por 2.
- Sistema de medição indicativo, podendo ser elaborados outros tipos de medições.

TELHAMENTO EM CHAPA DE AÇO COM PINTURA POLIÉSTER, TIPO SANDUÍCHE, ESPESSURA DE 0,50 MM, COM POLIESTIRENO EXPANDIDO

O item remunera o fornecimento das telhas em chapa de aço zincado, grau "B", (260 g / m²), perfil trapezoidal, acabamento com tinta poliéster em ambas as faces, em várias cores, ambas com 0,50 mm de espessura, intermeadas com poliestireno expandido, classe F 2, com 30 mm de espessura; referência comercial Metalúrgica Barra do Pirai (MBP) ou equivalente; materiais acessórios para a fixação das telhas em estrutura de apoio metálica, ou de madeira, costura, fechamento e vedação entre as telhas e a mão de obra necessária para o transporte interno à obra, içamento e a instalação completa das telhas.

Será medido pela área de telhamento (m²), sendo:

- Quando plano, ou inclinado abaixo de 18%, pela área de cobertura em projeção horizontal, ou pela área de vedação lateral em projeção vertical;
- Quando inclinado a partir de 18%, pela área de cobertura em projeção horizontal, ou pela área de vedação lateral em projeção vertical, com os acréscimos: 5% para cobertura de 18% a 27% de inclinação; 8% para cobertura de 28% a 38% de inclinação; 12% para cobertura de 39% a 50% de inclinação.

BROCA EM CONCRETO ARMADO DIÂMETRO DE 25 CM - COMPLETA

Será medido pelo comprimento, considerando-se a distância entre o respaldo inferior do bloco e a extremidade inferior de apoio da broca (m).

O item remunera o fornecimento dos materiais e a mão de obra para a perfuração, armação, preparo e lançamento do concreto, para a execução de brocas com diâmetro de 25 cm.

FORMA EM MADEIRA COMUM PARA FUNDAÇÃO

Será medido pelo desenvolvimento das áreas em contato com o concreto, não se descontando áreas de interseção até 0,20 m² (m²).

O item remunera o fornecimento dos materiais e a mão de obra para execução e instalação da forma, incluindo escoras, gravatas, desmoldante e desforma.

ARMADURA EM BARRA DE AÇO CA-50 (A OU B) FYK = 500 MPA

Será medido pelo peso nominal das bitolas constantes no projeto de armadura (kg).

O item remunera o fornecimento de aço CA-50 (A ou B) com fyk igual 500 MPa, dobramento, transporte e colocação de armaduras de qualquer bitola e qualquer comprimento; estão incluídos no item os serviços e materiais secundários como arame, espaçadores, perdas decorrentes de desbitolamento, cortes e pontas de traspasse para emendas.

CONCRETO USINADO, FCK = 25 MPA

Será medido pelo volume calculado no projeto de formas, sendo que o volume da interseção dos diversos elementos estruturais deve ser computado uma só vez (m³).

O item remunera o fornecimento, posto obra, de concreto usinado, resistência mínima à compressão de 25 MPa, plasticidade ("slump") de 5 + 1 cm, preparado com britas 1 e 2.

LANÇAMENTO E ADENSAMENTO DE CONCRETO OU MASSA EM FUNDAÇÃO

Será medido pelo volume calculado no projeto de formas; sendo que o volume da interseção dos diversos elementos estruturais deve ser computado uma só vez (m³).

O item remunera o fornecimento de equipamentos e mão de obra necessários para o transporte interno à obra, lançamento e adensamento de concreto ou massa em fundação.

8. ACABAMENTO, LOUÇAS E METAIS

LAVATÓRIO DE LOUÇA COM COLUNA

Será medido por unidade instalada (un).

O item remunera o fornecimento de lavatório de louça com coluna; referência comercial IL-7 + IC7 da Icasa ou equivalente; remunera também materiais para fixação, materiais acessórios e a mão de obra necessária para sua instalação.

BACIA SIFONADA DE LOUÇA SEM TAMPA COM SAÍDA HORIZONTAL - 6 LITROS

Será medido por unidade instalada (un).

O item remunera o fornecimento bacia sifonada de louça com saída horizontal, com as características: funcionamento do sifonamento com volume de descarga reduzido - 6 litros (categoria V.D.R.), e com todos os requisitos exigidos pelo Programa Brasileiro de Qualidade e Produtividade do Habitat (PBQP-H), referência Bacia Sanitária com Saída Horizontal Deca, fabricação Duratex S/A, ou equivalente de mercado desde que qualificada como "em conformidade" com todos os requisitos considerados: volume de água consumido por descarga, análise visual, análise dimensional, remoção de esferas, remoção de mídia composta, lavagem de parede, remoção de grânulos, reposição do fecho hídrico, respingos de água, e transporte de sólidos. Remunera também: canopla metálica para bacia sanitária com saída horizontal; anel de borracha de expansão de 4"; tubo de ligação com canopla, parafusos niquelados; massa de vidro para fixação e assentamento da base; materiais acessórios e a mão-de-obra necessária para a instalação e ligação às redes de água e esgoto.

TORNEIRA DE MESA PARA PIA COM BICA MÓVEL E AREJADOR EM LATÃO FUNDIDO CROMADO

Será medido por unidade de torneira instalada (un).

O item remunera o fornecimento e instalação de torneira para pia com bica móvel e arejador, para instalação na bancada da pia, em latão fundido cromado de 1/2; referência comercial 1168 C34 Lorenzetti, B Epoque 3159 Forusi, VTM 076-1167 C64 Esteves ou equivalente; inclusive materiais acessórios necessários à instalação e ligação à rede de água.

9. ELÉTRICA

INSTALAÇÕES ELÉTRICAS PONTO DE ILUMINAÇÃO

Será fornecido instalado ponto de iluminação nos locais indicados em projeto elétrico. Neste serviço está incluso todos os acessórios (interruptor, caixa coletora, eletroduto, cabos, rasgo, quebra e chumbamento).

APARELHOS ELÉTRICOS

Serão fornecidos e instalados tomada baixa, média e alta de acordo com projeto elétrico. Serão fornecidas e instaladas arandela incandescente 100W, lâmpada tubular e lâmpada fluorescente conforme especificado em quadro do projeto elétrico.

QUADROS DE DISPOSIÇÃO E DISJUNTORES

Será fornecido e instalado quadro de distribuição de energia de embutir em chapa metálica, para disjuntores termomagnéticos monopulares com barramento trifásico e neutro. Serão instalados no quadro de distribuição, disjuntores termomagnéticos monopolar NEMA (americano) com potência indicada em projeto elétrico.

CAIXA DE PASSAGEM

Para instalação de circuito elétrico aterrado será fornecido e instalado caixa de passagem 30x30x40 com tampa conforme demonstrado em projeto elétrico.

ATERRAMENTO

Para sistema de aterramento será fornecido e instalado haste de aterramento em aço com 3,00m de comprimento e DN =5/8" revestida com baixa camada de cobre.

CABO

Os cabos estão com seu diâmetro especificado em tabela do projeto elétrico que deverá ser seguido rigorosamente para evitar possíveis problemas de circuito elétrico na edificação.

10. ABRIGO DE LIXO

ABRIGO PADRONIZADO DE GÁS GLP ENCANADO

Será medido por unidade de abrigo executado (un).

O item remunera o fornecimento de materiais e mão de obra necessários para execução do abrigo padronizado de 60x60x30cm, constituído por: alvenaria de tijolo de barro cozido, revestida com chapisco, emboço, reboco, pintura caiação; base em concreto simples, laje de cobertura em concreto armado, ambos com acabamento em cimentado liso; porta em chapa de ferro nº 14, com abertura para ventilação, com ferragens, pintura grafite, com tratamento anticorrosivo; remunera também o fornecimento e instalação de tubos, conexões e acessórios para a ligação da Comgás; e os serviços de limpeza e apiloamento do terreno.

Cajati, 27 de Novembro de 2023.

BTS ENGENHARIA
Eng.^a Barbara Taeko da Silva Sioia

PLANILHA ORÇAMENTO

FECHAMENTO, REFORMA E MELHORIAS DA GARAGEM MUNICIPAL

RUA DARCI BUENO DA CRUZ, 200 - BAIRRO BICO DO PATO - CAJATI-SP

FORTE	COD.	DESCRIÇÃO DOS SERVIÇOS	UNID.	QUANT.	Preço Unitário (R\$)	Pr. Unit. + B.D.I. (R\$)	Pr. Total (R\$)
FECHAMENTO E REFORMA DA GARAGEM MUNICIPAL							
1. SERVIÇOS PRELIMINARES							
CDHU	02.08.020	PLACA DE IDENTIFICAÇÃO PARA OBRA	M2	3,00	R\$ 878,40	R\$ 1.106,08	R\$ 3.318,25
FDE	16.01.068	FD-34 FECHAMENTO DE DIVISA/BL. CONCRETO/REVEST. CHAPISCO GROSSO H=235CM/BROCA	m	153,13	R\$ 795,38	R\$ 1.001,54	R\$ 153.366,53
CDHU	33.10.010	TINTA LÁTEX ANTIMOFO EM MASSA, INCLUSIVE PREPARO	M2	719,71	R\$ 26,40	R\$ 33,24	R\$ 23.925,29
SUBTOTAL							R\$ 180.610,07
2. EXECUÇÃO DE PISO DO GALPÃO							
CDHU	11.18.040	LASTRO DE PEDRA BRITADA	M3	52,25	R\$ 183,80	R\$ 231,44	R\$ 12.092,59
CDHU	11.03.090	CONCRETO PREPARADO NO LOCAL, FCK = 20 MPA	M3	120,98	R\$ 489,33	R\$ 616,17	R\$ 74.542,53
CDHU	11.20.050	CORTE DE JUNTA DE DILATAÇÃO, COM SERRA DE DISCO DIAMANTADO PARA PISOS	M	424,26	R\$ 19,63	R\$ 24,72	R\$ 10.486,96
CDHU	10.02.020	ARMADURA EM TELA SOLDADA DE AÇO	KG	1790,48	R\$ 12,87	R\$ 16,21	R\$ 29.016,33
SINAPI	34051	POLIMENTO DE CONCRETO NOVO	M2	1044,98	R\$ 6,33	R\$ 7,97	R\$ 8.329,28
CDHU	09.01.020	FORMA EM MADEIRA COMUM PARA FUNDAÇÃO	M2	37,54	R\$ 92,89	R\$ 116,97	R\$ 4.390,83
SUBTOTAL							R\$ 138.858,52
3. PAREDES E DIVISÓRIAS							
CDHU	14.10.111	ALVENARIA DE BLOCO DE CONCRETO DE VEDAÇÃO DE 14 X 19 X 39 CM - CLASSE C	M2	7,20	R\$ 81,77	R\$ 102,96	R\$ 741,31
CDHU	17.02.020	CHAPISCO	M2	825,42	R\$ 6,38	R\$ 8,03	R\$ 6.628,12
CDHU	17.02.120	EMBOÇO COMUM	M2	825,42	R\$ 20,92	R\$ 26,34	R\$ 21.741,56
CDHU	17.02.220	REBOCO	M2	825,42	R\$ 11,70	R\$ 14,73	R\$ 12.158,44
CDHU	33.02.060	MASSA CORRIDA A BASE DE PVA	M2	421,92	R\$ 13,34	R\$ 16,80	R\$ 7.087,31
CDHU	33.10.050	TINTA ACRÍLICA EM MASSA, INCLUSIVE PREPARO	M2	403,50	R\$ 29,72	R\$ 37,42	R\$ 15.098,97
CDHU	33.10.010	TINTA LÁTEX ANTIMOFO EM MASSA, INCLUSIVE PREPARO	M2	589,92	R\$ 26,40	R\$ 33,24	R\$ 19.610,66
SUBTOTAL							R\$ 83.066,37
4. ESQUADRIAS							
4 MADEIRA							
SINAPI	97644	REMOÇÃO DE PORTAS, DE FORMA MANUAL, SEM REAPROVEITAMENTO. AF 12/2017	M2	25,20	10,07	R\$ 12,68	R\$ 319,54
CDHU	23.09.040	PORTA LISA COM BATENTE MADEIRA - 80 X 210 CM	UN	15,00	R\$ 591,81	R\$ 745,21	R\$ 11.178,15
CDHU	28.01.040	FERRAGEM COMPLETA COM MAÇANETA TIPO ALAVANCA, PARA PORTA INTERNA COM 1 FOLHA	CJ	15,00	R\$ 350,76	R\$ 441,68	R\$ 6.625,20
CDHU	33.12.011	ESMALTE À BASE DE ÁGUA EM MADEIRA, INCLUSIVE PREPARO	M2	50,40	R\$ 44,07	R\$ 55,49	R\$ 2.796,70
CDHU	25.01.080	CAIXILHO EM ALUMÍNIO DE CORRER, SOB MEDIDA	M2	10,50	R\$ 1.091,18	R\$ 1.374,02	R\$ 14.427,21
CDHU	26.02.060	VIDRO TEMPERADO INCOLOR DE 10 MM	M2	10,50	R\$ 287,13	R\$ 361,55	R\$ 3.796,28
SUBTOTAL							R\$ 39.143,08
5. ESQUADRIA DE ALUMÍNIO							
CDHU	04.09.020	RETIrada DE ESQUADRIA METÁLICA EM GERAL	M2	20,52	R\$ 27,39	R\$ 34,49	R\$ 707,73
CDHU	25.01.060	CAIXILHO EM ALUMÍNIO MAXIM-AR, SOB MEDIDA	M2	2,88	R\$ 918,88	R\$ 1.157,06	R\$ 3.332,33
CDHU	25.01.080	CAIXILHO EM ALUMÍNIO DE CORRER, SOB MEDIDA	M2	17,64	R\$ 1.091,18	R\$ 1.374,02	R\$ 24.237,71
CDHU	33.11.050	ESMALTE À BASE ÁGUA EM SUPERFÍCIE METÁLICA, INCLUSIVE PREPARO	M2	8,82	R\$ 43,67	R\$ 54,99	R\$ 485,01
CDHU	26.02.020	VIDRO TEMPERADO INCOLOR DE 6 MM	M2	20,52	R\$ 216,01	R\$ 272,00	R\$ 5.581,44
SUBTOTAL							R\$ 34.344,22
6. ACABAMENTO E REVESTIMENTO							
6 PINTURA							
CDHU	03.03.060	DEMOLIÇÃO MANUAL DE REVESTIMENTO EM MASSA DE PISO	M2	103,36	R\$ 8,82	R\$ 11,11	R\$ 1.148,33
PISO E REVESTIMENTO							
CDHU	03.04.020	DEMOLIÇÃO MANUAL DE REVESTIMENTO CERÂMICO, INCLUINDO A BASE	M2	88,27	R\$ 10,58	R\$ 13,32	R\$ 1.175,78
CDHU	17.01.020	ARGAMASSA DE REGULARIZAÇÃO E/OU PROTEÇÃO	M3	3,62	R\$ 730,32	R\$ 919,62	R\$ 3.326,82
CDHU	18.08.072	RODAPE EM PORCELANATO ESMALTADO POLIDO PARA ÁREA INTERNA E AMBIENTE COM TRÁFEGO MÉDIO, GRUPO DE ABSORÇÃO BIA, ASSENTADO COM ARGAMASSA COLANTE INDUSTRIALIZADA, REJUNTADO	M	109,49	R\$ 43,02	R\$ 54,17	R\$ 5.931,07
CDHU	18.08.062	REVESTIMENTO EM PORCELANATO ESMALTADO POLIDO PARA ÁREA INTERNA E AMBIENTE COM TRÁFEGO MÉDIO, GRUPO DE ABSORÇÃO BIA, ASSENTADO COM ARGAMASSA COLANTE INDUSTRIALIZADA, REJUNTADO	M2	103,36	R\$ 223,79	R\$ 281,80	R\$ 29.126,85
SINAPI	87273	REVESTIMENTO CERÂMICO PARA PAREDES INTERNAS COM PLACAS TIPO ESMALTADA EXTRA DE DIMENSÕES 33X45 CM APLICADAS NA ALTURA INTEIRA DAS PAREDES. AF 02/2023 PE	M2	121,05	76,94	R\$ 96,88	R\$ 11.726,94
CDHU	11.18.040	LASTRO DE PEDRA BRITADA	M3	3,39	R\$ 183,80	R\$ 231,44	R\$ 784,58
CDHU	11.03.090	CONCRETO PREPARADO NO LOCAL, FCK = 20 MPA	M3	6,78	R\$ 489,33	R\$ 616,17	R\$ 4.177,63
CDHU	11.20.050	CORTE DE JUNTA DE DILATAÇÃO, COM SERRA DE DISCO DIAMANTADO PARA PISOS	M	25,00	R\$ 19,63	R\$ 24,72	R\$ 618,00
CDHU	10.02.020	ARMADURA EM TELA SOLDADA DE AÇO	KG	100,34	R\$ 12,87	R\$ 16,21	R\$ 1.626,58
SINAPI	34051	POLIMENTO DE CONCRETO NOVO	M2	67,80	R\$ 6,33	R\$ 7,97	R\$ 540,37
CDHU	09.01.020	FORMA EM MADEIRA COMUM PARA FUNDAÇÃO	M2	5,92	R\$ 92,89	R\$ 116,97	R\$ 692,46
SUBTOTAL							R\$ 60.875,41
7. COBERTURA							
CDHU	15.03.030	FORNECIMENTO E MONTAGEM DE ESTRUTURA EM AÇO ASTM-A36, SEM PINTURA	KG	1013,95	R\$ 23,41	R\$ 29,48	R\$ 29.891,38
CDHU	33.11.050	ESMALTE À BASE ÁGUA EM SUPERFÍCIE METÁLICA, INCLUSIVE PREPARO	M2	54,36	R\$ 43,67	R\$ 54,99	R\$ 2.989,38
CDHU	16.13.070	TELHAMENTO EM CHAPA DE AÇO PRÉ-PINTADA COM EPÓXI E POLIÉSTER, TIPO SANDUÍCHE, ESPESSURA DE 0,50 MM, COM POLIURETANO	M2	140,41	R\$ 167,47	R\$ 210,88	R\$ 29.609,58
CDHU	12.01.041	BROCA EM CONCRETO ARMADO DIÂMETRO DE 25 CM - COMPLETA	M	9,00	R\$ 71,23	R\$ 89,69	R\$ 807,21
CDHU	11.01.130	CONCRETO USINADO, FCK = 25 MPA	M3	1,92	R\$ 465,21	R\$ 585,79	R\$ 1.124,72
CDHU	11.16.060	LANÇAMENTO E ADENSAMENTO DE CONCRETO OU MASSA EM ESTRUTURA	M3	1,92	R\$ 102,78	R\$ 129,42	R\$ 248,49
CDHU	10.01.040	ARMADURA EM BARRA DE AÇO CA-50 (A OU B) FYK = 500 MPA	KG	110,58	R\$ 11,10	R\$ 13,98	R\$ 1.545,88
CDHU	09.01.020	FORMA EM MADEIRA COMUM PARA FUNDAÇÃO	M2	9,60	R\$ 92,89	R\$ 116,97	R\$ 1.122,91
SUBTOTAL							R\$ 67.339,55
8. ACABAMENTO, LOUÇAS E METAIS							
SINAPI	377	ASSENTO SANITÁRIO DE PLÁSTICO TIPO CONVENCIONAL	UN	3,00	41,72	R\$ 52,53	R\$ 157,59
CDHU	44.20.280	TAMPA DE PLÁSTICO PARA BACIA SANITÁRIA	UN	3,00	R\$ 54,71	R\$ 68,89	R\$ 206,67
CDHU	44.01.070	BACIA SIFONADA DE LOUÇA SEM TAMPA COM SAÍDA HORIZONTAL - 6 LITROS	UN	3,00	R\$ 488,89	R\$ 615,61	R\$ 1.846,83
CDHU	44.03.315	TORNEIRA DE MESA COM BICA MÓVEL E ALAVANCA	UN	3,00	R\$ 105,88	R\$ 133,32	R\$ 399,96
CDHU	44.01.110	LAVATÓRIO DE LOUÇA COM COLUNA	UN	3,00	R\$ 290,14	R\$ 365,34	R\$ 1.096,02
SUBTOTAL							R\$ 3.707,07

Assinado por 3 pessoas: RUDY MAYCON RIBEIRO, LUIZ HENRIQUE KOGA e JAISON SANGALETTI
Para verificar a validade das assinaturas, acesse <https://cajati.1doc.com.br/verificacao/519F-43E9-18A8-500B> e informe o código 519F-43E9-18A8-500B

PLANILHA ORÇAMENTO

**FECHAMENTO, REFORMA E MELHORIAS DA GARAGEM MUNICIPAL
RUA DARCI BUENO DA CRUZ, 200 - BAIRRO BICO DO PATO - CAJATI-SP**

FONTE	COD.	DESCRIÇÃO DOS SERVIÇOS	UNID.	QUANT.	Preço Unitário (R\$)	Pr. Unit. + B.D.I. (R\$)	Pr. Total (R\$)
9.		ELÉTRICA					
		INSTALAÇÕES ELÉTRICAS					
CDHU	40.07.010	CAIXA EM PVC DE 4" X 2"	UN	17,00	R\$ 14,06	R\$ 17,70	R\$ 300,90
CDHU	41.31.040	LUMINÁRIA LED RETANGULAR DE SOBREPOR COM DIFUSOR TRANSLÚCIDO, 4000 K, FLUXO LUMINOSO DE 3690 A 4800 LM, POTÊNCIA DE 35 W A 41 W	UN	8,00	R\$ 324,17	R\$ 408,20	R\$ 3.265,60
SINAPI	91926	CABO DE COBRE FLEXÍVEL ISOLADO, 2,5 MM², ANTI-CHAMA 450/750 V, PARA CIRCUITOS TERMINAIS - FORNECIMENTO E INSTALAÇÃO. AF_03/2023	M	309,46	4,16	R\$ 5,24	R\$ 1.621,54
CDHU	38.19.030	ELETRODUTO DE PVC CORRUGADO FLEXÍVEL LEVE, DIÂMETRO EXTERNO DE 25 MM	M	103,15	R\$ 15,66	R\$ 19,72	R\$ 2.034,15
CDHU	37.13.630	DISJUNTOR TERMOMAGNÉTICO, BIPOLAR 220/380 V, CORRENTE DE 10 A ATÉ 50 A	UN	10,00	R\$ 139,03	R\$ 175,07	R\$ 1.750,70
CDHU	40.04.480	CONJUNTO 1 INTERRUPTOR SIMPLES E 1 TOMADA 2P+T DE 10 A, COMPLETO	CJ	3,00	R\$ 33,11	R\$ 41,69	R\$ 125,07
SINAPI	101883	QUADRO DE DISTRIBUIÇÃO DE ENERGIA EM CHAPA DE AÇO GALVANIZADO, DE EMBUTIR, COM BARRAMENTO TRIFÁSICO, PARA 18 DISJUNTORES DIN	UN	1,00	520,93	R\$ 655,96	R\$ 655,96
SUBTOTAL							R\$ 9.753,92
10.		SERVIÇOS FINAIS					
CDHU	45.02.200	ABRIGO PADRONIZADO DE GÁS GLP ENCANADO	UN	1,00	R\$ 1.056,58	R\$ 1.330,45	R\$ 1.330,45
SUBTOTAL							R\$ 1.330,45
TOTAL GERAL							R\$ 619.028,66

Referência: CDHU - Boletim 191 - Com Desoneração
FDE - 07/2023
SINAPI 07/2023

Cajati, 27 de Novembro de 2023.

Assinado por 3 pessoas: RUDY MAYCON RIBEIRO, LUIZ HENRIQUE KOGA e JAISON SANGALETTI
Para verificar a validade das assinaturas, acesse <https://cajati.1doc.com.br/verificacao/519F-43E9-18A8-500B> e informe o código 519F-43E9-18A8-500B



VERIFICAÇÃO DAS ASSINATURAS



Código para verificação: 519F-43E9-18A8-500B

Este documento foi assinado digitalmente pelos seguintes signatários nas datas indicadas:

- ✓ RUDY MAYCON RIBEIRO (CPF 403.XXX.XXX-70) em 29/11/2023 11:44:05 (GMT-03:00)
Papel: Assinante
Emitido por: Sub-Autoridade Certificadora 1Doc (Assinatura 1Doc)

- ✓ LUIZ HENRIQUE KOGA (CPF 087.XXX.XXX-13) em 29/11/2023 13:46:08 (GMT-03:00)
Papel: Assinante
Emitido por: Sub-Autoridade Certificadora 1Doc (Assinatura 1Doc)

- ✓ JAISON SANGALETTI (CPF 823.XXX.XXX-53) em 29/11/2023 14:08:31 (GMT-03:00)
Papel: Assinante
Emitido por: Sub-Autoridade Certificadora 1Doc (Assinatura 1Doc)

Para verificar a validade das assinaturas, acesse a Central de Verificação por meio do link:

<https://cajati.1doc.com.br/verificacao/519F-43E9-18A8-500B>