

Memorando 11.558/2023

De: Antonia L. - SMOM

Para: SEADM-DESUP - Departamento de Suprimentos - A/C Rosemeire S.

Data: 07/07/2023 às 11:22:15

Setores envolvidos:

GAB, SMOM, SMS, SEADM-DESUP

ABERTURA LICITAÇÃO REFORMA UBSs VILA ANDREIA E CAPITÃO BRAZ

Bom dia,

Encaminhamos documentação para abertura de processo licitatório, tendo como objeto reforma das Unidades Básicas de Saúde (UBS) dos Bairros: Capitão Braz, sito a Rua Altamiro Lemos de Pontes, s/nº e Vila Andreia, sito a Estrada Takashi Fukuda, s/nº, no Município de Cajati/SP.

Atenciosamente,

—
—

Antonia Linard

Chefe de Divisão Administrativa e Contratos

Anexos:

ABERTURA_LICITACAO.pdf

BDI.pdf

CRONOGRAMA.pdf

MEMORIAL_REFORMA_UBS_VILA_ANDREIA_E_CAP_BRAS.pdf

ORCAMENTO_.pdf

PROJETO_UBS_CAP_BRAS.pdf

PROJETO_UBS_VILA_ANDREIA.pdf

Solicitamos providenciar a reserva de recurso orçamentário e posterior contratação de uma empresa especializada.

Objeto: Contratação de empresa especializada para reforma das Unidades Básicas de Saúde (UBS) dos Bairros: Capitão Braz, sito a Rua Altamiro Lemos de Pontes, s/nº e Vila Andreia, sito a Estrada Takashi Fukuda, s/nº no Município de Cajati/SP.

Justificativa: Em atendimento à Secretaria Municipal de Saúde, conforme memorando 1DOC nº 11499/2023. Os prédios das UBS's, são antigos e devido ação das intempéries, os mesmos necessitam urgentemente de uma reforma, ofertando assim um local adequado, centralizado, acessível e com qualidade, que gere um sentimento de acolhimento e pertencimento na comunidade, bem como melhorar o atendimento prestado à população, além de fortalecer as ações dentro de um ambiente de trabalho salubre, aumentando o grau de satisfação dos servidores públicos.

Orçamento: R\$ 276.981,30 (duzentos e setenta e seis mil, novecentos e oitenta e um reais e trinta centavos)

Prazo de execução: 90 (noventa) dias

Critério de medição: medição mensal

Deverá ter aptidão para desempenho para reforma das Unidades Básicas de Saúde (UBS) dos Bairros: Capitão Braz, sito a Rua Altamiro Lemos de Pontes, s/nº e Vila Andreia, sito a Estrada Takashi Fukuda, s/nº no Município de Cajati/SP – com no mínimo as quantidades apresentadas abaixo nos itens de maior relevância na planilha orçamentária parte do edital objeto da presente licitação, a saber:

Capacidade Operacional		
Descrição	Unidade	Acervo
Passeio (calçada) ou piso de concreto moldado	M ²	84,05
Telhamento em chapa de aço	M ²	115,73
Fornecimento e montagem de estrutura em aço	Kg	993,32
Calha, rufo, afins em chapa galvanizada nº 24	M	56,71
Pintura	M ²	858,00

Capacitação técnico-profissional: comprovação do licitante de possuir em seu quadro permanente, na data prevista para entrega da proposta, profissional de nível superior ou outro devidamente reconhecido pela entidade competente, detentor de atestado de responsabilidade técnica por execução de obra ou serviço de características semelhantes limitadas as parcelas de maior relevância, abaixo indicadas, do objeto da presente licitação, quais são:

Capacidade Técnica Profissional
Descrição
Passeio (calçada) ou piso de concreto moldado
Telhamento em chapa de aço
Fornecimento e montagem de estrutura em aço
Calha, rufo, afins em chapa galvanizada nº 24
Pintura

Comprovação de visita técnica ou declaração para empresas que optarem em não realizar a Visita Técnica, em papel timbrado e subscrita por representante legal que possui plena ciência das características gerais da obra a serem executadas e dos projetos referentes a Licitação de forma a não poder alegar posterior desconhecimento do objeto a ser contratado.

Qualificação Técnica (Artigo 30 da Lei Federal 8666/93 e demais atualizações). Registro da empresa ou inscrição na entidade profissional competente – CREA ou CAU. Comprovação de aptidão para desempenho de atividade pertinente (capacidade operacional) e compatível em características e quantidades do objeto da licitação. As especificações e quantidades de serviços exigidas para comprovação de experiência deverão estar devidamente registrados nas entidades profissionais competentes.

Qualificação Técnica:

Para Habilitação: Registro da empresa no CREA ou CAU, Profissional Habilitado, Atestado de Capacidade Operacional registrado no CREA ou CAU e Atestado de Capacidade Profissional Registrado no CREA ou CAU.

Para Assinatura do Contrato: Apresentação da ART do Responsável Técnico Registrado no CREA ou CAU.

Segue anexo: Planilha orçamentaria, Cronograma, Memorial Descritivo, BDI, Projetos, Fotos de cada local.

Sem mais,

Jaison Sangaletti
Secretário Municipal de Obras e Mobilidade Urbana
CREA 5060838477

Ciente e de acordo

Luiz Henrique Koga
Prefeito do Município de Cajati

**DEMONSTRAÇÃO DA COMPOSIÇÃO DA TAXA DE BENEFÍCIOS E
DESPESAS INDIRETAS**

		Despesas indiretas	
	AC:	Taxa de administração central;	
	S:	Taxa de seguros;	
	R:	Taxa de riscos;	
	G:	Taxa de garantias;	
	DF:	Taxa de despesas financeiras;	
		Total Despesas Indiretas	
		Bonificação	
	L:	Taxa de lucro / remuneração;	
		Total Bonificação	
		Detalhe Impostos	
		PIS	
		COFINS	
		ISSQN	
		CPRB	
	I:	Taxa de incidência de impostos (PIS, COFINS, ISSQN, CPRB)	
		Fórmula para o cálculo do B.D.I. (benefícios e despesas indiretas)	
BDI =		$\frac{(1 + AC + S + R + G) \times (1 + DF) \times (1 + L)}{(1 - I)}$	-1



PREFEITURA MUNICIPAL DE CAJATI
ESTADO DE SÃO PAULO

SECRETARIA MUNICIPAL DE OBRAS E MOBILIDADE URBANA



CRONOGRAMA FÍSICO - FINANCEIRO

OBJETO: REFORMA DAS UBS DO BAIRRO VILA ANDRÉIA E UBS DO BAIRRO CAPITÃO BRAZ		PRAZO PROPOSTO			DATA BASE:	
		INÍCIO: 05 dias após a data da assinatura da O.S.			julho-23	
		FINAL: 90 dias a partir da data da assinatura da O.S.				
ITEM	SERVIÇOS	UNIDADE	1º mês	2º mês	3º mês	TOTAL
			30 dias	60 dias	90 dias	
1. UBS - VILA ANDRÉIA						
		%	27%	40%	32%	
		R\$	54.560,06	80.816,44	64.642,69	200.019,20
2. UBS - CAPITÃO BRAS						
		%	46%	54%		
		R\$	35.698,57	41.263,53		76.962,10
TOTAL		R\$	90.258,64	R\$ 122.079,97	R\$ 64.642,69	R\$ 276.981,30

MEMORIAL DESCRITIVO

OBRA:

REFORMA DAS UBS DO BAIRRO VILA ANDRÉIA E UBS DO BAIRRO CAPITÃO BRÁS.

LOCAL:

BAIRRO VILA ANDRÉIA E BAIRRO CAPITÃO BRÁS - CAJATI-SP.

APRESENTAÇÃO

ESTE MEMORIAL DESCRITIVO TEM POR OBJETIVO ESTABELECE CRITÉRIOS DE MEDIÇÃO, TIPO DE MATERIAIS, BEM COMO DESCREVER E ESPECIFICAR DE FORMA CLARA OS SERVIÇOS A SEREM EXECUTADOS PARA REFORMA DAS UBS DO BAIRRO VILA ANDRÉIA E UBS DO CAPITÃO BRÁS, NO MUNICÍPIO DE CAJATI/SP.

DOS SERVIÇOS A SEREM EXECUTADOS:

1. UBS - VILA ANDRÉIA

1.1 SERVIÇOS PRELIMINARES

PLACA DE IDENTIFICAÇÃO PARA OBRA

Será medido por área de placa executada (m²).

O item remunera o fornecimento de materiais, acessórios para fixação e a mão-de-obra necessária para instalação de placa para identificação da obra, englobando os módulos referentes às placas do Governo do Estado de São Paulo, da empresa Gerenciadora, e do cronograma da obra, constituída por: chapa em aço galvanizado nº16 ou nº18, com tratamento anticorrosivo resistente às intempéries; Fundo em compensado de madeira, espessura de 12 mm; requadro e estrutura em madeira; Marcas, logomarcas, assinaturas e título da obra, conforme especificações do Manual de Padronização de Assinaturas do Governo do Estado de São Paulo e da empresa Gerenciadora; Pontaletes de Erisma uncinatum (conhecido como Quarubarana ou Cedrinho), ou Qualea spp (conhecida como Cambará), de 3 x 3. Não remunera as placas dos fornecedores.

RETIRADA DE ESQUADRIA EM VIDRO

Será medido pela área da esquadria em vidro retirada (m²).

O item remunera o fornecimento da mão-de-obra necessária para a retirada de esquadria em vidro de qualquer natureza, inclusive fixação; remunera também a seleção e a guarda do material reaproveitável.

ARGAMASSA DE REGULARIZAÇÃO E/OU PROTEÇÃO

Será medido pelo volume de argamassa executada, nas dimensões especificadas em projeto (m³).

O item remunera o fornecimento de cimento, areia, equipamentos e a mão de obra necessária para o preparo, lançamento e regularização da argamassa.

1.2 REALOCAÇÃO DE CONDENSADORA DA SALA DE ESPERA

ISOLAMENTO TÉRMICO EM ESPUMA ELASTOMÉRICA, ESPESSURA DE 9 A 12 MM, PARA TUBULAÇÃO DE 1/4" (COBRE)

Será medido por comprimento de isolamento térmico instalado (m).

O item remunera o fornecimento e instalação de isolamento térmico em espuma elastomérica, para tubulação de cobre com diâmetro de 1/4" (6 mm), espessura de 9 a 12 mm, referência Armaflex da Armacell ou equivalente. Remunera também o fornecimento de materiais acessórios e a mão-de-obra necessária para a instalação do isolante térmico flexível em tubulações de refrigeração ou climatização, existentes ou novas, conforme recomendações do fabricante.

ISOLAMENTO TÉRMICO EM ESPUMA ELASTOMÉRICA, ESPESSURA DE 9 A 12 MM, PARA TUBULAÇÃO DE 1/2" (COBRE)

Será medido por comprimento de isolamento térmico instalado (m).

O item remunera o fornecimento e instalação de isolamento térmico em espuma elastomérica, para tubulação de cobre com diâmetro de 1/2" (12 mm), espessura de 9 a 12 mm, referência Armaflex da Armacell ou equivalente. Remunera também o fornecimento de materiais acessórios e a mão-de-obra necessária para a instalação do isolante térmico flexível em tubulações de refrigeração ou climatização, existentes ou novas, conforme recomendações do fabricante.

TUBO DE COBRE FLEXÍVEL, ESPESSURA 1/32" - DIÂMETRO 1/4", INCLUSIVE CONEXÕES

Será medido por comprimento de tubulação executada (m).

O item remunera o fornecimento e instalação de tubo de cobre flexível sem costura, diâmetro nominal de 6,35 mm (1/4), espessura 1/32, com tratamento térmico após a trefilação; inclusive conexões, materiais acessórios, fixação por grampos ou presilhas quando a tubulação for aparente, abertura e fechamento de rasgos e recobrimento com argamassa à base de isolante térmico, para tubulações embutidas. Norma técnica: NBR 7541.

TUBO DE COBRE FLEXÍVEL, ESPESSURA 1/32" - DIÂMETRO 1/2", INCLUSIVE CONEXÕES

Será medido por comprimento de tubulação executada (m).

O item remunera o fornecimento e instalação de tubo de cobre flexível sem costura, diâmetro nominal de 12,70 mm (1/2), espessura 1/32, com tratamento térmico após a trefilação; inclusive conexões, materiais acessórios, fixação por grampos ou presilhas quando a tubulação for aparente, abertura e fechamento de rasgos e recobrimento com argamassa à base de isolante térmico, para tubulações embutidas. Norma técnica: NBR 7541.

CABO DE COBRE FLEXÍVEL DE 3 X 2,5 MM², ISOLAMENTO 0,6/1 KV - ISOLAÇÃO HEPR 90°C

Será medido por comprimento de cabo instalado (m).

O item remunera o fornecimento de cabo formado por fios de cobre eletrolítico nu, têmpera mole, encordoamento flexível classe 5, isolação em composto termofixo HEPR 90° e cobertura

composta com termoplástico PVC-ST2 (halogenado), conforme norma NBR 7286; remunera também materiais e a mão de obra necessária para a enfição e instalação do cabo.

RETIRADA DE APARELHO DE AR CONDICIONADO PORTÁTIL

Será medido por unidade de aparelho de ar condicionado retirado (un).

O item remunera o fornecimento da mão-de-obra necessária para a remoção completa de aparelho de ar condicionado portátil; remunera também a seleção e a guarda do material reaproveitável.

ELETRICISTA COM ENGARGOS COMPLEMENTARES

Será medido por hora de eletricista com encargos complementares trabalhada (h).

O item remunera o fornecimento de mão de obra especializada para realocação da condensadora que se encontra em frente a recepção atualmente, o aparelho será transferido para a lateral do prédio.

AUXILIAR DE ELETRICISTA COM ENGARGOS COMPLEMENTARES

Será medido por hora de auxiliar de eletricista com encargos complementares trabalhada (h).

O item remunera o fornecimento de mão de obra especializada para realocação da condensadora que se encontra em frente a recepção atualmente, o aparelho será transferido para a lateral do prédio.

1.3 FECHAMENTO DE SALA

ESCAVAÇÃO MANUAL EM SOLO DE 1ª E 2ª CATEGORIA EM CAMPO ABERTO

Será medido pelo volume real escavado (m³).

O item remunera o fornecimento da mão de obra necessária para a escavação manual em solo, de primeira ou segunda categoria, em campo aberto.

DEMOLIÇÃO MANUAL DE REVESTIMENTO CERÂMICO, INCLUINDO A BASE

Será medido por área real de revestimento cerâmico, inclusive a base, demolido, medida no projeto, ou conforme levantamento cadastral, ou aferida antes da demolição(m²).

O item remunera o fornecimento da mão-de-obra necessária e ferramentas adequadas para a execução dos serviços de: demolição, fragmentação de revestimentos cerâmicos, inclusive a base de assentamento, manualmente; a seleção e a acomodação manual do entulho em lotes. Normas técnicas: NBR 15112, NBR 15113 e NBR 15114.

CONCRETO PREPARADO NO LOCAL, FCK = 20 MPA

Será medido pelo volume calculado no projeto de formas, sendo que o volume da interseção dos diversos elementos estruturais deve ser computado uma só vez (m³).

O item remunera o fornecimento de betoneira, pedra britada números 1, cimento, areia e a mão de obra necessária para o preparo do concreto, com resistência mínima à compressão de 20 MPa. Norma técnica: NBR 12655.

LANÇAMENTO E ADENSAMENTO DE CONCRETO OU MASSA EM ESTRUTURA

Será medido pelo volume calculado no projeto de formas; sendo que o volume da interseção dos diversos elementos estruturais deve ser computado uma só vez (m³).

O item remunera o fornecimento de equipamentos e mão de obra necessários para o transporte interno à obra, lançamento e adensamento de concreto ou massa em estrutura.

ARMADURA EM BARRA DE AÇO CA-50 (A OU B) FYK = 500 MPA

Será medido pelo peso nominal das bitolas constantes no projeto de armadura (kg).

O item remunera o fornecimento de aço CA-50 (A ou B) com fyk igual 500 MPa, dobramento, transporte e colocação de armaduras de qualquer bitola e qualquer comprimento; estão incluídos no item os serviços e materiais secundários como arame, espaçadores, perdas decorrentes de desbitolamento, cortes e pontas de traspasse para emendas.

ARMADURA EM BARRA DE AÇO CA-60 (A OU B) FYK = 600 MPA

Será medido pelo peso nominal das bitolas constantes no projeto de armadura (kg).

O item remunera o fornecimento de aço CA-60 (A ou B) com fyk igual 600 MPa, dobramento, transporte e colocação de armaduras de qualquer bitola e qualquer comprimento; estão incluídos no item os serviços e materiais secundários como arame, espaçadores, perdas decorrentes de desbitolamento, cortes e pontas de traspasse para emendas.

IMPERMEABILIZAÇÃO EM MEMBRANA DE ASFALTO MODIFICADO COM ELASTÔMEROS, NA COR PRETA

Será medido por área de superfície com impermeabilização executada (m²).

O item remunera o fornecimento de impermeabilização flexível para moldagem no local, monocomponente, compreendendo: a) Membrana à base de asfalto modificado com elastômeros dispersos em meio solvente, com as características técnicas: - Coloração preta, com estabilidade físico-química e elasticidade permanente, aplicação a frio e necessidade de proteção mecânica; referência comercial Denverpren da Dever Global, Vedapren da Otto Baumgart, Igoflex Preto da Sika ou equivalente, desde que atenda às exigências mínimas da NBR 13121 e às características técnicas acima descritas; b) Materiais acessórios e a mão de obra necessária para a execução dos serviços, inclusive limpeza da superfície. Não remunera o fornecimento e instalação de reforço têxtil sintético, a camada separadora e a proteção mecânica final, quando necessário.

ALVENARIA DE BLOCO DE CONCRETO DE VEDAÇÃO DE 14 X 19 X 39 CM - CLASSE C

Será medido por área de superfície executada, descontando-se todos os vãos (m²).

O item remunera o fornecimento de materiais e mão de obra necessária para a execução de alvenaria de vedação ou estrutural, para uso revestido/aparente, confeccionada em bloco vazado de concreto de 14 x 19 x 39 cm e resistência mínima a compressão de 3 MPa, classe C; assentada com argamassa mista de cimento, cal hidratada e areia. Norma técnica NBR 6136 e utilização estrutural desde que atenda a NBR 16868/20.

VERGA MOLDADA IN LOCO EM CONCRETO PARA JANELAS COM ATÉ 1,5 M DE VÃO. AF_03/2016

Será medido por comprimento de verga executada (m).

O item remunera a execução de verga e contra-verga moldada um loco em concreto armado para duas janelas da nova sala de 1,5m de comprimento e 1,1m de altura, bem como materiais e mão de obra necessária para execução da mesma.

CHAPISCO

Será medido pela área revestida com chapisco, não se descontando vãos de até 2,00 m² e não se considerando espaletas. Os vãos acima de 2,00 m² deverão ser deduzidos na totalidade e as espaletas desenvolvidas (m²).

O item remunera o fornecimento de cimento, areia e a mão-de-obra necessária para a execução do chapisco.

EMBOÇO COMUM

Será medido pela área revestida com emboço, não se descontando vãos de até 2,00 m² e não se considerando espaletas. Os vãos acima de 2,00 m² deverão ser deduzidos na totalidade e as espaletas desenvolvidas (m²).

O item remunera o fornecimento de cal hidratada, areia, cimento e a mão-de-obra necessária para a execução do emboço comum sarrafeado.

REBOCO

Será medido pela área revestida com reboco, não se descontando vãos de até 2,00 m² e não se considerando espaletas. Os vãos acima de 2,00 m² deverão ser deduzidos na totalidade e as espaletas desenvolvidas (m²).

O item remunera o fornecimento de cal hidratada, areia e a mão de obra necessária para a execução do reboco.

CAIXILHO EM ALUMÍNIO DE CORRER COM VIDRO, LINHA COMERCIAL

Será medido por área de caixilho instalado (m²).

O item remunera o fornecimento do caixilho de correr completo, linha comercial, em perfis de alumínio anodizado natural, com vidro; cimento; areia; acessórios e a mão de obra necessária para a instalação completa do caixilho.

PORTA LISA DE MADEIRA, INTERNA "PIM", PARA ACABAMENTO EM PINTURA, PADRÃO DIMENSIONAL MÉDIO, COM FERRAGENS, COMPLETO - 80 X 210 CM

Será medido por unidade de porta montada e instalada (un).

O item remunera o fornecimento da folha de porta lisa de 35 mm em madeira, acabamento base pintura; guarnição, alizar/batente em madeira; 03 dobradiças em latão ou aço cromado; ferragem completa com fechadura mecânica máquina 55 mm e maçaneta tipo alavanca para porta interna 01 folha de 35 mm (ferragem para tráfego regular de 50.000 ciclos de abertura e fechamento), conforme NBR 15930-2; acessórios e mão de obra necessária para montagem e instalação completa da porta.

PEITORIL E/OU SOLEIRA EM GRANITO, ESPESSURA DE 2 CM E LARGURA ATÉ 20 CM, ACABAMENTO POLIDO

Será medido pelo comprimento de soleira e/ou peitoril revestidos com granito (m).

O item remunera o fornecimento de materiais e a mão de obra necessária para execução do revestimento de peitoril e/ou soleira com granito na espessura de 2 cm e largura até 20 cm; assentamento com argamassa colante industrializada; acabamento polido, nas cores: cinza Andorinha, cinza Corumbá, Santa Cecília, verde Ubatuba ou branco Dallas. Não remunera o preparo prévio da superfície.

1.4 CALÇADA NOS FUNDOS DO PRÉDIO

ESCAVAÇÃO MANUAL EM SOLO DE 1ª E 2ª CATEGORIA EM CAMPO ABERTO

Será medido pelo volume real escavado (m³).

O item remunera o fornecimento da mão de obra necessária para a escavação manual em solo, de primeira ou segunda categoria, em campo aberto.

REATERRO MANUAL APOILOADO SEM CONTROLE DE COMPACTAÇÃO

Será medido pelo volume de reaterro em valas, poços ou cavas executado (m³).

O item remunera o fornecimento da mão de obra necessária para a execução dos serviços de reaterro manual apiloado, com material existente ou importado, sem controle de compactação.

DEMOLIÇÃO MANUAL DE CONCRETO ARMADO

Será medido pelo volume real demolido, medido no projeto, ou conforme levantamento cadastral, ou aferido antes da demolição(m³).

O item remunera o fornecimento da mão-de-obra necessária e ferramentas adequadas para a execução dos serviços de: desmonte, demolição, fragmentação de elementos em concreto armado manualmente; a seleção e a acomodação manual do entulho em lotes. Normas técnicas: NBR 15112, NBR 15113 e NBR 15114.

EXECUÇÃO DE PASSEIO (CALÇADA) OU PISO DE CONCRETO COM CONCRETO MOLDADO IN LOCO, FEITO EM OBRA, ACABAMENTO CONVENCIONAL, ESPESSURA 8 CM, ARMADO. AF_08/2022

Será medido por área de passeio (calçada) ou piso de concreto com concreto moldado in loco executado (m²).

O item remunera a execução de passeio (calçada) ou piso de concreto com tela de aço soldada nervurada, ca-60, q-196, (3,11 kg/m²), diâmetro do fio = 5,0 mm, largura = 2,45 m, espaçamento da malha = 10 x 10 cm e concreto fck = 20mpa, traço 1:2,7:3 (em massa seca de cimento/ areia média/ brita 1) - preparo mecânico com betoneira 400 l com 8cm de espessura.

1.5 RAMPA DE ACESSIBILIDADE

ESCAVAÇÃO MANUAL EM SOLO DE 1ª E 2ª CATEGORIA EM CAMPO ABERTO

Será medido pelo volume real escavado (m³).

O item remunera o fornecimento da mão de obra necessária para a escavação manual em solo, de primeira ou segunda categoria, em campo aberto.

EXECUÇÃO DE PASSEIO (CALÇADA) OU PISO DE CONCRETO COM CONCRETO MOLDADO IN LOCO, FEITO EM OBRA, ACABAMENTO CONVENCIONAL, ESPESSURA 8 CM, ARMADO. AF_08/2022

Será medido por área de passeio (calçada) ou piso de concreto com concreto moldado in loco executado (m²).

O item remunera a execução de passeio (calçada) ou piso de concreto com tela de aço soldada nervurada, ca-60, q-196, (3,11 kg/m²), diâmetro do fio = 5,0 mm, largura = 2,45 m, espaçamento da malha = 10 x 10 cm e concreto fck = 20mpa, traço 1:2,7:3 (em massa seca de cimento/ areia média/ brita 1) - preparo mecânico com betoneira 400 l com 8cm de espessura.

1.6 LIGAÇÃO DO ESGOTO NA REDE PÚBLICA

CAIXA DE CONCRETO ARMADO PRE-MOLDADO, COM FUNDO E TAMPA, DIMENSOES DE 0,60 X 0,60 X 0,50 M

Será medido por unidade de caixa de concreto armado pré-moldado, com fundo e tampa, instalado (um).

O item remunera a instalação de caixa de concreto armado pré-moldado, incluso fundo e tampa, com dimensões 0,60m x 0,60m x 0,50m, bem como materiais e mão de obra necessária para instalação da mesma.

TUBO DE PVC RÍGIDO PXB COM VIOLA E ANEL DE BORRACHA, LINHA ESGOTO SÉRIE REFORÇADA 'R', DN= 100 MM, INCLUSIVE CONEXÕES

Será medido por comprimento de tubulação executada (m).

Nas redes de captação dos sistemas de esgoto e águas pluviais, prumadas, coletores e subcoletores, considerar o comprimento total da tubulação executada.

O ítem remunera o fornecimento de materiais e mão de obra, e instalação de tubos de PVC rígido, P x B com viola e anel de borracha, linha esgoto série reforçada R, DN= 100 mm, inclusive conexões. Nos tubos deverão estar gravados marca do fabricante, norma de fabricação e o diâmetro do tubo; remunera também:

- a) Solução limpadora e pasta lubrificante para juntas elásticas, ligações calha-condutor para águas pluviais, materiais acessórios e eventuais perdas de corte;
- b) Abertura e fechamento de rasgos para tubulações embutidas, ou escavação e reaterro apiloado de valas com profundidade média de 60 cm para tubulações enterradas ou fixação por grampos ou presilhas para tubulações aparentes. Normas técnicas: NBR-5688, NBR-8160.

REATERRO MANUAL APILOADO SEM CONTROLE DE COMPACTAÇÃO

Será medido pelo volume de reaterro em valas, poços ou cavas executado (m³).

O item remunera o fornecimento da mão de obra necessária para a execução dos serviços de reaterro manual apiloado, com material existente ou importado, sem controle de compactação.

ESCAVAÇÃO MANUAL EM SOLO DE 1ª E 2ª CATEGORIA EM CAMPO ABERTO

Será medido pelo volume real escavado (m³).

O item remunera o fornecimento da mão de obra necessária para a escavação manual em solo, de primeira ou segunda categoria, em campo aberto.

1.7 COBERTURA

RETIRADA DE TELHAMENTO PERFIL E MATERIAL QUALQUER, EXCETO BARRO

Será medido pela área de cobertura em projeção horizontal (m²), com os acréscimos:

- a) 5% para cobertura de 18% a 27% de inclinação;
- b) 8% para cobertura de 28% a 38% de inclinação;
- c) 12% para cobertura de 39% a 50% de inclinação.

O item remunera o fornecimento da mão-de-obra necessária para a retirada completa das telhas em qualquer material, ou perfil, exceto barro, inclusive elementos de fixação, a seleção e a guarda das peças reaproveitáveis.

RETIRADA DE CUMEEIRA, ESPIGÃO OU RUFO PERFIL QUALQUER

Será medido pelo comprimento total das peças retiradas (m).

O item remunera o fornecimento da mão-de-obra necessária para a retirada completa das peças, inclusive elementos de fixação, a seleção e a guarda das peças reaproveitáveis.

RETIRADA DE ESTRUTURA EM MADEIRA TESOURA - TELHAS PERFIL QUALQUER

Será medido pela área de cobertura em projeção horizontal (m²).

O item remunera o fornecimento da mão-de-obra necessária para a retirada completa da estrutura de madeira, em tesoura, para telhas de qualquer perfil, a seleção e a guarda das peças reaproveitáveis.

TELHAMENTO EM CHAPA DE AÇO COM PINTURA POLIÉSTER, TIPO SANDUÍCHE, ESPESSURA DE 0,50 MM, COM POLIESTIRENO EXPANDIDO

Será medido pela área de telhamento (m²), sendo:

- a) Quando plano, ou inclinado abaixo de 18%, pela área de cobertura em projeção horizontal, ou pela área de vedação lateral em projeção vertical;
- b) Quando inclinado a partir de 18%, pela área de cobertura em projeção horizontal, ou pela área de vedação lateral em projeção vertical, com os acréscimos:
 - 5% para cobertura de 18% a 27% de inclinação;
 - 8% para cobertura de 28% a 38% de inclinação;
 - 12% para cobertura de 39% a 50% de inclinação.

O item remunera o fornecimento e instalação das telhas em chapa de aço zincado, grau B, (260 g / m²), perfil trapezoidal, acabamento com tinta poliéster em ambas as faces, em várias cores, ambas com 0,50 mm de espessura, intermeadas com poliestireno expandido, classe F 2, com 30 mm de espessura; referência comercial Metalúrgica Barra do Pirai (MBP) ou equivalente. Remunera também materiais acessórios para a fixação das telhas em estrutura de apoio metálica ou de madeira, costura, fechamento, arremates e vedação entre as telhas e a mão de obra necessária para o transporte interno à obra, içamento e a instalação completa das telhas.

FORNECIMENTO E MONTAGEM DE ESTRUTURA EM AÇO ASTM-A36, SEM PINTURA

Será medido por peso de aço, nas bitolas e dimensões especificadas no projeto de estrutura metálica (kg).

O item remunera o fornecimento do projeto de fabricação, da estrutura metálica em aço ASTM A36/A36M-14, incluindo chapas de ligação, soldas, parafusos galvanizados, chumbadores, perdas e acessórios não constantes no peso nominal de projeto; beneficiamento e pré-montagem de partes da estrutura em fábrica; transporte e descarregamento; traslado interno à obra; montagem e instalação completa; preparo da superfície das peças por meio de jato de abrasivo da Norma SSPC -SP 10, padrão visual Sa 2 1/2, da Norma SIS 05 59 00-67.

CUMEEIRA EM CHAPA DE AÇO PRÉ-PINTADA COM EPÓXI E POLIÉSTER, PERFIL TRAPEZOIDAL, COM ESPESSURA DE 0,50 MM 16.12.200

Será medido por comprimento de cumeeira e / ou espigão executado (m).

O item remunera o fornecimento e instalação de peças de cumeeiras e/ou espigões, em chapa de aço zincado, acabamento com primer epóxi e tinta poliéster em ambas as faces, em várias cores, perfil trapezoidal com 0,50 mm de espessura; referência comercial Perfilor (Perkrom) ou

equivalente. Remunera também materiais acessórios para a fixação das peças, em estrutura, de apoio, metálica ou de madeira e a mão de obra necessária para o transporte interno à obra, içamento e a montagem completa da cumeeira e / ou espigão.

CALHA, RUFO, AFINS EM CHAPA GALVANIZADA Nº 24 - CORTE 0,33 M

Será medido por comprimento instalado (m).

O item remunera o fornecimento e instalação de calhas ou rufos em chapa galvanizada nº 24, com largura de 33 cm; inclusive materiais acessórios para emendas, junção em outras peças, vedação e fixação.

CALHA, RUFO, AFINS EM CHAPA GALVANIZADA Nº 24 - CORTE 0,50 M

Será medido por comprimento instalado (m).

O item remunera o fornecimento e instalação de calhas ou rufos em chapa galvanizada nº 24, com largura de 50 cm; inclusive materiais acessórios para emendas, junção em outras peças, vedação e fixação.

TUBO DE PVC RÍGIDO BRANCO PxB COM VIOLA E ANEL DE BORRACHA, LINHA ESGOTO SÉRIE NORMAL, DN= 75 MM, INCLUSIVE CONEXÕES

Será medido por comprimento de tubulação executada (m).

Nas redes de captação dos sistemas prediais de esgoto e águas pluviais, prumadas, coletores e subcoletores, considerar o comprimento total da tubulação executada.

O ítem remunera o fornecimento de materiais e mão de obra, e instalação de tubos de PVC rígido branco, PxB com viola e anel de borracha, linha esgoto série normal, DN= 75 mm, inclusive conexões. Nos tubos deverão estar gravados marca do fabricante, norma de fabricação e o diâmetro do tubo; remunera também:

- a) Solução limpadora e pasta lubrificante para juntas elásticas, materiais acessórios e eventuais perdas de corte;
- b) Abertura e fechamento de rasgos para tubulações embutidas, ou escavação e reaterro apiloado de valas com profundidade média de 60 cm para tubulações enterradas ou fixação por grampos ou presilhas para tubulações aparentes. Normas técnicas: NBR-5688, NBR-8160.

1.8 REMOÇÃO DE ENTULHO

TRANSPORTE DE ENTULHO, PARA DISTÂNCIAS SUPERIORES AO 3º KM ATÉ O 5º KM

Será medido por volume de entulho, aferido no caminhão, sendo a distância de transporte considerada desde o local de carregamento até o local de despejo, menos 1 quilômetro (m³).

O item remunera o fornecimento de caminhão basculante, com caçamba reforçada, e a mão de obra necessária para a execução do serviço de transporte do material de entulho, para distâncias superiores a 3 quilômetros até 5 quilômetros. Remunera também o retorno do veículo descarregado. Todo entulho gerado deverá obedecer à Lei nº 14.803, de 26 de junho de 2008 e à Resolução CONAMA nº 307/2002 e suas alterações. Normas técnicas: NBR 15112, NBR 15113 e NBR 15114.

1.9 PINTURA

1.9.1 INTERNA

TINTA LÁTEX ANTIMOFO EM MASSA, INCLUSIVE PREPARO

Será medido pela área de superfície preparada e pintada, não se descontando vãos de até 2,00 m² e não se considerando espaletas, filetes ou molduras. Os vãos acima de 2,00 m² deverão ser deduzidos na totalidade e as espaletas, filetes ou molduras desenvolvidas (m²).

O item remunera o fornecimento de selador de tinta para pintura látex standard à base de emulsão acrílica modificada, aditivada com Silthane (silicone e poliuretano), solúvel em água, conforme norma NBR 11702, acabamento fosco aveludado, resistente ao mofo, sol, chuva e maresia; referência comercial Coralmur fabricação Coral ou equivalente. Remunera também materiais acessórios e mão de obra necessária para a execução dos serviços de: limpeza da superfície, lixamento, remoção do pó e aplicação do selador, conforme recomendações do fabricante; aplicação da tinta, em várias demãos (2 ou 3 demãos), conforme especificações do fabricante, sobre superfície revestida com massa.

ESMALTE À BASE DE ÁGUA EM MADEIRA, INCLUSIVE PREPARO

Será medido por área de superfície preparada e pintada (m²):

- a) Em portas, portões, guichês com batente, pela área da peça multiplicada por 3 (três). Não havendo batente, medição pela área da peça multiplicado por 2 (dois);
- b) Em janelas e portas com batentes de madeira, com venezianas ou persianas de enrolar, pela área da peça multiplicada por 5 (cinco);
- c) Em cercas e gradis, pela área de projeção do conjunto no plano vertical, considerada apenas uma vez.

O item remunera o fornecimento de fundo à base em água, para superfície de madeira, o fornecimento de tinta esmalte à base em água, acabamento acetinado ou brilhante ou fosco, conforme norma NBR 11702, referência tinta esmalte referência Sherwin Williams, Suvinil, Futura, Lukscolor, ou equivalente; materiais acessórios e a mão de obra necessária para a execução dos serviços de: limpeza da superfície, conforme recomendações do fabricante; aplicação da tinta esmalte, em várias demãos (3 ou mais demãos), sendo a primeira demão aplicada como fundo selante, conforme especificações do fabricante.

1.9.2 EXTERNA

TINTA ACRÍLICA EM MASSA, INCLUSIVE PREPARO

Será medido pela área de superfície preparada e pintada, não se descontando vãos de até 2,00 m² e não se considerando espaletas, filetes ou molduras. Os vãos acima de 2,00 m² deverão ser deduzidos na totalidade e as espaletas, filetes ou molduras desenvolvidas (m²).

O item remunera o fornecimento de selador de tinta para pintura, tinta acrílica standard, diluente (água potável), acabamento fosco acetinado; referência comercial fabricação Coral, ou fabricação Basf-Suvinil, ou tinta acrílica standard Basf-Glasurit, ou Novacor ou Aquacril tinta acrílica fabricação Sherwin Williams, ou Eucatex acrílico extra standard fabricação Eucatex ou equivalente. Remunera também materiais acessórios e mão de obra necessária para a execução dos serviços de: limpeza da superfície, lixamento, remoção do pó e aplicação do selador, conforme recomendações do fabricante; aplicação da tinta acrílica em 2 ou 3 demãos, sobre superfície revestida com massa, conforme especificações do fabricante e norma NBR 11702.

2. UBS - CAPITÃO BRÁS

2.1 SERVIÇOS PRELIMINARES

PLACA DE IDENTIFICAÇÃO PARA OBRA

Será medido por área de placa executada (m²).

O item remunera o fornecimento de materiais, acessórios para fixação e a mão-de-obra necessária para instalação de placa para identificação da obra, englobando os módulos referentes às placas do Governo do Estado de São Paulo, da empresa Gerenciadora, e do cronograma da obra, constituída por: chapa em aço galvanizado nº16 ou nº18, com tratamento anticorrosivo resistente às intempéries; Fundo em compensado de madeira, espessura de 12 mm; requadro e estrutura em madeira; Marcas, logomarcas, assinaturas e título da obra, conforme especificações do Manual de Padronização de Assinaturas do Governo do Estado de São Paulo e da empresa Gerenciadora; Pontaletes de Erisma uncinatum (conhecido como Quarubarana ou Cedrinho), ou Qualea spp (conhecida como Cambará), de 3 x 3. Não remunera as placas dos fornecedores.

ARGAMASSA DE REGULARIZAÇÃO E/OU PROTEÇÃO

Será medido pelo volume de argamassa executada, nas dimensões especificadas em projeto (m³).

O item remunera o fornecimento de cimento, areia, equipamentos e a mão de obra necessária para o preparo, lançamento e regularização da argamassa.

2.2 TROCA DE PISO DA ÁREA DE ESPERA

DEMOLIÇÃO MANUAL DE REVESTIMENTO CERÂMICO, INCLUINDO A BASE

Será medido por área real de revestimento cerâmico, inclusive a base, demolido, medida no projeto, ou conforme levantamento cadastral, ou aferida antes da demolição(m²).

O item remunera o fornecimento da mão-de-obra necessária e ferramentas adequadas para a execução dos serviços de: demolição, fragmentação de revestimentos cerâmicos, inclusive a base de assentamento, manualmente; a seleção e a acomodação manual do entulho em lotes. Normas técnicas: NBR 15112, NBR 15113 e NBR 15114.

REGULARIZAÇÃO DE PISO COM NATA DE CIMENTO

Será medido pela área de piso regularizada com nata de cimento (m²).

O item remunera o fornecimento de argamassa plástica com cimento e areia no traço 1:1 e a mão-de-obra necessária para a execução da regularização do piso com nata de cimento, aplicada com escova, vassoura ou rolo.

Placa cerâmica esmaltada antiderrapante PEI-5 para área interna com saída para o exterior, grupo de absorção BIIa, resistência química A, assentado com argamassa colante industrializada. Será medido pela área de piso revestida com placa cerâmica antiderrapante, descontando-se toda e qualquer interferência, acrescentando-se as áreas desenvolvidas por espaletas ou dobras (m²).

O item remunera o fornecimento de placa cerâmica esmaltada de primeira qualidade (classe A ou classe extra), tipo antiderrapante, indicada para pisos internos ou áreas internas com saída para o exterior, com as seguintes características:

- a) Referência comercial: Biancogres, Incepa, Elizabeth ou equivalente;
- b) Absorção de água: $3\% < Abs < 6\%$, grupo BIIa classificação Semigrês (média absorção, resistência mecânica média);
- c) Resistência à abrasão superficial: classe de abrasão 5 (PEI-5);
- d) Resistência ao manchamento: classe de limpabilidade 5 (máxima facilidade de remoção de mancha);
- e) Resistência química: classe A (alta resistência química a produtos domésticos e de piscinas);
- f) Resistência ao risco (escala Mohs): > 8 ;
- g) Resistente a gretagem;
- h) Resistente ao choque térmico;
- i) Coeficiente de atrito: $> 0,55$ (classe de atrito 2);

Remunera também o fornecimento de argamassa colante industrializada tipo AC-II, a mão de obra necessária para a execução dos serviços de limpeza e preparo da superfície de assentamento, preparo e aplicação da argamassa colante industrializada, e o assentamento das peças conforme exigências das normas e recomendações dos fabricantes. Não remunera os serviços de regularização da superfície e de rejuntamento. Normas técnicas: NBR 9817, NBR 13816, NBR 13817, NBR 13818 e NBR 14081-1.

REJUNTAMENTO EM PLACAS CERÂMICAS COM CIMENTO BRANCO, JUNTAS ACIMA DE 3 ATÉ 5 MM

Será medido pela área de piso rejuntado, descontando-se toda e qualquer interferência, acrescentando-se as áreas desenvolvidas por espaletas ou dobras (m^2).

O item remunera o fornecimento de cimento branco comum não estrutural, a mão de obra necessária para os serviços de preparo da pasta de cimento, aplicação da pasta nas juntas, acabamento final com a utilização de esponja macia ou frisador plástico, de acrílico ou de madeira e a limpeza das juntas. Norma técnica: NBR 9817.

2.3 COBERTURA PARA ACESSO A ÁREA DE VACINAS

COBERTURA CURVA EM CHAPA DE POLICARBONATO ALVEOLAR BRONZE DE 6 MM

Será medido pela área, aferida no desenvolvimento, de cobertura executada com policarbonato (m^2).

O item remunera o fornecimento de materiais, montagem e instalação completa de cobertura curva, constituída por: estrutura curva para fixação das chapas de policarbonato, em perfis de alumínio procedência Alcoa ou Alcan, anodizados na cor natural tipo Olga Color ou Prodec; fechamento com chapas de policarbonato alveolar, cor bronze, espessura de 6 mm, fixadas por meio de gaxetas; remunera também o fornecimento de materiais acessórios como parafusos auto perfurantes e silicone selante contra ar, água e agentes climáticos, de cura neutra, apropriado para materiais orgânicos, vidros, etc. Não remunera o fornecimento e instalação da estrutura de sustentação.

FORNECIMENTO E MONTAGEM DE ESTRUTURA EM AÇO ASTM-A36, SEM PINTURA

Será medido por peso de aço, nas bitolas e dimensões especificadas no projeto de estrutura metálica (kg).

O item remunera o fornecimento do projeto de fabricação, da estrutura metálica em aço ASTM A36/A36M-14, incluindo chapas de ligação, soldas, parafusos galvanizados, chumbadores,

perdas e acessórios não constantes no peso nominal de projeto; beneficiamento e pré-montagem de partes da estrutura em fábrica; transporte e descarregamento; traslado interno à obra; montagem e instalação completa; preparo da superfície das peças por meio de jato de abrasivo da Norma SSPC -SP 10, padrão visual Sa 2 1/2, da Norma SIS 05 59 00-67.

2.4 COBERTURA

TELHAMENTO EM CIMENTO REFORÇADO COM FIO SINTÉTICO CRFS - PERFIL ONDULADO DE 8 MM

Será medido pela área de telhamento (m²), sendo:

- a) Quando plano, ou inclinado abaixo de 18%, pela área de cobertura em projeção horizontal, ou pela área de vedação lateral em projeção vertical;
- b) Quando inclinado a partir de 18%, pela área de cobertura em projeção horizontal, ou pela área de vedação lateral em projeção vertical, com os acréscimos:
 - 5% para coberturas de 18% a 27% de inclinação;
 - 8% para coberturas de 28% a 38% de inclinação;
 - 12% para coberturas de 39% a 50% de inclinação.
- c) Quando curvo, pelo desenvolvimento da curvatura da cobertura.

O item remunera o fornecimento das telhas em chapa de cimento reforçado com fio sintético (CRFS), em perfil ondulado com 8 mm de espessura, em qualquer comprimento; referência comercial fabricação Brasilit ou equivalente; materiais acessórios para a fixação das telhas em estrutura de apoio, metálica, ou de madeira e a mão de obra necessária para o transporte interno à obra, içamento e a montagem completa das telhas.

ESTRUTURA DE MADEIRA TESOURADA PARA TELHA PERFIL ONDULADO - VÃOS ATÉ 7,00 M

Será medido pela área de projeção horizontal da estrutura (m²).

O item remunera o fornecimento de: madeira seca maciça, referência Goupia glabra (conhecida como Cupiúba), ou Erisma uncinatum (conhecido como Quarubarana ou Cedrinho), ou Qualea spp (conhecida como Cambará), ou Manilkara spp (conhecida também como Maçaranduba), ou outra madeira equivalente classificada conforme a resistência à compressão paralela às fibras de acordo com a NBR 7190, livre de esmagamentos, isenta de defeitos como nós, fendas ou rachaduras, arqueamento, sinais de deterioração por insetos ou fungos, desbitolamento, ou qualquer outro defeito que comprometa a resistência da madeira; ferragem específica para estrutura abrangendo chapas, estribos, braçadeiras, chumbadores, pregos, parafusos e porcas em aço com acabamento galvanizado a fogo; materiais acessórios inclusos; equipamentos e a mão de obra necessária para a confecção e montagem de estrutura completa em tesouras com vãos até 7,00 m, para cobertura de telhas onduladas em cimento reforçado com fio sintético, plástico, ou alumínio, constituída por: armação principal em treliças paralelas (tesouras) e trama com terças, caibros e ripas, nas dimensões conforme projeto aprovado pela Contratante e/ou Fiscalização e determinações na NBR 7190.

CALHA, RUFO, AFINS EM CHAPA GALVANIZADA Nº 24 - CORTE 0,50 M

Será medido por comprimento instalado (m).

O item remunera o fornecimento e instalação de calhas ou rufos em chapa galvanizada nº 24, com largura de 50 cm; inclusive materiais acessórios para emendas, junção em outras peças, vedação e fixação.

TUBO DE PVC RÍGIDO BRANCO PxB COM VIROLA E ANEL DE BORRACHA, LINHA ESGOTO SÉRIE NORMAL, DN= 75 MM, INCLUSIVE CONEXÕES

Será medido por comprimento de tubulação executada (m).

a) Nas redes de captação dos sistemas prediais de esgoto e águas pluviais, prumadas, coletores e subcoletores, considerar o comprimento total da tubulação executada.

O item remunera o fornecimento de materiais e mão de obra, e instalação de tubos de PVC rígido branco, PxB com virola e anel de borracha, linha esgoto série normal, DN= 75 mm, inclusive conexões. Nos tubos deverão estar gravados marca do fabricante, norma de fabricação e o diâmetro do tubo; remunera também: a) Solução limpadora e pasta lubrificante para juntas elásticas, materiais acessórios e eventuais perdas de corte; b) Abertura e fechamento de rasgos para tubulações embutidas, ou escavação e reaterro apiloado de valas com profundidade média de 60 cm para tubulações enterradas ou fixação por grampos ou presilhas para tubulações aparentes. Normas técnicas: NBR-5688, NBR-8160.

FORRO EM LÂMINA DE PVC

Será medido por área de forro instalado (m²).

O item remunera o fornecimento e instalação de forro alveolar extrudado, em lâminas de PVC rígido, auto-extingüível, imune à corrosão, resistente a álcool e materiais de limpeza, constituído por: lâminas com largura de 100 mm e espessuras de 8 a 10 mm, ou lâminas com largura de 200 mm e espessuras de 10 a 15 mm, conforme o fabricante; estrutura de sustentação primária, em tubos de aço galvanizado de 20 x 20 mm, espessura de 1 mm, com espaçamento máximo de: 500 mm, para lâminas de 100 mm, 800 mm, para lâminas de 200 mm; estrutura de sustentação secundária em perfil cartola de 1 1/4 x 5/8, espessura de 0,7 mm, com espaçamento máximo de: 1000 mm, para lâminas de 100 mm, e 1200 mm, para lâminas de 200 mm; materiais acessórios para fixação; cantoneiras em PVC, para arremates em geral; referência comercial T100 / T200 da Tigre, Multiperfil MP100 / MP200 da Multiplast, Plastiforro 100 / 200 da Petrol, 100 / 200 da Medabil, 100 / 200 da Anflo ou equivalente.

2.5 MANUTENÇÃO

RETIRADA DE FOLHA DE ESQUADRIA EM MADEIRA

Será medido por unidade retirada (un).

O item remunera o fornecimento de mão-de-obra necessária para a retirada de folha de esquadria em madeira, a seleção e a guarda das peças reaproveitáveis.

PORTA LISA DE MADEIRA, INTERNA, RESISTENTE A UMIDADE "PIM RU", PARA ACABAMENTO EM PINTURA, PADRÃO DIMENSIONAL MÉDIO/PESADO, COM FERRAGENS, COMPLETO - 80 X 210 CM

Será medido por unidade de porta montada e instalada (un).

O item remunera o fornecimento da folha de porta sólida lisa em madeira, acabamento base pintura, resistente a umidade; guarnição, alizar/batente em madeira; 03 dobradiças em aço inoxidável 304; ferragem completa com fechadura mecânica máquina 55 mm e maçaneta tipo

alavanca para porta interna 01 folha (ferragem para tráfego intenso de 100.000 ciclos de abertura e fechamento), conforme NBR 15930-2; acessórios e mão de obra necessária para montagem e instalação completa do kit porta.

AL-01 ABRIGO PARA LIXO

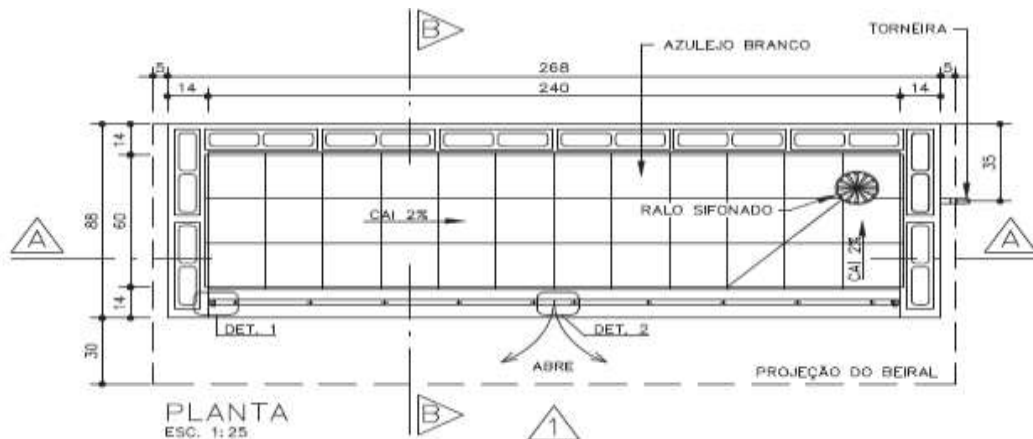

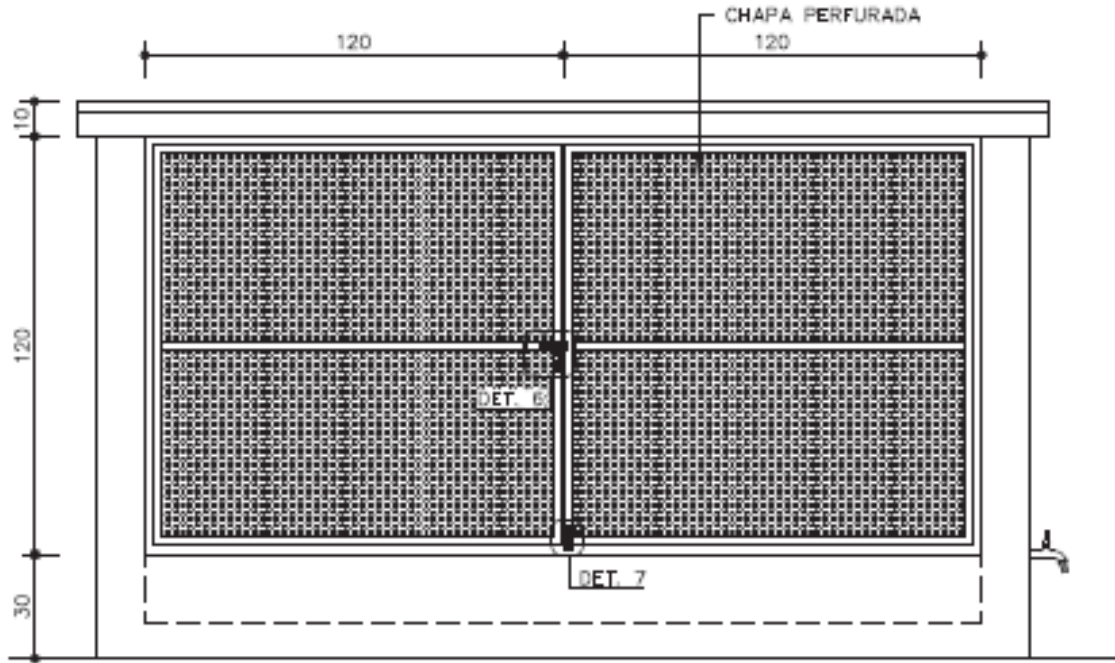

VISTA 1
ESC. 1:25

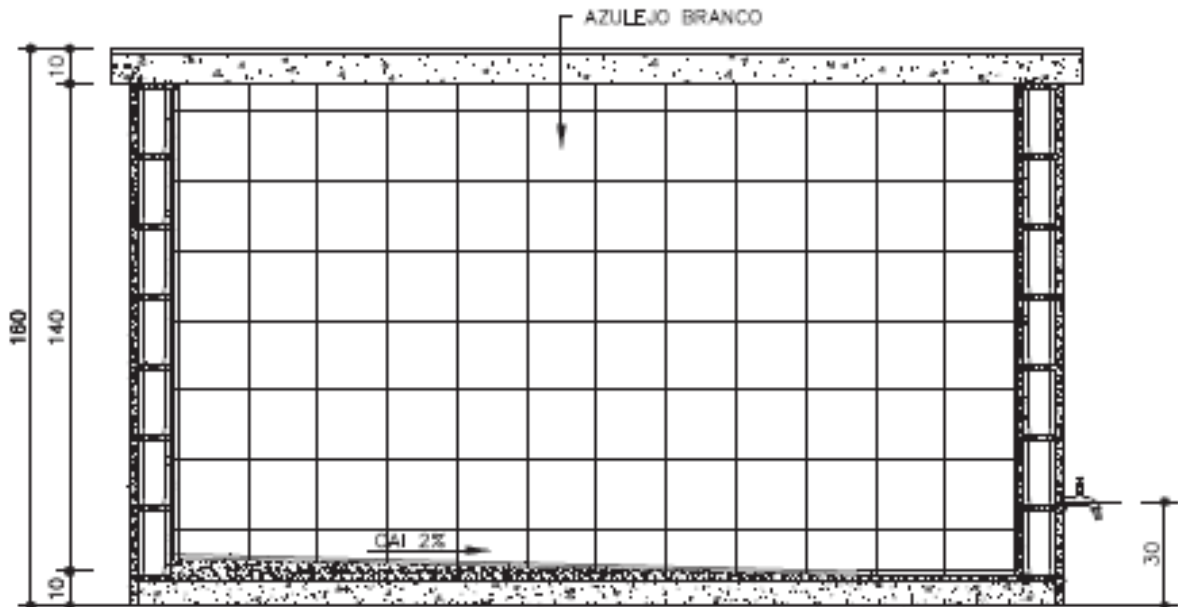

CORTE AA
ESC. 1:25

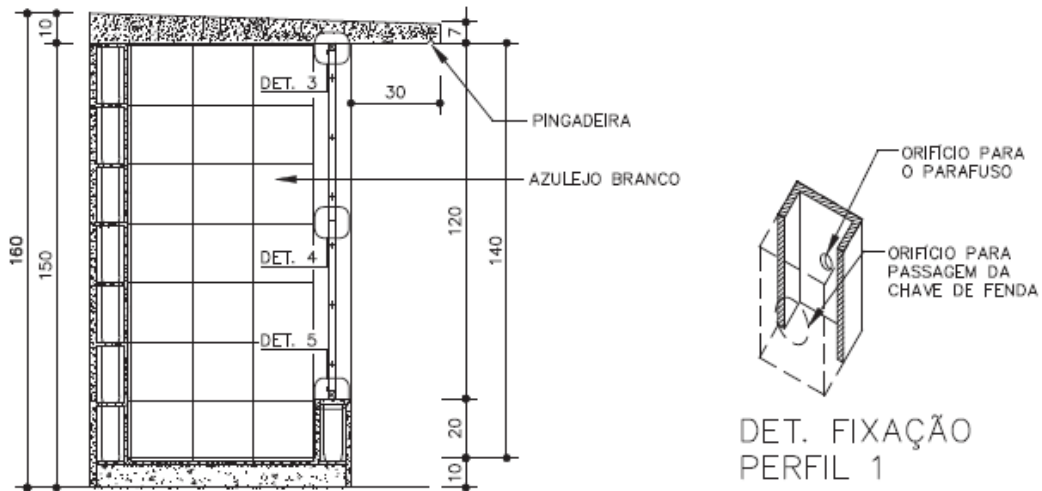

CORTE BB
ESC. 1:25

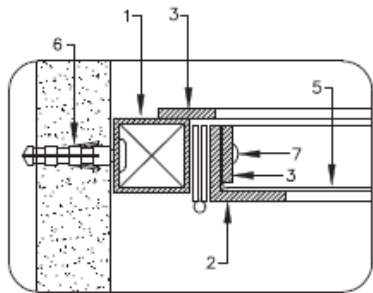

DET. 1
ESC. 1:2,5

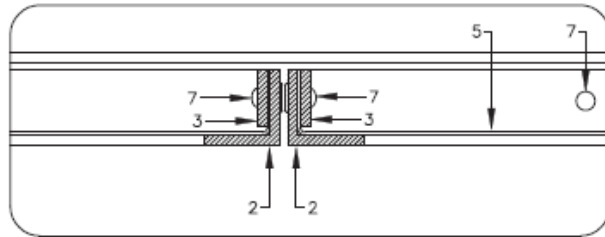

DET. 2
ESC. 1:2,5

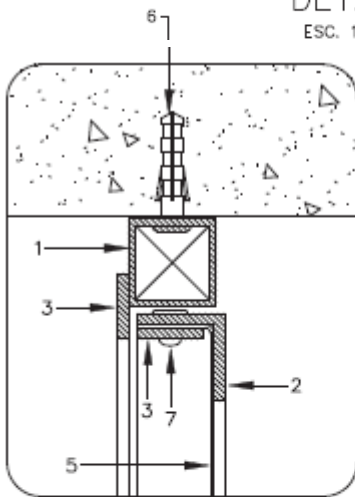

DET. 3
ESC. 1:2,5

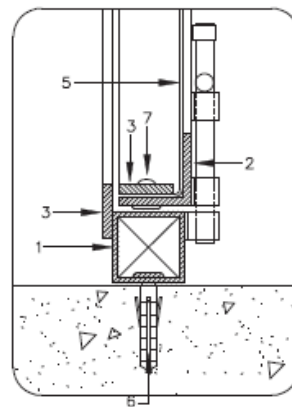

DET. 5
ESC. 1:2,5

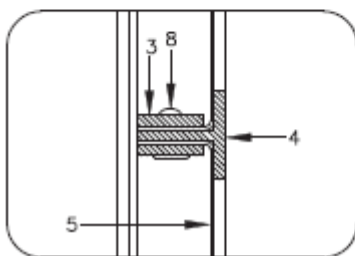

DET. 4
ESC. 1:2,5

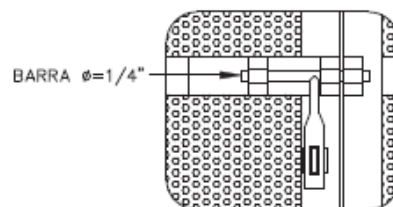

DET. 6
ESC. 1:5
FECHO SUPERIOR

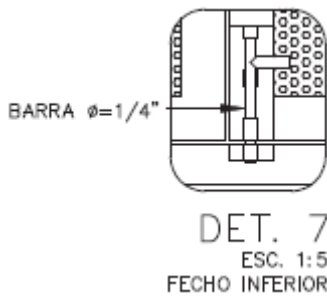

PERFIS DE FERRO	
1	TUBO QUADRADO DE 1" x 1"; e= 1.90mm
2	TREFILADO "L" DE 1" x 1" x 1/8"
3	BARRA CHATA DE 3/4" x 1/8"
4	TREFILADO "T" DE 1"x 1" x 1/8"
5	CHAPA PERFURADA; e = 1,00mm; EC = 3,00 mm; Ø FURO = 2,00mm ; AA = 40%
6	PARAFUSO GALVANIZADO E BUCHA S6
7	REBITE MACIÇO 3/16" x 1/2"
8	REBITE MACIÇO 3/16" x 1"

DESCRIÇÃO

Constituintes

- Base de concreto simples.
- Alvenaria de blocos de concreto 9 x 19 x 39cm, Classe C conforme ficha S7.04 do Catálogo de Serviços.
- Cobertura em concreto armado.
- Ralo sifonado em PVC 150mm, com grelha em PVC cromado.
- Torneira de pressão de 1/2", de acionamento restrito conforme ficha H6.15 do catálogo de serviços.
- Portas:
 - Perfis, tubos e barras de ferro galvanizados;
 - Chapa perfurada em aço galvanizado, e= 1,00mm, furos redondos \varnothing 2,00mm (5/64"), disposição alternada, ec(distância entre centros)= 3,00mm, aa (área aberta)= 40%.

Acessórios

- Dobradiças em aço, com pinos e bolas, de 2" x 2 1/2" (4 unidades).
- Parafusos galvanizados de rosca soberba e buchas de nylon (FISCHER S6).
- Rebites de alumínio maciço, cabeça lenticilha de 3/16" (espessura) x 1/2" ou 1" (comprimento).
- Fecho superior com barra redonda de $\varnothing=1/4"$, com porta cadeado em ferro galvanizado.
- Fecho inferior com barra redonda de $\varnothing=1/4"$, em ferro galvanizado.
- Cadeado em latão maciço de 35mm, com dupla trava.

Acabamentos

- Portas (perfis, tubos e barras):
 - Pintura esmalte a base de água na cor cinza médio conforme ficha S14.21 e fundo para galvanizados conforme ficha S14.23 do Catálogo de Serviços.
- Alvenaria:
 - Interna: Azulejo liso na cor branca conforme ficha S11.01 do Catálogo de Serviços.
 - Externa: chapisco, emboço e pintura acrílica na cor branca, conforme a ficha S14.06 do Catálogo de Serviços. (quando não especificada em projeto).

Protótipo comercial

- Chapa perfurada:
 - PERMETAL
 - FURAMETAL
 - NEVELI

APLICAÇÃO

- Em áreas externas, próximos aos acessos.

Obs.: Escolas novas ou em processo de certificação de construção sustentável deverão obrigatoriamente possuir Abrigo para Resíduos Recicláveis (AL-02).

EXECUÇÃO

- Base:
 - Concreto usinado fck 20 mpa;
 - Revestimento: Azulejo liso na cor branca;

- Caimento para o ralo, mínimo de 2%.
- Cobertura:
 - Concreto usinado fck 20 mpa, alisado a colher;
 - Armação de aço ca-60b $\phi=4,2$ mm, malha 5 x 5cm;
 - Fôrma de painel de madeira compensada plastificada, espessura mínima de 12mm; espécies de madeira conforme classificação G1-C8 constante da ficha G1 Gestão de madeira do Catálogo de Serviços.
 - Executar pingadeira no beiral frontal.
- Alvenaria:
 - Revestimento interno: Azulejo conforme ficha S11.01 do Catálogo de Serviços;
 - Revestimento externo: chapisco comum e emboço, com pintura acrílica em 2 demãos.
- Portas:
 - Bater os pontos de solda e eliminar todas as rebarbas nas emendas e cortes dos perfis, tubos e barras;
 - Antes da aplicação do fundo para galvanizados, toda a superfície metálica deve estar completamente limpa, seca e desengraxada;
 - Os pontos de solda devem ser tratados com galvanização a frio (tratamento anticorrosivo composto de zinco);
 - Os rebites devem ser batidos de forma a não apresentar saliências excessivas nem pontas cortantes.

FICHAS DE REFERÊNCIA

Catálogo de Serviços

Ficha AL.02 Abrigo para resíduos recicláveis

Ficha H6.15 Torneira de uso restrito

Ficha S4.05 Fôrma e cimbramento em madeira

Ficha S7.04 Alvenaria de bloco de concreto (Classe C)

Ficha S11.01 Azulejos

Ficha S11.04 Chapisco

Ficha S11.05 Emboço

Ficha S14.06 Tinta látex standard

Ficha S14.17 Galvanização

Ficha S14.21 Tinta esmalte a base de água

Ficha S14.23 Fundos para metais e madeira a base de água.

RECEBIMENTO

- Base, alvenaria e revestimentos:
 - Devem obedecer aos padrões específicos desses serviços;
 - Observar caimento para o ralo, não deve haver empoçamento de água no piso.
- Torneira: verificar especificação, instalação, funcionamento e altura conforme indicado no desenho.
- Portas:
 - Perfis, tubos e barras: devem ter, necessariamente, as bitolas indicadas;
 - A chapa perfurada deve estar de acordo com a especificação;
 - Não serão aceitas portas empenadas, desniveladas, fora de prumo ou de esquadro, ou que apresentem quaisquer defeitos decorrentes do manuseio, transporte ou montagem;
 - Não podem existir rebarbas ou desníveis entre o conjunto;
 - Verificar se as soldas nos tubos estão contínuas em toda a extensão da área de contato;
 - Exigir certificado de galvanização a fogo, emitido pela empresa galvanizadora, para todos os perfis, tubos, chapas e barras ou nota fiscal discriminada do fornecedor;
 - Verificar o tratamento dos pontos de solda e corte com galvanização a frio;

- Verificar a aderência e a uniformidade da camada de pintura, atentando para que não apresentem falhas, bolhas, irregularidades ou quaisquer defeitos decorrentes da fabricação e do manuseio;
- O funcionamento do conjunto deve ser verificado após a completa secagem da pintura; não deve apresentar jogo causado por folgas;
- Verificar o uso de parafusos galvanizados e rebites maciços de alumínio, que devem estar batidos de forma a não apresentar saliências excessivas nem pontas cortantes.

SERVIÇOS INCLUÍDOS NOS PREÇOS

- Apiloamento do terreno.
- Base de concreto simples.
- Piso com revestimento.
- Cobertura.
- Alvenaria com revestimentos (interno e externo).
- Ralo e torneira.
- Portas completas, com galvanização a frio, fundo para galvanizados e pintura.
- Lubrificação das partes móveis.

CRITÉRIOS DE MEDIÇÃO

- un. — por unidade executada.

LEGISLAÇÃO

- Resolução SS.493 de 08 de Setembro de 1994 – Elaboração de Projetos de Edificação Escolar de 1º e 2º graus no âmbito do Estado de São Paulo - 5.18 Resíduos Sólidos

REFERÊNCIA

- Referencial Técnico de Certificação - Edifícios do setor de serviços - Escritórios/Edifícios Escolares (Processo AQUA) Outubro/2007.

2.6 REMOÇÃO DE ENTULHO

TRANSPORTE DE ENTULHO, PARA DISTÂNCIAS SUPERIORES AO 3º KM ATÉ O 5º KM

Será medido por volume de entulho, aferido no caminhão, sendo a distância de transporte considerada desde o local de carregamento até o local de despejo, menos 1 quilômetro (m³).

O item remunera o fornecimento de caminhão basculante, com caçamba reforçada, e a mão de obra necessária para a execução do serviço de transporte do material de entulho, para distâncias superiores a 3 quilômetros até 5 quilômetros. Remunera também o retorno do veículo descarregado. Todo entulho gerado deverá obedecer à Lei nº 14.803, de 26 de junho de 2008 e à Resolução CONAMA nº 307/2002 e suas alterações. Normas técnicas: NBR 15112, NBR 15113 e NBR 15114.

2.7 PINTURA

2.7.1 INTERNA

TINTA LÁTEX ANTIFOFO EM MASSA, INCLUSIVE PREPARO

Será medido pela área de superfície preparada e pintada, não se descontando vãos de até 2,00 m² e não se considerando espaletas, filetes ou molduras. Os vãos acima de 2,00 m² deverão ser deduzidos na totalidade e as espaletas, filetes ou molduras desenvolvidas (m²).

O item remunera o fornecimento de selador de tinta para pintura látex standard à base de emulsão acrílica modificada, aditivada com Silthane (silicone e poliuretano), solúvel em água, conforme norma NBR 11702, acabamento fosco aveludado, resistente ao mofo, sol, chuva e maresia; referência comercial Coralmur fabricação Coral ou equivalente. Remunera também

materiais acessórios e mão de obra necessária para a execução dos serviços de: limpeza da superfície, lixamento, remoção do pó e aplicação do selador, conforme recomendações do fabricante; aplicação da tinta, em várias demãos (2 ou 3 demãos), conforme especificações do fabricante, sobre superfície revestida com massa.

ESMALTE À BASE DE ÁGUA EM MADEIRA, INCLUSIVE PREPARO

Será medido por área de superfície preparada e pintada (m²):

- a) Em portas, portões, guichês com batente, pela área da peça multiplicada por 3 (três). Não havendo batente, medição pela área da peça multiplicado por 2 (dois);
- b) Em janelas e portas com batentes de madeira, com venezianas ou persianas de enrolar, pela área da peça multiplicada por 5 (cinco);
- c) Em cercas e gradis, pela área de projeção do conjunto no plano vertical, considerada apenas uma vez.

O item remunera o fornecimento de fundo à base em água, para superfície de madeira, o fornecimento de tinta esmalte à base em água, acabamento acetinado ou brilhante ou fosco, conforme norma NBR 11702, referência tinta esmalte referência Sherwin Williams, Suvinil, Futura, Lukscolor, ou equivalente; materiais acessórios e a mão de obra necessária para a execução dos serviços de: limpeza da superfície, conforme recomendações do fabricante; aplicação da tinta esmalte, em várias demãos (3 ou mais demãos), sendo a primeira demão aplicada como fundo selante, conforme especificações do fabricante.

2.7.2 EXTERNA

TINTA ACRÍLICA EM MASSA, INCLUSIVE PREPARO

Será medido pela área de superfície preparada e pintada, não se descontando vãos de até 2,00 m² e não se considerando espaletas, filetes ou molduras. Os vãos acima de 2,00 m² deverão ser deduzidos na totalidade e as espaletas, filetes ou molduras desenvolvidas (m²).

O item remunera o fornecimento de selador de tinta para pintura, tinta acrílica standard, diluente (água potável), acabamento fosco acetinado; referência comercial fabricação Coral, ou fabricação Basf-Suvinil, ou tinta acrílica standard Basf-Glasurit, ou Novacor ou Aquacril tinta acrílica fabricação Sherwin Williams, ou Eucatex acrílico extra standard fabricação Eucatex ou equivalente. Remunera também materiais acessórios e mão de obra necessária para a execução dos serviços de: limpeza da superfície, lixamento, remoção do pó e aplicação do selador, conforme recomendações do fabricante; aplicação da tinta acrílica em 2 ou 3 demãos, sobre superfície revestida com massa, conforme especificações do fabricante e norma NBR 11702.

Cajati, 05 de julho de 2023.

BTS Engenharia
Barbara Taeko da Silva Sioia
Engenheira Civil – CREA-SP: 5070673435

ORÇAMENTO

OBJETO: REFORMA DAS UBS DO BAIRRO VILA ANDRÉIA E UBS DO BAIRRO CAPITÃO BRÁS

LOCAL: BAIRRO VILA ANDRÉIA E BAIRRO CAPITÃO BRÁS - CAJATI-SP

FONTE	COD.	DESCRIÇÃO DOS SERVIÇOS	UNID.	QUANT.	Preço Unitário (R\$)	Pr. Unit. + B.D.I. (R\$)	Pr. Total (R\$)
	1.	UBS - VILA ANDRÉIA					
	1.1	SERVIÇOS PRELIMINARES					
CDHU	02.08.020	PLACA DE IDENTIFICAÇÃO PARA OBRA	M2	3,00	R\$ 903,22	R\$ 1.130,83	R\$ 3.392,49
CDHU	04.14.040	RETIRADA DE ESQUADRIA EM VIDRO	M2	3,36	R\$ 39,12	R\$ 48,97	R\$ 164,54
CDHU	17.01.020	ARGAMASSA DE REGULARIZAÇÃO E/OU PROTEÇÃO	M3	0,42	R\$ 717,42	R\$ 898,20	R\$ 377,24
	1.2	REALOCAÇÃO DE CONDENSADORA DA SALA DE ESPERA					
CDHU	32.11.270	ISOLAMENTO TÉRMICO EM ESPUMA ELASTOMÉRICA, ESPESSURA DE 9 A 12 MM, PARA TUBULAÇÃO DE 1/4" (COBRE)	M	8,00	R\$ 16,69	R\$ 20,89	R\$ 167,12
CDHU	32.11.280	ISOLAMENTO TÉRMICO EM ESPUMA ELASTOMÉRICA, ESPESSURA DE 9 A 12 MM, PARA TUBULAÇÃO DE 1/2" (COBRE)	M	8,00	R\$ 16,85	R\$ 21,09	R\$ 168,72
CDHU	46.27.060	TUBO DE COBRE FLEXÍVEL, ESPESSURA 1/32" - DIÂMETRO 1/4", INCLUSIVE CONEXÕES	M	8,00	R\$ 19,59	R\$ 24,52	R\$ 196,16
CDHU	46.27.090	TUBO DE COBRE FLEXÍVEL, ESPESSURA 1/32" - DIÂMETRO 1/2", INCLUSIVE CONEXÕES	M	8,00	R\$ 38,65	R\$ 48,38	R\$ 387,04
CDHU	39.21.231	CABO DE COBRE FLEXÍVEL DE 3 X 2,5 MM², ISOLAMENTO 0,6/1 KV - ISOLAÇÃO HEPR 90°C	M	8,00	R\$ 9,40	R\$ 11,76	R\$ 94,08
CDHU	04.35.050	RETIRADA DE APARELHO DE AR CONDICIONADO PORTÁTIL	UN	1,00	R\$ 19,66	R\$ 24,61	R\$ 24,61
SINAPI	88264	ELETRICISTA COM ENCARGOS COMPLEMENTARES	H	3,00	34,22	R\$ 42,84	R\$ 128,52
SINAPI	88247	AUXILIAR DE ELETRICISTA COM ENCARGOS COMPLEMENTARES	H	3,00	29,50	R\$ 36,93	R\$ 110,79
	1.3	FECHAMENTO DE SALA					
CDHU	06.01.020	ESCAVAÇÃO MANUAL EM SOLO DE 1ª E 2ª CATEGORIA EM CAMPO ABERTO	M3	0,53	R\$ 44,10	R\$ 55,21	R\$ 28,99
CDHU	03.04.020	DEMOLIÇÃO MANUAL DE REVESTIMENTO CERÂMICO, INCLUINDO A BASE	M2	2,63	R\$ 10,58	R\$ 13,24	R\$ 34,76
CDHU	11.03.090	CONCRETO PREPARADO NO LOCAL, FCK = 20 MPA	M3	0,42	R\$ 478,66	R\$ 599,28	R\$ 251,70
CDHU	11.16.060	LANÇAMENTO E ADENSAMENTO DE CONCRETO OU MASSA EM ESTRUTURA	M3	0,42	R\$ 102,78	R\$ 128,68	R\$ 54,06
CDHU	10.01.040	ARMADURA EM BARRA DE AÇO CA-50 (A OU B) FYK = 500 MPA	KG	24,17	R\$ 10,99	R\$ 13,75	R\$ 332,24
CDHU	10.01.060	ARMADURA EM BARRA DE AÇO CA-60 (A OU B) FYK = 600 MPA	KG	8,59	R\$ 11,31	R\$ 14,16	R\$ 121,14
CDHU	32.16.030	IMPERMEABILIZAÇÃO EM MEMBRANA DE ASFALTO MODIFICADO COM ELASTÔMEROS, NA COR PRETA	M2	6,78	R\$ 58,74	R\$ 73,54	R\$ 498,62
CDHU	14.10.111	ALVENARIA DE BLOCO DE CONCRETO DE VEDAÇÃO DE 14 X 19 X 39 CM - CLASSE C	M2	29,82	R\$ 80,37	R\$ 100,62	R\$ 3.000,00
SINAPI	93186	VERGA MOLDADA IN LOCO EM CONCRETO PARA JANELAS COM ATÉ 1,5 M DE VÃO. AF_03/2016	M	6,00	100,69	R\$ 126,06	R\$ 756,36
CDHU	17.02.020	CHAPISCO	M2	59,64	R\$ 6,32	R\$ 7,91	R\$ 471,75
CDHU	17.02.120	EMBOÇO COMUM	M2	59,64	R\$ 20,75	R\$ 25,97	R\$ 1.548,36
CDHU	17.02.220	REBOCO	M2	59,64	R\$ 11,67	R\$ 14,61	R\$ 871,14
CDHU	25.01.070	CAIXILHO EM ALUMÍNIO DE CORRER COM VIDRO, LINHA COMERCIAL	M2	3,30	R\$ 334,15	R\$ 418,35	R\$ 1.380,00
CDHU	23.12.001	PORTA LISA DE MADEIRA, INTERNA "PIM", PARA ACABAMENTO EM PINTURA, PADRÃO DIMENSIONAL MÉDIO, COM FERRAGENS, COMPLETO - 80 X 210 CM	UN	1,00	R\$ 590,61	R\$ 739,44	R\$ 739,44
CDHU	19.01.062	PEITORIL E/OU SOLEIRA EM GRANITO, ESPESSURA DE 2 CM E LARGURA ATÉ 20 CM, ACABAMENTO POLIDO	M	0,80	R\$ 153,41	R\$ 192,06	R\$ 153,41
	1.4	CALÇADA NOS FUNDOS DO PRÉDIO					
CDHU	06.01.020	ESCAVAÇÃO MANUAL EM SOLO DE 1ª E 2ª CATEGORIA EM CAMPO ABERTO	M3	15,61	R\$ 44,10	R\$ 55,21	R\$ 861,33
CDHU	06.11.040	REATERRO MANUAL APOIADO SEM CONTROLE DE COMPACTAÇÃO	M3	15,61	R\$ 16,46	R\$ 20,60	R\$ 321,16
CDHU	03.01.040	DEMOLIÇÃO MANUAL DE CONCRETO ARMADO	M3	5,58	R\$ 352,80	R\$ 441,70	R\$ 2.462,46
SINAPI	94994	EXECUÇÃO DE PASSEIO (CALÇADA) OU PISO DE CONCRETO COM CONCRETO MOLDADO IN LOCO, FEITO EM OBRA, ACABAMENTO CONVENCIONAL, ESPESSURA 8 CM, ARMADO. AF_08/2022	M2	156,10	84,71	R\$ 106,05	R\$ 16.554,55
	1.5	RAMPA DE ACESSIBILIDADE					
CDHU	06.01.020	ESCAVAÇÃO MANUAL EM SOLO DE 1ª E 2ª CATEGORIA EM CAMPO ABERTO	M3	0,96	R\$ 44,10	R\$ 55,21	R\$ 53,00
SINAPI	94994	EXECUÇÃO DE PASSEIO (CALÇADA) OU PISO DE CONCRETO COM CONCRETO MOLDADO IN LOCO, FEITO EM OBRA, ACABAMENTO CONVENCIONAL, ESPESSURA 8 CM, ARMADO. AF_08/2022	M2	12,00	84,71	R\$ 106,05	R\$ 1.272,60
	1.6	LIGAÇÃO DO ESGOTO NA REDE PÚBLICA					
SINAPI	41629	CAIXA DE CONCRETO ARMADO PRE-MOLDADO, COM FUNDO E TAMPA, DIMENSÕES DE 0,60 X 0,60 X 0,50 M	UN	2,00	353,94	R\$ 443,13	R\$ 886,26
CDHU	46.03.050	TUBO DE PVC RÍGIDO PXB COM VIROLA E ANEL DE BORRACHA, LINHA ESGOTO SÉRIE REFORÇADA 'R', DN= 100 MM, INCLUSIVE CONEXÕES	M	18,00	R\$ 100,69	R\$ 126,06	R\$ 2.269,08
CDHU	06.11.040	REATERRO MANUAL APOIADO SEM CONTROLE DE COMPACTAÇÃO	M3	2,03	R\$ 16,46	R\$ 20,60	R\$ 41,82
CDHU	06.01.020	ESCAVAÇÃO MANUAL EM SOLO DE 1ª E 2ª CATEGORIA EM CAMPO ABERTO	M3	2,03	R\$ 44,10	R\$ 55,21	R\$ 111,18
	1.7	COBERTURA					
CDHU	04.03.040	RETIRADA DE TELHAMENTO PERFIL E MATERIAL QUALQUER, EXCETO BARRO	M2	203,20	R\$ 7,06	R\$ 8,83	R\$ 1.794,06
CDHU	04.03.080	RETIRADA DE CUMEEIRA, ESPIGÃO OU RUFO PERFIL QUALQUER	M	16,00	R\$ 8,82	R\$ 11,04	R\$ 176,64
CDHU	04.02.070	RETIRADA DE ESTRUTURA EM MADEIRA TESOURA - TELHAS PERFIL QUALQUER	M2	203,20	R\$ 17,61	R\$ 22,04	R\$ 4.478,88
CDHU	16.13.130	TELHAMENTO EM CHAPA DE AÇO COM PINTURA POLIÉSTER, TIPO SANDUÍCHE, ESPESSURA DE 0,50 MM, COM POLIESTIRENO EXPANDIDO	M2	231,46	R\$ 189,62	R\$ 237,40	R\$ 54.947,06
CDHU	15.03.030	FORNECIMENTO E MONTAGEM DE ESTRUTURA EM AÇO ASTM-A36, SEM PINTURA	KG	1851,65	R\$ 23,03	R\$ 28,83	R\$ 53.383,05
CDHU	16.12.200	CUMEEIRA EM CHAPA DE AÇO PRÉ-PINTADA COM EPÓXI E POLIÉSTER, PERFIL TRAPEZOIDAL, COM ESPESSURA DE 0,50 MM	M	20,00	R\$ 105,95	R\$ 132,64	R\$ 2.652,80
CDHU	16.33.022	CALHA, RUFO, AFINS EM CHAPA GALVANIZADA Nº 24 - CORTE 0,33 M	M	35,43	R\$ 103,39	R\$ 129,44	R\$ 4.586,37

Absinã de 3 pessoas: PAULINA CAMENARIARIANTE BOTELHO, SAÍSIO SANCHEZ DE ALBUZAR, SAÍSIO SANCHEZ DE ALBUZAR
 Para verificar a validade das assinaturas, acesse <https://cajati.1doc.com.br/verificacao/7E06-C852-13E6-C80B> e informe o código 7E06-C852-13E6-C80B





PREFEITURA MUNICIPAL DE CAJATI
ESTADO DE SÃO PAULO

SECRETARIA MUNICIPAL DE OBRAS E MOBILIDADE URBANA



ORÇAMENTO

OBJETO: REFORMA DAS UBS DO BAIRRO VILA ANDRÉIA E UBS DO BAIRRO CAPITÃO BRÁS

LOCAL: BAIRRO VILA ANDRÉIA E BAIRRO CAPITÃO BRÁS - CAJATI-SP

FONTE	COD.	DESCRIÇÃO DOS SERVIÇOS	UNID.	QUANT.	Preço Unitário (R\$)	Pr. Unit. + B.D.I. (R\$)	Pr. Total (R\$)
CDHU	16.33.052	CALHA, RUFO, AFINS EM CHAPA GALVANIZADA Nº 24 - CORTE 0,50 M	M	32,00	R\$ 142,11	R\$ 177,92	R\$ 5.693,44
CDHU	46.02.060	TUBO DE PVC RÍGIDO BRANCO PxB COM VIROLA E ANEL DE BORRACHA, LINHA ESGOTO SÉRIE NORMAL, DN= 75 MM, INCLUSIVE CONEXÕES	M	32,00	R\$ 65,77	R\$ 82,34	R\$ 2.634,88
1.8							
REMOÇÃO DE ENTULHO							
CDHU	05.08.060	TRANSPORTE DE ENTULHO, PARA DISTÂNCIAS SUPERIORES AO 3º KM ATÉ O 5º KM	M3	13,29	R\$ 21,94	R\$ 27,46	R\$ 364,92
1.9							
PINTURA							
1.9.1							
INTERNA							
CDHU	33.10.010	TINTA LÁTEX ANTIMOFO EM MASSA, INCLUSIVE PREPARO	M2	603,63	R\$ 26,15	R\$ 32,73	R\$ 19.756,81
CDHU	33.12.011	ESMALTE À BASE DE ÁGUA EM MADEIRA, INCLUSIVE PREPARO	M2	70,56	R\$ 43,50	R\$ 54,46	R\$ 3.842,70
1.9.2							
EXTERNA							
CDHU	33.10.050	TINTA ACRÍLICA EM MASSA, INCLUSIVE PREPARO	M2	148,20	R\$ 29,20	R\$ 36,55	R\$ 5.416,71
							SUBTOTAL R\$ 200.019,20
2.							
UBS - CAPITÃO BRAS							
2.1							
SERVIÇOS PRELIMINARES							
CDHU	02.08.020	PLACA DE IDENTIFICAÇÃO PARA OBRA	M2	3,00	R\$ 903,22	R\$ 1.130,83	R\$ 3.392,49
CDHU	17.01.020	ARGAMASSA DE REGULARIZAÇÃO E/OU PROTEÇÃO	M3	0,78	R\$ 717,42	R\$ 898,20	R\$ 700,60
2.2							
TROCA DE PISO DA ÁREA DE ESPERA							
CDHU	03.04.020	DEMOLIÇÃO MANUAL DE REVESTIMENTO CERÂMICO, INCLUINDO A BASE	M2	9,45	R\$ 10,58	R\$ 13,24	R\$ 125,12
CDHU	17.01.050	REGULARIZAÇÃO DE PISO COM NATA DE CIMENTO	M2	9,45	R\$ 25,36	R\$ 31,75	R\$ 300,04
CDHU	18.06.142	PLACA CERÂMICA ESMALTADA ANTIDERRAPANTE PEI-5 PARA ÁREA INTERNA COM SAÍDA PARA O EXTERIOR, GRUPO DE ABSORÇÃO BIIA, RESISTÊNCIA QUÍMICA A, ASSENTADO COM ARGAMASSA COLANTE INDUSTRIALIZADA	M2	9,45	R\$ 160,05	R\$ 200,38	R\$ 1.893,59
CDHU	18.06.400	REJUNTAMENTO EM PLACAS CERÂMICAS COM CIMENTO BRANCO, JUNTAS ACIMA DE 3 ATÉ 5 MM	M2	9,45	R\$ 10,08	R\$ 12,62	R\$ 119,92
2.3							
COBERTURA PARA ACESSO A ÁREA DE VACINAS							
CDHU	16.32.070	COBERTURA CURVA EM CHAPA DE POLICARBONATO ALVEOLAR BRONZE DE 6 MM	M2	15,00	R\$ 221,48	R\$ 277,29	R\$ 4.159,35
CDHU	15.03.030	FORNECIMENTO E MONTAGEM DE ESTRUTURA EM AÇO ASTM-A36, SEM PINTURA	KG	135,00	R\$ 23,03	R\$ 28,83	R\$ 3.892,05
2.4							
COBERTURA							
CDHU	16.03.020	TELHAMENTO EM CIMENTO REFORÇADO COM FIO SINTÉTICO CRFS - PERFIL ONDULADO DE 8 MM	M2	40,95	R\$ 82,44	R\$ 103,21	R\$ 4.226,26
CDHU	15.01.110	ESTRUTURA DE MADEIRA TESOURADA PARA TELHA PERFIL ONDULADO - VÃOS ATÉ 7,00 M	M2	40,95	R\$ 115,21	R\$ 144,24	R\$ 5.906,22
CDHU	16.33.052	CALHA, RUFO, AFINS EM CHAPA GALVANIZADA Nº 24 - CORTE 0,50 M	M	45,99	R\$ 142,11	R\$ 177,92	R\$ 8.182,23
CDHU	46.02.060	TUBO DE PVC RÍGIDO BRANCO PxB COM VIROLA E ANEL DE BORRACHA, LINHA ESGOTO SÉRIE NORMAL, DN= 75 MM, INCLUSIVE CONEXÕES	M	32,00	R\$ 65,77	R\$ 82,34	R\$ 2.634,40
CDHU	22.03.070	FORRO EM LÂMINA DE PVC	M2	10,24	R\$ 88,45	R\$ 110,73	R\$ 1.133,30
2.5							
MANUTENÇÃO							
CDHU	04.08.020	RETIRADA DE FOLHA DE ESQUADRIA EM MADEIRA	UN	1,00	R\$ 19,56	R\$ 24,48	R\$ 24,48
CDHU	23.13.020	PORTA LISA DE MADEIRA, INTERNA, RESISTENTE A UMIDADE "PIM RU", PARA ACABAMENTO EM PINTURA, PADRÃO DIMENSIONAL MÉDIO/PESADO, COM FERRAGENS, COMPLETO - 80 X 210 CM	UN	1,00	R\$ 590,61	R\$ 739,44	R\$ 739,44
FDE	16.06.023	AL-01 ABRIGO PARA LIXO	un	1,00	R\$ 5.672,69	R\$ 7.102,20	R\$ 7.102,20
2.6							
REMOÇÃO DE ENTULHO							
CDHU	05.08.060	TRANSPORTE DE ENTULHO, PARA DISTÂNCIAS SUPERIORES AO 3º KM ATÉ O 5º KM	M3	4,04	R\$ 21,94	R\$ 27,46	R\$ 110,94
2.7							
PINTURA							
2.7.1							
INTERNA							
CDHU	33.10.010	TINTA LÁTEX ANTIMOFO EM MASSA, INCLUSIVE PREPARO	M2	514,98	R\$ 26,15	R\$ 32,73	R\$ 16.855,55
CDHU	33.12.011	ESMALTE À BASE DE ÁGUA EM MADEIRA, INCLUSIVE PREPARO	M2	90,72	R\$ 43,50	R\$ 54,46	R\$ 4.940,32
2.7.2							
EXTERNA							
CDHU	33.10.050	TINTA ACRÍLICA EM MASSA, INCLUSIVE PREPARO	M2	287,92	R\$ 29,20	R\$ 36,55	R\$ 10.523,14
							SUBTOTAL R\$ 76.962,14
							TOTAL GERAL R\$ 276.981,34

Referência: SINAPI - 05/2023
CDHU - Boletim 190 - Com Desoneração
FDE - 01/2023

Cajati, 05 de julho de 2023

Assinado por 3 pessoas: MARIA CARMELO, JASON SANTANA, LUIZ HENRIQUE KOGA
Para verificar a validade das assinaturas, acesse <https://cajati.1doc.com.br/verificacao/7E06-C852-13E6-C80B> e informe o código 7E06-C852-13E6-C80B



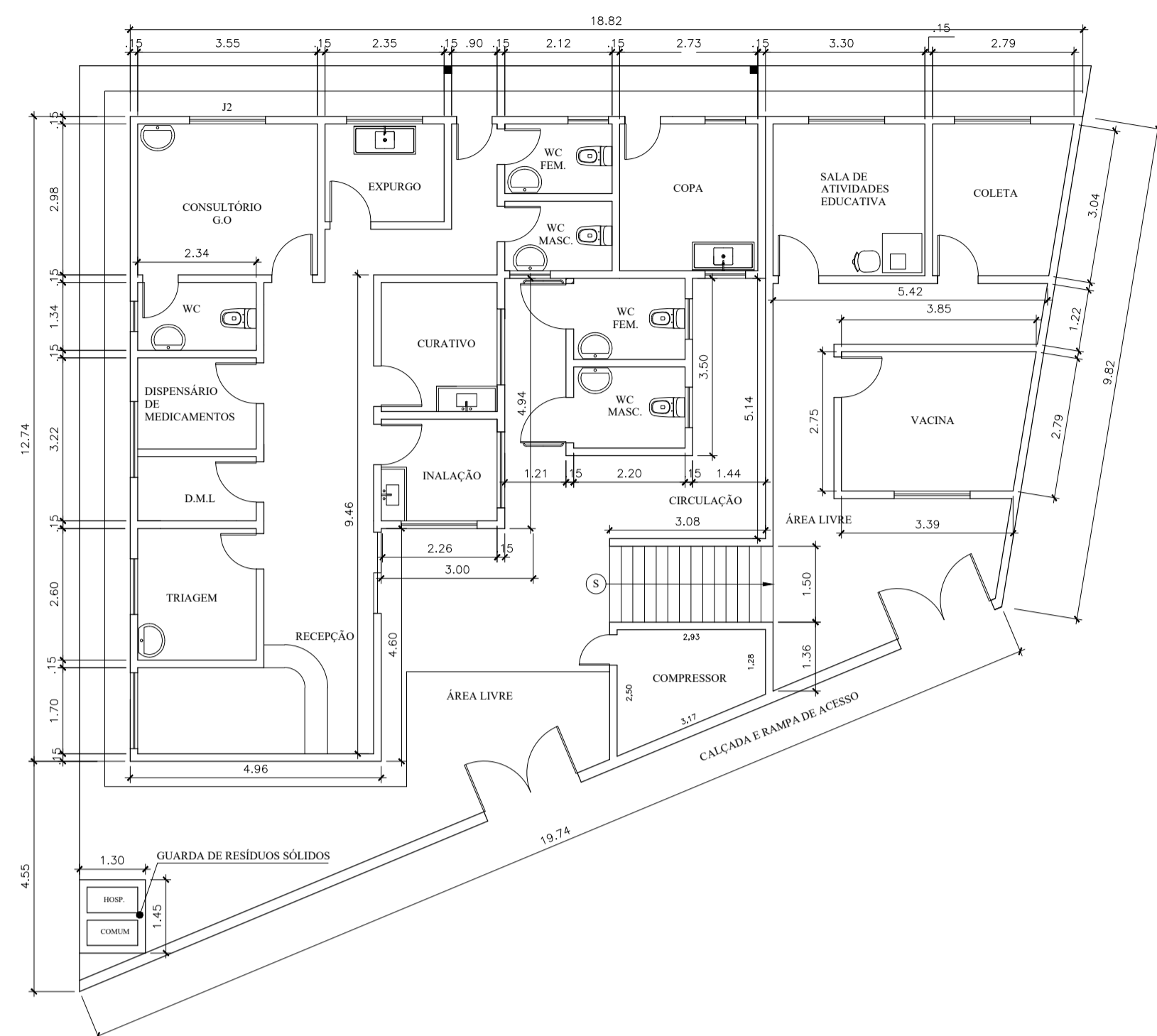

PLANTA BAIXA
ESC: 1 / 100

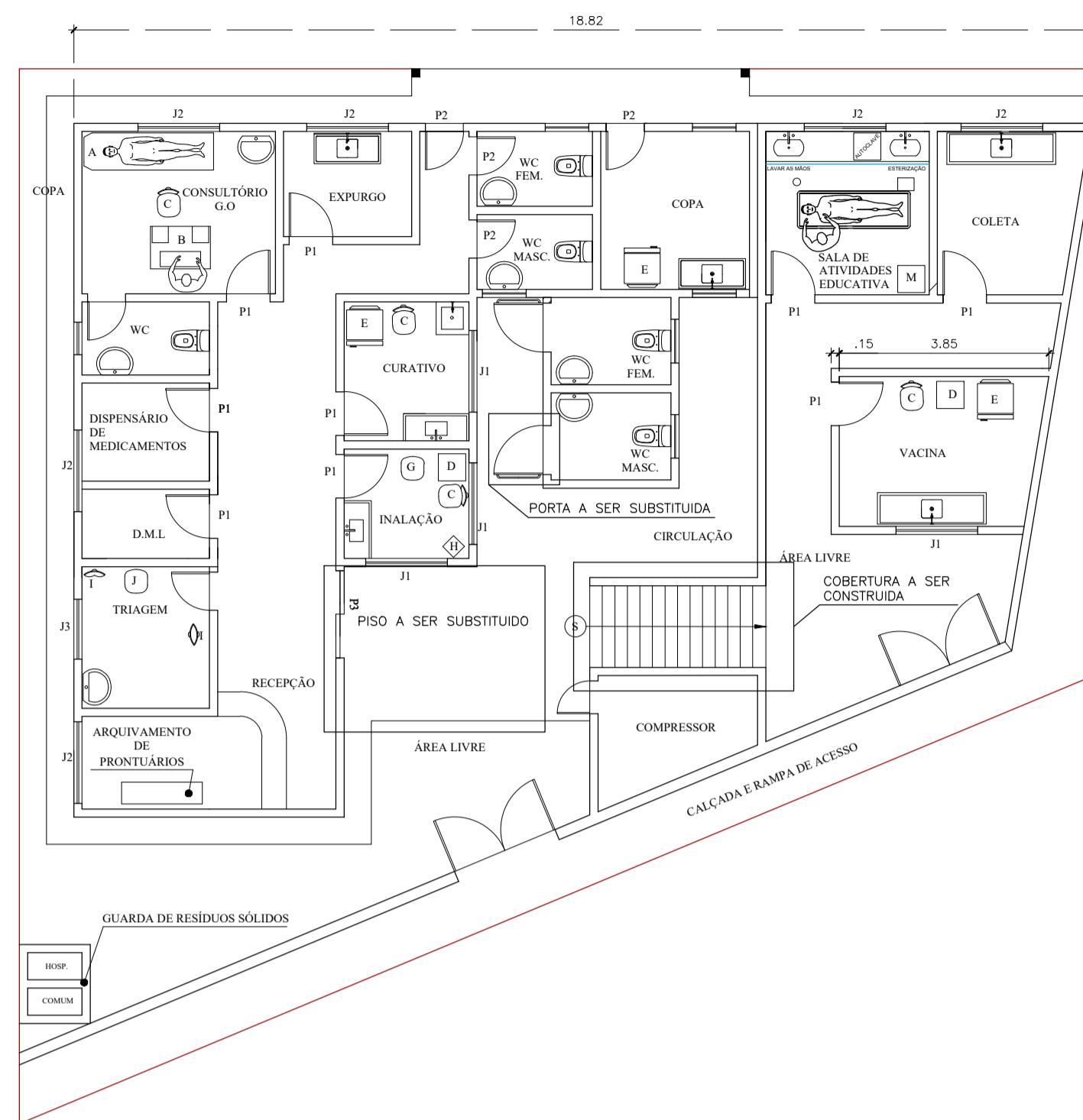

PLANTA DE ADEQUAÇÕES
ESC: 1 / 100

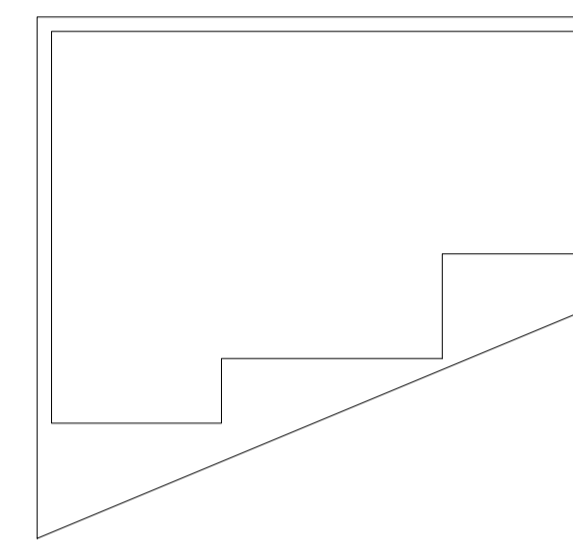

PLANTA DE SITUAÇÃO
ESC: 1 / 250

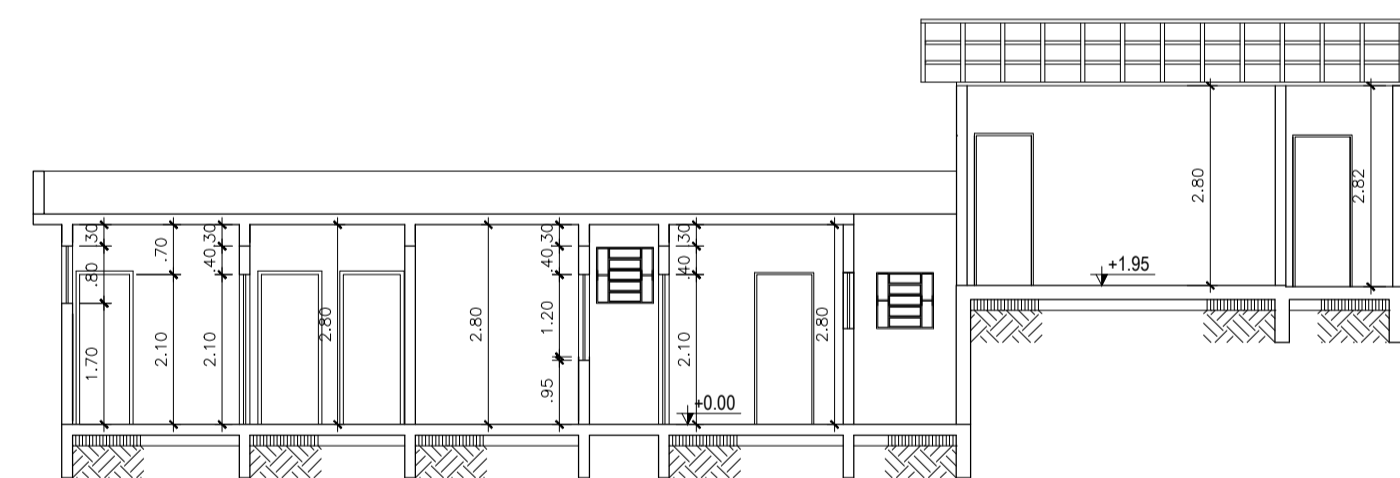

CORTE BB
ESC: 1 / 100

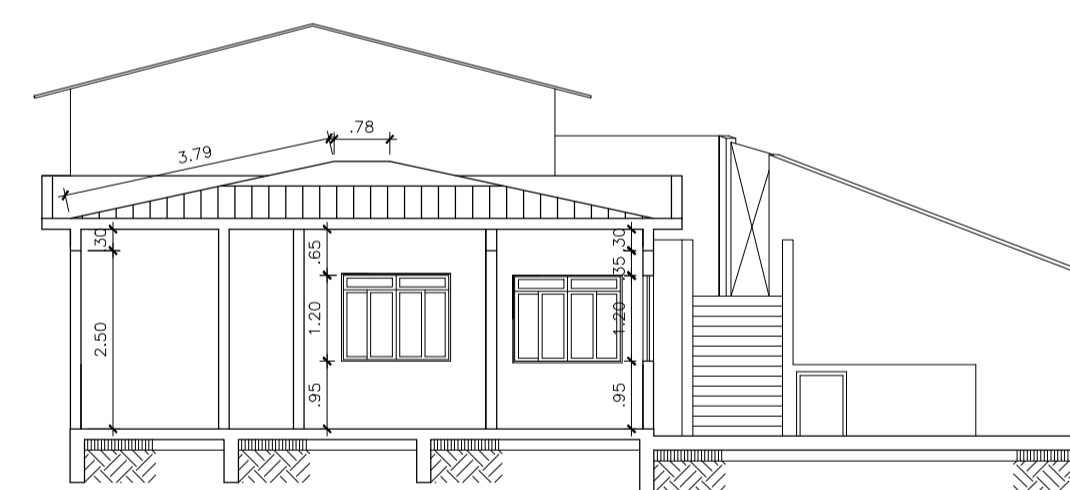

CORTE AA
ESC: 1 / 100

- LEGENDA**
- A - 02 MACAS
 - B - 03 MESAS
 - C - 04 CADEIRAS DE ACENTO
 - D - 02 MESAS (PEQUENAS)
 - E - 02 REFRIGERADORES
 - F - 01 PRATELEIRA
 - G - 01 COMPRESSOR P/ INALAÇÃO
 - H - 02 ARMÁRIOS (PEQUENOS)
 - I - 01 BALANÇA P/ BEBÊS
 - J - 01 BALANÇA P/ ADULTOS
 - L - 01 APARELHO DE MEDIR PRESSÃO
 - M - 01 ARMÁRIO

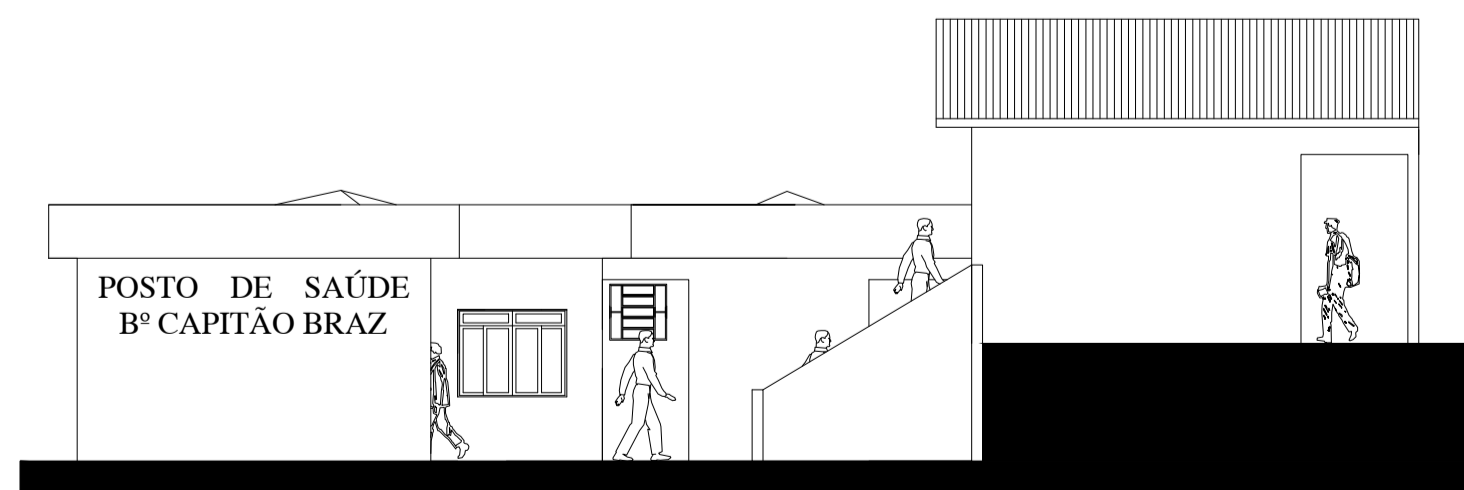

FACHADA FRONTAL
ESC: 1 / 100

DIMENSIONAMENTO DE ESQUADRIAS				
TIPO	LARGURA	ALTURA	PEITORIL	SISTEMA
J1	1,50	1,20	0,90	VITRAUX DE FERRO TIPO CORRER
J2	1,50	1,00	1,10	VITRAUX DE FERRO TIPO CORRER
J3	1,00	1,00	1,10	VITRAUX DE FERRO TIPO BASCULANTE
J4	0,80	0,80	1,30	VITRAUX DE FERRO TIPO BASCULANTE
P1	0,80	2,10	—	PORTA DE MADEIRA
P2	0,70	2,10	—	PORTA DE MADEIRA
P3	1,60	2,10	—	PORTA DE FERRO TIPO CORRER

PREFEITURA MUNICIPAL DE CAJATI		
SECRETARIA DE OBRAS E MOBILIDADE URBANA		
DEPARTAMENTO DE OBRAS		PREFEITURA MUNICIPAL
TÍTULO		DATA: JULHO 2023
UNIDADE BÁSICA DE SAÚDE CAPITÃO BRAZ		FOLHA:
ÁREA EXISTENTE		ÚNICA
ÁREA DA AMPLIAÇÃO:		
DESENHO:		

- LEGENDA:
- A CONSTRUIR
 - A DEMOLIR
 - A PERMANECER

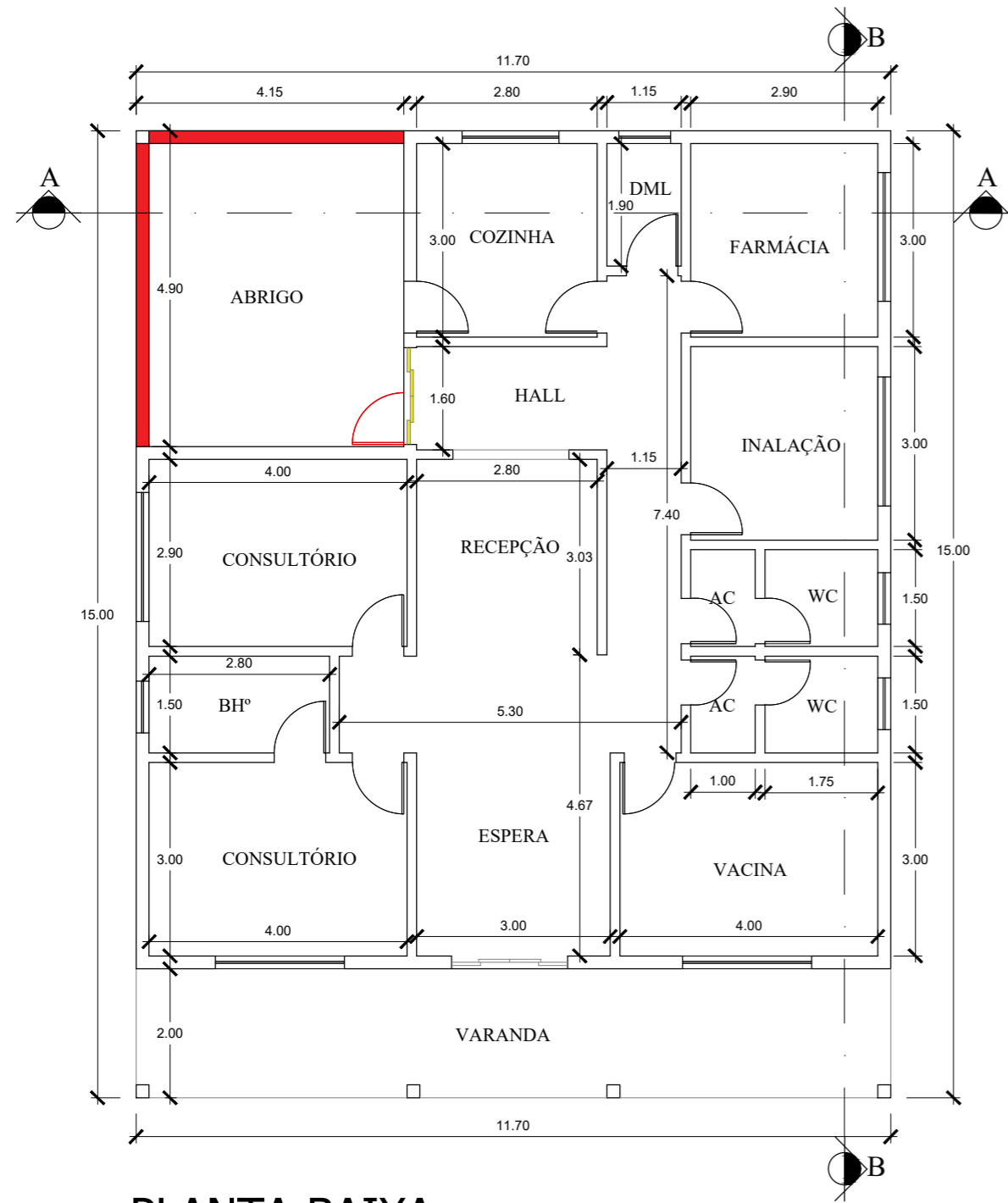

PLANTA BAIXA

ESC: 1 / 100

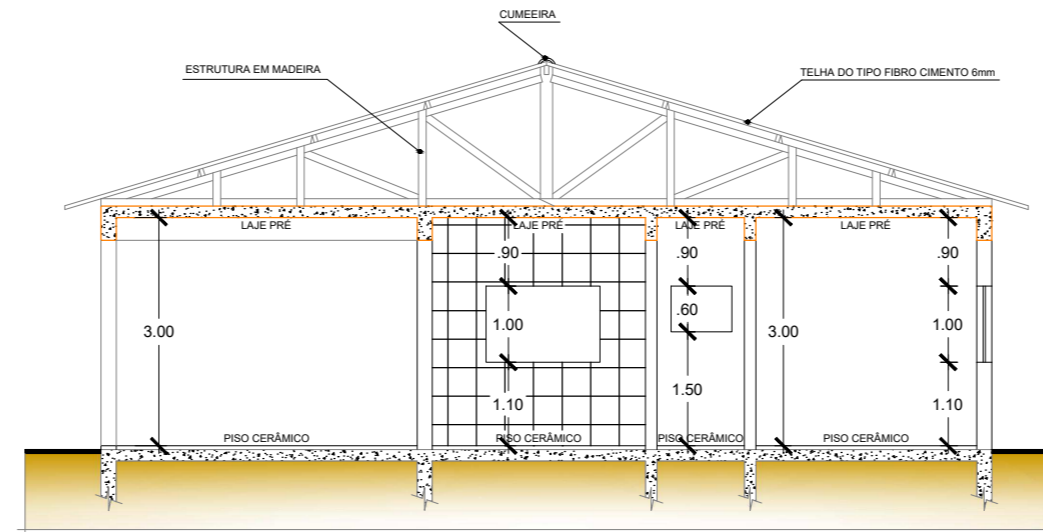

CORTE A - A

ESC: 1 / 100

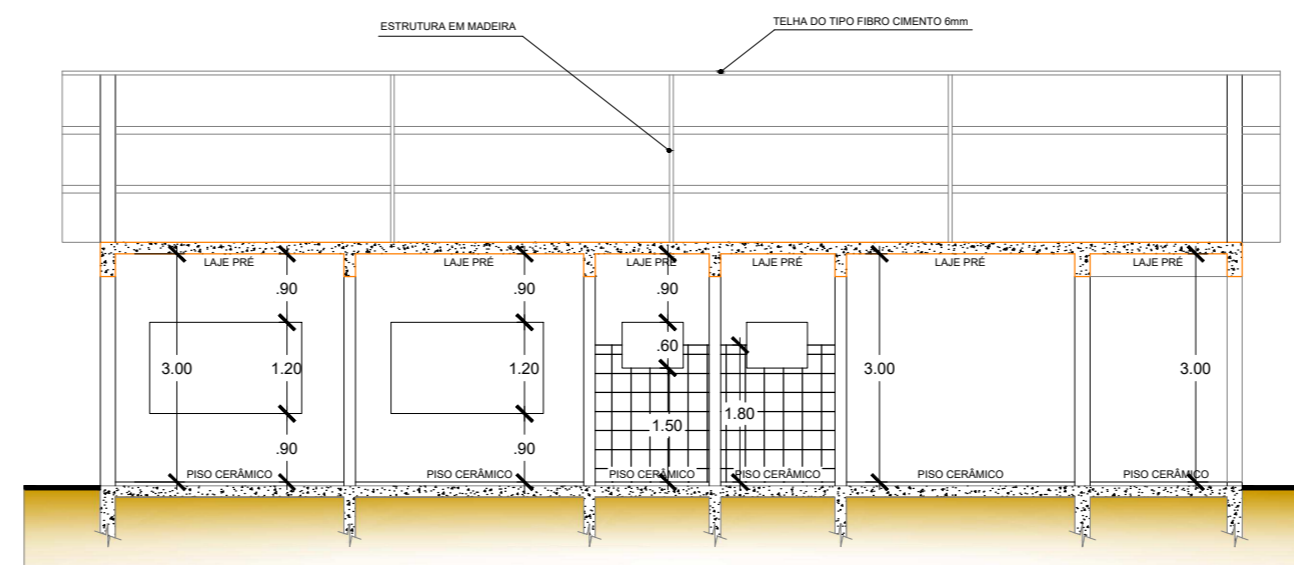

CORTE B - B

ESC: 1 / 100



ELEVAÇÃO FRONTAL

ESC: 1 / 100

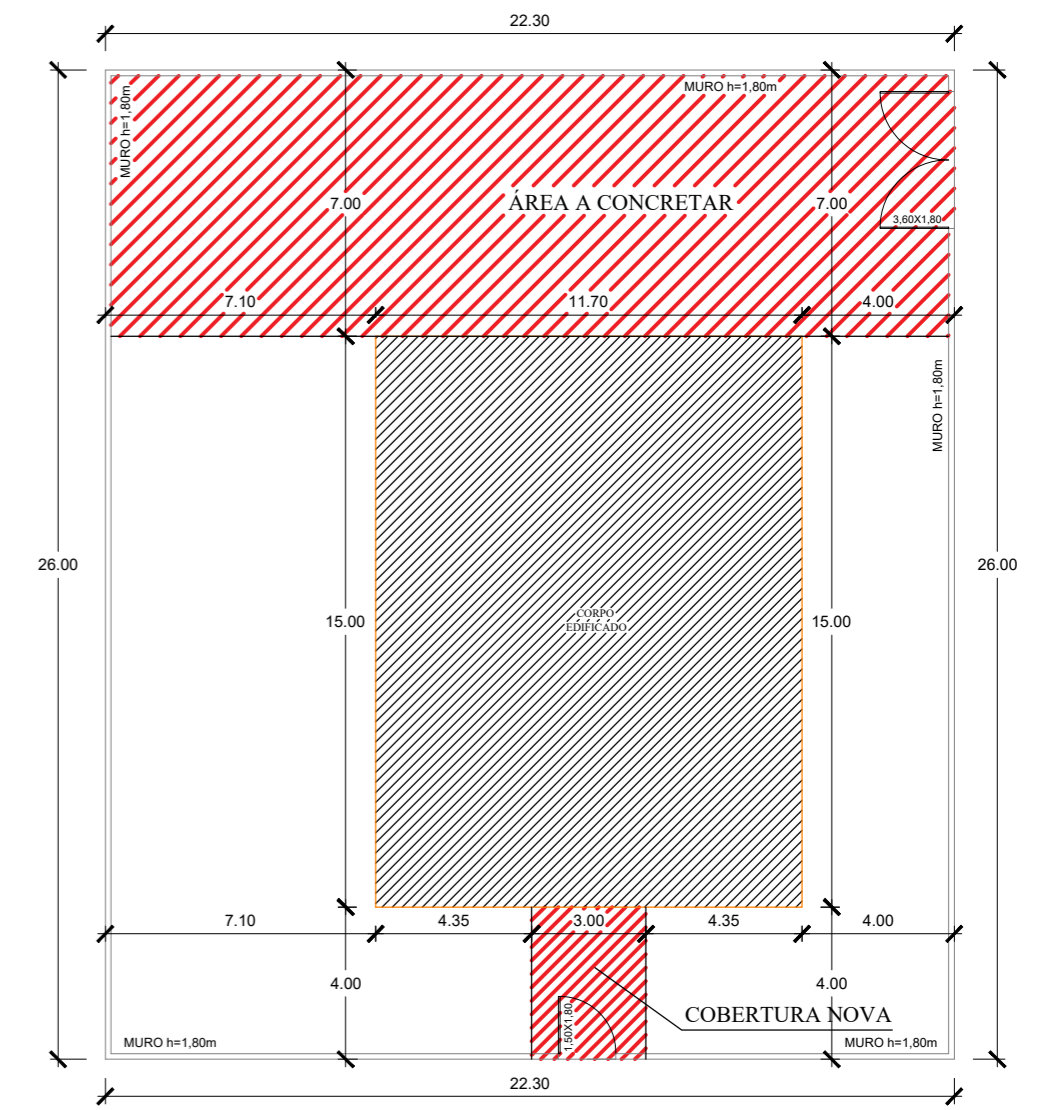

IMPLANTAÇÃO

ESC: 1 / 200



PREFEITURA MUNICIPAL DE CAJATI
DEPARTAMENTO DE OBRAS
SEÇÃO DE PROJETOS

CONTEÚDO: CONSERVAÇÃO DE UM POSTO DE SAÚDE

PROPRIETÁRIO/LOCAL: PREFEITURA MUNICIPAL DE CAJATI
VILA ANDRÉIA – CAJATI/SP

ÁREA EM m²: TERRENO:.....579,80m² EDIFICAÇÃO:.....175,50m²	DESENHO: RENATO COSTA	DATA: 17/07/2012	ESCALA: INDICADA	FRANCHA: ÚNICA
--	--------------------------	---------------------	---------------------	-------------------

RESPONSÁVEL TÉCNICO:
A.R.T. N°:



VERIFICAÇÃO DAS ASSINATURAS



Código para verificação: 7E06-C852-13E6-C80B

Este documento foi assinado digitalmente pelos seguintes signatários nas datas indicadas:

- ✓ MARIA CARMEN AMARANTE BOTELHO (CPF 396.XXX.XXX-00) em 07/07/2023 16:02:16 (GMT-03:00)
Papel: Assinante
Emitido por: Sub-Autoridade Certificadora 1Doc (Assinatura 1Doc)

- ✓ JAISON SANGALETTI (CPF 823.XXX.XXX-53) em 10/07/2023 07:58:53 (GMT-03:00)
Papel: Assinante
Emitido por: Sub-Autoridade Certificadora 1Doc (Assinatura 1Doc)

- ✓ LUIZ HENRIQUE KOGA (CPF 087.XXX.XXX-13) em 10/07/2023 08:07:04 (GMT-03:00)
Papel: Assinante
Emitido por: Sub-Autoridade Certificadora 1Doc (Assinatura 1Doc)

Para verificar a validade das assinaturas, acesse a Central de Verificação por meio do link:

<https://cajati.1doc.com.br/verificacao/7E06-C852-13E6-C80B>