

**EDITAL**

**CONCORRÊNCIA Nº 016/2023**

**PROCESSO ADMINISTRATIVO ELETRÔNICO Nº 785/2023 1DOC**

**OBJETO: Contratação de empresa para reforma das Unidades Básicas de Saúde (UBS) dos Bairros: Capitão Braz, situada na Rua Altamiro Lemos de Pontes, s/nº e Vila Andreia, situada na Estrada Takashi Fukuda, s/nº no Município de Cajati/SP.**

**1. PREÂMBULO**

- 1.1.** A Prefeitura do Município de Cajati, situada na Praça do Paço Municipal - Centro - Cajati - SP, torna público que se encontra aberta a presente Concorrência Pública, sob nº 016/2023, em conformidade com o inciso I, "c" do Artigo 23 da Lei Federal nº 8666/93 e demais atualizações, tipo "**MENOR PREÇO GLOBAL**", a qual será processada e julgada em conformidade com a Lei Federal nº 8.666/93 e demais atualizações e Lei Complementar nº 123/2006. A forma de execução será indireta, no regime de empreitada por menor preço global e prazo determinado, implicando na total e completa responsabilidade do **LICITANTE VENCEDOR**, por todo e qualquer serviço e fornecimento, próprio ou de terceiros, que sejam necessários à completa e perfeita execução dos serviços de acordo com os projetos executivos, especificações técnicas e disposições do **CONTRATO** a ser firmado.
- 1.2.** Prazo para o recebimento do Envelope nº 01 - "**DOCUMENTAÇÃO**" e Envelope nº 02 - "**PROPOSTA COMERCIAL**".
- 1.2.1.** Até às 09:00 horas, do dia **23 de outubro de 2023**.
- 1.3.** Os **Envelopes nº 01 - "DOCUMENTAÇÃO" e nº 02 - "PROPOSTA COMERCIAL"** deverão ser entregues na **Seção de Protocolo** da Prefeitura do Município de Cajati - SP, situada na Praça do Paço Municipal - nº 10 - Centro - Cajati - SP.
- 1.4.** O início da abertura do envelope nº 01 - "**DOCUMENTAÇÃO**" ocorrerá às 09:00 horas do dia **23 de outubro de 2023**, na Sala de Licitações, no mesmo endereço acima mencionado, seguindo-se, após, a abertura do envelope nº 02 - "**PROPOSTA COMERCIAL**", desde que ocorra desistência expressa de interposição de recursos, de acordo com o inciso III, art. 43 da Lei Federal nº 8.666/93 e suas atualizações.

**2. OBJETO**

- 2.1.** Contratação de empresa para reforma das Unidades Básicas de Saúde (UBS) dos Bairros: Capitão Braz, situada na Rua Altamiro Lemos de Pontes, s/nº e Vila Andreia, situada na Estrada Takashi Fukuda, s/nº no Município de Cajati/SP, conforme definido nos elementos técnicos constante dos anexos deste Edital, que deverão ser realizados de acordo com as especificações e condições estabelecidas neste edital e seus anexos. **Valor máximo: R\$ 276.981,30 (duzentos e setenta e seis mil, novecentos e oitenta e um reais, trinta centavos).**
- 2.2.** Todo e qualquer dano ou prejuízo causado à Prefeitura ou a terceiros em decorrência da realização dos serviços contratados será de responsabilidade da empresa Contratada.

Visto  
Secretaria de Assuntos  
Jurídicos

**3. ANEXOS**

- 3.1. Integram este Edital, os seguintes anexos:
- 3.1.1. Anexo I : Projetos Básicos – Termo de Referência;
  - 3.1.2. Anexo II : Modelo de Declaração que não emprega menores;
  - 3.1.3. Anexo III: Minuta do Contrato;
  - 3.1.4. Anexo IV: Modelo de Declaração de Microempresa ou Empresa de Pequeno Porte;
  - 3.1.5. Anexo V: Modelo de Atestado de Visita Técnica e Declaração para empresas que optarem em não realizar a Visita Técnica;
  - 3.1.6. Anexo VI: Modelo de Declaração de Fato Impeditivo;
  - 3.1.7. Anexo VII: Modelo de Declaração de Inidoneidade;
  - 3.1.8. Anexo VIII: Modelo de Declaração de ausência de parentesco e vínculo;
  - 3.1.9. Anexo IX: Termo de Ciência e de Notificação.

**4. DOS RECURSOS FINANCEIROS**

- 4.1. Os recursos financeiros para atendimento ao objeto da presente licitação, correrão por conta de dotação do orçamento vigente sob os números:
- Reformas e Adequações UBS da Vila Andréia e do Capitão Brás - 10.301.0028.1166 Obras e Instalações - 4.4.90.51

Incluídas no Plano Plurianual da Prefeitura do Município de Cajati.

**5. DAS CONDIÇÕES E RESTRIÇÕES DE PARTICIPAÇÃO**

**5.1. Das Condições:**

- 5.1.1. Poderão participar da presente Concorrência, empresas do ramo pertinente, cadastradas ou não.
- 5.1.2. A participação na Licitação implica na aceitação plena e irrevogável das condições e normas deste Edital.

**5.1.3. Quanto às microempresas e empresas de pequeno porte:**

**5.1.3.1. Declaração de microempresa ou empresa de pequeno porte** visando ao exercício da preferência prevista na Lei Complementar nº 123/06, que deverá ser feita de acordo com o modelo estabelecido no Anexo IV deste Edital, e apresentada **fora** dos Envelopes nº 01 (Documentação) e nº 02 (Proposta Comercial).

**5.1.3.1.1.** As licitantes deverão apresentar documentos que comprovem que as mesmas se encontram enquadradas no porte de Microempresas (ME) e Empresas de Pequeno Porte (EPP), **FORA** dos Envelopes nºs 01 (Documentação) e 02 (Proposta Comercial).

**5.1.3.1.2.** Para as Microempresas (ME) e Empresas de Pequeno Porte (EPP) fica ressalvado o disposto nos art. 42 e 43 da Lei Complementar nº 123/2006, de 14/12/2006, sendo que o não cumprimento do disposto nesta lei poderá acarretar as sanções e penalidades previstas no art. 81 da Lei Federal de Licitações nº 8.666/93 e demais alterações posteriores.

---

**Visto**  
**Secretaria de Assuntos**  
**Jurídicos**

**5.1.3.1.3.** Entende-se por Microempresas (ME) ou Empresas de Pequeno Porte (EPP), aquelas enquadradas nos limites determinados no art. 3º da Lei Complementar nº 123, de 14/12/2006, a saber:

- a) no caso das microempresas, o empresário, a pessoa jurídica, ou a ela equiparada, aufera, em cada ano-calendário, receita bruta igual ou inferior a R\$ 360.000,00 (trezentos e sessenta mil reais);
- b) no caso das empresas de pequeno porte, o empresário, a pessoa jurídica, ou a ela equiparada, aufera, em cada ano-calendário, receita bruta superior a R\$ 360.000,00 (trezentos e sessenta mil reais) e igual ou inferior a R\$ 4.800.000,00 (quatro milhões e oitocentos mil reais).

**5.1.3.1.4.** Considera-se receita bruta, para fins do disposto no caput do artigo 3º da Lei Complementar nº 123, de 14/12/2006, o produto de venda de bens e serviços nas operações de conta própria, o preço dos serviços prestados e o resultado nas operações em conta alheia, não incluídas as vendas canceladas e os descontos incondicionais concedidos.

## **5.2. Das Restrições :**

**5.2.1.** Não poderá participar da presente licitação, a empresa:

**5.2.1.1.** Declarada inidônea de acordo com o previsto no inciso IV do art. 87 da Lei Federal nº 8.666/93 e demais atualizações e que não tenha restabelecido sua idoneidade.

**5.2.1.2.** Consorciada.

**5.2.1.3.** Que estejam com o direito suspenso de licitar e contratar com a Prefeitura do Município de Cajati ou com a Administração Pública, ou que tenham sido declaradas inidôneas para licitar ou contratar com a Administração Pública perante os Tribunais de Contas.

## **6. DOCUMENTAÇÃO PARA HABILITAÇÃO (ENVELOPE Nº 01)**

**6.1.** Os participantes deverão apresentar os seguintes documentos, abaixo relacionados, em original ou em cópia autenticada (Artigo 32 da Lei Federal nº 8666/93 e demais atualizações), desde que não exigível a sua apresentação no original, dispostos ordenadamente.

**6.1.1.** Não será autenticado nenhum documento pelos membros da Comissão de Licitações, durante a sessão pública da licitação, devendo os mesmos estar devidamente autenticados em cumprimento ao item anterior.

**6.2.** Todos os documentos deverão ser apresentados com prazos de validade em vigor na data da entrega dos envelopes.

**6.2.1.** Quando não houver explicitação do prazo de validade nos documentos referidos nos itens, os mesmos serão aceitos quando emitidos em data não anterior a 60 (sessenta) dias da data prevista para apresentação do **ENVELOPE Nº 01 – “DOCUMENTAÇÃO”** (exceto para a Certidão de Falência e Certidão de Recuperação Judicial e Extrajudicial, conforme verificado no item 6.5 subitens “2 e 3” deste edital.

Visto  
Secretaria de Assuntos  
Jurídicos

**6.3. Da Habilitação Jurídica** (Artigo 28 da Lei Federal nº 8666/93 e demais atualizações):

I - Cédula de identidade;

II - Registro comercial, no caso de empresa individual;

III - Ato constitutivo, estatuto ou contrato social em vigor, devidamente registrado, em se tratando de sociedades comerciais, e, no caso de sociedades por ações, acompanhado de documentos de eleição de seus administradores; ou

IV - Inscrição do ato constitutivo, no caso de sociedades civis, acompanhada de prova de diretoria em exercício; ou

V - Decreto de autorização, em se tratando de empresa ou sociedade estrangeira em funcionamento no País, e ato de registro ou autorização para funcionamento expedido pelo órgão competente, quando a atividade assim o exigir.

**6.4. Regularidade Fiscal e Trabalhista** (Artigo 29 da Lei Federal nº 8666/93 e demais atualizações)

**Obs.: Para fins de obtenção do exercício do Direito de Preferência da Lei Complementar nº 123/2006, verificar item 5.1.3 do edital.**

1) Prova de inscrição no Cadastro Nacional de Pessoa Jurídica (C.N.P.J.). (inciso I)

2) Prova de inscrição no **Cadastro de Contribuintes Estadual** ou Municipal, relativo ao domicílio ou sede do Licitante, pertinente ao seu ramo de atividade e compatível com o objeto da presente Licitação. (inciso II)

3) Prova de regularidade para com a **Fazenda Federal, Estadual** e **Municipal** do domicílio ou sede do Licitante ou de outra equivalente, na forma da lei.

4) Prova de regularidade relativa à **Seguridade Social (INSS)** e ao **Fundo de Garantia por Tempo de Serviço (FGTS)**, demonstrando situação regular no cumprimento dos encargos sociais instituídos por lei. (inciso IV)

5) Prova de inexistência de débitos inadimplidos perante a **Justiça do Trabalho**, mediante a apresentação de certidão negativa, nos termos do [Título VII-A da Consolidação das Leis do Trabalho, aprovada pelo Decreto-Lei nº 5.452, de 1º de maio de 1943](#). [\(Incluído pela Lei nº 12.440, de 2011\)](#)

**6.5. Qualificação Econômico-Financeira** (Artigo 31 da Lei Federal nº 8666/93 e demais atualizações)

Visto  
Secretaria de Assuntos  
Jurídicos

**1) Balanço Patrimonial e demonstrações contábeis do último exercício financeiro, já exigíveis e apresentados na forma da Lei, que comprovem a boa situação financeira da empresa licitante, vedada a sua substituição por balancetes ou balanços provisórios, podendo ser atualizados por índices oficiais quando encerrados há mais de 03 (três) meses da data de apresentação da proposta, tomando como base a variação ocorrida no período, utilizando-se o IGPM / FGV / SP – Índice Geral de Preços de Mercado, da Fundação Getúlio Vargas / SP ou outro indicador que venha a substituí-lo, a critério da Prefeitura; (inciso I)**

**1.1) Serão considerados aceitos como na forma da Lei, o balanço patrimonial e as demonstrações contábeis assim apresentados:**

**1.1.1)** Sociedades regidas pela Lei Nº: 6.404/76 (Lei das Sociedades Anônimas): publicados no Diário Oficial, publicados em jornal de grande circulação ou por cópia reprográfica registrada e autenticada na Junta Comercial ou no domicílio da licitante.

**1.1.2)** Sociedades regidas pela Lei Nº: 6.404/76 (Lei das Sociedades Anônimas): publicados no Diário Oficial, publicados em jornal de grande circulação ou por cópia reprográfica registrada e autenticada na Junta Comercial ou no domicílio da licitante;

**1.1.3)** Sociedades por cotas de responsabilidade limitada (Ltda): cópia reprográfica do livro Diário, inclusive com os Termos de Abertura e de Encerramento, devidamente autenticados na Junta Comercial da sede ou do domicílio da licitante ou em outro órgão equivalente; ou através de cópia reprográfica do balanço e das demonstrações contábeis devidamente registradas ou autenticadas na Junta Comercial da sede ou domicílio da licitante, ou órgão equivalente;

**1.1.4)** Sociedades sujeitas ao regime estabelecido na Lei Complementar nº 123/2006 – Lei Geral das Microempresas das Empresas de Pequeno Porte – “SIMPLES NACIONAL” :

a) Por fotocópia do Livro Diário, inclusive com os Termos de Abertura e Encerramento, devidamente autenticados na Junta Comercial da sede ou domicílio da licitante ou em outro órgão equivalente; ou

b) Fotocópia do Balanço e das Demonstrações Contábeis devidamente registradas ou autenticadas na Junta Comercial da sede ou domicílio da licitante; ou

c) Declaração assinada pelo profissional de Contabilidade responsável pela empresa de que a mesma é dispensada da apresentação de Balanço Patrimonial nos termos da Lei, indicando o artigo e a lei de referência.

**2) Certidão Negativa de Falência** expedida pelo distribuidor da sede da pessoa jurídica ou execução patrimonial expedida no domicílio da pessoa física, com data de emissão inferior a 180 (cento e oitenta) dias da entrega dos envelopes; (inciso II)

**3) Certidão negativa de recuperação judicial ou extrajudicial** expedida pelo distribuidor da sede da pessoa jurídica, com data de emissão inferior a 180 (cento e oitenta) dias da entrega dos envelopes, ou nas hipóteses em que a certidão encaminhada for positiva, deve o licitante apresentar comprovante da homologação/deferimento pelo juízo competente do plano de recuperação judicial/extrajudicial em vigor;

**6.6.) Qualificação Técnica (Artigo 30 da Lei Federal 8666/93 e demais atualizações)**

**1)** Registro da empresa ou inscrição na entidade profissional competente – CREA ou CAU. (inciso I)

**1.1)** Comprovação de aptidão para desempenho de atividade pertinente (capacidade operacional) e compatível em características e quantidades do objeto da licitação...;

Visto  
Secretaria de Assuntos  
Jurídicos



- 1.1.1)** As especificações e quantidades de serviços exigidas para comprovação de experiência (capacidade operacional), pela licitante para o presente edital são:

DESCRIÇÃO DOS SERVIÇOS (OU SIMILAR)	QUANT	UNID
- Passeio (calçada) ou piso de concreto moldado	84,05	M2
- Telhamento em chapa de aço	115,73	M2
- Fornecimento e montagem de estrutura em aço	993,32	Kg
- Calha, rufo, afins em chapa galvanizada nº 24	56,71	M
- Pintura	858,00	M2

- 2)** Comprovação de vínculo profissional para realização dos serviços, compatível e pertinente com os serviços licitados, podendo se dar mediante "contrato social, registro na Carteira Profissional, ficha de empregado ou contrato de trabalho, sendo possível a contratação de profissional autônomo que preencha os requisitos e se responsabilize tecnicamente pela execução dos serviços".

- 2.1)** Capacitação técnico-profissional: Comprovação de vínculo profissional para realização dos serviços, compatível e pertinente com os serviços licitados, podendo se dar mediante "contrato social, registro na Carteira Profissional, ficha de empregado ou contrato de trabalho, sendo possível a contratação de profissional autônomo que preencha os requisitos e se responsabilize tecnicamente pela execução dos serviços", detentor de atestado de responsabilidade técnica por execução do serviço de características semelhantes (§ 1º inciso I), limitadas as parcelas de maior relevância, abaixo indicadas, do objeto da presente licitação, quais sejam:

DESCRIÇÃO
- Passeio (calçada) ou piso de concreto moldado
- Telhamento em chapa de aço
- Fornecimento e montagem de estrutura em aço
- Calha, rufo, afins em chapa galvanizada nº 24
- Pintura

- 2.2)** Serão admitidas as comprovações de aptidão através de certidões ou atestados de serviços similares de complexidade tecnológica e operacional equivalente ou superior devidamente registrada e acervada no Conselho Regional de Engenharia e Agronomia (CREA), fornecido por pessoas jurídicas de direito público ou privado, comprovando a plena aptidão para a execução de serviços/obras com características semelhantes ao objeto da licitação

- 2.3)** Os profissionais indicados pelo licitante para fins de comprovação da capacitação técnico-profissional de que trata o item "d.2" deverão participar do serviço objeto da licitação, admitindo-se a substituição por profissionais de experiência equivalente ou superior, desde que aprovada pela Administração.

- 6.7)** Declaração expressa de que a empresa:

**Visto**  
**Secretaria de Assuntos**  
**Jurídicos**

- 6.7.1) Declaração de que não emprega menor (Anexo II do edital)
- 6.7.2) Comprovação de visita técnica devidamente preenchida conforme (Anexo V do edital) ou Declaração para empresas que optarem em não realizar a Visita Técnica conforme modelo do (Anexo V do edital), em papel timbrado e subscrita por representante legal que possui plena ciência das características gerais dos serviços a serem executadas e dos projetos referentes a Licitação, de forma a não poder alegar posterior desconhecimento do objeto a ser contratado;
- 6.7.3) Declaração de Fato Impeditivo (Anexo VI do edital)
- 6.7.4) Declaração de Inidoneidade (Anexo VII do Edital);
- 6.7.5) Declaração de ausência de parentesco e vínculo (Anexo VIII do edital)

## **7. PROPOSTA COMERCIAL (ENVELOPE Nº 02)**

- 7.1. A proposta de preço deverá ser apresentada em uma via, redigida em português, de forma clara e detalhada, isenta de emendas, rasuras, ressalvas ou borrões, contendo:
  - 7.1.1. Carta Proposta, em uma via, em papel timbrado da empresa, conforme planilha de quantidades – Anexo I, constando as seguintes informações:
    - 7.1.1.1. Concorrência nº 016/2023.
    - 7.1.1.2. Número do CNPJ/MF da empresa licitante.
    - 7.1.1.3. Objeto da Licitação.
    - 7.1.1.4. Planilhas de preços, em moeda corrente nacional, praticado no último dia previsto para entrega da proposta, sem previsão de encargos financeiros ou expectativa inflacionária para o serviço que pretende concorrer.
    - 7.1.1.5. A empresa deverá apresentar o Cronograma Físico-Financeiro devidamente preenchido de acordo com os valores por ela ofertados.
    - 7.1.1.6. **A EMPRESA DEVERÁ APRESENTAR A COMPOSIÇÃO DO BDI EXPRESSA EM SUA PROPOSTA (PERCENTUAL APLICADO).**
    - 7.1.1.7. No preço proposto, deverão estar incluídos todos os encargos e tributos decorrentes do serviço.
    - 7.1.1.8. Prazo de validade da proposta não inferior a 60 (sessenta) dias, a contar da data de apresentação das propostas.
    - 7.1.1.9. Critério de Medição: Serviço a preço unitário, medição mensal.
    - 7.1.1.10. Condições de pagamento: Em até 15 (quinze) dias após a emissão da Nota Fiscal / Fatura, devidamente atestada pela Contratante.
    - 7.1.1.11. Prazo de início do Serviço: Após a emissão da Ordem de Início expedida pela Secretaria Municipal de Obras e Mobilidade Urbana.

Visto  
Secretaria de Assuntos  
Jurídicos

**7.1.1.12.** Duração dos Serviços: O prazo de execução dos serviços será de 90 (noventa) dias, a contar da data da assinatura das autorizações para início dos serviços, podendo ser prorrogado, nos termos do Artigo 57 da Lei Federal nº 8666/93 e demais atualizações, desde que devidamente justificado e atendendo ainda o disposto no item 11.3 do edital.

**7.1.1.13.** Data e assinatura do responsável legal, o qual deverá ser sócio ou diretor da empresa, ou ainda, autorizado por procuração.

**7.1.1.14.** Nome, cargo e número do R.G do responsável legal.

## **8. FORMA DE APRESENTAÇÃO DOS ENVELOPES**

**8.1.** Os envelopes contendo a “**Documentação para Habilitação**” e “**Proposta Comercial**”, deverão ser preenchidos na sua parte externa, da seguinte forma:

**8.1.1.** Indicação da razão social e endereço completo da Proponente.

**8.1.2.** Nome do Órgão Licitante.

**8.1.3.** Número do Processo.

**8.1.4.** Número da Concorrência.

**8.1.5.** Data e horário da entrega dos envelopes e encerramento da Concorrência.

**8.1.6.** Inscrição “**ENVELOPE Nº 01- DOCUMENTAÇÃO**” e “**ENVELOPE Nº 02 – PROPOSTA COMERCIAL**” nos respectivos envelopes correspondentes.

**8.2.** Os envelopes deverão ser apresentados de forma indevassável, mediante fecho ou lacre, rubricado no local de fechamento.

## **9. DO PROCESSAMENTO DA LICITAÇÃO**

**9.1.** A presente Concorrência será processada e julgada de acordo com o procedimento estabelecido no art. 43 da Lei Federal nº 8.666/93 e suas atualizações.

**9.2.** Após a entrega dos envelopes pelos Licitantes, não serão aceitos adendos, acréscimos, supressões ou esclarecimentos sobre o conteúdo dos mesmos.

**9.3.** Os esclarecimentos, quando necessários e desde que solicitados pela Comissão de Licitação, constarão obrigatoriamente da respectiva ata.

**9.4.** Se a empresa enviar representante que não seja sócio-gerente ou diretor, far-se-á necessário o credenciamento, com menção expressa de conferência de amplos poderes, inclusive para recebimento de intimações e para desistência de recursos, através de **Instrumento público ou particular**, o qual deverá ser apresentado **FORA** dos envelopes, pelo qual a empresa licitante tenha outorgado poderes ao credenciado para representá-la em todos os atos do certame, em especial para recorrer ou desistir de recurso.

**9.5.** A não apresentação do credenciamento não implica a inabilitação do Licitante, mas o impede de manifestar-se nas sessões, contra as decisões tomadas pela Comissão de Licitação, durante a fase de abertura dos envelopes “**DOCUMENTAÇÃO**” e “**PROPOSTA COMERCIAL**”.

Visto  
Secretaria de Assuntos  
Jurídicos



9.6. É facultado à Comissão de Licitação ou Autoridade Superior, em qualquer fase da Licitação, promover diligência destinada a esclarecer ou complementar a instrução do processo, vedada a inclusão de documentos ou informações que deveriam constar originalmente da proposta.

## 10. DA ABERTURA DOS ENVELOPES E DO JULGAMENTO

### 10.1. ABERTURA DO ENVELOPE Nº 01 - "DOCUMENTAÇÃO"

10.1.1. No dia, local e hora designados no preâmbulo deste edital, na presença dos Licitantes ou seus representantes legais que comparecerem e demais pessoas que desejarem assistir ao ato, a Comissão de Licitação iniciará os trabalhos examinando os envelopes "**DOCUMENTAÇÃO**" e "**PROPOSTA COMERCIAL**", os quais serão rubricados pelos seus membros e pelos representantes dos licitantes presentes, procedendo-se a seguir à abertura do **envelope nº 01 - "DOCUMENTAÇÃO"**.

10.1.2. Os documentos contidos nos **envelopes nº 01 - "DOCUMENTAÇÃO"** serão examinados e rubricados pelos membros da Comissão de Licitação, bem como pelos Proponentes ou seus representantes legais.

10.1.3. Desta fase, será lavrada ata circunstanciada, assinada pelos licitantes presentes e pelos membros da Comissão, devendo toda e qualquer declaração constar da mesma.

10.1.4. Se ocorrer a suspensão da reunião para julgamento e a mesma não puder ser realizada no mesmo dia, será designada a data para a divulgação do resultado pela Comissão e publicado no site da Prefeitura Municipal ([www.cajati.sp.gov.br](http://www.cajati.sp.gov.br)) e no mural do Paço Municipal.

10.1.5. Os envelopes "**PROPOSTAS**" das Empresas "**INABILITADAS**" ficarão à disposição dos Licitantes, pelo prazo de 05 (cinco) dias, após a publicação no site da Prefeitura Municipal ([www.cajati.sp.gov.br](http://www.cajati.sp.gov.br)) e no mural do Paço Municipal, junto à Comissão de Licitação, que os devolverá indevassáveis mediante recibo.

10.1.6. A Comissão de Licitações, após o decurso definitivo da fase de habilitação, isto é, após o julgamento dos eventuais recursos interpostos ou na ausência destes, em ato público previamente designado e para o qual as licitantes habilitadas serão convocadas, dará início à segunda fase, com abertura dos envelopes nº 02 **PROPOSTA DE PREÇO**, das licitantes habilitadas. Caso a Comissão de Licitação julgue os documentos de habilitação na própria Sessão de Abertura dos Envelopes nº 01 e os representantes legais de todas as empresas abram mão do prazo recursal através de registro em ata, poderá a Comissão proceder à abertura dos envelopes de nº 02 – **PROPOSTA**, na mesma sessão.

10.1.7. As licitantes somente poderão retirar suas propostas, desistindo de concorrer no certame, antes do encerramento da fase de habilitação, obrigando-se, após conhecimento dos preços, ao cumprimento das condições ofertadas até o término do prazo do contrato.

### 10.1.8. **Critérios para Fins de Habilitação**

Visto  
Secretaria de Assuntos  
Jurídicos

**10.1.8.1.** Serão considerados inabilitados os proponentes que não atenderem as exigências do Edital ou não preencherem os requisitos exigidos no Item 6, ou ainda que não desempenhem atividade pertinente e compatível com o objeto desta licitação.

**10.1.8.2.** Se todos os Licitantes forem inabilitados, a Administração poderá fixar o prazo de 08 (oito) dias úteis para apresentação de nova documentação, escoimadas das causas que ensejaram a inabilitação.

### **10.1.9. Dos recursos para a fase de Habilitação**

**10.1.9.1.** Após o julgamento da Comissão de Licitações sobre a fase de Habilitação, mediante Ata de julgamento, qualquer licitante poderá manifestar a intenção de recorrer ou desistir de recursos contra a fase de habilitação, quando lhe será concedido o prazo de 05 (cinco) dias úteis para apresentação das razões do recurso, ficando as demais licitantes desde logo intimadas para apresentar contrarrazões em igual número de dias, que começarão a correr do término do prazo da recorrente, sendo-lhes assegurada imediata vista dos autos do processo.

**10.1.9.2.** A ausência de manifestação motivada da licitante implicará a decadência do direito de recurso com a sequência do procedimento a fase de proposta; Poderá ainda a licitante apresentar Termo ou Declaração desistindo de recursos contra a fase de habilitação o que também implicará a decadência do direito de recurso.

**10.1.9.3.** O recurso terá efeito suspensivo, e o seu acolhimento importará a invalidação dos atos insuscetíveis de aproveitamento.

**10.1.9.4.** A Comissão de Licitações, **somente após o decurso definitivo da fase de habilitação, isto é, após o julgamento dos eventuais recursos interpostos ou na ausência destes,** em ato público previamente designado e para o qual as licitantes habilitadas serão convocadas, dará início à segunda fase, com abertura dos envelopes nº 02 **PROPOSTA DE PREÇO**, das licitantes habilitadas. Caso a Comissão de Licitação julgue os documentos de habilitação na própria Sessão de Abertura dos Envelopes nº 01 e os representantes legais de todas as empresas abram mão do prazo recursal através do registro em ata, poderá a Comissão proceder à abertura dos envelopes de nº 02 – **PROPOSTA**, na mesma sessão, conforme previsão no item 10.1.7.1 do edital.

**10.1.9.5.** As licitantes somente poderão retirar suas propostas, desistindo de concorrer no certame, antes do encerramento da fase de habilitação, obrigando-se, após conhecimento dos preços, ao cumprimento das condições ofertadas até o término do prazo do contrato.

**10.1.10.** Os envelopes **"PROPOSTAS"** das Empresas **"INABILITADAS"** ficarão à disposição dos Licitantes, pelo prazo de 05 (cinco) dias, após a publicação no site da Prefeitura Municipal ([www.cajati.sp.gov.br](http://www.cajati.sp.gov.br) Extrato de Julgamento de Licitações), imprensa oficial do município e no mural do Paço Municipal, junto à Comissão de Licitação, que os devolverá indevassáveis mediante recibo.

### **10.2. ABERTURA DO ENVELOPE Nº 02 – PROPOSTA COMERCIAL**

**10.2.1.** Os envelopes **"PROPOSTAS"** dos Licitantes Habilitados serão abertos, a seguir, no mesmo local, pela Comissão de Licitação, desde que haja renúncia expressa de todos os

Visto  
Secretaria de Assuntos  
Jurídicos

Proponentes de interposição de recursos de que trata o art. 109, I, "a", da Lei Federal nº 8.666/93 e suas atualizações e item 10.1.9.2 do edital. Em não ocorrendo a abertura, será comunicada aos Licitantes, através de publicação no órgão de Imprensa local (jornal oficial de publicação dos atos da Prefeitura Municipal de Cajati – SP: DIÁRIO OFICIAL ELETRÔNICO DO MUNICÍPIO, conforme Decreto 1200/15 de 05/03/2015, a nova data, após julgamento dos recursos ou decorrido o prazo sem interposição.

- 10.2.2.** As licitantes poderão incluir nas respectivas propostas, informações adicionais, catálogos ou quaisquer outros elementos elucidativos sobre as mesmas.
- 10.2.3.** Uma vez abertas as propostas, estas serão tidas como imutáveis e acabadas, não sendo admitidas quaisquer providências posteriores tendentes a sanar falhas ou omissões.
- 10.2.4.** As propostas serão examinadas e rubricadas pelos membros da Comissão de Licitação, bem como pelos Licitantes presentes, sendo procedida a leitura dos preços e condições oferecidas.
- 10.2.5.** Desta fase, será lavrada ata circunstanciada, devendo toda e qualquer declaração constar obrigatoriamente da mesma.
- 10.2.6.** Se o julgamento não ocorrer logo após a abertura dos envelopes, a Comissão de Licitação divulgará o resultado através do órgão de Imprensa local (jornal oficial de publicação dos atos da Prefeitura Municipal de Cajati – SP: DIÁRIO OFICIAL ELETRÔNICO DO MUNICÍPIO, conforme Decreto 1200/15 de 05/03/2015).

### **10.3. CRITÉRIO DE JULGAMENTO DAS PROPOSTAS COMERCIAIS**

#### **10.3.1. Desclassificação:**

**10.3.1.1.** Serão desclassificadas as propostas que:

- a) não atenderem as exigências estabelecidas no edital;
- b) forem manifestamente inexecutáveis ou com preços superiores aos praticados no mercado ou fixados como máximos pela Administração, neste caso **R\$ 276.981,30 (duzentos e setenta e seis mil, novecentos e oitenta e um reais, trinta centavos).**
- c) Apresentarem irregularidades ou vícios que dificultem ou impossibilitem o seu entendimento;
- d) As propostas que forem apresentadas em desacordo com a planilha da Prefeitura, no que se refere aos serviços e respectivas quantidades.

**10.3.1.2.** Se todas as propostas forem desclassificadas, a Administração poderá fixar aos licitantes o prazo de 08 (oito) dias úteis para reapresentação de outra, escoimadas das causas que ensejaram a desclassificação.

#### **10.3.2. Da exequibilidade das propostas**

**10.3.2.1.** Com o intuito de solucionar essa questão, a Lei nº 9.648/98 introduziu o § 1º no artigo 48 da Lei nº 8.666/93 e demais atualizações, **que considera manifestamente inexecutável, no caso de licitações de menor preço para obras e serviços de engenharia, as propostas cujos valores sejam inferiores a 70% (setenta por cento)**

Visto  
Secretaria de Assuntos  
Jurídicos

**do menor dos seguintes valores: (a) média aritmética dos valores das propostas superiores a 50% (cinquenta por cento) do valor orçado pela Administração;** que será o critério de julgamento por esta Prefeitura.

### 10.3.3. Classificação

**10.3.3.1.** Após o exame das propostas, a Comissão de Licitação fará a classificação, levando em conta exclusivamente o **MENOR PREÇO GLOBAL**.

- a) A classificação se fará pela ordem crescente dos preços propostos e aceitáveis;
- b) Será considerada vencedora, a primeira classificada, de menor preço total proposto;

**10.3.3.2.** Nas licitações será assegurado, como critério de desempate, preferência de contratação para as microempresas e empresas de pequeno porte, nos seguintes termos:

**10.3.3.3.** Entende-se por empate aquelas situações em que as propostas apresentadas pelas microempresas e as empresas de pequeno porte sejam iguais ou até 10% (dez por cento) superiores à proposta mais bem classificada;

**10.3.3.4.** Para efeito do disposto no art. 44 da LC 123/2006, ocorrendo o empate, proceder-se-á da seguinte forma:

- a) A microempresa ou empresa de pequeno porte mais bem classificada poderá apresentar proposta de preço inferior àquela considerada vencedora do certame, situação em que será adjudicado em seu favor o objeto licitado, observado o prazo recursal.
- b) Estando esta convocada para apresentar nova proposta no prazo máximo de 48 (quarenta e oito) horas, após o encerramento da sessão de abertura e análise das propostas, podendo, desde já, renunciar à faculdade, por escrito ou em ata.
- c) No caso de equivalência dos valores apresentados pelas microempresas e empresas de pequeno porte que se encontrem nos intervalos estabelecidos nos §§ 1º e 2º do art. 44 da LC 123/2006, será realizado sorteio entre elas para que se identifique aquela que primeiro poderá apresentar melhor oferta.
- d) Na hipótese da não-contratação nos termos previstos no caput do Art. 44 da LC nº 123/2006, o objeto licitado será adjudicado em favor da proposta originalmente vencedora do certame.
- e) O disposto no art. 44 da LC nº 123/2006, somente se aplicará quando a melhor oferta inicial não tiver sido apresentada por microempresa ou empresa de pequeno porte.

**10.3.4.** As propostas classificadas, de acordo com o item 10.3.3.1 serão analisadas para verificação de suas aceitabilidades considerando o item 10.3.2.1 do edital. Nos casos em que a **Comissão Julgadora de Licitações** julgar necessário, os licitantes serão notificados através do Diário Oficial do Município para, no prazo de 48 (quarenta e oito) horas, apresentarem documentos que comprovem a exatidão dos preços propostos, entre outros:

- a) Composição de Preços;
- b) Curva ABC de insumos;
- c) Carta de Fornecedores ratificando os preços dos Insumos;
- d) Taxas de Encargos Sociais;

Visto  
Secretaria de Assuntos  
Jurídicos

e) Demonstrativo de BDI expressando todos os custos indiretos da proponente.

### 10.3.5. Dos recursos para a fase de Proposta

10.3.6. Após o julgamento da Comissão de Licitações sobre a fase de Propostas, mediante Ata de julgamento e classificação e/ou desclassificação das licitantes, qualquer licitante poderá manifestar a intenção de recorrer ou desistir de recursos contra a fase de Proposta, quando lhe será concedido o prazo de 05 (cinco) dias úteis para apresentação das razões do recurso, ficando as demais licitantes desde logo intimadas para apresentar contrarrazões em igual número de dias, que começarão a correr do término do prazo da recorrente, sendo-lhes assegurada imediata vista dos autos do processo.

10.3.6.1. A ausência de manifestação motivada da licitante implicará a decadência do direito de recurso com a sequência do procedimento para adjudicação da Autoridade Competente; Poderá ainda a licitante apresentar Termo ou Declaração desistindo de recursos contra a fase de Proposta o que também implicará a decadência do direito de recurso.

10.3.7. O recurso terá efeito suspensivo, e o seu acolhimento importará a invalidação dos atos insuscetíveis de aproveitamento.

10.3.8. A Comissão de Licitações, **somente após o decurso definitivo da fase de proposta, isto é, após o julgamento dos eventuais recursos interpostos ou na ausência destes,** remeterá o procedimento para Parecer Jurídico conclusivo e posterior Adjudicação e Homologação pela Autoridade Competente. Caso a Comissão de Licitação julgue os documentos de Proposta na própria Sessão de Abertura dos Envelopes nº 02 e os representantes legais de todas as empresas abram mão do prazo recursal através de registro em ata, poderá a Comissão considerar finalizados seus atos, na mesma sessão, conforme previsão no item 10.3.6.1 do edital.

### 10.4. DA ADJUDICAÇÃO E HOMOLOGAÇÃO

10.4.1. Caberá à Autoridade que determinou a abertura da Licitação, a decisão sobre a adjudicação e homologação do procedimento.

10.4.2. **A EMPRESA VENCEDORA DA LICITAÇÃO DEVERÁ ENVIAR A INDICAÇÃO DO RESPONSÁVEL PELA ASSINATURA DO CONTRATO A SER FIRMADO COM A PREFEITURA DO MUNICÍPIO DE CAJATI – SP, BEM COMO O PREPOSTO QUE IRÁ REPRESENTÁ-LA NA EXECUÇÃO DO CONTRATO APÓS A CLASSIFICAÇÃO DAS PROPOSTAS.**

### 10.5. DA PUBLICIDADE DOS ATOS

10.5.1. Da Habilitação ou Inabilitação, Classificação ou Desclassificação, dar-se-á conhecimento aos Licitantes através de órgão de Imprensa local (jornal oficial de publicação dos atos da Prefeitura Municipal de Cajati – SP: DIÁRIO OFICIAL ELETRÔNICO DO MUNICÍPIO, conforme Decreto 1200/15 de 05/03/2015.

10.5.2. Da Adjudicação e Homologação, dar-se-á conhecimento aos Licitantes através de órgão de Imprensa Oficial (Diário Oficial do Estado de São Paulo).

Visto  
Secretaria de Assuntos  
Jurídicos



**11. DO CONTRATO**

11.1. A minuta do contrato a ser firmado entre as partes encontra-se no Anexo III do Edital e obedecerá ao disposto na Lei Federal nº 8.666/93 e demais atualizações.

**11.2. Prazo para assinatura do contrato**

11.2.1. A Proponente vencedora deverá assinar contrato dentro de 03 (três) dias úteis, contados do comunicado a ser expedido ou pela publicação no órgão de Imprensa Oficial.

**11.3. Do prazo**

11.3.1.. O prazo de execução dos serviços será de 90 (noventa) dias, a contar da data da assinatura das autorizações para início dos serviços, podendo ser prorrogado, nos termos do Artigo 57, §1º, incisos I a VI da Lei Federal nº 8666/93 e demais atualizações e nas demais condições:

- a) Quando a obra ou serviço for subsidiada por valores de Convênio celebrado com o Estado ou União, e for necessária a prorrogação para se aguardar a liberação de repasses;
- b) Quando for comprovada urgência ou emergência, decorrente de calamidade pública ou estado de necessidade (chuvas torrenciais frequentes, desmoronamento ou outro fator originário da natureza), devidamente comprovado;
- c) Por caso fortuito, de força maior ou fato imprevisível devidamente justificado.
- d) Quando nos termos do Artigo 65 da Lei Federal nº 8666/93 e demais atualizações, houver aditamento da obra, mediante acréscimo.

11.3.2. Em hipótese alguma será admitida a prorrogação do prazo contratual consignado no item 11.3.1 do edital, sob a justificativa de falta de material ou insumos; falta de mão de obra qualificada; dificuldades na execução das obras ou serviços.

11.3.3. Qualquer atraso no Cronograma da Obra ou Serviço sob as justificativas descritas no item 11.3.2, implicará na não prorrogação do prazo contratual, acarretando o vencimento do contrato, com a aplicação das penalidades de multa pela obrigação não-cumprida, retenção da garantia contratual, se houver, e decretação de impedimento de contratar com a Prefeitura de Cajati pelo prazo de 02 (dois) anos.

11.3.4. Eventual prorrogação deverá ser dada com antecedência necessária, e só ocorrerá devidamente justificada pela empresa e ratificada pela Secretaria Municipal de Obras e Mobilidade Urbana, sendo o caso, ficando a solicitação sujeita a rejeição se não absolutamente comprovada a necessidade. A prorrogação imotivada implicará rescisão do contrato, perdas e danos e penalidades legais.

**11.4. Do pagamento**

11.4.1. O pagamento referente ao objeto desta licitação será efetuado, em até 15 (quinze) dias após a emissão da Nota Fiscal / Fatura, devidamente atestada pela Contratante.

11.4.2. As medições serão mensais.

**11.5. Do acréscimo ou da supressão**

\_\_\_\_\_  
Visto  
Secretaria de Assuntos  
Jurídicos

**11.5.1.** A Contratada fica obrigada a aceitar, nas mesmas condições contratuais, os acréscimos ou supressões que se fizerem nos termos do parágrafo 1º do art. 65 da Lei Federal nº 8.666/93 e demais atualizações.

**11.6. Das sanções administrativas para os licitantes / contratados.**

**11.6.1.** Com fundamento nos artigos 86 e 87, incisos I a IV da Lei Federal nº 8.666, de 21 de junho de 1993, nos casos de retardamento, de falha na execução do contrato ou de inexecução total ou parcial do objeto, a CONTRATADA poderá ser apenada, isoladamente, ou juntamente com as multas definidas no item **11.6.2**, com as seguintes penalidades:

**a)** Advertência;

**b)** Suspensão temporária de participação em licitação e impedimento de contratar com a Administração, por prazo não superior a 02 (dois) anos;

**c)** Declaração de inidoneidade para licitar ou contratar com a Administração Pública enquanto perdurarem os motivos determinantes da punição ou até que seja promovida a reabilitação perante a própria autoridade que aplicou a penalidade, que será concedida sempre que o contratado ressarcir a Administração pelos prejuízos resultantes e após decorrido o prazo da sanção aplicada com base sanção anterior;

**d)** Impedimento de licitar e contratar com a União, Estados, Distrito Federal ou Municípios e descredenciamento nos sistemas de cadastramento de fornecedores a que se refere o inciso III do art. 87 da Lei nº 8.666/1993 e demais atualizações, pelo prazo de até 02 (dois) anos.

**11.6.1.1** A falha na execução do contrato, para fins de aplicação do quanto previsto no **item 11.6.1**, estará configurada quando a CONTRATADA se enquadrar em pelo menos uma das situações previstas na **Tabela 2**.

**11.6.1.1.1.** Os pontos serão computados a partir da aplicação da penalidade.

**11.6.1.1.2.** Sendo a infração objeto de recurso administrativo, os pontos correspondentes ficarão suspensos até o seu julgamento e, sendo mantida a penalidade, serão computados, observado o prazo de 12 (doze) meses, a contar da data da aplicação da penalidade.

**11.6.2.** A CONTRATADA estará sujeita às seguintes penalidades pecuniárias:

**11.6.2.1.** Multa de 1% (um por cento) sobre o valor do Contrato por dia de atraso no início da prestação de serviços, até o máximo de 10 (dez) dias.

**11.6.2.1.1.** No caso de atraso por período superior a 10 (dez) dias, poderá ser promovida, a critério exclusivo da CONTRATANTE, a rescisão contratual, por culpa da CONTRATADA, aplicando-se a pena de multa de 10% (dez por cento) do valor total do Contrato, além da possibilidade de aplicação da pena de suspensão temporária do direito de licitar e contratar com a Administração Pública, pelo prazo máximo de 02 (dois) anos.

**11.6.2.2.** Multa por inexecução parcial do contrato: 20% (vinte por cento) sobre o valor mensal da parcela não executada, além da possibilidade de aplicação da pena de suspensão temporária do direito de licitar e contratar com a Administração Pública, pelo prazo máximo de 02 (dois) anos.

**11.6.2.3.** Multa por inexecução total do contrato: 30% (trinta por cento) sobre o valor total do contrato, além da possibilidade de aplicação da pena de suspensão temporária do direito de licitar e contratar com a Administração Pública, pelo prazo máximo de 02 (dois) anos.

**11.6.2.4.** Pelo descumprimento das obrigações contratuais, a Administração aplicará multas conforme a graduação estabelecida nas tabelas seguintes:

Visto  
Secretaria de Assuntos  
Jurídicos

**TABELA 1**

GRAU	CORRESPONDÊNCIA
1	0,2% do valor mensal do Contrato
2	0,4% do valor mensal do Contrato
3	0,8% do valor mensal do Contrato
4	1,6% do valor mensal do Contrato
5	3,2% do valor mensal do Contrato
6	4,0% do valor mensal do Contrato
X	O dobro do valor da última multa paga referente ao mesmo item

**TABELA 2**

ITEM	DESCRICAÇÃO	GRAU
1	Permitir a presença de empregado não uniformizado ou com uniforme manchado, sujo, mal apresentado e/ou sem crachá.	1
2	Manter empregado sem qualificação para a execução dos serviços.	1
3	Executar serviço incompleto, paliativo, provisório como por caráter permanente, ou deixar de providenciar recomposição complementar.	2
4	Fornecer informação falsa de serviço ou substituição de material licitado por outro de qualidade inferior.	2
5	Suspender ou interromper, salvo por motivo de força maior ou caso fortuito, os serviços contratuais.	6
6	Destruir ou danificar documentos por culpa ou dolo de seus agentes.	3
7	Utilizar as dependências da CONTRATANTE para fins diversos do objeto do contrato.	5
8	Recusar-se a executar serviço determinado pela FISCALIZAÇÃO, sem motivo justificado.	5
9	Permitir situação que crie a possibilidade de causar ou que cause dano físico, lesão corporal ou consequências letais.	6
10	Retirar das dependências da CONTRATANTE quaisquer equipamentos ou materiais previstos em contrato, sem autorização prévia do responsável.	1
11	Retirar funcionários ou encarregados do serviço durante o expediente, sem a anuência prévia da CONTRATANTE.	4

Para os itens a seguir, **DEIXAR** de:

12	Registrar e controlar, diariamente a assiduidade e a pontualidade de seu pessoal.	1
13	Substituir empregado que tenha conduta inconveniente ou incompatível com suas atribuições.	2
14	Manter a documentação de habilitação atualizada.	1
15	Cumprir horário estabelecido pelo contrato ou determinado pela FISCALIZAÇÃO	1
16	Cumprir determinação formal ou instrução complementar da FISCALIZAÇÃO.	2

Visto  
Secretaria de Assuntos  
Jurídicos

17	Efetuar a reposição de empregados faltosos.	2
18	Entregar o uniforme aos empregados.	1
19	Creditar os salários nas contas bancárias dos empregados, em agências localizadas na cidade local da prestação dos serviços ou em outro definido pela Administração.	1
20	Entregar ou entregar com atraso ou incompleta a documentação exigida na cláusula referente às condições de pagamento.	2
21	Apresentar notas fiscais discriminando preço e quantidade de todos os materiais utilizados mensalmente, indicando marca, quantidade total e quantidade unitária	4
22	Manter em estoque equipamento discriminados em contrato, para uso diário.	2
23	Fornecer EPIs (Equipamento de Proteção Individual) aos seus empregados e de impor penalidades àqueles que se negarem a usá-los.	2
24	Substituir os equipamentos que apresentarem defeitos e/ou apresentarem rendimento insatisfatório em até 48 horas, contadas da comunicação da CONTRATANTE.	2
25	Efetuar o pagamento de salários, vales transportes e/ou refeição, seguros, encargos fiscais e sociais, bem como arcar com quaisquer despesas diretas e/ou indiretas relacionadas à execução do contrato nas datas avençadas.	6
26	Efetuar os recolhimentos mensais das contribuições sociais da Previdência Social ou do FGTS.	6
27	Apresentar os documentos obrigatórios por ocasião da assinatura do contrato.	3
28	Apresentar os documentos obrigatórios por ocasião da apresentação da Nota Fiscal, previstos em contrato.	3
29	Apresentar, quando solicitado pela FISCALIZAÇÃO, Certidão de Regularidade do FGTS, CND das contribuições previdenciárias, CND dos tributos mobiliários do Município de Cajati, CNDT fornecida pela Justiça do Trabalho.	3
30	Apresentar, quando solicitado pela FISCALIZAÇÃO, Relação Atualizada dos Empregados, Folha de Frequência dos Empregados, Folha de Pagamento dos Empregados acompanhados dos holerites, todos, vinculados à execução contratual.	3
31	Apresentar, quando solicitado pela FISCALIZAÇÃO, cópia do protocolo de envio dos arquivos emitidos pela conectividade social (GFIP/SEFIP).	3
32	Apresentar, quando solicitado pela FISCALIZAÇÃO, cópia da relação de trabalhadores constantes da SEFIP, cópia da guia quitada do INSS (GPS), cópia da guia quitada do FGTS (GRF), referente ao período mencionado na notificação.	3
33	Cumprir quaisquer dos itens do contrato e seus anexos não previstos nesta tabela de multas.	2
34	Cumprir quaisquer dos itens do contrato <b>de forma reincidente</b> após formalmente notificada pela unidade fiscalizadora	X

**11.6.2.4.1.** Se, por qualquer meio, independentemente da existência de ação judicial, chegar ao conhecimento do gestor do contrato uma situação de inadimplemento com relação às obrigações trabalhistas, tais como salários, férias, 13º salário, FGTS, INSS, vales transporte, vales refeição,

Visto  
Secretaria de Assuntos  
Jurídicos

Página 17 de 70

seguros, entre outras verbas, previstos em lei ou instrumento normativo na categoria e constantes na planilha de composição de custo, caberá à autoridade apurá-la e, se o caso, garantido o contraditório, aplicar à CONTRATADA multa de **30%** (trinta por cento), sobre o valor da parcela não executada, pelo descumprimento de obrigação contratual e, persistindo a situação, o contrato será rescindido.

**11.6.2.5.** Havendo desinteresse da CONTRATADA em prorrogar o contrato sem a prévia comunicação antes do término do contrato estará sujeita à multa de 5% (cinco por cento) do valor do contrato.

**11.6.2.5.1.** A aplicação da multa não elide a aplicação das demais sanções previstas neste contrato, independentemente da ocorrência de prejuízo decorrente da descontinuidade da prestação de serviço imposto à Administração.

**11.6.3.** O valor da multa poderá ser descontado das faturas devidas à CONTRATADA.

**11.6.3.1.** Se o valor a ser pago à CONTRATADA não for suficiente para cobrir o valor da multa, a diferença será descontada da garantia contratual, quando exigida.

**11.6.3.2.** Se os valores das faturas e da garantia forem insuficientes, fica a CONTRATADA obrigada a recolher a importância devida no prazo de 05 (cinco) dias úteis, contados da comunicação oficial.

**11.6.3.3.** Esgotados os meios administrativos para cobrança do valor devido pela CONTRATADA à CONTRATANTE, este será encaminhado para inscrição em dívida ativa.

**11.6.4.** Caso haja rescisão, a mesma atrai os efeitos previstos no art. 80, incisos I e IV da Lei nº 8.666/1993.

**11.6.5.** Das decisões de aplicação de penalidades, caberá recurso nos termos do art. 109 da Lei nº 8.666/1993.

**11.6.6.** As penalidades aplicadas à CONTRATADA serão obrigatoriamente registradas no Portal da Transparência, TCE/SP e SICAF.

## **11.7. Da rescisão contratual**

**11.7.1.** A rescisão contratual pode ser:

**11.7.1.1.** Determinada por ato unilateral da Administração, nos casos enumerados nos incisos I a XII, XVII e XVIII do art. 78 da Lei Federal nº 8.666/93 e suas atualizações e item 11.6 do edital.

**11.7.1.2.** Amigável, mediante autorização da autoridade competente, reduzida a termo no processo licitatório, desde que demonstrada conveniência para a Administração.

**11.7.2.** A inexecução total ou parcial do contrato enseja a sua rescisão pela Administração, com as consequências previstas em Lei.

## **11.8. DAS OBRIGAÇÕES DA CONTRATADA**

**11.8.** Das obrigações da Contratada:

**a)** A Contratada assume integral responsabilidade por todos os equipamentos e materiais necessários à execução do serviço, bem como pelos profissionais empregados, inclusive pelos encargos trabalhistas, previdenciários, fiscais e comerciais incidentes ou que venham a

**Visto**  
**Secretaria de Assuntos**  
**Jurídicos**



incidir sobre o objeto do presente contrato, bem como se responsabiliza pela utilização de materiais de primeira qualidade, respondendo por esta utilização.

**Parágrafo Único** - A inadimplência da Contratada, com referência aos encargos estabelecidos nestas cláusulas, não transfere à Contratante a responsabilidade por seu pagamento, nem poderá onerar o objeto deste contrato.

- b) A Contratada se obriga a submeter à aprovação da contratante todos os materiais a serem utilizados nos serviços, antes de sua aplicação.
- c) A Contratada é responsável pelos danos causados diretamente à contratante ou terceiros de sua culpa ou dolo na execução deste contrato, não excluído ou reduzido essa responsabilidade a fiscalização e acompanhamento exercido pelo representante da Contratante.
- d) A Contratada se obriga a operar os equipamentos com pessoal especializado, arcando com todas as despesas com manutenção dos equipamentos, combustível, salários, encargos sociais, transporte, alimentação e estadia de seu pessoal, impostos e taxas incidentes sobre o objeto deste contrato.
- e) A Contratada se obriga a fornecer os equipamentos de proteção e segurança necessários à perfeita execução dos serviços, bem como, adota procedimentos de segurança que garantam a integridade física dos seus empregados, responsabilizando-se por eventual acidente que os mesmos venham a sofrer durante a execução dos serviços, objeto desta contratação.
- f) A Contratada é obrigada a reparar, corrigir, remover, reconstruir ou substituir, às suas expensas no total ou em parte, o objeto do contrato em que se verificarem vícios, defeitos ou incorreções resultantes da execução resultantes por período de até 05 (cinco) anos.
- g) A Contratada se obriga a executar os serviços dentro do prazo estabelecido neste instrumento. Caso não sejam concluídos todos os serviços previstos no Termo de Referência, não será realizado o pagamento final.
- h) A empresa obriga-se a manter durante a execução do contrato, em compatibilidade com as obrigações por ela assumida, todas as condições de habilitação e qualificação que são exigidas nesta licitação.
- i) A Contratada deverá entregar na Prefeitura, no início dos trabalhos, a respectiva ART - Anotação de Responsabilidade Técnica junto ao CREA, devidamente preenchida e quitada.
- j) A **CONTRATADA** deverá manter durante toda a execução do contrato o registro em CTPS de todos os seus funcionários;
- k) A **CONTRATADA** deverá apresentar as medições com relatório fotográfico dos Serviços;
- l) Matricular os serviços no INSS e entregar à Contratante as guias de recolhimento das contribuições devidas ao INSS e ao FGTS, nos termos da legislação específica em vigor. As referidas guias serão acompanhadas em papel timbrado da Contratada, carimbada e assinada por pessoa legalmente habilitada para tal fim, atestando, sob as penas da lei, que as mesmas correspondem fielmente ao total de mão de obra empregada nos serviços contratados;
- m) Obedecer às normas de higiene e prevenção de acidentes, a fim de garantir a salubridade e a segurança no acampamento e canteiro de serviços;
- n) Arcar, sem ônus para a Contratante, com todas as despesas decorrentes de eventuais trabalhos noturnos e em domingos e feriados, inclusive as de iluminação;
- o) Responder por todo ônus e obrigações concernentes às legislações Fiscal, Previdenciária, Trabalhista e Comercial, inclusive os decorrentes de acidentes de trabalho;
- p) Responder financeiramente, sem prejuízo das medidas e outras que possam ser adotadas, por quaisquer danos causados à União, Estado, Município ou terceiros, em razão da execução dos serviços;

Visto  
Secretaria de Assuntos  
Jurídicos

- q) Executar todos os serviços e instalações de acordo com os projetos, especificações e demais elementos técnicos que integram este Edital, obedecendo rigorosamente às Normas Técnicas da ABNT, bem como as determinações da Contratante;
- r) Comunicar a Fiscalização e proceder, às suas expensas, as correções necessárias, sempre que ocorrerem falhas, erros ou omissões nos projetos, especificações e demais elementos técnicos que integram este Edital, assumindo a responsabilidade pela correta execução de todos os serviços. Tais correções somente serão efetuadas com a aprovação da Fiscalização, que por sua vez consultará o(s) autor(res) do(s) projeto(s), para efeito de autorização;
- s) Manter permanentemente no local dos serviços, equipe técnica suficiente, composta pelos profissionais habilitados e de capacidade comprovada indicados na relação da equipe mínima, que assuma perante a Fiscalização, a responsabilidade técnica dos mesmos até sua entrega definitiva, inclusive com poderes para deliberar sobre qualquer determinação de emergência que se torne necessária;
- t) Reparar, corrigir, remover, reconstruir ou substituir, total ou parcialmente, às suas expensas, serviços objeto do Contrato em que se verificarem vícios, defeitos ou incorreções, resultantes da execução irregular, do emprego de materiais ou equipamentos inadequados ou não correspondentes às especificações;
- u) Apresentar na assinatura do Contrato os seguintes documentos:  
- Ficha de Registro de todos os funcionários que trabalharão no serviço referente ao objeto do Contrato;  
- PGR – Programa de Gerenciamento de Riscos;  
- PCMSO – Programa de Controle Médico de Saúde Ocupacional;  
- ASO – Atestado de Saúde Ocupacional;  
- Guias de FGTS e INSS devidamente liquidadas;  
- R.E – relação de empregados da GFIP (incluindo resumo fechamento empresa FGTS e resumo das informações à Previdência Social).
- v) Apresentar na emissão da Nota Fiscal os seguintes documentos:  
- Guias do FGTS e INSS devidamente liquidadas, referente ao mês de execução do serviço relacionado na nota fiscal.  
- R.E – relação de empregados da GFIP (incluindo resumo fechamento empresa FGTS e resumo das informações à Previdência Social).
- x) A contratada deverá apresentar mensalmente e em outra oportunidade se for solicitado, ao fiscalizador do contrato, ou a quem este indicar, cópias atualizadas das Certidões Negativas de Débito – CND, comprovante de regularidade com o INSS, Certificado de Regularidade junto ao FGTS e Certidão Negativa de Débitos Trabalhistas, bem como a Inexistência de fato impeditivo para o qual tenha concorrido a contratada.

## 12. DA GARANTIA

**12.1.** A contratada terá até 05 (cinco) dias improrrogavelmente, da assinatura do Contrato para prestar garantia, em quaisquer das modalidades previstas no artigo 56, da Lei Federal nº 8.666/93, equivalente a 5% (cinco por cento) do valor do Contrato, a qual será restituída, após recebimento definitivo do objeto contratual, mediante requerimento, obedecidas as normas aplicáveis à espécie.

**12.1.1.** O prazo de validade da garantia, nas modalidades fiança bancária, seguro garantia ou títulos da dívida pública deverá ser de, no mínimo, o prazo de vigência contratual.

**12.2.** A garantia e seus reforços da CONTRATADA responderão por todas as sanções pecuniárias exigíveis após o encerramento do contrato.

**12.3.** A garantia prestada na modalidade seguro-garantia ou fiança bancária deve explicitar a cobertura integral do Contrato, inclusive quanto ao pagamento imediato a CONTRATANTE.

Visto  
Secretaria de Assuntos  
Jurídicos

**12.4.** A garantia prestada deverá ser substituída automaticamente pela CONTRATADA quando da ocorrência de seu vencimento, independentemente de comunicado da CONTRATANTE, de modo a manter ininterruptamente garantido o Contrato celebrado, sob pena de incorrer nas penalidades previstas.

**12.5.** A garantia prestada poderá ser substituída, mediante requerimento da CONTRATADA, respeitadas as modalidades previstas.

**12.6.** O reforço e/ou a regularização da garantia, excetuada a hipótese prevista anteriormente, deverá ser efetuado no prazo máximo de 05 (cinco) dias úteis, contados do recebimento da comunicação feita por escrito pela CONTRATANTE, sob pena de incorrer a CONTRATADA nas penalidades previstas.

**12.7.** O prazo acima aludido poderá ser prorrogado uma vez, por igual período, quando solicitado pela CONTRATADA durante o transcurso do prazo, se ocorrer motivo justificado e aceito pela CONTRATANTE.

**12.8.** Por ocasião do encerramento do Contrato, o que restar da garantia da execução e seus reforços, serão liberados ou restituídos após a liquidação das multas aplicadas, ou após a dedução de eventual valor de condenação da CONTRATADA.

**12.9.** Após o recebimento definitivo do objeto do Contrato, a CONTRATADA para requerer o levantamento da garantia deverá apresentar os seguintes documentos:

**12.9.1.** Pesquisa fonética em nome da empresa CONTRATADA, perante a Justiça do Trabalho de primeiro e segundo grau e, em havendo ações em curso contra a CONTRATADA, e estando o Município de Cajati no polo passivo da ação, a empresa deverá apresentar Certidão de Objeto e Pé atualizada das ações existentes;

**12.9.2** Caso a Administração Pública Municipal figure no polo passivo de alguma ação trabalhista, esta se reserva o direito de reter a fiança até final decisão da Justiça Trabalhista, nos termos da Súmula nº 331 do TST, sem prejuízo de outras medidas cabíveis para seu completo ressarcimento.

### **13. DOS RECURSOS E IMPUGNAÇÕES**

**13.1.** Somente serão aceitos recursos por escrito e dirigidos à Comissão de Licitações, previstos na Lei Federal nº 8.666/93 e suas atualizações, os quais deverão ser protocolados na Seção de Protocolo, das 09:00 horas às 11 horas e 30 minutos e das 14:00 horas às 16:00 horas, o ainda por email: [compras@cajati.sp.gov.br](mailto:compras@cajati.sp.gov.br).

**13.2.** O prazo para impugnação deste edital é o constante no § 1º e § 2º, do Artigo 41 da Lei Federal nº 8666/93 e demais atualizações.

**13.3.** As impugnações serão julgadas pela Comissão de Licitações, com recurso ao Senhor Prefeito Municipal.

**13.3.1.** Conforme Lei 9800/99 em seu artigo 1º: "*É permitida às partes a utilização de sistema de transmissão de dados e imagens, para a prática de atos processuais que dependam de petição escrita*" e artigo 2º: "*A utilização de sistema de transmissão de dados e imagens não prejudica o cumprimento dos prazos*".

**13.4.** Os casos omissos serão resolvidos pela Comissão Julgadora de Licitações.

### **14. DO HORÁRIO E LOCAL DE OBTENÇÃO DE ESCLARECIMENTOS**

**14.1.** O Edital poderá ser consultado e adquirido, junto ao Departamento de Suprimentos, situado na Praça do Paço Municipal – nº 10 - Centro - Cajati - SP, nos horários das 9:00 hs às 11:30 hs e das 14:00 h às 16:00 hs, mediante o pagamento do valor de R\$ 17,79 (dezesete reais, setenta e nove centavos).

**14.2.** Os pedidos de esclarecimentos referente ao Edital deverão ser por escrito e dirigidos à Comissão de Licitações e **PROTOCOLADOS no mesmo endereço, local e**

**horários do sub-item 13.1 até 03 (três) dias úteis antes do recebimento dos envelopes ou via email [compras@cajati.sp.gov.br](mailto:compras@cajati.sp.gov.br).**

**15. DISPOSIÇÕES FINAIS**

- 15.1.** A participação na presente licitação evidencia ter o participante examinado cuidadosamente o seu objeto e se inteirado sobre os diversos aspectos que possam influir direta ou indiretamente, na execução do objeto da licitação, aceitando irrevocavelmente todos os termos deste Edital e seus anexos.
- 15.2.** Antes da entrega da proposta deverá a empresa que desejar concorrer, verificar se todos os orçamentos e documentações estão devidamente rubricados e assinados;
- 15.3.** A licitante vencedora que, devidamente convocada, deixar de comparecer para a assinatura do contrato no prazo assinalado no item 11.2.1., ficará sujeita às penalidades previstas na Lei nº 8.666/93.
- 15.4.** Para efeitos de julgamento das propostas poderá a Comissão Interna de Licitação proceder, a qualquer tempo, diligências para esclarecer e/ou melhor, fundamentar a decisão.
- 15.5.** Poderão as empresas interessadas na participação desta licitação efetuar visita técnica, comprovando que o mesmo visitou o(s) local(is) do(s) serviço(s), não sendo esta condição habilitatória para as empresas, sendo facultativa e de interesse dos próprios licitantes;
- 15.6.** Em caso de interesse em realizar a visita técnica, o responsável da empresa deverá comparecer entre os dias 21 de setembro de 2023 à 20 de outubro de 2023, das 08:00 horas às 11:00 horas, na Secretaria Municipal de Obras e Mobilidade urbana da Prefeitura Municipal de Cajati, na Praça do Paço Municipal – Centro – Cajati – SP, mediante agendamento com a Secretaria Municipal de Obras e Mobilidade Urbana, através do Telefone (13) 3854-8700. Para a visita técnica, o responsável deverá apresentar-se munido de comprovação de fazer parte do quadro de funcionários da empresa, para, junto com a equipe técnica da Prefeitura Municipal de Cajati, proceder a visita. Deverá anexar o Atestado de Visita Técnica devidamente preenchido conforme Anexo V do edital ou declaração de que optou em não realizar a Visita Técnica conforme modelo no mesmo Anexo V do edital.

**16. FORO**

- 16.1.** Fica eleito o Foro da Comarca de Jacupiranga/SP, para dirimir quaisquer dúvidas oriundas desta Licitação, com renúncia a qualquer outro, por mais especial que seja.

Cajati/SP, 20 de setembro de 2023.

**ROSEMEIRE VIEIRA DOS SANTOS**  
Departamento de Suprimentos

**GABRIEL ORBELIFRANÇA**  
Secretaria Municipal de Administração e  
Gestão de Pessoas

**LUIZ HENRIQUE KOGA**  
Prefeito Municipal

**Visto**  
Secretaria de Assuntos  
Jurídicos



**PREFEITURA DO MUNICÍPIO DE CAJATI**  
**Estado de São Paulo**

[www.cajati.sp.gov.br](http://www.cajati.sp.gov.br) - [compras@cajati.sp.gov.br](mailto:compras@cajati.sp.gov.br)

Divisão de Licitações e Contratos

(13) 3854-8700

[compras@cajati.sp.gov.br](mailto:compras@cajati.sp.gov.br)



**PROCESSO ADMINISTRATIVO ELETRÔNICO Nº 785/2023 1DOC**

**CONCORRÊNCIA Nº 016/2023**

**A N E X O I**

**PROJETO BÁSICO**  
**(Termo de Referência)**

---

**Visto**  
**Secretaria de Assuntos**  
**Jurídicos**

**Página 23 de 70**

Assinado por 4 pessoas: CIRINEU SILAS BITENCOURT, ROSEMEIRE VIEIRA DOS SANTOS, LUIZ HENRIQUE KOGA e GABRIEL ORBELI FRANÇA  
Para verificar a validade das assinaturas, acesse <https://cajati.1doc.com.br/verificacao/9DAE-9225-B356-DBD5> e informe o código 9DAE-9225-B356-DBD5





**DEMONSTRAÇÃO DA COMPOSIÇÃO DA TAXA DE BENEFÍCIOS E  
DESPESAS INDIRETAS**

	<b>Despesas indiretas</b>	
<b>AC:</b>	Taxa de administração central;	
<b>S:</b>	Taxa de seguros;	
<b>R:</b>	Taxa de riscos;	
<b>G:</b>	Taxa de garantias;	
<b>DF:</b>	Taxa de despesas financeiras;	
<b>Total Despesas Indiretas</b>		
	<b>Bonificação</b>	
<b>L:</b>	Taxa de lucro / remuneração;	
<b>Total Bonificação</b>		
	<b>Detalhe Impostos</b>	
	PIS	
	COFINS	
	ISSQN	
	CPRB	
<b>I:</b>	Taxa de incidência de impostos (PIS, COFINS, ISSQN, CPRB)	
<b>Fórmula para o cálculo do B.D.I. (benefícios e despesas indiretas)</b>		
<b>BDI =</b>	$\frac{(1 + AC + S + R + G) \times (1 + DF) \times (1 + L)}{(1 - I)}$	<b>-1</b>

Assinado por 3 pessoas: MARIA CARMEN MARINTE BOTELHO, JASON SANGALLETI e LUIZ HENRIQUE KOGA  
Para verificar a validade das assinaturas, acesse <https://cajati1.docu.com.br/verificacao/7E06C852-131E6C80B> e informe o código 7E06C852-131E6C80B



Visto  
Secretaria de Assuntos  
Jurídicos





# PREFEITURA DO MUNICÍPIO DE CAJATI

Estado de São Paulo

[www.cajati.sp.gov.br](http://www.cajati.sp.gov.br) - [compras@cajati.sp.gov.br](mailto:compras@cajati.sp.gov.br)

Divisão de Licitações e Contratos

(13) 3854-8700

[compras@cajati.sp.gov.br](mailto:compras@cajati.sp.gov.br)



PREFEITURA MUNICIPAL DE CAJATI  
ESTADO DE SÃO PAULO

SECRETARIA MUNICIPAL DE OBRAS E MOBILIDADE URBANA



## CRONOGRAMA FÍSICO - FINANCEIRO

OBJETO: REFORMA DAS UBS DO BAIRRO VILA ANDRÉIA E UBS DO BAIRRO CAPITÃO BRAZ		PRAZO PROPOSTO			DATA BASE:	
		INÍCIO: 05 dias após a data da assinatura da O.S.			julho-23	
		FINAL: 90 dias a partir da data da assinatura da O.S.				
ITEM	SERVIÇOS	UNIDADE	1º mês	2º mês	3º mês	TOTAL
			30 dias	60 dias	90 dias	
<b>1. UBS - VILA ANDRÉIA</b>						
		%	27%	40%	32%	
		R\$	54.560,06	80.816,44	64.642,69	200.019,20
<b>2. UBS - CAPITÃO BRAS</b>						
		%	46%	54%		
		R\$	35.698,57	41.263,53		76.962,10
<b>TOTAL</b>		R\$	90.258,64	R\$ 122.079,97	R\$ 64.642,69	R\$ 276.981,30

Visto  
Secretaria de Assuntos  
Jurídicos

Página 25 de 70



### MEMORIAL DESCRITIVO

#### OBRA:

REFORMA DAS UBS DO BAIRRO VILA ANDRÉIA E UBS DO BAIRRO CAPITÃO BRÁS.

#### LOCAL:

BAIRRO VILA ANDRÉIA E BAIRRO CAPITÃO BRÁS - CAJATI-SP.

#### APRESENTAÇÃO

ESTE MEMORIAL DESCRITIVO TEM POR OBJETIVO ESTABELECEER CRITÉRIOS DE MEDIÇÃO, TIPO DE MATERIAIS, BEM COMO DESCREVER E ESPECIFICAR DE FORMA CLARA OS SERVIÇOS A SEREM EXECUTADOS PARA REFORMA DAS UBS DO BAIRRO VILA ANDRÉIA E UBS DO CAPITÃO BRÁS, NO MUNICÍPIO DE CAJATI/SP.

#### DOS SERVIÇOS A SEREM EXECUTADOS:

##### 1. UBS - VILA ANDRÉIA

###### 1.1 SERVIÇOS PRELIMINARES

###### PLACA DE IDENTIFICAÇÃO PARA OBRA

Será medido por área de placa executada (m<sup>2</sup>).

O item remunera o fornecimento de materiais, acessórios para fixação e a mão-de-obra necessária para instalação de placa para identificação da obra, englobando os módulos referentes às placas do Governo do Estado de São Paulo, da empresa Gerenciadora, e do cronograma da obra, constituída por: chapa em aço galvanizado nº16 ou nº18, com tratamento anticorrosivo resistente às intempéries; Fundo em compensado de madeira, espessura de 12 mm; requadro e estrutura em madeira; Marcas, logomarcas, assinaturas e título da obra, conforme especificações do Manual de Padronização de Assinaturas do Governo do Estado de São Paulo e da empresa Gerenciadora; Pontaletes de Erisma uncinatum (conhecido como Quarubarana ou Cedrinho), ou Qualea spp (conhecida como Cambará), de 3 x 3. Não remunera as placas dos fornecedores.

###### RETIRADA DE ESQUADRIA EM VIDRO

Será medido pela área da esquadria em vidro retirada (m<sup>2</sup>).

O item remunera o fornecimento da mão-de-obra necessária para a retirada de esquadria em vidro de qualquer natureza, inclusive fixação; remunera também a seleção e a guarda do material reaproveitável.

###### ARGAMASSA DE REGULARIZAÇÃO E/OU PROTEÇÃO

Será medido pelo volume de argamassa executada, nas dimensões especificadas em projeto (m<sup>3</sup>).

Assinado por 3 pessoas: MARIA CARMEN AMARANTE BOTELHO, JAISON SANGALETTI e LUIZ HENRIQUE KOGA  
Para verificar a validade das assinaturas, acesse <https://cajati.1doc.com.br/verificacao/7E06-C852-13E6-C80B> e informe o código 7E06-C852-13E6-C80B

O item remunera o fornecimento de cimento, areia, equipamentos e a mão de obra necessária para o preparo, lançamento e regularização da argamassa.

### 1.2 REALOCAÇÃO DE CONDENSADORA DA SALA DE ESPERA

#### ISOLAMENTO TÉRMICO EM ESPUMA ELASTOMÉRICA, ESPESSURA DE 9 A 12 MM, PARA TUBULAÇÃO DE 1/4" (COBRE)

Será medido por comprimento de isolamento térmico instalado (m).

O item remunera o fornecimento e instalação de isolamento térmico em espuma elastomérica, para tubulação de cobre com diâmetro de 1/4" (6 mm), espessura de 9 a 12 mm, referência Armaflex da Armacell ou equivalente. Remunera também o fornecimento de materiais acessórios e a mão-de-obra necessária para a instalação do isolante térmico flexível em tubulações de refrigeração ou climatização, existentes ou novas, conforme recomendações do fabricante.

#### ISOLAMENTO TÉRMICO EM ESPUMA ELASTOMÉRICA, ESPESSURA DE 9 A 12 MM, PARA TUBULAÇÃO DE 1/2" (COBRE)

Será medido por comprimento de isolamento térmico instalado (m).

O item remunera o fornecimento e instalação de isolamento térmico em espuma elastomérica, para tubulação de cobre com diâmetro de 1/2" (12 mm), espessura de 9 a 12 mm, referência Armaflex da Armacell ou equivalente. Remunera também o fornecimento de materiais acessórios e a mão-de-obra necessária para a instalação do isolante térmico flexível em tubulações de refrigeração ou climatização, existentes ou novas, conforme recomendações do fabricante.

#### TUBO DE COBRE FLEXÍVEL, ESPESSURA 1/32" - DIÂMETRO 1/4", INCLUSIVE CONEXÕES

Será medido por comprimento de tubulação executada (m).

O item remunera o fornecimento e instalação de tubo de cobre flexível sem costura, diâmetro nominal de 6,35 mm (1/4), espessura 1/32, com tratamento térmico após a trefilação; inclusive conexões, materiais acessórios, fixação por grampos ou presilhas quando a tubulação for aparente, abertura e fechamento de rasgos e recobrimento com argamassa à base de isolante térmico, para tubulações embutidas. Norma técnica: NBR 7541.

#### TUBO DE COBRE FLEXÍVEL, ESPESSURA 1/32" - DIÂMETRO 1/2", INCLUSIVE CONEXÕES

Será medido por comprimento de tubulação executada (m).

O item remunera o fornecimento e instalação de tubo de cobre flexível sem costura, diâmetro nominal de 12,70 mm (1/2), espessura 1/32, com tratamento térmico após a trefilação; inclusive conexões, materiais acessórios, fixação por grampos ou presilhas quando a tubulação for aparente, abertura e fechamento de rasgos e recobrimento com argamassa à base de isolante térmico, para tubulações embutidas. Norma técnica: NBR 7541.

#### CABO DE COBRE FLEXÍVEL DE 3 X 2,5 MM<sup>2</sup>, ISOLAMENTO 0,6/1 KV - ISOLAÇÃO HEPR 90°C

Será medido por comprimento de cabo instalado (m).

O item remunera o fornecimento de cabo formado por fios de cobre eletrolítico nu, tempera mole, encordoamento flexível classe 5, isolamento em composto termofixo HEPR 90° e cobertura



composta com termoplástico PVC-ST2 (halogenado), conforme norma NBR 7286; remunera também materiais e a mão de obra necessária para a enfição e instalação do cabo.

#### **RETIRADA DE APARELHO DE AR CONDICIONADO PORTÁTIL**

Será medido por unidade de aparelho de ar condicionado retirado (un).

O item remunera o fornecimento da mão-de-obra necessária para a remoção completa de aparelho de ar condicionado portátil; remunera também a seleção e a guarda do material reaproveitável.

#### **ELETRICISTA COM ENGARGOS COMPLEMENTARES**

Será medido por hora de eletricitista com encargos complementares trabalhada (h).

O item remunera o fornecimento de mão de obra especializada para realocação da condensadora que se encontra em frente a recepção atualmente, o aparelho será transferido para a lateral do prédio.

#### **AUXILIAR DE ELETRICISTA COM ENGARGOS COMPLEMENTARES**

Será medido por hora de auxiliar de eletricitista com encargos complementares trabalhada (h).

O item remunera o fornecimento de mão de obra especializada para realocação da condensadora que se encontra em frente a recepção atualmente, o aparelho será transferido para a lateral do prédio.

### **1.3 FECHAMENTO DE SALA**

#### **ESCAVAÇÃO MANUAL EM SOLO DE 1ª E 2ª CATEGORIA EM CAMPO ABERTO**

Será medido pelo volume real escavado (m<sup>3</sup>).

O item remunera o fornecimento da mão de obra necessária para a escavação manual em solo, de primeira ou segunda categoria, em campo aberto.

#### **DEMOLIÇÃO MANUAL DE REVESTIMENTO CERÂMICO, INCLUINDO A BASE**

Será medido por área real de revestimento cerâmico, inclusive a base, demolido, medida no projeto, ou conforme levantamento cadastral, ou aferida antes da demolição(m<sup>2</sup>).

O item remunera o fornecimento da mão-de-obra necessária e ferramentas adequadas para a execução dos serviços de: demolição, fragmentação de revestimentos cerâmicos, inclusive a base de assentamento, manualmente; a seleção e a acomodação manual do entulho em lotes. Normas técnicas: NBR 15112, NBR 15113 e NBR 15114.

#### **CONCRETO PREPARADO NO LOCAL, FCK = 20 MPA**

Será medido pelo volume calculado no projeto de formas, sendo que o volume da interseção dos diversos elementos estruturais deve ser computado uma só vez (m<sup>3</sup>).

O item remunera o fornecimento de betoneira, pedra britada números 1, cimento, areia e a mão de obra necessária para o preparo do concreto, com resistência mínima à compressão de 20 MPa. Norma técnica: NBR 12655.

#### **LANÇAMENTO E ADENSAMENTO DE CONCRETO OU MASSA EM ESTRUTURA**

Será medido pelo volume calculado no projeto de formas; sendo que o volume da interseção dos diversos elementos estruturais deve ser computado uma só vez (m<sup>3</sup>).



O item remunera o fornecimento de equipamentos e mão de obra necessários para o transporte interno à obra, lançamento e adensamento de concreto ou massa em estrutura.

#### **ARMADURA EM BARRA DE AÇO CA-50 (A OU B) FYK = 500 MPA**

Será medido pelo peso nominal das bitolas constantes no projeto de armadura (kg).

O item remunera o fornecimento de aço CA-50 (A ou B) com fyk igual 500 MPa, dobramento, transporte e colocação de armaduras de qualquer bitola e qualquer comprimento; estão incluídos no item os serviços e materiais secundários como arame, espaçadores, perdas decorrentes de desbitolamento, cortes e pontas de traspasse para emendas.

#### **ARMADURA EM BARRA DE AÇO CA-60 (A OU B) FYK = 600 MPA**

Será medido pelo peso nominal das bitolas constantes no projeto de armadura (kg).

O item remunera o fornecimento de aço CA-60 (A ou B) com fyk igual 600 MPa, dobramento, transporte e colocação de armaduras de qualquer bitola e qualquer comprimento; estão incluídos no item os serviços e materiais secundários como arame, espaçadores, perdas decorrentes de desbitolamento, cortes e pontas de traspasse para emendas.

#### **IMPERMEABILIZAÇÃO EM MEMBRANA DE ASFALTO MODIFICADO COM ELASTÔMEROS, NA COR PRETA**

Será medido por área de superfície com impermeabilização executada (m<sup>2</sup>).

O item remunera o fornecimento de impermeabilização flexível para moldagem no local, monocomponente, compreendendo: a) Membrana à base de asfalto modificado com elastômeros dispersos em meio solvente, com as características técnicas: - Coloração preta, com estabilidade físico-química e elasticidade permanente, aplicação a frio e necessidade de proteção mecânica; referência comercial Denverpren da Dever Global, Vedapren da Otto Baumgart, Igolflex Preto da Sika ou equivalente, desde que atenda às exigências mínimas da NBR 13121 e às características técnicas acima descritas; b) Materiais acessórios e a mão de obra necessária para a execução dos serviços, inclusive limpeza da superfície. Não remunera o fornecimento e instalação de reforço têxtil sintético, a camada separadora e a proteção mecânica final, quando necessário.

#### **ALVENARIA DE BLOCO DE CONCRETO DE VEDAÇÃO DE 14 X 19 X 39 CM - CLASSE C**

Será medido por área de superfície executada, descontando-se todos os vãos (m<sup>2</sup>).

O item remunera o fornecimento de materiais e mão de obra necessária para a execução de alvenaria de vedação ou estrutural, para uso revestido/aparente, confeccionada em bloco vazado de concreto de 14 x 19 x 39 cm e resistência mínima a compressão de 3 MPa, classe C; assentada com argamassa mista de cimento, cal hidratada e areia. Norma técnica NBR 6136 e utilização estrutural desde que atenda a NBR 16868/20.

#### **VERGA MOLDADA IN LOCO EM CONCRETO PARA JANELAS COM ATÉ 1,5 M DE VÃO. AF\_03/2016**

Será medido por comprimento de verga executada (m).

O item remunera a execução de verga e contra-verga moldada in loco em concreto armado para duas janelas da nova sala de 1,5m de comprimento e 1,1m de altura, bem como materiais e mão de obra necessária para execução da mesma.

### CHAPISCO

Será medido pela área revestida com chapisco, não se descontando vãos de até 2,00 m<sup>2</sup> e não se considerando espaletas. Os vãos acima de 2,00 m<sup>2</sup> deverão ser deduzidos na totalidade e as espaletas desenvolvidas (m<sup>2</sup>).

O item remunera o fornecimento de cimento, areia e a mão-de-obra necessária para a execução do chapisco.

### EMBOÇO COMUM

Será medido pela área revestida com emboço, não se descontando vãos de até 2,00 m<sup>2</sup> e não se considerando espaletas. Os vãos acima de 2,00 m<sup>2</sup> deverão ser deduzidos na totalidade e as espaletas desenvolvidas (m<sup>2</sup>).

O item remunera o fornecimento de cal hidratada, areia, cimento e a mão-de-obra necessária para a execução do emboço comum sarrafeado.

### REBOCO

Será medido pela área revestida com reboco, não se descontando vãos de até 2,00 m<sup>2</sup> e não se considerando espaletas. Os vãos acima de 2,00 m<sup>2</sup> deverão ser deduzidos na totalidade e as espaletas desenvolvidas (m<sup>2</sup>).

O item remunera o fornecimento de cal hidratada, areia e a mão de obra necessária para a execução do reboco.

### CAIXILHO EM ALUMÍNIO DE CORRER COM VIDRO, LINHA COMERCIAL

Será medido por área de caixilho instalado (m<sup>2</sup>).

O item remunera o fornecimento do caixilho de correr completo, linha comercial, em perfis de alumínio anodizado natural, com vidro; cimento; areia; acessórios e a mão de obra necessária para a instalação completa do caixilho.

### PORTA LISA DE MADEIRA, INTERNA "PIM", PARA ACABAMENTO EM PINTURA, PADRÃO DIMENSIONAL MÉDIO, COM FERRAGENS, COMPLETO - 80 X 210 CM

Será medido por unidade de porta montada e instalada (un).

O item remunera o fornecimento da folha de porta lisa de 35 mm em madeira, acabamento base pintura; guarnição, alizar/batente em madeira; 03 dobradiças em latão ou aço cromado; ferragem completa com fechadura mecânica máquina 55 mm e maçaneta tipo alavanca para porta interna 01 folha de 35 mm (ferragem para tráfego regular de 50.000 ciclos de abertura e fechamento), conforme NBR 15930-2; acessórios e mão de obra necessária para montagem e instalação completa da porta.

### PEITORIL E/OU SOLEIRA EM GRANITO, ESPESSURA DE 2 CM E LARGURA ATÉ 20 CM, ACABAMENTO POLIDO

Será medido pelo comprimento de soleira e/ou peitoril revestidos com granito (m).

O item remunera o fornecimento de materiais e a mão de obra necessária para execução do revestimento de peitoril e/ou soleira com granito na espessura de 2 cm e largura até 20 cm; assentamento com argamassa colante industrializada; acabamento polido, nas cores: cinza Andorinha, cinza Corumbá, Santa Cecília, verde Ubatuba ou branco Dallas. Não remunera o preparo prévio da superfície.

### 1.4 CALÇADA NOS FUNDOS DO PRÉDIO

#### ESCAVAÇÃO MANUAL EM SOLO DE 1ª E 2ª CATEGORIA EM CAMPO ABERTO

Será medido pelo volume real escavado (m<sup>3</sup>).

O item remunera o fornecimento da mão de obra necessária para a escavação manual em solo, de primeira ou segunda categoria, em campo aberto.

#### REATERRO MANUAL APILOADO SEM CONTROLE DE COMPACTAÇÃO

Será medido pelo volume de reaterro em valas, poços ou cavas executado (m<sup>3</sup>).

O item remunera o fornecimento da mão de obra necessária para a execução dos serviços de reaterro manual apiloado, com material existente ou importado, sem controle de compactação.

#### DEMOLIÇÃO MANUAL DE CONCRETO ARMADO

Será medido pelo volume real demolido, medido no projeto, ou conforme levantamento cadastral, ou aferido antes da demolição(m<sup>3</sup>).

O item remunera o fornecimento da mão-de-obra necessária e ferramentas adequadas para a execução dos serviços de: desmonte, demolição, fragmentação de elementos em concreto armado manualmente; a seleção e a acomodação manual do entulho em lotes. Normas técnicas: NBR 15112, NBR 15113 e NBR 15114.

#### EXECUÇÃO DE PASSEIO (CALÇADA) OU PISO DE CONCRETO COM CONCRETO MOLDADO IN LOCO, FEITO EM OBRA, ACABAMENTO CONVENCIONAL, ESPESSURA 8 CM, ARMADO. AF\_08/2022

Será medido por área de passeio (calçada) ou piso de concreto com concreto moldado in loco executado (m<sup>2</sup>).

O item remunera a execução de passeio (calçada) ou piso de concreto com tela de aço soldada nervurada, ca-60, q-196, (3,11 kg/m<sup>2</sup>), diâmetro do fio = 5,0 mm, largura = 2,45 m, espaçamento da malha = 10 x 10 cm e concreto fck = 20mpa, traço 1:2,7:3 (em massa seca de cimento/ areia média/ brita 1) - preparo mecânico com betoneira 400 l com 8cm de espessura.

### 1.5 RAMPA DE ACESSIBILIDADE

#### ESCAVAÇÃO MANUAL EM SOLO DE 1ª E 2ª CATEGORIA EM CAMPO ABERTO

Será medido pelo volume real escavado (m<sup>3</sup>).

O item remunera o fornecimento da mão de obra necessária para a escavação manual em solo, de primeira ou segunda categoria, em campo aberto.

#### EXECUÇÃO DE PASSEIO (CALÇADA) OU PISO DE CONCRETO COM CONCRETO MOLDADO IN LOCO, FEITO EM OBRA, ACABAMENTO CONVENCIONAL, ESPESSURA 8 CM, ARMADO. AF\_08/2022

Será medido por área de passeio (calçada) ou piso de concreto com concreto moldado in loco executado (m<sup>2</sup>).

O item remunera a execução de passeio (calçada) ou piso de concreto com tela de aço soldada nervurada, ca-60, q-196, (3,11 kg/m<sup>2</sup>), diâmetro do fio = 5,0 mm, largura = 2,45 m, espaçamento da malha = 10 x 10 cm e concreto fck = 20mpa, traço 1:2,7:3 (em massa seca de cimento/ areia média/ brita 1) - preparo mecânico com betoneira 400 l com 8cm de espessura.



### 1.6 LIGAÇÃO DO ESGOTO NA REDE PÚBLICA

#### **CAIXA DE CONCRETO ARMADO PRE-MOLDADO, COM FUNDO E TAMPA, DIMENSÕES DE 0,60 X 0,60 X 0,50 M**

Será medido por unidade de caixa de concreto armado pré-moldado, com fundo e tampa, instalado (um).

O item remunera a instalação de caixa de concreto armado pré-moldado, incluso fundo e tampa, com dimensões 0,60m x 0,60m x 0,50m, bem como materiais e mão de obra necessária para instalação da mesma.

#### **TUBO DE PVC RÍGIDO PxB COM VIOLA E ANEL DE BORRACHA, LINHA ESGOTO SÉRIE REFORÇADA R', DN= 100 MM, INCLUSIVE CONEXÕES**

Será medido por comprimento de tubulação executada (m).

Nas redes de captação dos sistemas de esgoto e águas pluviais, prumadas, coletores e subcoletores, considerar o comprimento total da tubulação executada.

O item remunera o fornecimento de materiais e mão de obra, e instalação de tubos de PVC rígido, P x B com viola e anel de borracha, linha esgoto série reforçada R, DN= 100 mm, inclusive conexões. Nos tubos deverão estar gravados marca do fabricante, norma de fabricação e o diâmetro do tubo; remunera também:

- Solução limpadora e pasta lubrificante para juntas elásticas, ligações calha-condutor para águas pluviais, materiais acessórios e eventuais perdas de corte;
- Abertura e fechamento de rasgos para tubulações embutidas, ou escavação e reaterro apiloado de valas com profundidade média de 60 cm para tubulações enterradas ou fixação por grampos ou presilhas para tubulações aparentes. Normas técnicas: NBR-5688, NBR-8160.

#### **REATERRO MANUAL APILOADO SEM CONTROLE DE COMPACTAÇÃO**

Será medido pelo volume de reaterro em valas, poços ou cavas executado (m<sup>3</sup>).

O item remunera o fornecimento da mão de obra necessária para a execução dos serviços de reaterro manual apiloado, com material existente ou importado, sem controle de compactação.

#### **ESCAVAÇÃO MANUAL EM SOLO DE 1ª E 2ª CATEGORIA EM CAMPO ABERTO**

Será medido pelo volume real escavado (m<sup>3</sup>).

O item remunera o fornecimento da mão de obra necessária para a escavação manual em solo, de primeira ou segunda categoria, em campo aberto.

### 1.7 COBERTURA

#### **RETIRADA DE TELHAMENTO PERFIL E MATERIAL QUALQUER, EXCETO BARRO**

Será medido pela área de cobertura em projeção horizontal (m<sup>2</sup>), com os acréscimos:

- 5% para cobertura de 18% a 27% de inclinação;
- 8% para cobertura de 28% a 38% de inclinação;
- 12% para cobertura de 39% a 50% de inclinação.

O item remunera o fornecimento da mão-de-obra necessária para a retirada completa das telhas em qualquer material, ou perfil, exceto barro, inclusive elementos de fixação, a seleção e a guarda das peças reaproveitáveis.

### RETIRADA DE CUMEEIRA, ESPIGÃO OU RUFO PERFIL QUALQUER

Será medido pelo comprimento total das peças retiradas (m).

O item remunera o fornecimento da mão-de-obra necessária para a retirada completa das peças, inclusive elementos de fixação, a seleção e a guarda das peças reaproveitáveis.

### RETIRADA DE ESTRUTURA EM MADEIRA TESOURA - TELHAS PERFIL QUALQUER

Será medido pela área de cobertura em projeção horizontal (m<sup>2</sup>).

O item remunera o fornecimento da mão-de-obra necessária para a retirada completa da estrutura de madeira, em tesoura, para telhas de qualquer perfil, a seleção e a guarda das peças reaproveitáveis.

### TELHAMENTO EM CHAPA DE AÇO COM PINTURA POLIÉSTER, TIPO SANDUÍCHE, ESPESSURA DE 0,50 MM, COM POLIESTIRENO EXPANDIDO

Será medido pela área de telhamento (m<sup>2</sup>), sendo:

- Quando plano, ou inclinado abaixo de 18%, pela área de cobertura em projeção horizontal, ou pela área de vedação lateral em projeção vertical;
- Quando inclinado a partir de 18%, pela área de cobertura em projeção horizontal, ou pela área de vedação lateral em projeção vertical, com os acréscimos:
  - 5% para cobertura de 18% a 27% de inclinação;
  - 8% para cobertura de 28% a 38% de inclinação;
  - 12% para cobertura de 39% a 50% de inclinação.

O item remunera o fornecimento e instalação das telhas em chapa de aço zincado, grau B, (260 g / m<sup>2</sup>), perfil trapezoidal, acabamento com tinta poliéster em ambas as faces, em várias cores, ambas com 0,50 mm de espessura, intermeadas com poliestireno expandido, classe F 2, com 30 mm de espessura; referência comercial Metalúrgica Barra do Pirai (MBP) ou equivalente. Remunera também materiais acessórios para a fixação das telhas em estrutura de apoio metálica ou de madeira, costura, fechamento, arremates e vedação entre as telhas e a mão de obra necessária para o transporte interno à obra, içamento e a instalação completa das telhas.

### FORNECIMENTO E MONTAGEM DE ESTRUTURA EM AÇO ASTM-A36, SEM PINTURA

Será medido por peso de aço, nas bitolas e dimensões especificadas no projeto de estrutura metálica (kg).

O item remunera o fornecimento do projeto de fabricação, da estrutura metálica em aço ASTM A36/A36M-14, incluindo chapas de ligação, soldas, parafusos galvanizados, chumbadores, perdas e acessórios não constantes no peso nominal de projeto; beneficiamento e pré-montagem de partes da estrutura em fábrica; transporte e descarregamento; traslado interno à obra; montagem e instalação completa; preparo da superfície das peças por meio de jato de abrasivo da Norma SSPC -SP 10, padrão visual Sa 2 1/2, da Norma SIS 05 59 00-67.

### CUMEEIRA EM CHAPA DE AÇO PRÉ-PINTADA COM EPÓXI E POLIÉSTER, PERFIL TRAPEZOIDAL, COM ESPESSURA DE 0,50 MM 16.12.200

Será medido por comprimento de cumeeira e / ou espigão executado (m).

O item remunera o fornecimento e instalação de peças de cumeeiras e/ou espigões, em chapa de aço zincado, acabamento com primer epóxi e tinta poliéster em ambas as faces, em várias cores, perfil trapezoidal com 0,50 mm de espessura; referência comercial Perfilor (Perkrom) ou



equivalente. Remunera também materiais acessórios para a fixação das peças, em estrutura, de apoio, metálica ou de madeira e a mão de obra necessária para o transporte interno à obra, içamento e a montagem completa da cumeeira e / ou espigão.

#### **CALHA, RUFO, AFINS EM CHAPA GALVANIZADA Nº 24 - CORTE 0,33 M**

Será medido por comprimento instalado (m).

O item remunera o fornecimento e instalação de calhas ou rufos em chapa galvanizada nº 24, com largura de 33 cm; inclusive materiais acessórios para emendas, junção em outras peças, vedação e fixação.

#### **CALHA, RUFO, AFINS EM CHAPA GALVANIZADA Nº 24 - CORTE 0,50 M**

Será medido por comprimento instalado (m).

O item remunera o fornecimento e instalação de calhas ou rufos em chapa galvanizada nº 24, com largura de 50 cm; inclusive materiais acessórios para emendas, junção em outras peças, vedação e fixação.

#### **TUBO DE PVC RÍGIDO BRANCO PxB COM VIROLA E ANEL DE BORRACHA, LINHA ESGOTO SÉRIE NORMAL, DN= 75 MM, INCLUSIVE CONEXÕES**

Será medido por comprimento de tubulação executada (m).

Nas redes de captação dos sistemas prediais de esgoto e águas pluviais, prumadas, coletores e subcoletores, considerar o comprimento total da tubulação executada.

O item remunera o fornecimento de materiais e mão de obra, e instalação de tubos de PVC rígido branco, PxB com virola e anel de borracha, linha esgoto série normal, DN= 75 mm, inclusive conexões. Nos tubos deverão estar gravados marca do fabricante, norma de fabricação e o diâmetro do tubo; remunera também:

- Solução limpadora e pasta lubrificante para juntas elásticas, materiais acessórios e eventuais perdas de corte;
- Abertura e fechamento de rasgos para tubulações embutidas, ou escavação e reaterro apilado de valas com profundidade média de 60 cm para tubulações enterradas ou fixação por grampos ou presilhas para tubulações aparentes. Normas técnicas: NBR-5688, NBR-8160.

#### **1.8 REMOÇÃO DE ENTULHO**

##### **TRANSPORTE DE ENTULHO, PARA DISTÂNCIAS SUPERIORES AO 3º KM ATÉ O 5º KM**

Será medido por volume de entulho, aferido no caminhão, sendo a distância de transporte considerada desde o local de carregamento até o local de despejo, menos 1 quilômetro (m<sup>3</sup>).

O item remunera o fornecimento de caminhão basculante, com caçamba reforçada, e a mão de obra necessária para a execução do serviço de transporte do material de entulho, para distâncias superiores a 3 quilômetros até 5 quilômetros. Remunera também o retorno do veículo descarregado. Todo entulho gerado deverá obedecer à Lei nº 14.803, de 26 de junho de 2008 e à Resolução CONAMA nº 307/2002 e suas alterações. Normas técnicas: NBR 15112, NBR 15113 e NBR 15114.

#### **1.9 PINTURA**

##### **1.9.1 INTERNA**

### TINTA LÁTEX ANTIMOFO EM MASSA, INCLUSIVE PREPARO

Será medido pela área de superfície preparada e pintada, não se descontando vãos de até 2,00 m<sup>2</sup> e não se considerando espaletas, filetes ou molduras. Os vãos acima de 2,00 m<sup>2</sup> deverão ser deduzidos na totalidade e as espaletas, filetes ou molduras desenvolvidas (m<sup>2</sup>).

O item remunera o fornecimento de selador de tinta para pintura látex standard à base de emulsão acrílica modificada, aditivada com Silthane (silicone e poliuretano), solúvel em água, conforme norma NBR 11702, acabamento fosco aveludado, resistente ao mofo, sol, chuva e maresia; referência comercial Coralmur fabricação Coral ou equivalente. Remunera também materiais acessórios e mão de obra necessária para a execução dos serviços de: limpeza da superfície, lixamento, remoção do pó e aplicação do selador, conforme recomendações do fabricante; aplicação da tinta, em várias demãos (2 ou 3 demãos), conforme especificações do fabricante, sobre superfície revestida com massa.

### ESMALTE À BASE DE ÁGUA EM MADEIRA, INCLUSIVE PREPARO

Será medido por área de superfície preparada e pintada (m<sup>2</sup>):

- Em portas, portões, guichês com batente, pela área da peça multiplicada por 3 (três). Não havendo batente, medição pela área da peça multiplicado por 2 (dois);
- Em janelas e portas com batentes de madeira, com venezianas ou persianas de enrolar, pela área da peça multiplicada por 5 (cinco);
- Em cercas e gradis, pela área de projeção do conjunto no plano vertical, considerada apenas uma vez.

O item remunera o fornecimento de fundo à base em água, para superfície de madeira, o fornecimento de tinta esmalte à base em água, acabamento acetinado ou brilhante ou fosco, conforme norma NBR 11702, referência tinta esmalte referência Sherwin Williams, Suvinil, Futura, Lukscolor, ou equivalente; materiais acessórios e a mão de obra necessária para a execução dos serviços de: limpeza da superfície, conforme recomendações do fabricante; aplicação da tinta esmalte, em várias demãos (3 ou mais demãos), sendo a primeira demão aplicada como fundo selante, conforme especificações do fabricante.

#### 1.9.2 EXTERNA

### TINTA ACRÍLICA EM MASSA, INCLUSIVE PREPARO

Será medido pela área de superfície preparada e pintada, não se descontando vãos de até 2,00 m<sup>2</sup> e não se considerando espaletas, filetes ou molduras. Os vãos acima de 2,00 m<sup>2</sup> deverão ser deduzidos na totalidade e as espaletas, filetes ou molduras desenvolvidas (m<sup>2</sup>).

O item remunera o fornecimento de selador de tinta para pintura, tinta acrílica standard, diluente (água potável), acabamento fosco acetinado; referência comercial fabricação Coral, ou fabricação Basf-Suvinil, ou tinta acrílica standard Basf-Glasurit, ou Novacor ou Aquacril tinta acrílica fabricação Sherwin Williams, ou Eucatex acrílico extra standard fabricação Eucatex ou equivalente. Remunera também materiais acessórios e mão de obra necessária para a execução dos serviços de: limpeza da superfície, lixamento, remoção do pó e aplicação do selador, conforme recomendações do fabricante; aplicação da tinta acrílica em 2 ou 3 demãos, sobre superfície revestida com massa, conforme especificações do fabricante e norma NBR 11702.

## 2. UBS - CAPITÃO BRÁS



## 2.1 SERVIÇOS PRELIMINARES

### PLACA DE IDENTIFICAÇÃO PARA OBRA

Será medido por área de placa executada (m<sup>2</sup>).

O item remunera o fornecimento de materiais, acessórios para fixação e a mão-de-obra necessária para instalação de placa para identificação da obra, englobando os módulos referentes às placas do Governo do Estado de São Paulo, da empresa Gerenciadora, e do cronograma da obra, constituída por: chapa em aço galvanizado nº16 ou nº18, com tratamento anticorrosivo resistente às intempéries; Fundo em compensado de madeira, espessura de 12 mm; requadro e estrutura em madeira; Marcas, logomarcas, assinaturas e título da obra, conforme especificações do Manual de Padronização de Assinaturas do Governo do Estado de São Paulo e da empresa Gerenciadora; Pontaletes de Erisma uncinatum (conhecido como Quarubarana ou Cedrinho), ou Qualea spp (conhecida como Cambará), de 3 x 3. Não remunera as placas dos fornecedores.

### ARGAMASSA DE REGULARIZAÇÃO E/OU PROTEÇÃO

Será medido pelo volume de argamassa executada, nas dimensões especificadas em projeto (m<sup>3</sup>).

O item remunera o fornecimento de cimento, areia, equipamentos e a mão de obra necessária para o preparo, lançamento e regularização da argamassa.

## 2.2 TROCA DE PISO DA ÁREA DE ESPERA

### DEMOLIÇÃO MANUAL DE REVESTIMENTO CERÂMICO, INCLUINDO A BASE

Será medido por área real de revestimento cerâmico, inclusive a base, demolido, medida no projeto, ou conforme levantamento cadastral, ou aferida antes da demolição(m<sup>2</sup>).

O item remunera o fornecimento da mão-de-obra necessária e ferramentas adequadas para a execução dos serviços de: demolição, fragmentação de revestimentos cerâmicos, inclusive a base de assentamento, manualmente; a seleção e a acomodação manual do entulho em lotes. Normas técnicas: NBR 15112, NBR 15113 e NBR 15114.

### REGULARIZAÇÃO DE PISO COM NATA DE CIMENTO

Será medido pela área de piso regularizada com nata de cimento (m<sup>2</sup>).

O item remunera o fornecimento de argamassa plástica com cimento e areia no traço 1:1 e a mão-de-obra necessária para a execução da regularização do piso com nata de cimento, aplicada com escova, vassoura ou rolo.

Placa cerâmica esmaltada antiderrapante PEI-5 para área interna com saída para o exterior, grupo de absorção B1a, resistência química A, assentado com argamassa colante industrializada. Será medido pela área de piso revestida com placa cerâmica antiderrapante, descontando-se toda e qualquer interferência, acrescentando-se as áreas desenvolvidas por espaletas ou dobras (m<sup>2</sup>).

O item remunera o fornecimento de placa cerâmica esmaltada de primeira qualidade (classe A ou classe extra), tipo antiderrapante, indicada para pisos internos ou áreas internas com saída para o exterior, com as seguintes características:

- a) Referência comercial: Biancogres, Incepa, Elizabeth ou equivalente;
  - b) Absorção de água: 3% < Abs < 6%, grupo BIIa classificação Semigrês (média absorção, resistência mecânica média);
  - c) Resistência à abrasão superficial: classe de abrasão 5 (PEI-5);
  - d) Resistência ao manchamento: classe de limpabilidade 5 (máxima facilidade de remoção de mancha);
  - e) Resistência química: classe A (alta resistência química a produtos domésticos e de piscinas);
  - f) Resistência ao risco (escala Mohs): > 8;
  - g) Resistente a gretagem;
  - h) Resistente ao choque térmico;
  - i) Coeficiente de atrito: > 0,55 (classe de atrito 2);
- Remunera também o fornecimento de argamassa colante industrializada tipo AC-II, a mão de obra necessária para a execução dos serviços de limpeza e preparo da superfície de assentamento, preparo e aplicação da argamassa colante industrializada, e o assentamento das peças conforme exigências das normas e recomendações dos fabricantes. Não remunera os serviços de regularização da superfície e de rejuntamento. Normas técnicas: NBR 9817, NBR 13816, NBR 13817, NBR 13818 e NBR 14081-1.

### REJUNTAMENTO EM PLACAS CERÂMICAS COM CIMENTO BRANCO, JUNTAS ACIMA DE 3 ATÉ 5 MM

Será medido pela área de piso rejuntado, descontando-se toda e qualquer interferência, acrescentando-se as áreas desenvolvidas por espaletas ou dobras (m<sup>2</sup>).

O item remunera o fornecimento de cimento branco comum não estrutural, a mão de obra necessária para os serviços de preparo da pasta de cimento, aplicação da pasta nas juntas, acabamento final com a utilização de esponja macia ou frisador plástico, de acrílico ou de madeira e a limpeza das juntas. Norma técnica: NBR 9817.

### 2.3 COBERTURA PARA ACESSO A ÁREA DE VACINAS

#### COBERTURA CURVA EM CHAPA DE POLICARBONATO ALVEOLAR BRONZE DE 6 MM

Será medido pela área, aferida no desenvolvimento, de cobertura executada com policarbonato (m<sup>2</sup>).

O item remunera o fornecimento de materiais, montagem e instalação completa de cobertura curva, constituída por: estrutura curva para fixação das chapas de policarbonato, em perfis de alumínio procedência Alcoa ou Alcan, anodizados na cor natural tipo Olga Color ou Prodec; fechamento com chapas de policarbonato alveolar, cor bronze, espessura de 6 mm, fixadas por meio de gaxetas; remunera também o fornecimento de materiais acessórios como parafusos auto perfurantes e silicone selante contra ar, água e agentes climáticos, de cura neutra, apropriado para materiais orgânicos, vidros, etc. Não remunera o fornecimento e instalação da estrutura de sustentação.

#### FORNECIMENTO E MONTAGEM DE ESTRUTURA EM AÇO ASTM-A36, SEM PINTURA

Será medido por peso de aço, nas bitolas e dimensões especificadas no projeto de estrutura metálica (kg).

O item remunera o fornecimento do projeto de fabricação, da estrutura metálica em aço ASTM A36/A36M-14, incluindo chapas de ligação, soldas, parafusos galvanizados, chumbadores,



perdas e acessórios não constantes no peso nominal de projeto; beneficiamento e pré-montagem de partes da estrutura em fábrica; transporte e descarregamento; traslado interno à obra; montagem e instalação completa; preparo da superfície das peças por meio de jato de abrasivo da Norma SSPC -SP 10, padrão visual Sa 2 1/2, da Norma SIS 05 59 00-67.

#### 2.4 COBERTURA

##### TELHAMENTO EM CIMENTO REFORÇADO COM FIO SINTÉTICO CRFS - PERFIL ONDULADO DE 8 MM

Será medido pela área de telhamento (m<sup>2</sup>), sendo:

- Quando plano, ou inclinado abaixo de 18%, pela área de cobertura em projeção horizontal, ou pela área de vedação lateral em projeção vertical;
- Quando inclinado a partir de 18%, pela área de cobertura em projeção horizontal, ou pela área de vedação lateral em projeção vertical, com os acréscimos:
  - 5% para coberturas de 18% a 27% de inclinação;
  - 8% para coberturas de 28% a 38% de inclinação;
  - 12% para coberturas de 39% a 50% de inclinação.
- Quando curvo, pelo desenvolvimento da curvatura da cobertura.

O item remunera o fornecimento das telhas em chapa de cimento reforçado com fio sintético (CRFS), em perfil ondulado com 8 mm de espessura, em qualquer comprimento; referência comercial fabricação Brasilit ou equivalente; materiais acessórios para a fixação das telhas em estrutura de apoio, metálica, ou de madeira e a mão de obra necessária para o transporte interno à obra, içamento e a montagem completa das telhas.

##### ESTRUTURA DE MADEIRA TESOURADA PARA TELHA PERFIL ONDULADO - VÃOS ATÉ 7,00 M

Será medido pela área de projeção horizontal da estrutura (m<sup>2</sup>).

O item remunera o fornecimento de: madeira seca maciça, referência *Goupia glabra* (conhecida como Cupiúba), ou *Erisma uncinatum* (conhecido como Quarubarana ou Cedrinho), ou *Qualea spp* (conhecida como Cambará), ou *Manilkara spp* (conhecida também como Maçaranduba), ou outra madeira equivalente classificada conforme a resistência à compressão paralela às fibras de acordo com a NBR 7190, livre de esmagamentos, isenta de defeitos como nós, fendas ou rachaduras, arqueamento, sinais de deterioração por insetos ou fungos, desbitolamento, ou qualquer outro defeito que comprometa a resistência da madeira; ferragem específica para estrutura abrangendo chapas, estribos, braçadeiras, chumbadores, pregos, parafusos e porcas em aço com acabamento galvanizado a fogo; materiais acessórios inclusos; equipamentos e a mão de obra necessária para a confecção e montagem de estrutura completa em tesouras com vãos até 7,00 m, para cobertura de telhas onduladas em cimento reforçado com fio sintético, plástico, ou alumínio, constituída por: armação principal em treliças paralelas (tesouras) e trama com terças, caibros e ripas, nas dimensões conforme projeto aprovado pela Contratante e/ou Fiscalização e determinações na NBR 7190.

##### CALHA, RUFO, AFINS EM CHAPA GALVANIZADA Nº 24 - CORTE 0,50 M

Será medido por comprimento instalado (m).



O item remunera o fornecimento e instalação de calhas ou rufos em chapa galvanizada nº 24, com largura de 50 cm; inclusive materiais acessórios para emendas, junção em outras peças, vedação e fixação.

### **TUBO DE PVC RÍGIDO BRANCO PxB COM VIROLA E ANEL DE BORRACHA, LINHA ESGOTO SÉRIE NORMAL, DN= 75 MM, INCLUSIVE CONEXÕES**

Será medido por comprimento de tubulação executada (m).

a) Nas redes de captação dos sistemas prediais de esgoto e águas pluviais, prumadas, coletores e subcoletores, considerar o comprimento total da tubulação executada.

O item remunera o fornecimento de materiais e mão de obra, e instalação de tubos de PVC rígido branco, PxB com virola e anel de borracha, linha esgoto série normal, DN= 75 mm, inclusive conexões. Nos tubos deverão estar gravados marca do fabricante, norma de fabricação e o diâmetro do tubo; remunera também: a) Solução limpadora e pasta lubrificante para juntas elásticas, materiais acessórios e eventuais perdas de corte; b) Abertura e fechamento de rasgos para tubulações embutidas, ou escavação e reaterro apiloado de valas com profundidade média de 60 cm para tubulações enterradas ou fixação por grampos ou presilhas para tubulações aparentes. Normas técnicas: NBR-5688, NBR-8160.

### **FORRO EM LÂMINA DE PVC**

Será medido por área de forro instalado (m<sup>2</sup>).

O item remunera o fornecimento e instalação de forro alveolar extrudado, em lâminas de PVC rígido, auto-extingüível, imune à corrosão, resistente a álcool e materiais de limpeza, constituído por: lâminas com largura de 100 mm e espessuras de 8 a 10 mm, ou lâminas com largura de 200 mm e espessuras de 10 a 15 mm, conforme o fabricante; estrutura de sustentação primária, em tubos de aço galvanizado de 20 x 20 mm, espessura de 1 mm, com espaçamento máximo de: 500 mm, para lâminas de 100 mm, 800 mm, para lâminas de 200 mm; estrutura de sustentação secundária em perfil cartola de 1 1/4 x 5/8, espessura de 0,7 mm, com espaçamento máximo de: 1000 mm, para lâminas de 100 mm, e 1200 mm, para lâminas de 200 mm; materiais acessórios para fixação; cantoneiras em PVC, para arremates em geral; referência comercial T100 / T200 da Tigre, Multiperfil MP100 / MP200 da Multiplast, Plastiforro 100 / 200 da Petrol, 100 / 200 da Medabil, 100 / 200 da Anflo ou equivalente.

### **2.5 MANUTENÇÃO**

#### **RETIRADA DE FOLHA DE ESQUADRIA EM MADEIRA**

Será medido por unidade retirada (un).

O item remunera o fornecimento de mão-de-obra necessária para a retirada de folha de esquadria em madeira, a seleção e a guarda das peças reaproveitáveis.

#### **PORTA LISA DE MADEIRA, INTERNA, RESISTENTE A UMIDADE "PIM RU", PARA ACABAMENTO EM PINTURA, PADRÃO DIMENSIONAL MÉDIO/PESADO, COM FERRAGENS, COMPLETO - 80 X 210 CM**

Será medido por unidade de porta montada e instalada (un).

O item remunera o fornecimento da folha de porta sólida lisa em madeira, acabamento base pintura, resistente a umidade; guarnição, alizar/batente em madeira; 03 dobradiças em aço inoxidável 304; ferragem completa com fechadura mecânica máquina 55 mm e maçaneta tipo

alavanca para porta interna 01 folha (ferragem para tráfego intenso de 100.000 ciclos de abertura e fechamento), conforme NBR 15930-2; acessórios e mão de obra necessária para montagem e instalação completa do kit porta.

#### AL-01 ABRIGO PARA LIXO

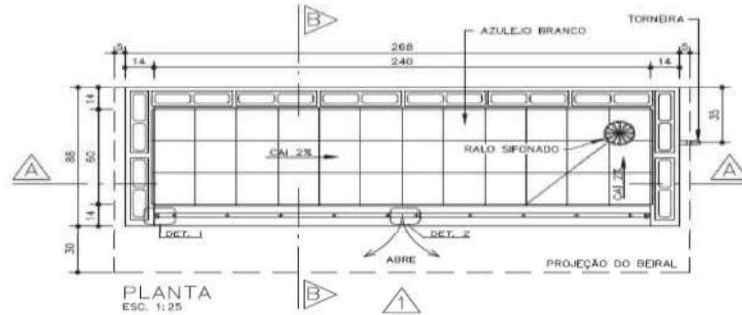

Assinado por 3 pessoas: MARIA CARMEN AMARANTE BOTELHO, JAISON SANGALETTI e LUIZ HENRIQUE KOGA  
Para verificar a validade das assinaturas, acesse <https://cajati.1doc.com.br/verificacao/7E06-C852-13E6-C80B> e informe o código 7E06-C852-13E6-C80B

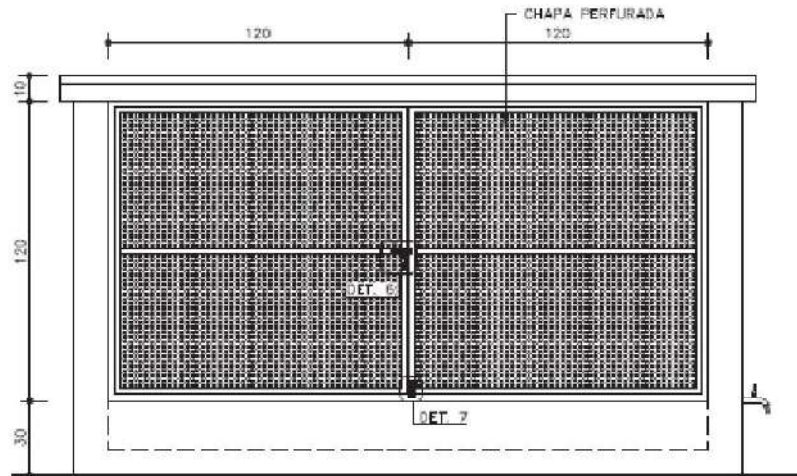

VISTA 1  
ESC. 1:25

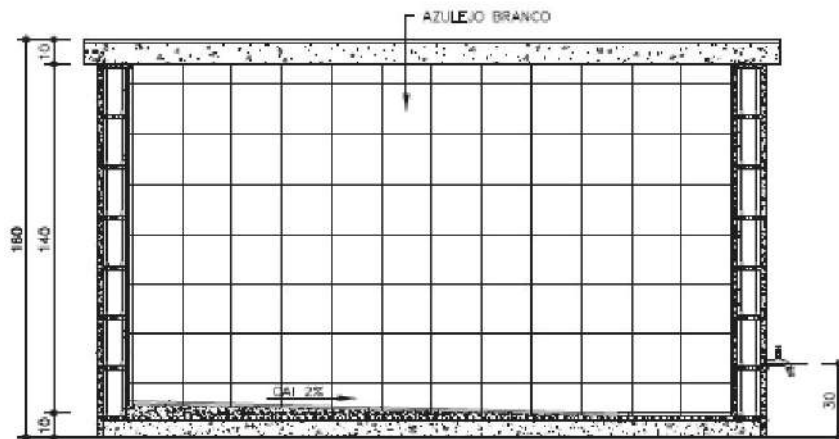

CORTE AA  
ESC. 1:25

Assinado por 3 pessoas: MARIA CARMEN AMARANTE BOTELHO, JAISON SANGALETTI e LUIZ HENRIQUE KOGA  
Para verificar a validade das assinaturas, acesse <https://cajati.1doc.com.br/verificacao/7E06-C852-13E6-C80B> e informe o código 7E06-C852-13E6-C80B

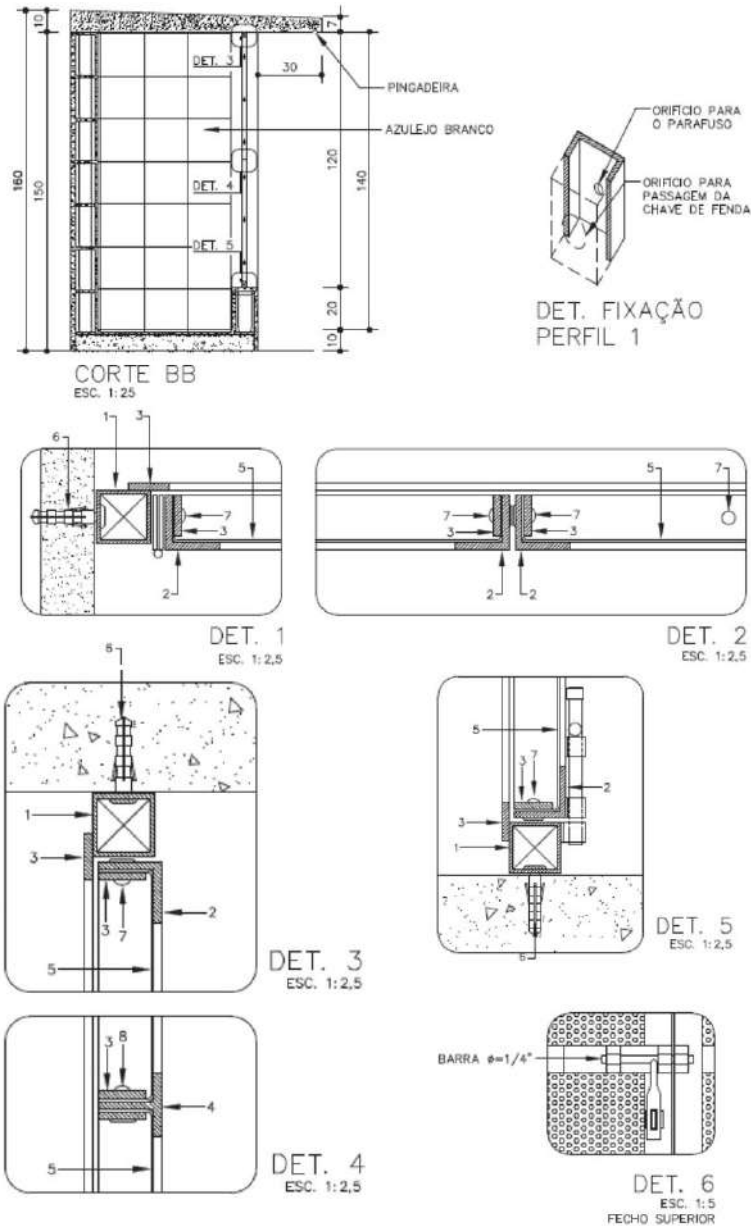

Assinado por 3 pessoas: MARIA CARMEN AMARANTE BOTELHO, JAISON SANGALETTI e LUIZ HENRIQUE KOGA  
Para verificar a validade das assinaturas, acesse <https://cajati.1doc.com.br/verificacao/7E06-C852-13E6-C80B> e informe o código 7E06-C852-13E6-C80B



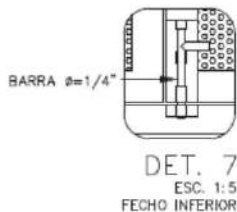

PERFIS DE FERRO	
1	TUBO QUADRADO DE 1" x 1"; e= 1.90mm
2	TREFILADO "L" DE 1" x 1" x 1/8"
3	BARRA CHATA DE 3/4" x 1/8"
4	TREFILADO "T" DE 1" x 1" x 1/8"
5	CHAPA PERFURADA; e = 1,00mm; EC = 3,00 mm; $\phi$ FURO = 2,00mm ; AA = 40%
6	PARAFUSO GALVANIZADO E BUCHA S6
7	REBITE MACIÇO 3/16" x 1/2"
8	REBITE MACIÇO 3/16" x 1"

#### DESCRIÇÃO

##### Constituintes

- Base de concreto simples.
- Alvenaria de blocos de concreto 9 x 19 x 39cm, Classe C conforme ficha S7.04 do Catálogo de Serviços.
- Cobertura em concreto armado.
- Ralo sifonado em PVC 150mm, com grelha em PVC cromado.
- Torneira de pressão de 1/2", de acionamento restrito conforme ficha H6.15 do catálogo de serviços.
- Portas:
  - Perfis, tubos e barras de ferro galvanizados;
  - Chapa perfurada em aço galvanizado, e= 1,00mm, furos redondos  $\phi$  2,00mm (5/64"), disposição alternada, ec(distância entre centros)= 3,00mm, aa (área aberta)= 40%.

##### Acessórios

- Dobradiças em aço, com pinos e bolas, de 2" x 2 1/2" (4 unidades).
- Parafusos galvanizados de rosca soberba e buchas de nylon (FISCHER S6).
- Rebites de alumínio maciço, cabeça lentilha de 3/16" (espessura) x 1/2" ou 1" (comprimento).
- Fecho superior com barra redonda de  $\phi=1/4"$ , com porta cadeado em ferro galvanizado.
- Fecho inferior com barra redonda de  $\phi=1/4"$ , em ferro galvanizado.
- Cadeado em latão maciço de 35mm, com dupla trava.

##### Acabamentos

- Portas (perfis, tubos e barras):
  - Pintura esmalte a base de água na cor cinza médio conforme ficha S14.21 e fundo para galvanizados conforme ficha S14.23 do Catálogo de Serviços.
- Alvenaria:
  - Interna: Azulejo liso na cor branca conforme ficha S11.01 do Catálogo de Serviços.
  - Externa: chapisco, emboço e pintura acrílica na cor branca, conforme a ficha S14.06 do Catálogo de Serviços. (quando não especificada em projeto).

##### Protótipo comercial

- Chapa perfurada:
  - PERMETAL
  - FURAMETAL
  - NEVELI

##### APLICAÇÃO

- Em áreas externas, próximos aos acessos.

Obs.: Escolas novas ou em processo de certificação de construção sustentável deverão obrigatoriamente possuir Abrigo para Resíduos Recicláveis (AL-02).

##### EXECUÇÃO

- Base:
  - Concreto usinado fck 20 mpa;
  - Revestimento: Azulejo liso na cor branca;

Assinado por 3 pessoas: MARIA CARMEN AMARANTE BOTELHO, JAISON SANGALETTI e LUIZ HENRIQUE KOGA  
Para verificar a validade das assinaturas, acesse <https://cajati.1doc.com.br/verificacao/7E06-C852-13E6-C80B> e informe o código 7E06-C852-13E6-C80B



- Caimento para o ralo, mínimo de 2%.
- Cobertura:
  - Concreto usinado fck 20 mpa, alisado a colher;
  - Armação de aço ca-60b  $\phi=4,2$ mm, malha 5 x 5cm;
  - Fôrma de painel de madeira compensada plastificada, espessura mínima de 12mm; espécies de madeira conforme classificação G1-C8 constante da ficha G1 Gestão de madeira do Catálogo de Serviços.
  - Executar pingadeira no beiral frontal.
- Alvenaria:
  - Revestimento interno: Azulejo conforme ficha S11.01 do Catálogo de Serviços;
  - Revestimento externo: chapisco comum e emboço, com pintura acrílica em 2 demãos.
- Portas:
  - Bater os pontos de solda e eliminar todas as rebarbas nas emendas e cortes dos perfis, tubos e barras;
  - Antes da aplicação do fundo para galvanizados, toda a superfície metálica deve estar completamente limpa, seca e desengraxada;
  - Os pontos de solda devem ser tratados com galvanização a frio (tratamento anticorrosivo composto de zinco);
  - Os rebites devem ser batidos de forma a não apresentar saliências excessivas nem pontas cortantes.

#### FICHAS DE REFERÊNCIA

Catálogo de Serviços

Ficha AL.02 Abrigo para resíduos recicláveis

Ficha H6.15 Torneira de uso restrito

Ficha S4.05 Fôrma e cimbramento em madeira

Ficha S7.04 Alvenaria de bloco de concreto (Classe C)

Ficha S11.01 Azulejos

Ficha S11.04 Chapisco

Ficha S11.05 Emboço

Ficha S14.06 Tinta látex standard

Ficha S14.17 Galvanização

Ficha S14.21 Tinta esmalte a base de água

Ficha S14.23 Fundos para metais e madeira a base de água.

#### RECEBIMENTO

- Base, alvenaria e revestimentos:
  - Devem obedecer aos padrões específicos desses serviços;
  - Observar caimento para o ralo, não deve haver empoçamento de água no piso.
- Torneira: verificar especificação, instalação, funcionamento e altura conforme indicado no desenho.
- Portas:
  - Perfis, tubos e barras: devem ter, necessariamente, as bitolas indicadas;
  - A chapa perfurada deve estar de acordo com a especificação;
  - Não serão aceitas portas empenadas, desniveladas, fora de prumo ou de esquadro, ou que apresentem quaisquer defeitos decorrentes do manuseio, transporte ou montagem;
  - Não podem existir rebarbas ou desníveis entre o conjunto;
  - Verificar se as soldas nos tubos estão contínuas em toda a extensão da área de contato;
  - Exigir certificado de galvanização a fogo, emitido pela empresa galvanizadora, para todos os perfis, tubos, chapas e barras ou nota fiscal discriminada do fornecedor;
  - Verificar o tratamento dos pontos de solda e corte com galvanização a frio;

Assinado por 3 pessoas: MARIA CARMEN AMARANTE BOTELHO, JAISON SANGALETTI e LUIZ HENRIQUE KOGA  
Para verificar a validade das assinaturas, acesse <https://cajati.1doc.com.br/verificacao/7E06-C852-13E6-C80B> e informe o código 7E06-C852-13E6-C80B

- Verificar a aderência e a uniformidade da camada de pintura, atentando para que não apresentem falhas, bolhas, irregularidades ou quaisquer defeitos decorrentes da fabricação e do manuseio;
- O funcionamento do conjunto deve ser verificado após a completa secagem da pintura; não deve apresentar jogo causado por folgas;
- Verificar o uso de parafusos galvanizados e rebites maciços de alumínio, que devem estar batidos de forma a não apresentar saliências excessivas nem pontas cortantes.

#### SERVIÇOS INCLuíDOS NOS PREÇOS

- Apiloamento do terreno.
- Base de concreto simples.
- Piso com revestimento.
- Cobertura.
- Alvenaria com revestimentos (interno e externo).
- Ralo e torneira.
- Portas completas, com galvanização a frio, fundo para galvanizados e pintura.
- Lubrificação das partes móveis.

#### CRITÉRIOS DE MEDIÇÃO

- un. — por unidade executada.

#### LEGISLAÇÃO

- Resolução SS.493 de 08 de Setembro de 1994 – Elaboração de Projetos de Edificação Escolar de 1º e 2º graus no âmbito do Estado de São Paulo - 5.18 Resíduos Sólidos

#### REFERÊNCIA

- Referencial Técnico de Certificação - Edifícios do setor de serviços - Escritórios/Edifícios Escolares (Processo AQUA) Outubro/2007.

## 2.6 REMOÇÃO DE ENTULHO

### TRANSPORTE DE ENTULHO, PARA DISTÂNCIAS SUPERIORES AO 3º KM ATÉ O 5º KM

Será medido por volume de entulho, aferido no caminhão, sendo a distância de transporte considerada desde o local de carregamento até o local de despejo, menos 1 quilômetro (m<sup>3</sup>).

O item remunera o fornecimento de caminhão basculante, com caçamba reforçada, e a mão de obra necessária para a execução do serviço de transporte do material de entulho, para distâncias superiores a 3 quilômetros até 5 quilômetros. Remunera também o retorno do veículo descarregado. Todo entulho gerado deverá obedecer à Lei nº 14.803, de 26 de junho de 2008 e à Resolução CONAMA nº 307/2002 e suas alterações. Normas técnicas: NBR 15112, NBR 15113 e NBR 15114.

## 2.7 PINTURA

### 2.7.1 INTERNA

#### TINTA LÁTEX ANTIMOFO EM MASSA, INCLUSIVE PREPARO

Será medido pela área de superfície preparada e pintada, não se descontando vãos de até 2,00 m<sup>2</sup> e não se considerando espaletas, filetes ou molduras. Os vãos acima de 2,00 m<sup>2</sup> deverão ser deduzidos na totalidade e as espaletas, filetes ou molduras desenvolvidas (m<sup>2</sup>).

O item remunera o fornecimento de selador de tinta para pintura látex standard à base de emulsão acrílica modificada, aditivada com Silthane (silicone e poliuretano), solúvel em água, conforme norma NBR 11702, acabamento fosco aveludado, resistente ao mofo, sol, chuva e maresia; referência comercial Coral mur fabricação Coral ou equivalente. Remunera também

materiais acessórios e mão de obra necessária para a execução dos serviços de: limpeza da superfície, lixamento, remoção do pó e aplicação do selador, conforme recomendações do fabricante; aplicação da tinta, em várias demãos (2 ou 3 demãos), conforme especificações do fabricante, sobre superfície revestida com massa.

#### **ESMALTE À BASE DE ÁGUA EM MADEIRA, INCLUSIVE PREPARO**

Será medido por área de superfície preparada e pintada (m<sup>2</sup>):

- Em portas, portões, guichês com batente, pela área da peça multiplicada por 3 (três). Não havendo batente, medição pela área da peça multiplicado por 2 (dois);
- Em janelas e portas com batentes de madeira, com venezianas ou persianas de enrolar, pela área da peça multiplicada por 5 (cinco);
- Em cercas e gradis, pela área de projeção do conjunto no plano vertical, considerada apenas uma vez.

O item remunera o fornecimento de fundo à base em água, para superfície de madeira, o fornecimento de tinta esmalte à base em água, acabamento acetinado ou brilhante ou fosco, conforme norma NBR 11702, referência tinta esmalte referência Sherwin Williams, Suvinil, Futura, Lukscolor, ou equivalente; materiais acessórios e a mão de obra necessária para a execução dos serviços de: limpeza da superfície, conforme recomendações do fabricante; aplicação da tinta esmalte, em várias demãos (3 ou mais demãos), sendo a primeira demão aplicada como fundo selante, conforme especificações do fabricante.

#### **2.7.2 EXTERNA**

#### **TINTA ACRÍLICA EM MASSA, INCLUSIVE PREPARO**

Será medido pela área de superfície preparada e pintada, não se descontando vãos de até 2,00 m<sup>2</sup> e não se considerando espaletas, filetes ou molduras. Os vãos acima de 2,00 m<sup>2</sup> deverão ser deduzidos na totalidade e as espaletas, filetes ou molduras desenvolvidas (m<sup>2</sup>).

O item remunera o fornecimento de selador de tinta para pintura, tinta acrílica standard, diluente (água potável), acabamento fosco acetinado; referência comercial fabricação Coral, ou fabricação Basf-Suvinil, ou tinta acrílica standard Basf-Glasurit, ou Novacor ou Aquacril tinta acrílica fabricação Sherwin Williams, ou Eucatex acrílico extra standard fabricação Eucatex ou equivalente. Remunera também materiais acessórios e mão de obra necessária para a execução dos serviços de: limpeza da superfície, lixamento, remoção do pó e aplicação do selador, conforme recomendações do fabricante; aplicação da tinta acrílica em 2 ou 3 demãos, sobre superfície revestida com massa, conforme especificações do fabricante e norma NBR 11702.

Cajati, 05 de julho de 2023.

**BTS Engenharia**

Barbara Taeko da Silva Sioia

Engenheira Civil - CREA-SP: 5070673435



**ORÇAMENTO**

**OBJETO: REFORMA DAS UBS DO BAIRRO VILA ANDRÉIA E UBS DO BAIRRO CAPITÃO BRÁS**

**LOCAL: BAIRRO VILA ANDRÉIA E BAIRRO CAPITÃO BRÁS - CAJATI-SP**

FORNTE	COD.	DESCRIÇÃO DOS SERVIÇOS	UNID.	QUANT.	Preço Unitário (R\$)	Pr. Unit. + B.D.I. (R\$)	Pr. Total (R\$)
	<b>1.</b>	<b>UBS - VILA ANDRÉIA</b>					
	<b>1.1</b>	<b>SERVICIOS PRELIMINARES</b>					
CDHU	02.08.020	PLACA DE IDENTIFICAÇÃO PARA OBRA	M2	3,00	R\$ 903,22	R\$ 1.130,83	R\$ 3.392,49
CDHU	04.14.040	RETIRADA DE ESQUADRIA EM VIDRO	M2	3,36	R\$ 39,12	R\$ 48,97	R\$ 164,54
CDHU	17.01.020	ARGAMASSA DE REGULARIZAÇÃO E/OU PROTEÇÃO	M3	0,42	R\$ 717,42	R\$ 898,20	R\$ 377,24
	<b>1.2</b>	<b>REALOCAÇÃO DE CONDENSADORA DA SALA DE ESPERA</b>					
CDHU	32.11.270	ISOLAMENTO TÉRMICO EM ESPUMA ELASTOMÉRICA, ESPESSURA DE 9 A 12 MM, PARA TUBULAÇÃO DE 1/4" (COBRE)	M	8,00	R\$ 16,69	R\$ 20,89	R\$ 167,12
CDHU	32.11.280	ISOLAMENTO TÉRMICO EM ESPUMA ELASTOMÉRICA, ESPESSURA DE 9 A 12 MM, PARA TUBULAÇÃO DE 1/2" (COBRE)	M	8,00	R\$ 16,85	R\$ 21,09	R\$ 168,72
CDHU	46.27.060	TUBO DE COBRE FLEXÍVEL, ESPESSURA 1/32" - DIÂMETRO 1/4", INCLUSIVE CONEXÕES	M	8,00	R\$ 19,59	R\$ 24,52	R\$ 196,16
CDHU	46.27.090	TUBO DE COBRE FLEXÍVEL, ESPESSURA 1/32" - DIÂMETRO 1/2", INCLUSIVE CONEXÕES	M	8,00	R\$ 38,65	R\$ 48,38	R\$ 387,04
CDHU	39.21.231	CABO DE COBRE FLEXÍVEL DE 3 X 2,5 MM², ISOLAMENTO 0,61 KV - ISOLAÇÃO HEPR 90°C	M	8,00	R\$ 9,40	R\$ 11,76	R\$ 94,08
CDHU	04.35.050	RETIRADA DE APARELHO DE AR CONDICIONADO PORTÁTIL	UN	1,00	R\$ 19,66	R\$ 24,61	R\$ 24,61
SINAPI	88264	ELETRICISTA COM ENCARGOS COMPLEMENTARES	H	3,00	R\$ 34,22	R\$ 42,84	R\$ 128,52
SINAPI	88247	AUXILIAR DE ELETRICISTA COM ENCARGOS COMPLEMENTARES	H	3,00	R\$ 29,50	R\$ 36,93	R\$ 110,79
	<b>1.3</b>	<b>FECHAMENTO DE SALA</b>					
CDHU	06.01.020	ESCAVAÇÃO MANUAL EM SOLO DE 1ª E 2ª CATEGORIA EM CAMPO ABERTO	M3	0,53	R\$ 44,10	R\$ 55,21	R\$ 28,99
CDHU	03.04.020	DEMOLIÇÃO MANUAL DE REVESTIMENTO CERÂMICO, INCLUINDO A BASE	M2	2,63	R\$ 10,58	R\$ 13,24	R\$ 34,76
CDHU	11.03.090	CONCRETO PREPARADO NO LOCAL, FCK = 20 MPa	M3	0,42	R\$ 478,66	R\$ 599,28	R\$ 251,20
CDHU	11.16.060	LANÇAMENTO E ADENSAMENTO DE CONCRETO OU MASSA EM ESTRUTURA	M3	0,42	R\$ 102,78	R\$ 128,68	R\$ 54,00
CDHU	10.01.040	ARMADURA EM BARRA DE AÇO CA-50 (A OU B) FYK = 500 MPa	KG	24,17	R\$ 10,99	R\$ 13,75	R\$ 332,32
CDHU	10.01.060	ARMADURA EM BARRA DE AÇO CA-60 (A OU B) FYK = 600 MPa	KG	8,59	R\$ 11,31	R\$ 14,16	R\$ 121,12
CDHU	32.16.030	IMPERMEABILIZAÇÃO EM MEMBRANA DE ASFALTO MODIFICADO COM ELASTÔMEROS, NA COR PRETA	M2	6,78	R\$ 58,74	R\$ 73,54	R\$ 498,62
CDHU	14.10.111	ALVENARIA DE BLOCO DE CONCRETO DE VEDAÇÃO DE 14 X 19 X 39 CM - CLASSE C	M2	29,82	R\$ 80,37	R\$ 100,62	R\$ 3.000,00
SINAPI	93186	VERGA MOLDADE IN LOCO EM CONCRETO PARA JANELAS COM ATÉ 1,5 M DE VÃO, AF. 03/2016	M	6,00	R\$ 100,69	R\$ 126,06	R\$ 756,36
CDHU	17.02.020	CHAPISSO	M2	59,64	R\$ 6,32	R\$ 7,91	R\$ 471,00
CDHU	17.02.120	EMBOÇO COMUM	M2	59,64	R\$ 20,75	R\$ 25,97	R\$ 1.548,96
CDHU	17.02.220	REBOCO	M2	59,64	R\$ 11,67	R\$ 14,61	R\$ 871,00
CDHU	25.01.070	CAIXILHO EM ALUMÍNIO DE CORRER COM VIDRO, LINHA COMERCIAL	M2	3,30	R\$ 334,15	R\$ 418,35	R\$ 1.380,00
CDHU	23.12.001	PORTA LISA DE MADEIRA, INTERNA "PIM", PARA ACABAMENTO EM PINTURA, PADRÃO DIMENSIONAL MÉDIO, COM FERRAGENS, COMPLETO - 80 X 210 CM	UN	1,00	R\$ 590,61	R\$ 739,44	R\$ 739,44
CDHU	19.01.062	PEITORIL E/OU SOLEIRA EM GRANITO, ESPESSURA DE 2 CM E LARGURA ATÉ 20 CM, ACABAMENTO POLIDO	M	0,80	R\$ 153,41	R\$ 192,06	R\$ 153,41
	<b>1.4</b>	<b>CALÇADA NOS FUNDOS DO PRÉDIO</b>					
CDHU	06.01.020	ESCAVAÇÃO MANUAL EM SOLO DE 1ª E 2ª CATEGORIA EM CAMPO ABERTO	M3	15,61	R\$ 44,10	R\$ 55,21	R\$ 681,00
CDHU	06.11.040	REATERRO MANUAL APLIADO SEM CONTROLE DE COMPACTAÇÃO	M3	15,61	R\$ 16,46	R\$ 20,60	R\$ 321,00
CDHU	03.01.040	DEMOLIÇÃO MANUAL DE CONCRETO ARMADO	M3	5,58	R\$ 352,80	R\$ 441,70	R\$ 2.462,00
SINAPI	94994	EXECUÇÃO DE PASSEIO (CALÇADA) OU PISO DE CONCRETO COM CONCRETO MOLDADE IN LOCO, FEITO EM OBRA, ACABAMENTO CONVENCIONAL, ESPESSURA 8 CM, ARMADO, AF. 08/2022	M2	156,10	R\$ 84,71	R\$ 106,06	R\$ 16.554,00
	<b>1.5</b>	<b>RAMPA DE ACESSIBILIDADE</b>					
CDHU	06.01.020	ESCAVAÇÃO MANUAL EM SOLO DE 1ª E 2ª CATEGORIA EM CAMPO ABERTO	M3	0,96	R\$ 44,10	R\$ 55,21	R\$ 53,00
SINAPI	94994	EXECUÇÃO DE PASSEIO (CALÇADA) OU PISO DE CONCRETO COM CONCRETO MOLDADE IN LOCO, FEITO EM OBRA, ACABAMENTO CONVENCIONAL, ESPESSURA 8 CM, ARMADO, AF. 08/2022	M2	12,00	R\$ 84,71	R\$ 106,06	R\$ 1.272,00
	<b>1.6</b>	<b>LIGAÇÃO DO ESGOTO NA REDE PÚBLICA</b>					
SINAPI	41629	CAIXA DE CONCRETO ARMADO PRE-MOLDADE, COM FUNDO E TAMPA, DIMENSÕES DE 0,60 X 0,60 X 0,50 M	UN	2,00	R\$ 353,94	R\$ 443,13	R\$ 886,26
CDHU	46.03.050	TUBO DE PVC RÍGIDO P/B COM VIROLA E ANEL DE BORRACHA, LINHA ESGOTO SÉRIE REFORÇADA "R", DN= 100 MM, INCLUSIVE CONEXÕES	M	18,00	R\$ 100,59	R\$ 126,06	R\$ 2.269,08
CDHU	06.11.040	REATERRO MANUAL APLIADO SEM CONTROLE DE COMPACTAÇÃO	M3	2,03	R\$ 16,46	R\$ 20,60	R\$ 41,22
CDHU	06.01.020	ESCAVAÇÃO MANUAL EM SOLO DE 1ª E 2ª CATEGORIA EM CAMPO ABERTO	M3	2,03	R\$ 44,10	R\$ 55,21	R\$ 111,00
	<b>1.7</b>	<b>COBERTURA</b>					
CDHU	04.03.040	RETIRADA DE TELHAMENTO PERFIL E MATERIAL QUALQUER, EXCETO BARRO	M2	203,20	R\$ 7,06	R\$ 8,83	R\$ 1.794,00
CDHU	04.03.080	RETIRADA DE CUMEIRA, ESPANÇO OU RUFO PERFIL QUALQUER	M	16,00	R\$ 8,82	R\$ 11,04	R\$ 176,64
CDHU	04.02.070	RETIRADA DE ESTRUTURA EM MADEIRA TESOURA - TELHAS PERFIL QUALQUER	M2	203,20	R\$ 17,61	R\$ 22,04	R\$ 4.478,00
CDHU	16.13.130	TELHAMENTO EM CHAPA DE AÇO COM PINTURA POLIÉSTER, TIPO SANDUÍCHE, ESPESSURA DE 0,50 MM, COM POLIESTIRENO EXPANDIDO	M2	231,46	R\$ 188,62	R\$ 237,40	R\$ 54.947,00
CDHU	15.03.030	FORNECIMENTO E MONTAGEM DE ESTRUTURA EM AÇO ASTM-A36, SEM PINTURA	KG	1.051,85	R\$ 23,03	R\$ 28,83	R\$ 53.383,00
CDHU	16.12.200	CUMEIRA EM CHAPA DE AÇO PRE-PINTADA COM EPOXI E POLIESTER, PERFIL TRAPEZOIDAL, COM ESPESSURA DE 0,50 MM	M	20,00	R\$ 105,96	R\$ 132,64	R\$ 2.652,80
CDHU	16.33.022	CALHA, RUFO, AFINS EM CHAPA GALVANIZADA Nº 24 - CORTE 0,33 M	M	35,43	R\$ 103,39	R\$ 129,44	R\$ 4.586,00

Para verificar a validade das assinaturas, acesso <https://cajati.1doc.com.br/verificacao/7E06-C852-13E6-C80B> e informe o código 7E06-C852-13E6-C80B



### ORÇAMENTO

OBJETO: REFORMA DAS UBS DO BAIRRO VILA ANDRÉIA E UBS DO BAIRRO CAPITÃO BRÁS

LOCAL: BAIRRO VILA ANDRÉIA E BAIRRO CAPITÃO BRÁS - CAJATI-SP

FONTE	COD.	DESCRIÇÃO DOS SERVIÇOS	UNID.	QUANT.	Preço Unitário (R\$)	Pr. Unit. + B.D.I. (R\$)	Pr. Total (R\$)
CDHU	16.33.052	CALHA, RUFO, AFINS EM CHAPA GALVANIZADA Nº 24 - CORTE 0,50 M	M	32,00	R\$ 142,11	R\$ 177,92	R\$ 5.695,44
CDHU	46.02.060	TUBO DE PVC RÍGIDO BRANCO P/B COM VIROLA E ANEL DE BORRACHA, LINHA ESGOTO SÉRIE NORMAL, DN= 75 MM, INCLUSIVE CONEXÕES	M	32,00	R\$ 65,77	R\$ 82,34	R\$ 2.634,88
<b>1.8 REMOÇÃO DE ENTULHO</b>							
CDHU	05.08.060	TRANSPORTE DE ENTULHO, PARA DISTÂNCIAS SUPERIORES AO 3º KM ATÉ O 5º KM	M3	13,29	R\$ 21,94	R\$ 27,46	R\$ 364,92
<b>1.9 PINTURA</b>							
<b>1.9.1 INTERNA</b>							
CDHU	33.10.010	TINTA LÁTEX ANTIMOFO EM MASSA, INCLUSIVE PREPARO	M2	609,69	R\$ 26,15	R\$ 32,73	R\$ 19.756,81
CDHU	33.12.011	ESMALTE À BASE DE ÁGUA EM MADEIRA, INCLUSIVE PREPARO	M2	70,56	R\$ 43,50	R\$ 54,46	R\$ 3.842,70
<b>1.9.2 EXTERNA</b>							
CDHU	33.10.050	TINTA ACRÍLICA EM MASSA, INCLUSIVE PREPARO	M2	148,20	R\$ 29,20	R\$ 36,55	R\$ 5.416,71
							<b>SUBTOTAL R\$ 200.019,20</b>
<b>2 UBS - CAPITÃO BRÁS</b>							
<b>SERVÇOS PRELIMINARES</b>							
CDHU	02.08.020	PLACA DE IDENTIFICAÇÃO PARA OBRA	M2	3,00	R\$ 903,22	R\$ 1.130,83	R\$ 3.392,49
CDHU	17.01.020	ARGAMASSA DE REGULIZAÇÃO E/OU PROTEÇÃO	M3	0,78	R\$ 717,42	R\$ 898,20	R\$ 700,60
<b>2.2 TROCA DE PISO DA ÁREA DE ESPERA</b>							
CDHU	03.04.020	DEMOLIÇÃO MANUAL DE REVESTIMENTO CERÂMICO, INCLUINDO A BASE	M2	9,45	R\$ 10,58	R\$ 13,24	R\$ 125,12
CDHU	17.01.050	REGULARIZAÇÃO DE PISO COM NATA DE CIMENTO	M2	9,45	R\$ 25,36	R\$ 31,75	R\$ 300,04
CDHU	18.06.142	PLACA CERÂMICA ESMALTADA ANTIDERRAPANTE PEI-5 PARA ÁREA INTERNA COM SAÍDA PARA O EXTERIOR, GRUPO DE ABSORÇÃO BIIA, RESISTÊNCIA QUÍMICA A, ASSENTADO COM ARGAMASSA COLANTE INDUSTRIALIZADA	M2	9,45	R\$ 160,05	R\$ 200,38	R\$ 1.893,59
CDHU	18.06.400	REJUNTAMENTO EM PLACAS CERÂMICAS COM CIMENTO BRANCO, JUNTAS ACIMA DE 3 ATE 5 MM	M2	9,45	R\$ 10,08	R\$ 12,62	R\$ 119,92
<b>2.3 COBERTURA PARA ACESSO A ÁREA DE VACINAS</b>							
CDHU	16.32.070	COBERTURA CURVA EM CHAPA DE POLICARBONATO ALVEOLAR BRONZE DE 6 MM	M2	15,00	R\$ 221,48	R\$ 277,29	R\$ 4.159,89
CDHU	15.03.030	FORNECIMENTO E MONTAGEM DE ESTRUTURA EM AÇO ASTM-A36, SEM PINTURA	KG	135,00	R\$ 23,03	R\$ 28,83	R\$ 3.892,05
<b>2.4 COBERTURA</b>							
CDHU	16.03.020	TELHAMENTO EM CIMENTO REFORÇADO COM FIO SINTÉTICO CRFS - PERFIL ONDULADO DE 8 MM	M2	40,95	R\$ 82,44	R\$ 103,21	R\$ 4.226,16
CDHU	15.01.110	ESTRUTURA DE MADEIRA TESOURADA PARA TELHA PERFIL ONDULADO - VÃOS ATÉ 7,00 M	M2	40,95	R\$ 115,21	R\$ 144,24	R\$ 5.906,62
CDHU	16.33.052	CALHA, RUFO, AFINS EM CHAPA GALVANIZADA Nº 24 - CORTE 0,50 M	M	45,99	R\$ 142,11	R\$ 177,92	R\$ 8.182,82
CDHU	46.02.060	TUBO DE PVC RÍGIDO BRANCO P/B COM VIROLA E ANEL DE BORRACHA, LINHA ESGOTO SÉRIE NORMAL, DN= 75 MM, INCLUSIVE CONEXÕES	M	32,00	R\$ 65,77	R\$ 82,34	R\$ 2.634,88
CDHU	22.03.070	FORRO EM LÂMINA DE PVC	M2	10,24	R\$ 88,45	R\$ 110,73	R\$ 1.133,33
<b>2.5 MANUTENÇÃO</b>							
CDHU	04.08.020	RETIRADA DE FOLHA DE ESQUADRIA EM MADEIRA	UN	1,00	R\$ 19,56	R\$ 24,48	R\$ 24,48
CDHU	23.13.020	PORTA LISA DE MADEIRA, INTERNA, RESISTENTE A UMIDADE "PIM RU", PARA ACABAMENTO EM PINTURA, PADRÃO DIMENSIONAL MÉDIO/PESADO, COM FERRAGENS, COMPLETO - 80 X 210 CM	UN	1,00	R\$ 590,61	R\$ 739,44	R\$ 739,44
FDE	16.06.023	AL-01 ABRIOÇO PARA LIXO	un	1,00	R\$ 5.672,09	R\$ 7.102,20	R\$ 7.102,20
<b>2.6 REMOÇÃO DE ENTULHO</b>							
CDHU	05.08.060	TRANSPORTE DE ENTULHO, PARA DISTÂNCIAS SUPERIORES AO 3º KM ATÉ O 5º KM	M3	4,04	R\$ 21,94	R\$ 27,46	R\$ 110,94
<b>2.7 PINTURA</b>							
<b>2.7.1 INTERNA</b>							
CDHU	33.10.010	TINTA LÁTEX ANTIMOFO EM MASSA, INCLUSIVE PREPARO	M2	514,98	R\$ 26,15	R\$ 32,73	R\$ 16.855,56
CDHU	33.12.011	ESMALTE À BASE DE ÁGUA EM MADEIRA, INCLUSIVE PREPARO	M2	90,72	R\$ 43,50	R\$ 54,46	R\$ 4.940,40
<b>2.7.2 EXTERNA</b>							
CDHU	33.10.050	TINTA ACRÍLICA EM MASSA, INCLUSIVE PREPARO	M2	287,92	R\$ 29,20	R\$ 36,55	R\$ 10.523,16
							<b>SUBTOTAL R\$ 76.962,16</b>
							<b>TOTAL GERAL R\$ 276.981,36</b>

Referência: SINAPI - 05/2023  
CDHU - Boleim 190 - Com Desoneração  
FDE - 01/2023

Cajati, 05 de julho de 2023

Assinado por 3 pessoas: MARIA CAROLINA DE LIMA, LUIS HENRIQUE KOGA e GABRIEL ORBELI FRANÇA. Para verificar a validade das assinaturas, acesse https://cajati.sp.gov.br/verificacao/7E06-C852-13E6-C80B e informe o código 7E06-C852-13E6-C80B



Visto  
Secretaria de Assuntos  
Jurídicos





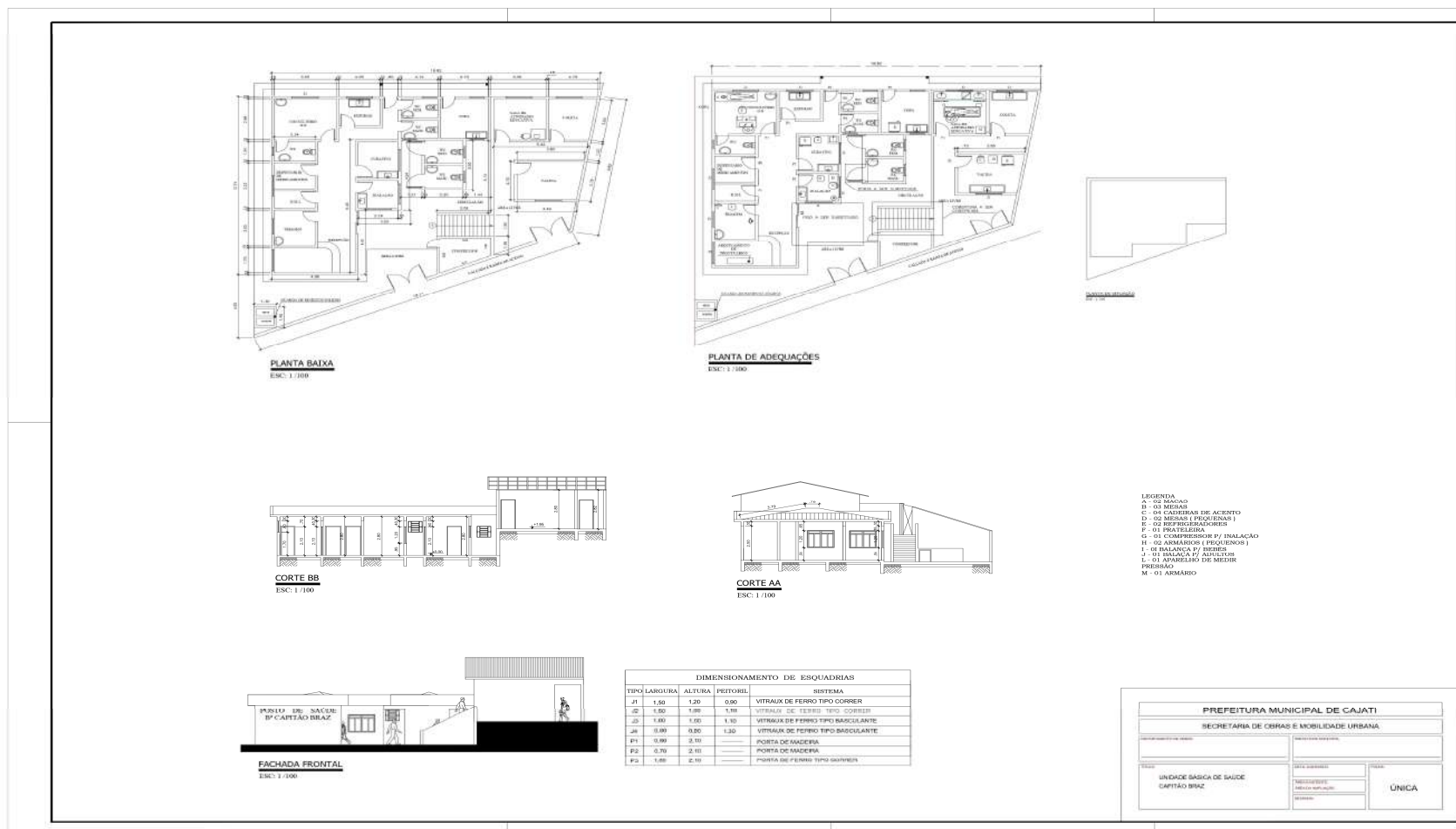

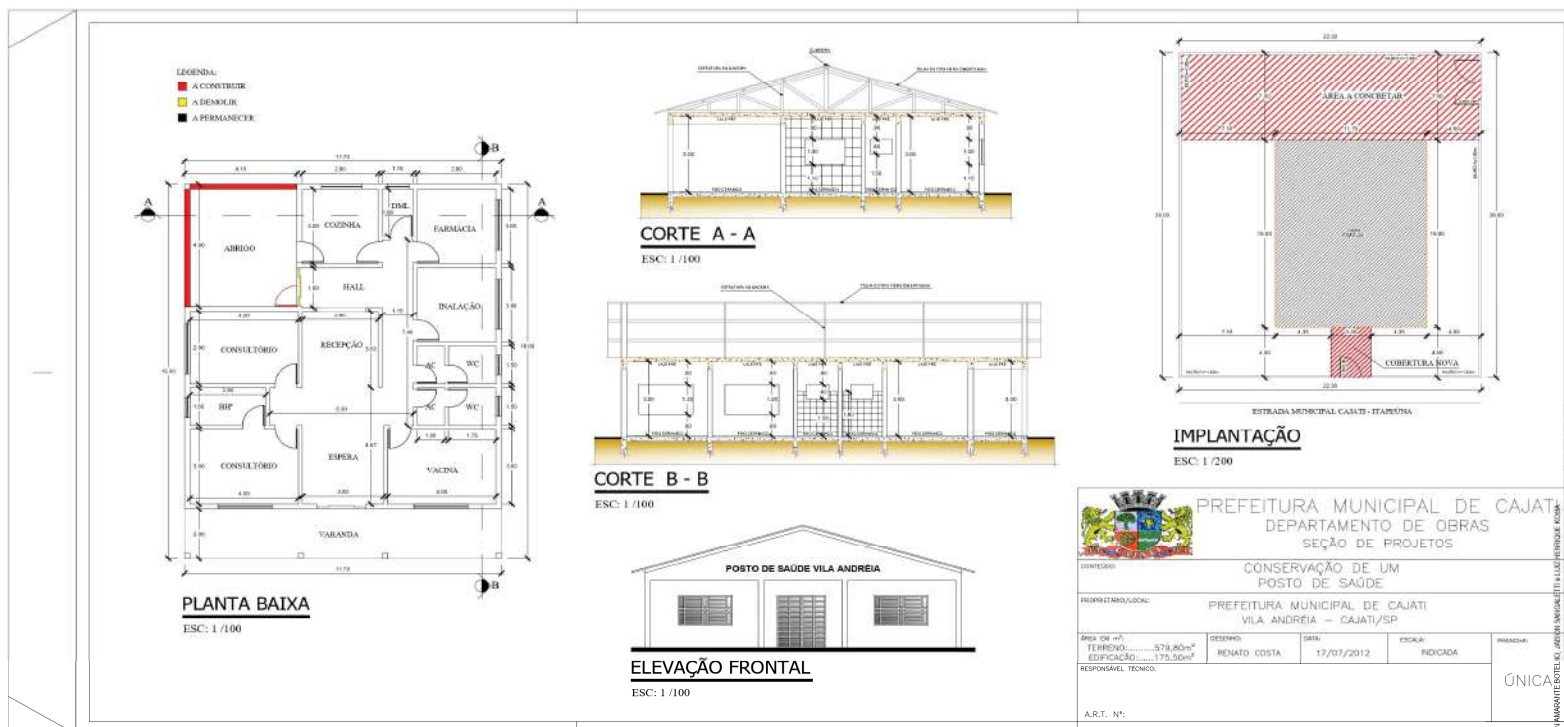



### VERIFICAÇÃO DAS ASSINATURAS



Código para verificação: 7E06-C852-13E6-C80B

Este documento foi assinado digitalmente pelos seguintes signatários nas datas indicadas:

- ✓ MARIA CARMEN AMARANTE BOTELHO (CPF 396.XXX.XXX-00) em 07/07/2023 16:02:16 (GMT-03:00)  
Papel: Assinante  
Emitido por: Sub-Autoridade Certificadora 1Doc (Assinatura 1Doc)
- ✓ JAISON SANGALETTI (CPF 823.XXX.XXX-53) em 10/07/2023 07:58:53 (GMT-03:00)  
Papel: Assinante  
Emitido por: Sub-Autoridade Certificadora 1Doc (Assinatura 1Doc)
- ✓ LUIZ HENRIQUE KOGA (CPF 087.XXX.XXX-13) em 10/07/2023 08:07:04 (GMT-03:00)  
Papel: Assinante  
Emitido por: Sub-Autoridade Certificadora 1Doc (Assinatura 1Doc)

Para verificar a validade das assinaturas, acesse a Central de Verificação por meio do link:

<https://cajati.1doc.com.br/verificacao/7E06-C852-13E6-C80B>



# PREFEITURA DO MUNICÍPIO DE CAJATI

Estado de São Paulo

[www.cajati.sp.gov.br](http://www.cajati.sp.gov.br) - [compras@cajati.sp.gov.br](mailto:compras@cajati.sp.gov.br)

Divisão de Licitações e Contratos

(13) 3854-8700

[compras@cajati.sp.gov.br](mailto:compras@cajati.sp.gov.br)



## ANEXO II

### MODELO DE DECLARAÇÃO DE QUE NÃO EMPREGA MENORES

(inciso XXXIII do art. 7º, da Constituição Federal de 1988)

(em papel timbrado da empresa)

#### **PROCESSO ADMINISTRATIVO ELETRÔNICO Nº 785/2023 1DOC**

#### **CONCORRÊNCIA Nº 016/2023**

Declaramos para os devidos fins, que a empresa \_\_\_\_\_, inscrita no CNPJ sob o n.º \_\_\_\_\_, situada na \_\_\_\_\_ (endereço completo), interessada em participar do processo licitatório **CONCORRÊNCIA Nº 016/2023 – PROCESSO ADMINISTRATIVO ELETRÔNICO Nº 785/2023 1DOC** da **PREFEITURA DO MUNICÍPIO DE CAJATI – SP**, não emprega menores de 18 (dezoito) anos em trabalho noturno, perigoso ou insalubre nem em qualquer outro trabalho menores de 16 (dezesesseis) anos, salvo na condição de aprendiz, a partir dos 14 (quatorze) anos, conforme previsto no inciso XXXIII do art. 7º, da Constituição Federal de 1988.

Declaro ainda, sob as penas da Lei, que, nos termos do § 6º do artigo 27 da Lei nº 6.544, de 22 de novembro de 1989, nos encontramos em situação regular perante o Ministério do Trabalho no que se refere à observância do disposto no inciso XXXIII do artigo 7º da Constituição Federal.

Declaro ainda, que me encontro em situação regular perante o Ministério do Trabalho no que se refere à Lei Federal nº 9.854/99 quanto a observância do disposto no inciso XXXIII do artigo 7º da Constituição Federal

....., de ..... de 2023.

\_\_\_\_\_  
Nome, RG, Função ou cargo e Assinatura

\_\_\_\_\_  
Visto  
Secretaria de Assuntos  
Jurídicos





**A N E X O III**

**MINUTA DO CONTRATO**

**CONTRATO Nº**

Pelo presente instrumento de contrato de obras, que entre si fazem, de um lado a **PREFEITURA DO MUNICÍPIO DE CAJATI**, estabelecida na Praça do Paço Municipal – Centro – Cajati – SP, inscrita no CNPJ sob o nº 64.037.815/0001- 28, representada pelo Prefeito Municipal de Cajati, Sr. Luiz Henrique Koga, daqui em diante designada **CONTRATANTE**, e, de outro lado a empresa ....., situada à ....., com inscrição no CNPJ/MF sob nº ..... e I.E. nº ....., aqui representada pelo Sr. ...., de ora em diante designado **CONTRATADA**, que tem como justo e contratado entre si, na Concorrência nº 016/2023, PROCESSO ADMINISTRATIVO ELETRÔNICO Nº 785/2023 1DOC, conforme Lei Federal nº 8.666 de 21/06/1993 e suas atualizações, que se regerá pelas cláusulas e condições, abaixo discriminadas, que as partes reciprocamente aceitam e outorgam a saber :

**CLÁUSULA PRIMEIRA – DO OBJETO**

**Contratação de empresa para reforma das Unidades Básicas de Saúde (UBS) dos Bairros: Capitão Braz, situada na Rua Altamiro Lemos de Pontes, s/nº e Vila Andreia, situada na Estrada Takashi Fukuda, s/nº no Município de Cajati/SP, conforme relacionado no Anexo I do Edital de Concorrência nº 016/2023.**

**CLÁUSULA SEGUNDA – DO LOCAL E PRAZO DA EXECUÇÃO DOS SERVIÇOS**

A **CONTRATADA** se obriga a prestar os serviços, por período de 90 (noventa) dias, a contar da data da assinatura das autorizações para início dos serviços, podendo ser prorrogado, nos termos do Artigo 57, §1º, incisos I a VI da Lei Federal nº 8666/93 e demais atualizações, desde que devidamente justificado e nas condições abaixo especificadas.

a) **Quando a obra ou serviço for subsidiada por valores de Convênio celebrado com o Estado ou União, e for necessária a prorrogação para se aguardar a liberação de repasses;**

b) **Quando for comprovada urgência ou emergência, decorrente de calamidade pública ou estado de necessidade (chuvas torrenciais frequentes, desmoronamento ou outro fator originário da natureza), devidamente comprovado;**

c) **Por caso fortuito, de força maior ou fato imprevisível devidamente justificado.**

d) **Quando nos termos do Artigo 65 da Lei Federal nº 8666/93 e demais atualizações, houver aditamento da obra, mediante acréscimo.**

Visto  
Secretaria de Assuntos  
Jurídicos

**Em hipótese alguma será admitida a prorrogação do prazo contratual consignado na Cláusula Segunda, sob a justificativa de falta de material ou insumos; falta de mão de obra qualificada; dificuldades na execução das obras ou serviços.**

**Qualquer atraso nos Serviços sob as justificativas descritas na Cláusula Segunda, implicará na não prorrogação do prazo contratual, acarretando o vencimento do contrato, com a aplicação das penalidades de multa pela obrigação não-cumprida, retenção da garantia contratual, se houver, e decretação de impedimento de contratar com a Prefeitura de Cajati pelo prazo de 02 (dois) anos.**

Eventual prorrogação deverá ser dada com antecedência necessária, e só ocorrerá devidamente justificada pela empresa e ratificada pela Secretaria Municipal de Obras e Mobilidade Urbana, sendo o caso, ficando a solicitação sujeita a rejeição se não absolutamente comprovada a necessidade. A prorrogação imotivada implicará rescisão do contrato, perdas e danos e penalidades legais.

### **CLÁUSULA TERCEIRA – DO VALOR DO CONTRATO**

O valor do presente contrato constitui a importância de **R\$ \_\_\_\_\_** (xxxxxxxxxxxxxxxxxxxxxx), fixo e irrevogável.

A **CONTRATADA** fica obrigada a aceitar, nas mesmas condições contratuais, os acréscimos ou supressões do objeto até 25% (vinte e cinco por cento) do valor inicial atualizado do contrato, por acordo entre as contratantes.

**Parágrafo Único** – O preço referido no caput, além da mão de obra, materiais e todos os equipamentos necessários à execução dos serviços, bem como todas as despesas com transportes, seguros, equipamentos de segurança, impostos e/ou taxas e com outras pertinentes correrão por conta da **CONTRATADA**, que responderá pela realização das mesmas independentemente da manifestação do preposto da **CONTRATANTE**, sendo condição obrigatória para a realização dos respectivos pagamentos.

### **CLÁUSULA QUARTA - DAS CONDIÇÕES DE PAGAMENTO**

A **CONTRATANTE** pagará à **CONTRATADA** de acordo com a medição a preço unitário, medição mensal.

O pagamento do valor da medição será realizado em até 15 (quinze) dias após a emissão da Nota Fiscal / Fatura devidamente atestada pela Contratante.

Critério de Medição: Serviço a preço unitário, medição mensal.

### **CLÁUSULA QUINTA – DO RECURSO FINANCEIRO**

O recurso financeiro para atendimento ao objeto do presente exercício, conforme Elemento Econômico 4.4.90.51 do Código de Recurso e Fonte, será atendido pela dotação codificada sob nº :

- Reformas e Adequações UBS da Vila Andréia e do Capitão Brás - 10.301.0028.1166

\_\_\_\_\_  
Visto  
Secretaria de Assuntos  
Jurídicos

Obras e Instalações – 4.4.90.51

Incluídas no Plano Plurianual da Prefeitura do Município de Cajati.

### **CLÁUSULA SEXTA – DA PRAÇA DE PAGAMENTO**

Os pagamentos serão efetuados por meio de depósito em Conta Corrente da empresa, pela Seção de Tesouraria da Prefeitura do Município de Cajati.

### **CLÁUSULA SÉTIMA – DA OBRIGAÇÃO DA CONTRATADA**

a) A Contratada assume integral responsabilidade por todos os equipamentos e materiais necessários à execução do serviço, bem como pelos profissionais empregados, inclusive pelos encargos trabalhistas, previdenciários, fiscais e comerciais incidentes ou que venham a incidir sobre o objeto do presente contrato, bem como se responsabiliza pela utilização de materiais de primeira qualidade, respondendo por esta utilização.

**Parágrafo Único** - A inadimplência da Contratada, com referência aos encargos estabelecidos nestas cláusulas, não transfere à Contratante a responsabilidade por seu pagamento, nem poderá onerar o objeto deste contrato.

b) A Contratada se obriga a submeter à aprovação da contratante todos os materiais a serem utilizados nos serviços, antes de sua aplicação.

c) A Contratada é responsável pelos danos causados diretamente à contratante ou terceiros de sua culpa ou dolo na execução deste contrato, não excluído ou reduzido essa responsabilidade a fiscalização e acompanhamento exercido pelo representante da Contratante.

d) A Contratada se obriga a operar os equipamentos com pessoal especializado, arcando com todas as despesas com manutenção dos equipamentos, combustível, salários, encargos sociais, transporte, alimentação e estadia de seu pessoal, impostos e taxas incidentes sobre o objeto deste contrato.

e) A Contratada se obriga a fornecer os equipamentos de proteção e segurança necessários à perfeita execução dos serviços, bem como, adota procedimentos de segurança que garantam a integridade física dos seus empregados, responsabilizando-se por eventual acidente que os mesmos venham a sofrer durante a execução dos serviços, objeto desta contratação.

f) A Contratada é obrigada a reparar, corrigir, remover, reconstruir ou substituir, às suas expensas no total ou em parte, o objeto do contrato em que se verificarem vícios, defeitos ou incorreções resultantes da execução resultantes por período de até 05 (cinco) anos.

g) A Contratada se obriga a executar os serviços dentro do prazo estabelecido neste instrumento. Caso não sejam concluídos todos os serviços previstos no Termo de Referência, não será realizado o pagamento final.

h) A empresa obriga-se a manter durante a execução do contrato, em compatibilidade com as obrigações por ela assumida, todas as condições de habilitação e qualificação que são exigidas nesta licitação.

Visto  
Secretaria de Assuntos  
Jurídicos

- i) A Contratada deverá entregar na Prefeitura, no início dos trabalhos, a respectiva ART - Anotação de Responsabilidade Técnica junto ao CREA, devidamente preenchida e quitada.
- j) A **CONTRATADA** deverá manter durante toda a execução do contrato o registro em CTPS de todos os seus funcionários;
- k) A **CONTRATADA** deverá apresentar as medições com relatório fotográfico dos Serviços;
- l) Matricular os serviços no INSS e entregar à Contratante as guias de recolhimento das contribuições devidas ao INSS e ao FGTS, nos termos da legislação específica em vigor. As referidas guias serão acompanhadas em papel timbrado da Contratada, carimbada e assinada por pessoa legalmente habilitada para tal fim, atestando, sob as penas da lei, que as mesmas correspondem fielmente ao total de mão de obra empregada nos serviços contratados;
- m) Obedecer às normas de higiene e prevenção de acidentes, a fim de garantir a salubridade e a segurança no acampamento e canteiro de serviços;
- n) Arcar, sem ônus para a Contratante, com todas as despesas decorrentes de eventuais trabalhos noturnos e em domingos e feriados, inclusive as de iluminação;
- o) Responder por todo ônus e obrigações concernentes às legislações Fiscal, Previdenciária, Trabalhista e Comercial, inclusive os decorrentes de acidentes de trabalho;
- p) Responder financeiramente, sem prejuízo das medidas e outras que possam ser adotadas, por quaisquer danos causados à União, Estado, Município ou terceiros, em razão da execução dos serviços;
- q) Executar todos os serviços e instalações de acordo com os projetos, especificações e demais elementos técnicos que integram este Edital, obedecendo rigorosamente às Normas Técnicas da ABNT, bem como as determinações da Contratante;
- r) Comunicar a Fiscalização e proceder, às suas expensas, as correções necessárias, sempre que ocorrerem falhas, erros ou omissões nos projetos, especificações e demais elementos técnicos que integram este Edital, assumindo a responsabilidade pela correta execução de todos os serviços. Tais correções somente serão efetuadas com a aprovação da Fiscalização, que por sua vez consultará o(s) autor(res) do(s) projeto(s), para efeito de autorização;
- s) Manter permanentemente no local dos serviços, equipe técnica suficiente, composta pelos profissionais habilitados e de capacidade comprovada indicados na relação da equipe mínima, que assumam perante a Fiscalização, a responsabilidade técnica dos mesmos até sua entrega definitiva, inclusive com poderes para deliberar sobre qualquer determinação de emergência que se torne necessária;
- t) Reparar, corrigir, remover, reconstruir ou substituir, total ou parcialmente, às suas expensas, serviços objeto do Contrato em que se verificarem vícios, defeitos ou incorreções, resultantes da execução irregular, do emprego de materiais ou equipamentos inadequados ou não correspondentes às especificações;
- u) Apresentar na assinatura do Contrato os seguintes documentos:

Visto  
Secretaria de Assuntos  
Jurídicos



- Ficha de Registro de todos os funcionários que trabalharão no serviço referente ao objeto do Contrato;
- PGR – Programa de Gerenciamento de Riscos;
- PCMSO – Programa de Controle Médico de Saúde Ocupacional;
- ASO – Atestado de Saúde Ocupacional;
- Guias de FGTS e INSS devidamente liquidadas;
  - R.E – relação de empregados da GFIP (incluindo resumo fechamento empresa FGTS e resumo das informações à Previdência Social).

- v) Apresentar na emissão da Nota Fiscal os seguintes documentos:
- Guias do FGTS e INSS devidamente liquidadas, referente ao mês de execução do serviço relacionado na nota fiscal.
  - R.E – relação de empregados da GFIP (incluindo resumo fechamento empresa FGTS e resumo das informações à Previdência Social).
- x) A contratada deverá apresentar mensalmente e em outra oportunidade se for solicitado, ao fiscalizador do contrato, ou a quem este indicar, cópias atualizadas das Certidões Negativas de Débito – CND, comprovante de regularidade com o INSS, Certificado de Regularidade junto ao FGTS e Certidão Negativa de Débitos Trabalhistas, bem como a Inexistência de fato impeditivo para o qual tenha concorrido a contratada.

### **CLAUSULA OITAVA – DAS OBRIGAÇÕES DA CONTRATANTE**

A **CONTRATANTE** obriga-se a pagar pontualmente as medições dos serviços executados pela **CONTRATADA**.

### **CLAUSULA NONA – DA FISCALIZAÇÃO**

A fiscalização da execução dos trabalhos da **CONTRATADA** será exercida pela **CONTRATANTE**, através de agente por ela designado, o qual poderá, junto ao Representante da **CONTRATADA**, solicitar a correção de eventuais falhas ou irregularidades que forem verificadas, as quais se não forem sanadas serão objeto de comunicação oficial à **CONTRATADA**, para aplicação das penalidades previstas neste Contrato.

### **CLÁUSULA DÉCIMA – DO REAJUSTAMENTO**

O preço contratado permanecerá fixo e irrevogável, exceto nos casos previstos na legislação e em caso de prorrogação contratual previsto na cláusula terceira do contrato.

### **CLÁUSULA DÉCIMA PRIMEIRA – DAS SANÇÕES ADMINISTRATIVAS PARA OS CONTRATADOS / DETENTORES DO CONTRATO.**

**11.1.** Com fundamento nos artigos 86 e 87, incisos I a IV da Lei Federal nº 8.666, de 21 de junho de 1993, nos casos de retardamento, de falha na execução do contrato ou de inexecução total ou parcial do objeto, a **CONTRATADA** poderá ser apenada, isoladamente, ou juntamente com as multas definidas no item **11.2**, com as seguintes penalidades:

- a) Advertência;
- b) Suspensão temporária de participação em licitação e impedimento de contratar com a Administração, por prazo não superior a 02 (dois) anos;

Visto  
Secretaria de Assuntos  
Jurídicos

c) Declaração de inidoneidade para licitar ou contratar com a Administração Pública enquanto perdurarem os motivos determinantes da punição ou até que seja promovida a reabilitação perante a própria autoridade que aplicou a penalidade, que será concedida sempre que o contratado ressarcir a Administração pelos prejuízos resultantes e após decorrido o prazo da sanção aplicada com base sanção anterior;

d) Impedimento de licitar e contratar com a União, Estados, Distrito Federal ou Municípios e descredenciamento nos sistemas de cadastramento de fornecedores a que se refere o inciso III do art. 87 da Lei nº 8666/1993, pelo prazo de até 02 (dois) anos.

**11.1.1** A falha na execução do contrato, para fins de aplicação do quanto previsto no **item 11.1**, estará configurada quando a CONTRATADA se enquadrar em pelo menos uma das situações previstas na **Tabela 2**.

**11.1.1.1.** Os pontos serão computados a partir da aplicação da penalidade.

**11.1.1.2.** Sendo a infração objeto de recurso administrativo, os pontos correspondentes ficarão suspensos até o seu julgamento e, sendo mantida a penalidade, serão computados, observado o prazo de 12 (doze) meses, a contar da data da aplicação da penalidade.

**11.2.** A CONTRATADA estará sujeita às seguintes penalidades pecuniárias:

**11.2.1.** Multa de 1% (um por cento) sobre o valor do Contrato por dia de atraso no início da prestação de serviços, até o máximo de 10 (dez) dias.

**11.2.1.1.** No caso de atraso por período superior a 10 (dez) dias, poderá ser promovida, a critério exclusivo da CONTRATANTE, a rescisão contratual, por culpa da CONTRATADA, aplicando-se a pena de multa de 10% (dez por cento) do valor total do Contrato, além da possibilidade de aplicação da pena de suspensão temporária do direito de licitar e contratar com a Administração Pública, pelo prazo máximo de 02 (dois) anos.

**11.2.2.** Multa por inexecução parcial do contrato: 20% (vinte por cento) sobre o valor mensal da parcela não executada, além da possibilidade de aplicação da pena de suspensão temporária do direito de licitar e contratar com a Administração Pública, pelo prazo máximo de 02 (dois) anos.

**11.2.3.** Multa por inexecução total do contrato: 30% (trinta por cento) sobre o valor total do contrato, além da possibilidade de aplicação da pena de suspensão temporária do direito de licitar e contratar com a Administração Pública, pelo prazo máximo de 02 (dois) anos.

**11.2.4.** Pelo descumprimento das obrigações contratuais, a Administração aplicará multas conforme a graduação estabelecida nas tabelas seguintes:

**TABELA 1**

GRAU	CORRESPONDÊNCIA
1	0,2% do valor mensal do Contrato
2	0,4% do valor mensal do Contrato
3	0,8% do valor mensal do Contrato
4	1,6% do valor mensal do Contrato
5	3,2% do valor mensal do Contrato
6	4,0% do valor mensal do Contrato
X	O dobro do valor da última multa paga referente ao mesmo item

**TABELA 2**

ITEM	DESCRICAÇÃO	GRAU
------	-------------	------

Visto  
Secretaria de Assuntos  
Jurídicos

1	Permitir a presença de empregado não uniformizado ou com uniforme manchado, sujo, mal apresentado e/ou sem crachá.	1
2	Manter empregado sem qualificação para a execução dos serviços.	1
3	Executar serviço incompleto, paliativo, provisório como por caráter permanente, ou deixar de providenciar recomposição complementar.	2
4	Fornecer informação falsa de serviço ou substituição de material licitado por outro de qualidade inferior.	2
5	Suspender ou interromper, salvo por motivo de força maior ou caso fortuito, os serviços contratuais.	6
6	Destruir ou danificar documentos por culpa ou dolo de seus agentes.	3
7	Utilizar as dependências da CONTRATANTE para fins diversos do objeto do contrato.	5
8	Recusar-se a executar serviço determinado pela FISCALIZAÇÃO, sem motivo justificado.	5
9	Permitir situação que crie a possibilidade de causar ou que cause dano físico, lesão corporal ou consequências letais.	6
10	Retirar das dependências da CONTRATANTE quaisquer equipamentos ou materiais previstos em contrato, sem autorização prévia do responsável.	1
11	Retirar funcionários ou encarregados do serviço durante o expediente, sem a anuência prévia da CONTRATANTE.	4

**Para os itens a seguir, DEIXAR de:**

12	Registrar e controlar, diariamente a assiduidade e a pontualidade de seu pessoal.	1
13	Substituir empregado que tenha conduta inconveniente ou incompatível com suas atribuições.	2
14	Manter a documentação de habilitação atualizada.	1
15	Cumprir horário estabelecido pelo contrato ou determinado pela FISCALIZAÇÃO	1
16	Cumprir determinação formal ou instrução complementar da FISCALIZAÇÃO.	2
17	Efetuar a reposição de empregados faltosos.	2
18	Entregar o uniforme aos empregados.	1
19	Creditar os salários nas contas bancárias dos empregados, em agências localizadas na cidade local da prestação dos serviços ou em outro definido pela Administração.	1
20	Entregar ou entregar com atraso ou incompleta a documentação exigida na cláusula referente às condições de pagamento.	2
21	Apresentar notas fiscais discriminando preço e quantidade de todos os materiais utilizados mensalmente, indicando marca, quantidade total e quantidade unitária	4
22	Manter em estoque equipamento discriminados em contrato, para uso diário.	2
23	Fornecer EPIs (Equipamento de Proteção Individual) aos seus empregados e de impor penalidades àqueles que se negarem a usá-los.	2
24	Substituir os equipamentos que apresentarem defeitos e/ou apresentarem rendimento insatisfatório em até 48 horas, contadas da comunicação da CONTRATANTE.	2
25	Efetuar o pagamento de salários, vales transportes e/ou refeição, seguros, encargos fiscais e sociais, bem como arcar com quaisquer despesas diretas e/ou indiretas relacionadas à execução do contrato nas datas avençadas.	6
26	Efetuar os recolhimentos mensais das contribuições sociais da Previdência Social ou do FGTS.	6
27	Apresentar os documentos obrigatórios por ocasião da assinatura do contrato.	3

**Visto**  
**Secretaria de Assuntos**  
**Jurídicos**

28	Apresentar os documentos obrigatórios por ocasião da apresentação da Nota Fiscal, previstos em contrato.	3
29	Apresentar, quando solicitado pela FISCALIZAÇÃO, Certidão de Regularidade do FGTS, CND das contribuições previdenciárias, CND dos tributos mobiliários do Município de Cajati, CNDT fornecida pela Justiça do Trabalho.	3
30	Apresentar, quando solicitado pela FISCALIZAÇÃO, Relação Atualizada dos Empregados, Folha de Frequência dos Empregados, Folha de Pagamento dos Empregados acompanhados dos holerites, todos, vinculados à execução contratual.	3
31	Apresentar, quando solicitado pela FISCALIZAÇÃO, cópia do protocolo de envio dos arquivos emitidos pela conectividade social (GFIP/SEFIP).	3
32	Apresentar, quando solicitado pela FISCALIZAÇÃO, cópia da relação de trabalhadores constantes da SEFIP, cópia da guia quitada do INSS (GPS), cópia da guia quitada do FGTS (GRF), referente ao período mencionado na notificação.	3
33	Cumprir quaisquer dos itens do contrato e seus anexos não previstos nesta tabela de multas.	2
34	Cumprir quaisquer dos itens do contrato <b>de forma reincidente</b> após formalmente notificada pela unidade fiscalizadora	X

**11.2.4.1.** Se, por qualquer meio, independentemente da existência de ação judicial, chegar ao conhecimento do gestor do contrato uma situação de inadimplemento com relação às obrigações trabalhistas, tais como salários, férias, 13º salário, FGTS, INSS, vales transporte, vales refeição, seguros, entre outras verbas, previstos em lei ou instrumento normativo na categoria e constantes na planilha de composição de custo, caberá à autoridade apurá-la e, se o caso, garantido o contraditório, aplicar à CONTRATADA multa de **30%** (trinta por cento), sobre o valor da parcela não executada, pelo descumprimento de obrigação contratual e, persistindo a situação, o contrato será rescindido.

**11.2.5.** Havendo desinteresse da CONTRATADA em prorrogar o contrato sem a prévia **comunicação nos 90 (noventa) dias** antes do término do contrato estará sujeita à multa de 5% (cinco por cento) do valor do contrato.

**11.2.5.1.** A aplicação da multa não elide a aplicação das demais sanções previstas neste contrato, independentemente da ocorrência de prejuízo decorrente da descontinuidade da prestação de serviço imposto à Administração.

**11.3.** O valor da multa poderá ser descontado das faturas devidas à CONTRATADA.

**11.3.1.** Se o valor a ser pago à CONTRATADA não for suficiente para cobrir o valor da multa, a diferença será descontada da garantia contratual, quando exigida.

**11.3.2.** Se os valores das faturas e da garantia forem insuficientes, fica a CONTRATADA obrigada a recolher a importância devida no prazo de 05 (cinco) dias úteis, contados da comunicação oficial.

**11.3.3.** Esgotados os meios administrativos para cobrança do valor devido pela CONTRATADA à CONTRATANTE, este será encaminhado para inscrição em dívida ativa.

**11.4.** Caso haja rescisão, a mesma atrai os efeitos previstos no art. 80, incisos I e IV da Lei nº 8.666/1993.

**11.5.** Das decisões de aplicação de penalidades, caberá recurso nos termos do art. 109 da Lei nº 8.666/1993.

**11.6.** As penalidades aplicadas à CONTRATADA serão obrigatoriamente registradas no Portal da Transparência, TCE/SP e SICAF.

Visto  
Secretaria de Assuntos  
Jurídicos



## **CLÁUSULA DÉCIMA SEGUNDA – DA RESCISÃO CONTRATUAL**

O presente contrato poderá ser rescindido, unilateralmente, pela **CONTRATANTE**, independentemente de aviso ou notificação judicial ou extrajudicial, nas seguintes hipóteses:

- I - Determinada por ato unilateral da Administração, nos casos enumerados nos incisos I a XII, XVII e XVIII do art. 78 da Lei Federal nº 8.666/93 e suas atualizações;
- II - Amigável, mediante autorização da autoridade competente, reduzida a termo no processo licitatório, desde que demonstrada conveniência para a Administração.
- III – Por descumprimento ou cumprimento irregular de quaisquer das cláusulas ou dispositivo do presente contrato pela **CONTRATADA**;
- IV – Pela decretação de falência, pedido de concordata, insolvência, liquidação judicial ou extrajudicial ou suspensão pelas autoridades competentes das atividades da **CONTRATADA**.
- V – Pela dissolução da empresa contratada;
- VI – Nos demais casos previstos no artigo 78 da Lei nº 8.666/93.

## **CLÁUSULA DÉCIMA TERCEIRA – DO RECEBIMENTO DOS SERVIÇOS**

Após a conclusão dos serviços, os mesmos serão recebidos:

I – **Provisoriamente**: pelo Engenheiro Fiscal, mediante termo de recebimento provisório assinado pelas partes, até 15 (quinze) dias após o término dos serviços.

II – **Definitivamente**: pela Secretaria Municipal de Obras e Mobilidade Urbana, mediante termo definitivo assinado pelas partes após decorrido o prazo de observação de 90 (noventa) dias que comprova a adequação do objeto aos termos contratuais.

**Parágrafo Único** – Durante o período de observação, a **CONTRATADA** ficará obrigada a refazer às suas custas as substituições e reclamações em consequência de vícios de construção porventura existentes que lavre o termo de recebimento definitivo sempre sem prejuízo da responsabilidade civil pela solidez e segurança dos serviços nem ética profissional pela perfeita execução do contrato, dentro dos limites estabelecidos pela Lei, a qual fica sujeita a empresa.

## **CLÁUSULA DÉCIMA QUARTA – DA GARANTIA**

A contratada terá até 05(cinco) dias imprerivelmente, da assinatura do Contrato para prestar garantia, em quaisquer das modalidades previstas no artigo 56, da Lei Federal nº 8.666/93, equivalente a 5% (cinco por cento) do valor do Contrato, a qual será restituída, após recebimento definitivo do objeto contratual, mediante requerimento, obedecidas as normas aplicáveis à espécie.

O prazo de validade da garantia, nas modalidades fiança bancária, seguro garantia ou títulos da dívida pública deverá ser de, no mínimo, o prazo de vigência contratual.

A garantia e seus reforços da CONTRATADA responderão por todas as sanções pecuniárias exigíveis após o encerramento do contrato.

A garantia prestada na modalidade seguro-garantia ou fiança bancária deve explicitar a cobertura integral do Contrato, inclusive quanto ao pagamento imediato a CONTRATANTE.

Visto  
Secretaria de Assuntos  
Jurídicos

A garantia prestada deverá ser substituída automaticamente pela CONTRATADA quando da ocorrência de seu vencimento, independentemente de comunicado da CONTRATANTE, de modo a manter ininterruptamente garantido o Contrato celebrado, sob pena de incorrer nas penalidades previstas.

A garantia prestada poderá ser substituída, mediante requerimento da CONTRATADA, respeitadas as modalidades previstas.

O reforço e/ou a regularização da garantia, excetuada a hipótese prevista anteriormente, deverá ser efetuado no prazo máximo de 5 (cinco) dias úteis, contados do recebimento da comunicação, feita por escrito pela CONTRATANTE, sob pena de incorrer a CONTRATADA nas penalidades previstas.

O prazo acima aludido poderá ser prorrogado uma vez, por igual período, quando solicitado pela CONTRATADA durante o transcurso do prazo, se ocorrer motivo justificado e aceito pela CONTRATANTE.

Por ocasião do encerramento do Contrato, o que restar da garantia da execução e seus reforços, serão liberados ou restituídos após a liquidação das multas aplicadas, ou após a dedução de eventual valor de condenação da CONTRATADA.

Após o recebimento definitivo do objeto do Contrato, a CONTRATADA para requerer o levantamento da garantia deverá apresentar os seguintes documentos:

Pesquisa fonética em nome da empresa CONTRATADA, perante a Justiça do Trabalho de primeiro e segundo graus e, em havendo ações em curso contra a CONTRATADA, e estando o Município de Cajati no polo passivo da ação, a empresa deverá apresentar Certidão de Objeto e Pé atualizada das ações existentes;

Caso a Administração Pública Municipal figure no polo passivo de alguma ação trabalhista, esta se reserva o direito de reter a fiança até final decisão da Justiça Trabalhista, nos termos da Súmula nº 331 do TST, sem prejuízo de outras medidas cabíveis para seu complete ressarcimento.

#### **CLÁUSULA DÉCIMA QUINTA – DO FORO**

Fica eleito o Foro da Comarca de Jacupiranga/SP, com renúncia expressa de qualquer outro, por mais privilegiado que seja, para dirimir qualquer questão resultante do presente contrato.

E por acharem justos e contratados, assinam e rubricam o presente contrato, em 03 (três) vias de igual teor, na presença de 02 (duas) testemunhas, para todos os fins de direito.

Cajati/SP, de \_\_\_\_\_ de 2023.

**CONTRATADA**

**Luiz Henrique Koga**  
**PREFEITO MUNICIPAL**

**Testemunhas:**

\_\_\_\_\_  
1ª testemunha

\_\_\_\_\_  
2ª testemunha

\_\_\_\_\_  
**Visto**  
**Secretaria de Assuntos**  
**Jurídicos**

**A N E X O I V**

**MODELO DE DECLARAÇÃO DE MICROEMPRESA  
OU EMPRESA DE PEQUENO PORTE**  
*(papel timbrado da licitante)*

**À**  
**COMISSÃO DE LICITAÇÕES DA**  
**PREFEITURA DO MUNICÍPIO DE CAJATI - SP**

**CONCORRÊNCIA Nº 016/2023.**  
**PROCESSO ADMINISTRATIVO ELETRÔNICO Nº 785/2023 1DOC**

Declaro, sob as penas da lei, sem prejuízo das sanções e multas previstas neste ato convocatório, que a empresa \_\_\_\_\_ (denominação da pessoa jurídica), CNPJ nº \_\_\_\_\_ é **microempresa ou empresa de pequeno porte**, nos termos do enquadramento previsto na **Lei Complementar nº 123, de 14 de dezembro de 2006**, cujos termos declaro conhecer na íntegra, estando apta, portanto, a exercer o direito de preferência como critério de desempate no procedimento licitatório realizado pela Prefeitura do Município de Cajati.

....., de ..... de 2023.

\_\_\_\_\_  
Nome, RG, Função ou cargo e Assinatura

\_\_\_\_\_  
**Visto**  
**Secretaria de Assuntos**  
**Jurídicos**

**A N E X O V**

**MODELO DE ATESTADO DE VISITA TÉCNICA**

**À**  
**COMISSÃO DE LICITAÇÕES DA**  
**PREFEITURA DO MUNICÍPIO DE CAJATI - SP**

**CONCORRÊNCIA Nº 016/2023.**  
**PROCESSO ADMINISTRATIVO ELETRÔNICO Nº 785/2023 1DOC**

O Município de Cajati/SP, inscrito no CNPJ/MF sob o nº 64.037.815/0001-28, neste ato representado por \_\_\_\_\_, RG \_\_\_\_\_, ATESTA para fins de comprovação junto à Concorrência nº 016/2023, que a empresa \_\_\_\_\_ (denominação da pessoa jurídica), inscrita no CNPJ/MF sob nº \_\_\_\_\_, através do representante \_\_\_\_\_, RG nº \_\_\_\_\_, realizou visita técnica na Contratação de empresa para reforma das Unidades Básicas de Saúde (UBS) dos Bairros: Capitão Braz, situada na Rua Altamiro Lemos de Pontes, s/nº e Vila Andreia, situada na Estrada Takashi Fukuda, s/nº no Município de Cajati/SP.

Cajati/SP, \_\_\_\_ de \_\_\_\_\_ de 2023.

\_\_\_\_\_  
Representante do Município

\_\_\_\_\_  
**Visto**  
**Secretaria de Assuntos**  
**Jurídicos**



**A N E X O V**

**MODELO DE DECLARAÇÃO PARA EMPRESAS  
QUE OPTAREM EM NÃO REALIZAR A VISITA TÉCNICA**

**À  
COMISSÃO DE LICITAÇÕES DA  
PREFEITURA DO MUNICÍPIO DE CAJATI - SP**

**CONCORRÊNCIA Nº 016/2023.  
PROCESSO ADMINISTRATIVO ELETRÔNICO Nº 785/2023 1DOC**

Eu, \_\_\_\_\_ (nome completo), RG nº \_\_\_\_\_, representante legal da empresa \_\_\_\_\_, inscrita no CNPJ/MF sob o nº \_\_\_\_\_, DECLARO, sob as penas da Lei que possuo plena ciência das características gerais dos serviços, do local e dos projetos referentes aos serviços de Contratação de empresa para reforma das Unidades Básicas de Saúde (UBS) dos Bairros: Capitão Braz, situada na Rua Altamiro Lemos de Pontes, s/nº e Vila Andreia, situada na Estrada Takashi Fukuda, s/nº no Município de Cajati/SP.

....., de ..... de 2023.

\_\_\_\_\_  
Nome, RG, Função ou cargo e Assinatura

\_\_\_\_\_  
**Visto  
Secretaria de Assuntos  
Jurídicos**

**A N E X O VI**

MODELO DE DECLARAÇÃO DE FATO IMPEDITIVO

*(papel timbrado da licitante)*

**CONCORRÊNCIA Nº 016/2023.**

**PROCESSO ADMINISTRATIVO ELETRÔNICO Nº 785/2023 1DOC**

(NOME DA EMPRESA) \_\_\_\_\_ CNPJ nº \_\_\_\_\_, sediada (endereço completo) \_\_\_\_\_, declara sob as penas da lei, que até a presente data inexistem fatos impeditivos para sua habilitação no presente processo licitatório, ciente da obrigatoriedade de declarar ocorrências posteriores.

....., de ..... de 2023.

\_\_\_\_\_  
Nome, RG, Função ou cargo e Assinatura

\_\_\_\_\_  
Visto  
Secretaria de Assuntos  
Jurídicos

**A N E X O VII**

MODELO DE DECLARAÇÃO DE EMPRESA IDÔNEA

*(papel timbrado da licitante)*

**CONCORRÊNCIA Nº 016/2023.  
PROCESSO ADMINISTRATIVO ELETRÔNICO Nº 785/2023 1DOC**

(NOME DA EMPRESA) \_\_\_\_\_ CNPJ nº \_\_\_\_\_, sediada (endereço completo) \_\_\_\_\_, declara sob as penas da lei, que até a presente data **não foi declarada inidônea**, bem como não está cumprindo pena de suspensão temporária de participação em licitações, junto a órgãos da Administração Pública, direta, indireta ou fundacional, em virtude de contratos firmados anteriormente. Declarando ainda que não há nenhum fato impeditivo de sua participação na presente licitação.

....., de ..... de 2023.

\_\_\_\_\_  
Nome, RG, Função ou cargo e Assinatura

\_\_\_\_\_  
**Visto**  
Secretaria de Assuntos  
Jurídicos



# PREFEITURA DO MUNICÍPIO DE CAJATI

Estado de São Paulo

[www.cajati.sp.gov.br](http://www.cajati.sp.gov.br) - [compras@cajati.sp.gov.br](mailto:compras@cajati.sp.gov.br)

Divisão de Licitações e Contratos

(13) 3854-8700

[compras@cajati.sp.gov.br](mailto:compras@cajati.sp.gov.br)



## ANEXO VIII

### DECLARAÇÃO DE AUSÊNCIA DE PARENTESCO E VÍNCULO

CONCORRÊNCIA Nº 016/2023.

PROCESSO ADMINISTRATIVO ELETRÔNICO Nº 785/2023 1DOC

#### DECLARAÇÃO

(Razão Social) \_\_\_\_\_  
CNPJ/MF Nº \_\_\_\_\_  
Sediada \_\_\_\_\_  
(Endereço Completo)

Declara, sob as penas da lei, que na qualidade de proponente de procedimento licitatório sob a modalidade Concorrência, sob nº 016/2023, instaurada pelo Município de **Cajati - SP**, não integra nosso corpo social, nem nosso quadro funcional empregado público ou membro comissionado de órgão direto ou indireto da Administração Municipal.

Por ser verdade, firmamos o presente.

Data \_\_\_\_\_  
Local \_\_\_\_\_  
Nome do declarante \_\_\_\_\_  
RG \_\_\_\_\_  
CPF \_\_\_\_\_

OBS. Esta declaração deverá ser emitida em papel timbrado da empresa proponente e carimbada com o número do CNPJ.

\_\_\_\_\_  
**Visto**  
**Secretaria de Assuntos**  
**Jurídicos**





**ANEXO IX**

**TERMO DE CIÊNCIA E DE NOTIFICAÇÃO  
(Contratos)**

CONTRATANTE: **PREFEITURA DO MUNICÍPIO DE CAJATI**

CONTRATADO:

CONTRATO Nº:

**OBJETO:**

ADVOGADO (S)/ Nº OAB:

Pelo presente TERMO, nós, abaixo identificados:

**1. Estamos CIENTES de que:**

a) o ajuste acima referido estará sujeito a análise e julgamento pelo Tribunal de Contas do Estado de São Paulo, cujo trâmite processual ocorrerá pelo sistema eletrônico;

b) poderemos ter acesso ao processo, tendo vista e extraíndo cópias das manifestações de interesse, Despachos e Decisões, mediante regular cadastramento no Sistema de Processo Eletrônico, conforme dados abaixo indicados, em consonância com o estabelecido na Resolução nº 01/2011 do TCESP;

c) além de disponíveis no processo eletrônico, todos os Despachos e Decisões que vierem a ser tomados, relativamente ao aludido processo, serão publicados no Diário Oficial do Estado, Caderno do Poder Legislativo, parte do Tribunal de Contas do Estado de São Paulo, em conformidade com o artigo 90 da Lei Complementar nº 709, de 14 de janeiro de 1993, iniciando-se, a partir de então, a contagem dos prazos processuais, conforme regras do Código de Processo Civil;

d) Qualquer alteração de endereço – residencial ou eletrônico – ou telefones de contato deverá ser comunicada pelo interessado, peticionando no processo.

**2. Damo-nos por NOTIFICADOS para:**

a) O acompanhamento dos atos do processo até seu julgamento final e consequente publicação;

b) Se for o caso e de nosso interesse, nos prazos e nas formas legais e regimentais, exercer o direito de defesa, interpor recursos e o que mais couber.

**LOCAL e DATA:** Cajati, \_\_\_\_ de \_\_\_\_\_ de \_\_\_\_\_.

\_\_\_\_\_  
**Visto**  
**Secretaria de Assuntos**  
**Jurídicos**

**GESTOR DO ÓRGÃO/ENTIDADE:**

Nome:

Cargo: Secretaria Municipal de

CPF:

RG:

Data de Nascimento:

Endereço residencial completo:

E-mail institucional:

E-mail pessoal:

Telefone(s):

Assinatura: \_\_\_\_\_

**Responsáveis que assinaram o ajuste:**

**Pela CONTRATANTE:**

Nome: LUIZ HENRIQUE KOGA

Cargo: Prefeito

CPF:

RG:

Data de Nascimento:

Endereço residencial completo:

E-mail institucional: [gabinete@cajati.sp.gov.br](mailto:gabinete@cajati.sp.gov.br)

E-mail pessoal:

Telefone(s):

Assinatura: \_\_\_\_\_

**Pela CONTRATADA:**

Nome:

Cargo:

CPF:

RG:

Data de Nascimento:

Endereço residencial completo:

E-mail institucional:

E-mail pessoal:

Telefone(s):

Assinatura: \_\_\_\_\_

\_\_\_\_\_  
**Visto**  
**Secretaria de Assuntos**  
**Jurídicos**



## VERIFICAÇÃO DAS ASSINATURAS



Código para verificação: 9DAE-9225-B356-DBD5

Este documento foi assinado digitalmente pelos seguintes signatários nas datas indicadas:

- ✓ CIRINEU SILAS BITENCOURT (CPF 111.XXX.XXX-61) em 20/09/2023 12:43:59 (GMT-03:00)  
Papel: Assinante  
Emitido por: Sub-Autoridade Certificadora 1Doc (Assinatura 1Doc)
  
- ✓ ROSEMEIRE VIEIRA DOS SANTOS (CPF 267.XXX.XXX-00) em 20/09/2023 12:56:40 (GMT-03:00)  
Papel: Assinante  
Emitido por: Sub-Autoridade Certificadora 1Doc (Assinatura 1Doc)
  
- ✓ LUIZ HENRIQUE KOGA (CPF 087.XXX.XXX-13) em 20/09/2023 13:47:54 (GMT-03:00)  
Papel: Assinante  
Emitido por: Sub-Autoridade Certificadora 1Doc (Assinatura 1Doc)
  
- ✓ GABRIEL ORBELI FRANÇA (CPF 456.XXX.XXX-73) em 20/09/2023 13:59:14 (GMT-03:00)  
Papel: Assinante  
Emitido por: Sub-Autoridade Certificadora 1Doc (Assinatura 1Doc)

Para verificar a validade das assinaturas, acesse a Central de Verificação por meio do link:

<https://cajati.1doc.com.br/verificacao/9DAE-9225-B356-DBD5>