

EDITAL

CONCORRÊNCIA Nº 012/2023

PROCESSO ADMINISTRATIVO ELETRÔNICO Nº 675/2023 1DOC

OBJETO: **Contratação de empresa especializada para construção da Praça da Juventude, situada na Rua Roma no Bairro Vila Antunes – Cajati/SP.**

1. PREÂMBULO

- 1.1. A Prefeitura do Município de Cajati, situada na Praça do Paço Municipal - Centro - Cajati - SP, torna público que se encontra aberta a presente Concorrência Pública, sob nº 012/2023, em conformidade com o inciso I, "c" do Artigo 23 da Lei Federal nº 8666/93 e demais atualizações, tipo "**MENOR PREÇO GLOBAL**", a qual será processada e julgada em conformidade com a Lei Federal nº 8.666/93 e demais atualizações e Lei Complementar nº 123/2006. A forma de execução será indireta, no regime de empreitada por menor preço global e prazo determinado, implicando na total e completa responsabilidade do **LICITANTE VENCEDOR**, por todo e qualquer serviço e fornecimento, próprio ou de terceiros, que sejam necessários à completa e perfeita execução dos serviços de acordo com os projetos executivos, especificações técnicas e disposições do **CONTRATO** a ser firmado.
- 1.2. Prazo para o recebimento do Envelope nº 01 - "**DOCUMENTAÇÃO**" e Envelope nº 02 - "**PROPOSTA COMERCIAL**".
 - 1.2.1. Até às 09:00 horas, do dia **18 de setembro de 2023**.
- 1.3. Os **Envelopes nº 01 - "DOCUMENTAÇÃO" e nº 02 - "PROPOSTA COMERCIAL"** deverão ser entregues na **Seção de Protocolo** da Prefeitura do Município de Cajati - SP, situada na Praça do Paço Municipal – nº 10 – Centro - Cajati - SP.
- 1.4. O início da abertura do envelope nº 01 - "**DOCUMENTAÇÃO**" ocorrerá às 09:00 horas do dia **18 de setembro de 2023**, na Sala de Licitações, no mesmo endereço acima mencionado, seguindo-se, após, a abertura do envelope nº 02 - "**PROPOSTA COMERCIAL**", desde que ocorra desistência expressa de interposição de recursos, de acordo com o inciso III, art. 43 da Lei Federal nº 8.666/93 e suas atualizações.

2. OBJETO

- 2.1. Contratação de empresa especializada para construção da Praça da Juventude, situada na Rua Roma no Bairro Vila Antunes – Cajati/SP, conforme definido nos elementos técnicos constante dos anexos deste Edital, que deverão ser realizados de acordo com as especificações e condições estabelecidas neste edital e seus anexos. **Valor máximo: R\$ R\$ 469.323,32 (quatrocentos e sessenta e nove mil, trezentos e vinte e três reais, trinta e dois centavos).**
- 2.2. Todo e qualquer dano ou prejuízo causado à Prefeitura ou a terceiros em decorrência da realização dos serviços contratados será de responsabilidade da empresa Contratada.

3. ANEXOS

- 3.1. Integram este Edital, os seguintes anexos:
 - 3.1.1. Anexo I : Projetos Básicos – Termo de Referência;

Visto
Secretaria de Assuntos
Jurídicos

- 3.1.2. Anexo II : Modelo de Declaração que não emprega menores;
- 3.1.3. Anexo III: Minuta do Contrato;
- 3.1.4. Anexo IV: Modelo de Declaração de Microempresa ou Empresa de Pequeno Porte;
- 3.1.5. Anexo V: Modelo de Atestado de Visita Técnica e Declaração para empresas que optarem em não realizar a Visita Técnica;
- 3.1.6. Anexo VI: Modelo de Declaração de Fato Impeditivo;
- 3.1.7. Anexo VII: Modelo de Declaração de Inidoneidade;
- 3.1.8. Anexo VIII: Modelo de Declaração de ausência de parentesco e vínculo;
- 3.1.9. Anexo IX: Termo de Ciência e de Notificação.

4. DOS RECURSOS FINANCEIROS

- 4.1. Os recursos financeiros para atendimento ao objeto da presente licitação, correrão por conta de dotação do orçamento vigente sob os números:
 - Implantação de Praças de Atividade Física ao Ar Livre - 27.812.0036.1074
Obras e Instalações - 4.4.90.51Incluídas no Plano Plurianual da Prefeitura do Município de Cajati.

5. DAS CONDIÇÕES E RESTRIÇÕES DE PARTICIPAÇÃO

5.1. Das Condições:

- 5.1.1. Poderão participar da presente Concorrência, empresas do ramo pertinente, cadastradas ou não.
- 5.1.2. A participação na Licitação implica na aceitação plena e irretroatável das condições e normas deste Edital.
- 5.1.3. Quanto às microempresas e empresas de pequeno porte:
 - 5.1.3.1. **Declaração de microempresa ou empresa de pequeno porte** visando ao exercício da preferência prevista na Lei Complementar nº 123/06, que deverá ser feita de acordo com o modelo estabelecido no Anexo IV deste Edital, e apresentada **fora** dos Envelopes nº 01 (Documentação) e nº 02 (Proposta Comercial).
 - 5.1.3.1.1. As licitantes deverão apresentar documentos que comprovem que as mesmas se encontram enquadradas no porte de Microempresas (ME) e Empresas de Pequeno Porte (EPP), **FORA** dos Envelopes nºs 01 (Documentação) e 02 (Proposta Comercial).
 - 5.1.3.1.2. Para as Microempresas (ME) e Empresas de Pequeno Porte (EPP) fica ressalvado o disposto nos art. 42 e 43 da Lei Complementar nº 123/2006, de 14/12/2006, sendo que o não cumprimento do disposto nesta lei poderá acarretar as sanções e penalidades previstas no art. 81 da Lei Federal de Licitações nº 8.666/93 e demais alterações posteriores.
 - 5.1.3.1.3. Entende-se por Microempresas (ME) ou Empresas de Pequeno Porte (EPP), aquelas enquadradas nos limites determinados no art. 3º da Lei Complementar nº 123, de 14/12/2006, a saber:

Visto
Secretaria de Assuntos
Jurídicos

- a) no caso das microempresas, o empresário, a pessoa jurídica, ou a ela equiparada, aufera, em cada ano-calendário, receita bruta igual ou inferior a R\$ 360.000,00 (trezentos e sessenta mil reais);
- b) no caso das empresas de pequeno porte, o empresário, a pessoa jurídica, ou a ela equiparada, aufera, em cada ano-calendário, receita bruta superior a R\$ 360.000,00 (trezentos e sessenta mil reais) e igual ou inferior a R\$ 4.800.000,00 (quatro milhões e oitocentos mil reais).

5.1.3.1.4. Considera-se receita bruta, para fins do disposto no caput do artigo 3º da Lei Complementar nº 123, de 14/12/2006, o produto de venda de bens e serviços nas operações de conta própria, o preço dos serviços prestados e o resultado nas operações em conta alheia, não incluídas as vendas canceladas e os descontos incondicionais concedidos.

5.2. Das Restrições :

5.2.1. Não poderá participar da presente licitação, a empresa:

5.2.1.1. Declarada inidônea de acordo com o previsto no inciso IV do art. 87 da Lei Federal nº 8.666/93 e demais atualizações e que não tenha restabelecido sua idoneidade.

5.2.1.2. Consorciada.

5.2.1.3. Que estejam com o direito suspenso de licitar e contratar com a Prefeitura do Município de Cajati ou com a Administração Pública, ou que tenham sido declaradas inidôneas para licitar ou contratar com a Administração Pública perante os Tribunais de Contas.

6. DOCUMENTAÇÃO PARA HABILITAÇÃO (ENVELOPE Nº 01)

6.1. Os participantes deverão apresentar os seguintes documentos, abaixo relacionados, em original ou em cópia autenticada (Artigo 32 da Lei Federal nº 8666/93 e demais atualizações), desde que não exigível a sua apresentação no original, dispostos ordenadamente.

6.1.1. Não será autenticado nenhum documento pelos membros da Comissão de Licitações, durante a sessão pública da licitação, devendo os mesmos estar devidamente autenticados em cumprimento ao item anterior.

6.2. Todos os documentos deverão ser apresentados com prazos de validade em vigor na data da entrega dos envelopes.

6.2.1. Quando não houver explicitação do prazo de validade nos documentos referidos nos itens, os mesmos serão aceitos quando emitidos em data não anterior a 60 (sessenta) dias da data prevista para apresentação do **ENVELOPE Nº 01 – “DOCUMENTAÇÃO”** (exceto para a Certidão de Falência e Certidão de Recuperação Judicial e Extrajudicial, conforme verificado no item 6.5 itens “2 e 3” deste edital.

6.3. Da Habilitação Jurídica (Artigo 28 da Lei Federal nº 8666/93 e demais atualizações):

Visto
Secretaria de Assuntos
Jurídicos

- I - Cédula de identidade;
- II - Registro comercial, no caso de empresa individual;
- III - Ato constitutivo, estatuto ou contrato social em vigor, devidamente registrado, em se tratando de sociedades comerciais, e, no caso de sociedades por ações, acompanhado de documentos de eleição de seus administradores; ou
- IV - Inscrição do ato constitutivo, no caso de sociedades civis, acompanhada de prova de diretoria em exercício; ou
- V - Decreto de autorização, em se tratando de empresa ou sociedade estrangeira em funcionamento no País, e ato de registro ou autorização para funcionamento expedido pelo órgão competente, quando a atividade assim o exigir.

6.4. Regularidade Fiscal e Trabalhista (Artigo 29 da Lei Federal nº 8666/93 e demais atualizações)

Obs.: Para fins de obtenção do exercício do Direito de Preferência da Lei Complementar nº 123/2006, verificar item 5.1.3 do edital.

- 1) Prova de inscrição no Cadastro Nacional de Pessoa Jurídica (**C.N.P.J.**). (inciso I)
- 2) Prova de inscrição no **Cadastro de Contribuintes Estadual** ou Municipal, relativo ao domicílio ou sede do Licitante, pertinente ao seu ramo de atividade e compatível com o objeto da presente Licitação. (inciso II)
- 3) Prova de regularidade para com a **Fazenda Federal, Estadual** e **Municipal** do domicílio ou sede do Licitante ou de outra equivalente, na forma da lei.
- 4) Prova de regularidade relativa à **Seguridade Social (INSS)** e ao **Fundo de Garantia por Tempo de Serviço (FGTS)**, demonstrando situação regular no cumprimento dos encargos sociais instituídos por lei. (inciso IV)
- 5) Prova de inexistência de débitos inadimplidos perante a **Justiça do Trabalho**, mediante a apresentação de certidão negativa, nos termos do **Título VII-A da Consolidação das Leis do Trabalho, aprovada pelo Decreto-Lei nº 5.452, de 1º de maio de 1943. (Incluído pela Lei nº 12.440, de 2011)**

6.5. Qualificação Econômico-Financeira (Artigo 31 da Lei Federal nº 8666/93 e demais atualizações)

1) Balanço Patrimonial e demonstrações contábeis do último exercício financeiro, já exigíveis e apresentados na forma da Lei, que comprovem a boa situação financeira da empresa licitante, vedada a sua substituição por balancetes ou balanços provisórios, podendo ser atualizados por índices oficiais quando encerrados há mais de 03 (três) meses da data de apresentação da proposta, tomando como base a variação ocorrida no período, utilizando-se o IGPM / FGV / SP – Índice Geral de Preços de Mercado, da Fundação Getúlio Vargas / SP ou outro indicador que venha a substituí-lo, a critério da Prefeitura; (inciso I)

Visto
Secretaria de Assuntos
Jurídicos

1.1) Serão considerados aceitos como na forma da Lei, o balanço patrimonial e as demonstrações contábeis assim apresentados:

1.1.1) Sociedades regidas pela Lei Nº: 6.404/76 (Lei das Sociedades Anônimas): publicados no Diário Oficial, publicados em jornal de grande circulação ou por cópia reprográfica registrada e autenticada na Junta Comercial ou no domicílio da licitante.

1.1.2) Sociedades regidas pela Lei Nº: 6.404/76 (Lei das Sociedades Anônimas): publicados no Diário Oficial, publicados em jornal de grande circulação ou por cópia reprográfica registrada e autenticada na Junta Comercial ou no domicílio da licitante;

1.1.3) Sociedades por cotas de responsabilidade limitada (Ltda): cópia reprográfica do livro Diário, inclusive com os Termos de Abertura e de Encerramento, devidamente autenticados na Junta Comercial da sede ou do domicílio da licitante ou em outro órgão equivalente; ou através de cópia reprográfica do balanço e das demonstrações contábeis devidamente registradas ou autenticadas na Junta Comercial da sede ou domicílio da licitante, ou órgão equivalente;

1.1.4) Sociedades sujeitas ao regime estabelecido na Lei Complementar nº 123/2006 – Lei Geral das Microempresas das Empresas de Pequeno Porte – “SIMPLES NACIONAL” :

a) Por fotocópia do Livro Diário, inclusive com os Termos de Abertura e Encerramento, devidamente autenticados na Junta Comercial da sede ou domicílio da licitante ou em outro órgão equivalente; ou

b) Fotocópia do Balanço e das Demonstrações Contábeis devidamente registradas ou autenticadas na Junta Comercial da sede ou domicílio da licitante; ou

c) Declaração assinada pelo profissional de Contabilidade responsável pela empresa de que a mesma é dispensada da apresentação de Balanço Patrimonial nos termos da Lei, indicando o artigo e a lei de referência.

2) Certidão Negativa de Falência expedida pelo distribuidor da sede da pessoa jurídica ou execução patrimonial expedida no domicílio da pessoa física, com data de emissão inferior a 180 (cento e oitenta) dias da entrega dos envelopes; (inciso II)

3) Certidão negativa de recuperação judicial ou extrajudicial expedida pelo distribuidor da sede da pessoa jurídica, com data de emissão inferior a 180 (cento e oitenta) dias da entrega dos envelopes, ou nas hipóteses em que a certidão encaminhada for positiva, deve o licitante apresentar comprovante da homologação/deferimento pelo juízo competente do plano de recuperação judicial/extrajudicial em vigor;

6.6.) Qualificação Técnica (Artigo 30 da Lei Federal 8666/93 e demais atualizações)

1) Registro da empresa ou inscrição na entidade profissional competente – CREA ou CAU. (inciso I)

1.1) Comprovação de aptidão para desempenho de atividade pertinente (capacidade operacional) e compatível em características e quantidades do objeto da licitação...;

1.1.1) As especificações e quantidades de serviços exigidas para comprovação de experiência (capacidade operacional), pela licitante para o presente edital são:

DESCRIÇÃO DOS SERVIÇOS (OU SIMILAR)	QUANT	UNID
- Alvenaria	6,55	M2
- Piso com requadro em concreto	4,09	M3

Visto
Secretaria de Assuntos
Jurídicos

- Piso de concreto inter travado	352,27	M2
- Lastro de areia	20,55	M3
- GA-01 guia leve ou separada	132,91	M
- Corrimão tubular em aço	24,10	M
- Eletroduto corrugado	87,50	M
- Cabo de cobre flexível	410,00	M
- Poste telecônico reto	5,00	Und
- Plantio de grama	731,80	M2

2) Comprovação de vínculo profissional para realização dos serviços, compatível e pertinente com os serviços licitados, podendo se dar mediante "contrato social, registro na Carteira Profissional, ficha de empregado ou contrato de trabalho, sendo possível a contratação de profissional autônomo que preencha os requisitos e se responsabilize tecnicamente pela execução dos serviços".

2.1) Capacitação técnico-profissional: Comprovação de vínculo profissional para realização dos serviços, compatível e pertinente com os serviços licitados, podendo se dar mediante "contrato social, registro na Carteira Profissional, ficha de empregado ou contrato de trabalho, sendo possível a contratação de profissional autônomo que preencha os requisitos e se responsabilize tecnicamente pela execução dos serviços", detentor de atestado de responsabilidade técnica por execução do serviço de características semelhantes (§ 1º inciso I), limitadas as parcelas de maior relevância, abaixo indicadas, do objeto da presente licitação, quais sejam:

DESCRIÇÃO
- Alvenaria
- Piso com requadro em concreto
- Piso de concreto inter travado
- Lastro de areia
- GA-01 guia leve ou separada
- Corrimão tubular em aço
- Eletroduto corrugado
- Cabo de cobre flexível
- Poste telecônico reto
- Plantio de grama

2.2) Serão admitidas as comprovações de aptidão através de certidões ou atestados de serviços similares de complexidade tecnológica e operacional equivalente ou superior devidamente registrada e acervada no Conselho Regional de Engenharia e Agronomia (CREA), fornecido por pessoas jurídicas de direito público ou privado, comprovando a plena aptidão para a execução de serviços/obras com características semelhantes ao objeto da licitação

Visto
Secretaria de Assuntos
Jurídicos

2.3) Os profissionais indicados pelo licitante para fins de comprovação da capacitação técnico-profissional de que trata o item "d.2" deverão participar do serviço objeto da licitação, admitindo-se a substituição por profissionais de experiência equivalente ou superior, desde que aprovada pela Administração.

6.7) Declaração expressa de que a empresa:

6.7.1) Declaração de que não emprega menor (Anexo II do edital)

6.7.2) Comprovação de visita técnica devidamente preenchida conforme (Anexo V do edital) ou Declaração para empresas que optarem em não realizar a Visita Técnica conforme modelo do (Anexo V do edital), em papel timbrado e subscrita por representante legal que possui plena ciência das características gerais dos serviços a serem executadas e dos projetos referentes a Licitação, de forma a não poder alegar posterior desconhecimento do objeto a ser contratado;

6.7.3) Declaração de Fato Impeditivo (Anexo VI do edital)

6.7.4) Declaração de Inidoneidade (Anexo VII do Edital);

6.7.5) Declaração de ausência de parentesco e vínculo (Anexo VIII do edital)

7. PROPOSTA COMERCIAL (ENVELOPE Nº 02)

7.1. A proposta de preço deverá ser apresentada em uma via, redigida em português, de forma clara e detalhada, isenta de emendas, rasuras, ressalvas ou borrões, contendo:

7.1.1. Carta Proposta, em uma via, em papel timbrado da empresa, conforme planilha de quantidades – Anexo I, constando as seguintes informações:

7.1.1.1. Concorrência nº 012/2023.

7.1.1.2. Número do CNPJ/MF da empresa licitante.

7.1.1.3. Objeto da Licitação.

7.1.1.4. Planilhas de preços, em moeda corrente nacional, praticado no último dia previsto para entrega da proposta, sem previsão de encargos financeiros ou expectativa inflacionária para o serviço que pretende concorrer.

7.1.1.5. A empresa deverá apresentar o Cronograma Físico-Financeiro devidamente preenchido de acordo com os valores por ela ofertados.

7.1.1.6. **A EMPRESA DEVERÁ APRESENTAR A COMPOSIÇÃO DO BDI EXPRESSA EM SUA PROPOSTA (PERCENTUAL APLICADO).**

7.1.1.7. No preço proposto, deverão estar incluídos todos os encargos e tributos decorrentes do serviço.

7.1.1.8. Prazo de validade da proposta não inferior a 60 (sessenta) dias, a contar da data de apresentação das propostas.

7.1.1.9. Critério de Medição: Serviço a preço unitário, medição mensal.

Visto
Secretaria de Assuntos
Jurídicos

- 7.1.1.10.** Condições de pagamento: Em até 15 (quinze) dias após a emissão da Nota Fiscal / Fatura, devidamente atestada pela Contratante.
- 7.1.1.11.** Prazo de início do Serviço: Após a emissão da Ordem de Início expedida pela Secretaria Municipal de Obras e Mobilidade Urbana.
- 7.1.1.12.** Duração dos Serviços: O prazo de execução dos serviços será de 120 (cento e vinte) dias, a contar da data da assinatura das autorizações para início dos serviços, podendo ser prorrogado, nos termos do Artigo 57 da Lei Federal nº 8666/93 e demais atualizações, desde que devidamente justificado e atendendo ainda o disposto no item 11.3 do edital.
- 7.1.1.13.** Data e assinatura do responsável legal, o qual deverá ser sócio ou diretor da empresa, ou ainda, autorizado por procuração.
- 7.1.1.14.** Nome, cargo e número do R.G do responsável legal.

8. FORMA DE APRESENTAÇÃO DOS ENVELOPES

- 8.1.** Os envelopes contendo a “**Documentação para Habilitação**” e “**Proposta Comercial**”, deverão ser preenchidos na sua parte externa, da seguinte forma:
- 8.1.1.** Indicação da razão social e endereço completo da Proponente.
- 8.1.2.** Nome do Órgão Licitante.
- 8.1.3.** Número do Processo.
- 8.1.4.** Número da Concorrência.
- 8.1.5.** Data e horário da entrega dos envelopes e encerramento da Concorrência.
- 8.1.6.** Inscrição “**ENVELOPE Nº 01- DOCUMENTAÇÃO**” e “**ENVELOPE Nº 02 – PROPOSTA COMERCIAL**” nos respectivos envelopes correspondentes.
- 8.2.** Os envelopes deverão ser apresentados de forma indevassável, mediante fecho ou lacre, rubricado no local de fechamento.

9. DO PROCESSAMENTO DA LICITAÇÃO

- 9.1.** A presente Concorrência será processada e julgada de acordo com o procedimento estabelecido no art. 43 da Lei Federal nº 8.666/93 e suas atualizações.
- 9.2.** Após a entrega dos envelopes pelos Licitantes, não serão aceitos adendos, acréscimos, supressões ou esclarecimentos sobre o conteúdo dos mesmos.
- 9.3.** Os esclarecimentos, quando necessários e desde que solicitados pela Comissão de Licitação, constarão obrigatoriamente da respectiva ata.
- 9.4.** Se a empresa enviar representante que não seja sócio-gerente ou diretor, far-se-á necessário o credenciamento, com menção expressa de conferência de amplos poderes, inclusive para recebimento de intimações e para desistência de recursos, através de **Instrumento público ou particular**, o qual deverá ser apresentado **FORA** dos envelopes, pelo qual a empresa licitante tenha outorgado poderes ao credenciado para representá-la em todos os atos do certame, em especial para recorrer ou desistir de recurso.

Visto
Secretaria de Assuntos
Jurídicos

- 9.5. A não apresentação do credenciamento não implica a inabilitação do Licitante, mas o impede de manifestar-se nas sessões, contra as decisões tomadas pela Comissão de Licitação, durante a fase de abertura dos envelopes **“DOCUMENTAÇÃO”** e **“PROPOSTA COMERCIAL”**.
- 9.6. É facultado à Comissão de Licitação ou Autoridade Superior, em qualquer fase da Licitação, promover diligência destinada a esclarecer ou complementar a instrução do processo, vedada a inclusão de documentos ou informações que deveriam constar originalmente da proposta.
10. **DA ABERTURA DOS ENVELOPES E DO JULGAMENTO**
- 10.1. **ABERTURA DO ENVELOPE Nº 01 - “DOCUMENTAÇÃO”**
- 10.1.1. No dia, local e hora designados no preâmbulo deste edital, na presença dos Licitantes ou seus representantes legais que comparecerem e demais pessoas que desejarem assistir ao ato, a Comissão de Licitação iniciará os trabalhos examinando os envelopes **“DOCUMENTAÇÃO”** e **“PROPOSTA COMERCIAL”**, os quais serão rubricados pelos seus membros e pelos representantes dos licitantes presentes, procedendo-se a seguir à abertura do **envelope nº 01 - “DOCUMENTAÇÃO”**.
- 10.1.2. Os documentos contidos nos **envelopes nº 01 - “DOCUMENTAÇÃO”** serão examinados e rubricados pelos membros da Comissão de Licitação, bem como pelos Proponentes ou seus representantes legais.
- 10.1.3. Desta fase, será lavrada ata circunstanciada, assinada pelos licitantes presentes e pelos membros da Comissão, devendo toda e qualquer declaração constar da mesma.
- 10.1.4. Se ocorrer a suspensão da reunião para julgamento e a mesma não puder ser realizada no mesmo dia, será designada a data para a divulgação do resultado pela Comissão e publicado no site da Prefeitura Municipal (www.cajati.sp.gov.br) e no mural do Paço Municipal.
- 10.1.5. Os envelopes **“PROPOSTAS”** das Empresas **“INABILITADAS”** ficarão à disposição dos Licitantes, pelo prazo de 05 (cinco) dias, após a publicação no site da Prefeitura Municipal (www.cajati.sp.gov.br) e no mural do Paço Municipal, junto à Comissão de Licitação, que os devolverá indevassáveis mediante recibo.
- 10.1.6. A Comissão de Licitações, após o decurso definitivo da fase de habilitação, isto é, após o julgamento dos eventuais recursos interpostos ou na ausência destes, em ato público previamente designado e para o qual as licitantes habilitadas serão convocadas, dará início à segunda fase, com abertura dos envelopes nº 02 **PROPOSTA DE PREÇO**, das licitantes habilitadas. Caso a Comissão de Licitação julgue os documentos de habilitação na própria Sessão de Abertura dos Envelopes nº 01 e os representantes legais de todas as empresas abram mão do prazo recursal através de registro em ata, poderá a Comissão proceder à abertura dos envelopes de nº 02 – **PROPOSTA**, na mesma sessão.
- 10.1.7. As licitantes somente poderão retirar suas propostas, desistindo de concorrer no certame, antes do encerramento da fase de habilitação, obrigando-se, após conhecimento dos preços, ao cumprimento das condições ofertadas até o término do prazo do contrato.

Visto
Secretaria de Assuntos
Jurídicos

10.1.8. Critérios para Fins de Habilitação

10.1.8.1. Serão considerados inabilitados os proponentes que não atenderem as exigências do Edital ou não preencherem os requisitos exigidos no Item 6, ou ainda que não desempenhem atividade pertinente e compatível com o objeto desta licitação.

10.1.8.2. Se todos os Licitantes forem inabilitados, a Administração poderá fixar o prazo de 08 (oito) dias úteis para apresentação de nova documentação, escoimadas das causas que ensejaram a inabilitação.

10.1.9. Dos recursos para a fase de Habilitação

10.1.9.1. Após o julgamento da Comissão de Licitações sobre a fase de Habilitação, mediante Ata de julgamento, qualquer licitante poderá manifestar a intenção de recorrer ou desistir de recursos contra a fase de habilitação, quando lhe será concedido o prazo de 05 (cinco) dias úteis para apresentação das razões do recurso, ficando as demais licitantes desde logo intimadas para apresentar contrarrazões em igual número de dias, que começarão a correr do término do prazo da recorrente, sendo-lhes assegurada imediata vista dos autos do processo.

10.1.9.2. A ausência de manifestação motivada da licitante implicará a decadência do direito de recurso com a sequência do procedimento a fase de proposta; Poderá ainda a licitante apresentar Termo ou Declaração desistindo de recursos contra a fase de habilitação o que também implicará a decadência do direito de recurso.

10.1.9.3. O recurso terá efeito suspensivo, e o seu acolhimento importará a invalidação dos atos insuscetíveis de aproveitamento.

10.1.9.4. A Comissão de Licitações, **somente após o decurso definitivo da fase de habilitação, isto é, após o julgamento dos eventuais recursos interpostos ou na ausência destes**, em ato público previamente designado e para o qual as licitantes habilitadas serão convocadas, dará início à segunda fase, com abertura dos envelopes nº 02 **PROPOSTA DE PREÇO**, das licitantes habilitadas. Caso a Comissão de Licitação julgue os documentos de habilitação na própria Sessão de Abertura dos Envelopes nº 01 e os representantes legais de todas as empresas abram mão do prazo recursal através do registro em ata, poderá a Comissão proceder à abertura dos envelopes de nº 02 – **PROPOSTA**, na mesma sessão, conforme previsão no item 10.1.7.1 do edital.

10.1.9.5. As licitantes somente poderão retirar suas propostas, desistindo de concorrer no certame, antes do encerramento da fase de habilitação, obrigando-se, após conhecimento dos preços, ao cumprimento das condições ofertadas até o término do prazo do contrato.

10.1.10. Os envelopes **"PROPOSTAS"** das Empresas **"INABILITADAS"** ficarão à disposição dos Licitantes, pelo prazo de 05 (cinco) dias, após a publicação no site da Prefeitura Municipal (www.cajati.sp.gov.br Extrato de Julgamento de Licitações), imprensa oficial do município e no mural do Paço Municipal, junto à Comissão de Licitação, que os devolverá indevassáveis mediante recibo.

Visto
Secretaria de Assuntos
Jurídicos

10.2. ABERTURA DO ENVELOPE Nº 02 – PROPOSTA COMERCIAL

10.2.1. Os envelopes **“PROPOSTAS”** dos Licitantes Habilitados serão abertos, a seguir, no mesmo local, pela Comissão de Licitação, desde que haja renúncia expressa de todos os Proponentes de interposição de recursos de que trata o art. 109, I, “a”, da Lei Federal nº 8.666/93 e suas atualizações e item 10.1.9.2 do edital. Em não ocorrendo a abertura, será comunicada aos Licitantes, através de publicação no órgão de Imprensa local (jornal oficial de publicação dos atos da Prefeitura Municipal de Cajati – SP: DIÁRIO OFICIAL ELETRÔNICO DO MUNICÍPIO, conforme Decreto 1200/15 de 05/03/2015, a nova data, após julgamento dos recursos ou decorrido o prazo sem interposição.

10.2.2. As licitantes poderão incluir nas respectivas propostas, informações adicionais, catálogos ou quaisquer outros elementos elucidativos sobre as mesmas.

10.2.3. Uma vez abertas as propostas, estas serão tidas como imutáveis e acabadas, não sendo admitidas quaisquer providências posteriores tendentes a sanar falhas ou omissões.

10.2.4. As propostas serão examinadas e rubricadas pelos membros da Comissão de Licitação, bem como pelos Licitantes presentes, sendo procedida a leitura dos preços e condições oferecidas.

10.2.5. Desta fase, será lavrada ata circunstanciada, devendo toda e qualquer declaração constar obrigatoriamente da mesma.

10.2.6. Se o julgamento não ocorrer logo após a abertura dos envelopes, a Comissão de Licitação divulgará o resultado através do órgão de Imprensa local (jornal oficial de publicação dos atos da Prefeitura Municipal de Cajati – SP: DIÁRIO OFICIAL ELETRÔNICO DO MUNICÍPIO, conforme Decreto 1200/15 de 05/03/2015.

10.3. CRITÉRIO DE JULGAMENTO DAS PROPOSTAS COMERCIAIS

10.3.1. Desclassificação:

10.3.1.1. Serão desclassificadas as propostas que:

- a) não atenderem as exigências estabelecidas no edital;
- b) forem manifestamente inexecutable ou com preços superiores aos praticados no mercado ou fixados como máximos pela Administração, neste caso **R\$ R\$ 469.323,32 (quatrocentos e sessenta e nove mil, trezentos e vinte e três reais, trinta e dois centavos).**
- c) Apresentarem irregularidades ou vícios que dificultem ou impossibilitem o seu entendimento;
- d) As propostas que forem apresentadas em desacordo com a planilha da Prefeitura, no que se refere aos serviços e respectivas quantidades.

10.3.1.2. Se todas as propostas forem desclassificadas, a Administração poderá fixar aos licitantes o prazo de 08 (oito) dias úteis para reapresentação de outra, escoimadas das causas que ensejaram a desclassificação.

Visto
Secretaria de Assuntos
Jurídicos

10.3.2. Da exequibilidade das propostas

10.3.2.1. Com o intuito de solucionar essa questão, a Lei nº 9.648/98 introduziu o § 1º no artigo 48 da Lei nº 8.666/93 e demais atualizações, **que considera manifestamente inexecuível, no caso de licitações de menor preço para obras e serviços de engenharia, as propostas cujos valores sejam inferiores a 70% (setenta por cento) do menor dos seguintes valores: (a) média aritmética dos valores das propostas superiores a 50% (cinquenta por cento) do valor orçado pela Administração;** que será o critério de julgamento por esta Prefeitura.

10.3.3. Classificação

10.3.3.1. Após o exame das propostas, a Comissão de Licitação fará a classificação, levando em conta exclusivamente o **MENOR PREÇO GLOBAL**.

- a) A classificação se fará pela ordem crescente dos preços propostos e aceitáveis;
- b) Será considerada vencedora, a primeira classificada, de menor preço total proposto;

10.3.3.2. Nas licitações será assegurado, como critério de desempate, preferência de contratação para as microempresas e empresas de pequeno porte, nos seguintes termos:

10.3.3.3. Entende-se por empate aquelas situações em que as propostas apresentadas pelas microempresas e as empresas de pequeno porte sejam iguais ou até 10% (dez por cento) superiores à proposta mais bem classificada;

10.3.3.4. Para efeito do disposto no art. 44 da LC 123/2006, ocorrendo o empate, proceder-se-á da seguinte forma:

- a) A microempresa ou empresa de pequeno porte mais bem classificada poderá apresentar proposta de preço inferior àquela considerada vencedora do certame, situação em que será adjudicado em seu favor o objeto licitado, observado o prazo recursal.
- b) Estando esta convocada para apresentar nova proposta no prazo máximo de 48 (quarenta e oito) horas, após o encerramento da sessão de abertura e análise das propostas, podendo, desde já, renunciar à faculdade, por escrito ou em ata.
- c) No caso de equivalência dos valores apresentados pelas microempresas e empresas de pequeno porte que se encontrem nos intervalos estabelecidos nos §§ 1º e 2º do art. 44 da LC 123/2006, será realizado sorteio entre elas para que se identifique aquela que primeiro poderá apresentar melhor oferta.
- d) Na hipótese da não-contratação nos termos previstos no caput do Art. 44 da LC nº 123/2006, o objeto licitado será adjudicado em favor da proposta originalmente vencedora do certame.
- e) O disposto no art. 44 da LC nº 123/2006, somente se aplicará quando a melhor oferta inicial não tiver sido apresentada por microempresa ou empresa de pequeno porte.

10.3.4. As propostas classificadas, de acordo com o item 10.3.3.1 serão analisadas para verificação de suas aceitabilidades considerando o item 10.3.2.1 do edital. Nos casos em que a **Comissão Julgadora de Licitações** julgar necessário, os licitantes serão notificados através do Diário Oficial do Município para, no prazo de 48 (quarenta e oito) horas,

Visto
Secretaria de Assuntos
Jurídicos

apresentarem documentos que comprovem a exatidão dos preços propostos, entre outros:

- a) Composição de Preços;
- b) Curva ABC de insumos;
- c) Carta de Fornecedores ratificando os preços dos Insumos;
- d) Taxas de Encargos Sociais;
- e) Demonstrativo de BDI expressando todos os custos indiretos da proponente.

10.3.5. Dos recursos para a fase de Proposta

10.3.6. Após o julgamento da Comissão de Licitações sobre a fase de Propostas, mediante Ata de julgamento e classificação e/ou desclassificação das licitantes, qualquer licitante poderá manifestar a intenção de recorrer ou desistir de recursos contra a fase de Proposta, quando lhe será concedido o prazo de 05 (cinco) dias úteis para apresentação das razões do recurso, ficando as demais licitantes desde logo intimadas para apresentar contrarrazões em igual número de dias, que começarão a correr do término do prazo da recorrente, sendo-lhes assegurada imediata vista dos autos do processo.

10.3.6.1. A ausência de manifestação motivada da licitante implicará a decadência do direito de recurso com a sequência do procedimento para adjudicação da Autoridade Competente; Poderá ainda a licitante apresentar Termo ou Declaração desistindo de recursos contra a fase de Proposta o que também implicará a decadência do direito de recurso.

10.3.7. O recurso terá efeito suspensivo, e o seu acolhimento importará a invalidação dos atos insuscetíveis de aproveitamento.

10.3.8. A Comissão de Licitações, **somente após o decurso definitivo da fase de proposta, isto é, após o julgamento dos eventuais recursos interpostos ou na ausência destes**, remeterá o procedimento para Parecer Jurídico conclusivo e posterior Adjudicação e Homologação pela Autoridade Competente. Caso a Comissão de Licitação julgue os documentos de Proposta na própria Sessão de Abertura dos Envelopes nº 02 e os representantes legais de todas as empresas abram mão do prazo recursal através de registro em ata, poderá a Comissão considerar finalizados seus atos, na mesma sessão, conforme previsão no item 10.3.6.1 do edital.

10.4. DA ADJUDICAÇÃO E HOMOLOGAÇÃO

10.4.1. Caberá à Autoridade que determinou a abertura da Licitação, a decisão sobre a adjudicação e homologação do procedimento.

10.4.2. **A EMPRESA VENCEDORA DA LICITAÇÃO DEVERÁ ENVIAR A INDICAÇÃO DO RESPONSÁVEL PELA ASSINATURA DO CONTRATO A SER FIRMADO COM A PREFEITURA DO MUNICÍPIO DE CAJATI – SP, BEM COMO O PREPOSTO QUE IRÁ REPRESENTÁ-LA NA EXECUÇÃO DO CONTRATO APÓS A CLASSIFICAÇÃO DAS PROPOSTAS.**

10.5. DA PUBLICIDADE DOS ATOS

10.5.1. Da Habilitação ou Inabilitação, Classificação ou Desclassificação, dar-se-á conhecimento aos Licitantes através de órgão de Imprensa local (jornal oficial de publicação dos atos

Visto
Secretaria de Assuntos
Jurídicos

da Prefeitura Municipal de Cajati – SP: DIÁRIO OFICIAL ELETRÔNICO DO MUNICÍPIO, conforme Decreto 1200/15 de 05/03/2015.

10.5.2. Da Adjudicação e Homologação, dar-se-á conhecimento aos Licitantes através de órgão de Imprensa Oficial (Diário Oficial do Estado de São Paulo).

11. DO CONTRATO

11.1. A minuta do contrato a ser firmado entre as partes encontra-se no Anexo III do Edital e obedecerá ao disposto na Lei Federal nº 8.666/93 e demais atualizações.

11.2. Prazo para assinatura do contrato

11.2.1. A Proponente vencedora deverá assinar contrato dentro de 03 (três) dias úteis, contados do comunicado a ser expedido ou pela publicação no órgão de Imprensa Oficial.

11.3. Do prazo

11.3.1. O prazo de execução dos serviços será de 120 (cento e vinte) dias, a contar da data da assinatura das autorizações para início dos serviços, podendo ser prorrogado, nos termos do Artigo 57, §1º, incisos I a VI da Lei Federal nº 8666/93 e demais atualizações e nas demais condições:

- a) **Quando a obra ou serviço for subsidiada por valores de Convênio celebrado com o Estado ou União, e for necessária a prorrogação para se aguardar a liberação de repasses;**
- b) **Quando for comprovada urgência ou emergência, decorrente de calamidade pública ou estado de necessidade (chuvas torrenciais frequentes, desmoronamento ou outro fator originário da natureza), devidamente comprovado;**
- c) **Por caso fortuito, de força maior ou fato imprevisível devidamente justificado.**
- d) **Quando nos termos do Artigo 65 da Lei Federal nº 8666/93 e demais atualizações, houver aditamento da obra, mediante acréscimo.**

11.3.2. **Em hipótese alguma será admitida a prorrogação do prazo contratual consignado no item 11.3.1 do edital, sob a justificativa de falta de material ou insumos; falta de mão de obra qualificada; dificuldades na execução das obras ou serviços.**

11.3.3. **Qualquer atraso no Cronograma da Obra ou Serviço sob as justificativas descritas no item 11.3.2, implicará na não prorrogação do prazo contratual, acarretando o vencimento do contrato, com a aplicação das penalidades de multa pela obrigação não-cumprida, retenção da garantia contratual, se houver, e decretação de impedimento de contratar com a Prefeitura de Cajati pelo prazo de 02 (dois) anos.**

11.3.4. Eventual prorrogação deverá ser dada com antecedência necessária, e só ocorrerá devidamente justificada pela empresa e ratificada pela Secretaria Municipal de Obras e Mobilidade Urbana, sendo o caso, ficando a solicitação sujeita a rejeição se não absolutamente comprovada a necessidade. A prorrogação imotivada implicará rescisão do contrato, perdas e danos e penalidades legais.

11.4. Do pagamento

Visto
Secretaria de Assuntos
Jurídicos

11.4.1. O pagamento referente ao objeto desta licitação será efetuado, em até 15 (quinze) dias após a emissão da Nota Fiscal / Fatura, devidamente atestada pela Contratante.

11.4.2. As medições serão mensais.

11.5. Do acréscimo ou da supressão

11.5.1. A Contratada fica obrigada a aceitar, nas mesmas condições contratuais, os acréscimos ou supressões que se fizerem nos termos do parágrafo 1º do art. 65 da Lei Federal nº 8.666/93 e demais atualizações.

11.6. Das sanções administrativas para os licitantes / contratados.

11.6.1. Com fundamento nos artigos 86 e 87, incisos I a IV da Lei Federal nº 8.666, de 21 de junho de 1993, nos casos de retardamento, de falha na execução do contrato ou de inexecução total ou parcial do objeto, a CONTRATADA poderá ser apenada, isoladamente, ou juntamente com as multas definidas no item **11.6.2**, com as seguintes penalidades:

a) Advertência;

b) Suspensão temporária de participação em licitação e impedimento de contratar com a Administração, por prazo não superior a 02 (dois) anos;

c) Declaração de inidoneidade para licitar ou contratar com a Administração Pública enquanto perdurarem os motivos determinantes da punição ou até que seja promovida a reabilitação perante a própria autoridade que aplicou a penalidade, que será concedida sempre que o contratado ressarcir a Administração pelos prejuízos resultantes e após decorrido o prazo da sanção aplicada com base sanção anterior;

d) Impedimento de licitar e contratar com a União, Estados, Distrito Federal ou Municípios e descredenciamento nos sistemas de cadastramento de fornecedores a que se refere o inciso III do art. 87 da Lei nº 8.666/1993 e demais atualizações, pelo prazo de até 02 (dois) anos.

11.6.1.1 A falha na execução do contrato, para fins de aplicação do quanto previsto no **item 11.6.1**, estará configurada quando a CONTRATADA se enquadrar em pelo menos uma das situações previstas na **Tabela 2**.

11.6.1.1.1. Os pontos serão computados a partir da aplicação da penalidade.

11.6.1.1.2. Sendo a infração objeto de recurso administrativo, os pontos correspondentes ficarão suspensos até o seu julgamento e, sendo mantida a penalidade, serão computados, observado o prazo de 12 (doze) meses, a contar da data da aplicação da penalidade.

11.6.2. A CONTRATADA estará sujeita às seguintes penalidades pecuniárias:

11.6.2.1. Multa de 1% (um por cento) sobre o valor do Contrato por dia de atraso no início da prestação de serviços, até o máximo de 10 (dez) dias.

11.6.2.1.1. No caso de atraso por período superior a 10 (dez) dias, poderá ser promovida, a critério exclusivo da CONTRATANTE, a rescisão contratual, por culpa da CONTRATADA, aplicando-se a pena de multa de 10% (dez por cento) do valor total do Contrato, além da possibilidade de aplicação da pena de suspensão temporária do direito de licitar e contratar com a Administração Pública, pelo prazo máximo de 02 (dois) anos.

11.6.2.2. Multa por inexecução parcial do contrato: 20% (vinte por cento) sobre o valor mensal da parcela não executada, além da possibilidade de aplicação da pena de suspensão temporária do direito de licitar e contratar com a Administração Pública, pelo prazo máximo de 02 (dois) anos.

Visto
Secretaria de Assuntos
Jurídicos

11.6.2.3. Multa por inexecução total do contrato: 30% (trinta por cento) sobre o valor total do contrato, além da possibilidade de aplicação da pena de suspensão temporária do direito de licitar e contratar com a Administração Pública, pelo prazo máximo de 02 (dois) anos.

11.6.2.4. Pelo descumprimento das obrigações contratuais, a Administração aplicará multas conforme a graduação estabelecida nas tabelas seguintes:

TABELA 1

GRAU	CORRESPONDÊNCIA
1	0,2% do valor mensal do Contrato
2	0,4% do valor mensal do Contrato
3	0,8% do valor mensal do Contrato
4	1,6% do valor mensal do Contrato
5	3,2% do valor mensal do Contrato
6	4,0% do valor mensal do Contrato
X	O dobro do valor da última multa paga referente ao mesmo item

TABELA 2

ITEM	DESCRICAÇÃO	GRAU
1	Permitir a presença de empregado não uniformizado ou com uniforme manchado, sujo, mal apresentado e/ou sem crachá.	1
2	Manter empregado sem qualificação para a execução dos serviços.	1
3	Executar serviço incompleto, paliativo, provisório como por caráter permanente, ou deixar de providenciar recomposição complementar.	2
4	Fornecer informação falsa de serviço ou substituição de material licitado por outro de qualidade inferior.	2
5	Suspender ou interromper, salvo por motivo de força maior ou caso fortuito, os serviços contratuais.	6
6	Destruir ou danificar documentos por culpa ou dolo de seus agentes.	3
7	Utilizar as dependências da CONTRATANTE para fins diversos do objeto do contrato.	5
8	Recusar-se a executar serviço determinado pela FISCALIZAÇÃO, sem motivo justificado.	5
9	Permitir situação que crie a possibilidade de causar ou que cause dano físico, lesão corporal ou consequências letais.	6
10	Retirar das dependências da CONTRATANTE quaisquer equipamentos ou materiais previstos em contrato, sem autorização prévia do responsável.	1
11	Retirar funcionários ou encarregados do serviço durante o expediente, sem a anuência prévia da CONTRATANTE.	4

Para os itens a seguir, **DEIXAR** de:

12	Registrar e controlar, diariamente a assiduidade e a pontualidade de seu pessoal.	1
----	---	---

Visto
Secretaria de Assuntos
Jurídicos

13	Substituir empregado que tenha conduta inconveniente ou incompatível com suas atribuições.	2
14	Manter a documentação de habilitação atualizada.	1
15	Cumprir horário estabelecido pelo contrato ou determinado pela FISCALIZAÇÃO	1
16	Cumprir determinação formal ou instrução complementar da FISCALIZAÇÃO.	2
17	Efetuar a reposição de empregados faltosos.	2
18	Entregar o uniforme aos empregados.	1
19	Creditar os salários nas contas bancárias dos empregados, em agências localizadas na cidade local da prestação dos serviços ou em outro definido pela Administração.	1
20	Entregar ou entregar com atraso ou incompleta a documentação exigida na cláusula referente às condições de pagamento.	2
21	Apresentar notas fiscais discriminando preço e quantidade de todos os materiais utilizados mensalmente, indicando marca, quantidade total e quantidade unitária	4
22	Manter em estoque equipamento discriminados em contrato, para uso diário.	2
23	Fornecer EPIs (Equipamento de Proteção Individual) aos seus empregados e de impor penalidades àqueles que se negarem a usá-los.	2
24	Substituir os equipamentos que apresentarem defeitos e/ou apresentarem rendimento insatisfatório em até 48 horas, contadas da comunicação da CONTRATANTE.	2
25	Efetuar o pagamento de salários, vales transportes e/ou refeição, seguros, encargos fiscais e sociais, bem como arcar com quaisquer despesas diretas e/ou indiretas relacionadas à execução do contrato nas datas avençadas.	6
26	Efetuar os recolhimentos mensais das contribuições sociais da Previdência Social ou do FGTS.	6
27	Apresentar os documentos obrigatórios por ocasião da assinatura do contrato.	3
28	Apresentar os documentos obrigatórios por ocasião da apresentação da Nota Fiscal, previstos em contrato.	3
29	Apresentar, quando solicitado pela FISCALIZAÇÃO, Certidão de Regularidade do FGTS, CND das contribuições previdenciárias, CND dos tributos mobiliários do Município de Cajati, CNDT fornecida pela Justiça do Trabalho.	3
30	Apresentar, quando solicitado pela FISCALIZAÇÃO, Relação Atualizada dos Empregados, Folha de Frequência dos Empregados, Folha de Pagamento dos Empregados acompanhados dos holerites, todos, vinculados à execução contratual.	3
31	Apresentar, quando solicitado pela FISCALIZAÇÃO, cópia do protocolo de envio dos arquivos emitidos pela conectividade social (GFIP/SEFIP).	3
32	Apresentar, quando solicitado pela FISCALIZAÇÃO, cópia da relação de trabalhadores constantes da SEFIP, cópia da guia quitada do INSS (GPS), cópia da guia quitada do FGTS (GRF), referente ao período mencionado na notificação.	3

Visto
Secretaria de Assuntos
Jurídicos

Página 17 de 75

33	Cumprir quaisquer dos itens do contrato e seus anexos não previstos nesta tabela de multas.	2
34	Cumprir quaisquer dos itens do contrato de forma reincidente após formalmente notificada pela unidade fiscalizadora	X

11.6.2.4.1. Se, por qualquer meio, independentemente da existência de ação judicial, chegar ao conhecimento do gestor do contrato uma situação de inadimplemento com relação às obrigações trabalhistas, tais como salários, férias, 13º salário, FGTS, INSS, vales transporte, vales refeição, seguros, entre outras verbas, previstos em lei ou instrumento normativo na categoria e constantes na planilha de composição de custo, caberá à autoridade apurá-la e, se o caso, garantido o contraditório, aplicar à CONTRATADA multa de **30%** (trinta por cento), sobre o valor da parcela não executada, pelo descumprimento de obrigação contratual e, persistindo a situação, o contrato será rescindido.

11.6.2.5. Havendo desinteresse da CONTRATADA em prorrogar o contrato sem a prévia comunicação antes do término do contrato estará sujeita à multa de 5% (cinco por cento) do valor do contrato.

11.6.2.5.1. A aplicação da multa não elide a aplicação das demais sanções previstas neste contrato, independentemente da ocorrência de prejuízo decorrente da descontinuidade da prestação de serviço imposto à Administração.

11.6.3. O valor da multa poderá ser descontado das faturas devidas à CONTRATADA.

11.6.3.1. Se o valor a ser pago à CONTRATADA não for suficiente para cobrir o valor da multa, a diferença será descontada da garantia contratual, quando exigida.

11.6.3.2. Se os valores das faturas e da garantia forem insuficientes, fica a CONTRATADA obrigada a recolher a importância devida no prazo de 05 (cinco) dias úteis, contados da comunicação oficial.

11.6.3.3. Esgotados os meios administrativos para cobrança do valor devido pela CONTRATADA à CONTRATANTE, este será encaminhado para inscrição em dívida ativa.

11.6.4. Caso haja rescisão, a mesma atrai os efeitos previstos no art. 80, incisos I e IV da Lei nº 8.666/1993.

11.6.5. Das decisões de aplicação de penalidades, caberá recurso nos termos do art. 109 da Lei nº 8.666/1993.

11.6.6. As penalidades aplicadas à CONTRATADA serão obrigatoriamente registradas no Portal da Transparência, TCE/SP e SICAF.

11.7. Da rescisão contratual

11.7.1. A rescisão contratual pode ser:

11.7.1.1. Determinada por ato unilateral da Administração, nos casos enumerados nos incisos I a XII, XVII e XVIII do art. 78 da Lei Federal nº 8.666/93 e suas atualizações e item 11.6 do edital.

11.7.1.2. Amigável, mediante autorização da autoridade competente, reduzida a termo no processo licitatório, desde que demonstrada conveniência para a Administração.

11.7.2. A inexecução total ou parcial do contrato enseja a sua rescisão pela Administração, com as consequências previstas em Lei.

Visto
Secretaria de Assuntos
Jurídicos

11.8. DAS OBRIGAÇÕES DA CONTRATADA

11.8. Das obrigações da Contratada:

- a) A Contratada assume integral responsabilidade por todos os equipamentos e materiais necessários à execução do serviço, bem como pelos profissionais empregados, inclusive pelos encargos trabalhistas, previdenciários, fiscais e comerciais incidentes ou que venham a incidir sobre o objeto do presente contrato, bem como se responsabiliza pela utilização de materiais de primeira qualidade, respondendo por esta utilização.

Parágrafo Único - A inadimplência da Contratada, com referência aos encargos estabelecidos nestas cláusulas, não transfere à Contratante a responsabilidade por seu pagamento, nem poderá onerar o objeto deste contrato.

- b) A Contratada se obriga a submeter à aprovação da contratante todos os materiais a serem utilizados nos serviços, antes de sua aplicação.
- c) A Contratada é responsável pelos danos causados diretamente à contratante ou terceiros de sua culpa ou dolo na execução deste contrato, não excluído ou reduzido essa responsabilidade a fiscalização e acompanhamento exercido pelo representante da Contratante.
- d) A Contratada se obriga a operar os equipamentos com pessoal especializado, arcando com todas as despesas com manutenção dos equipamentos, combustível, salários, encargos sociais, transporte, alimentação e estadia de seu pessoal, impostos e taxas incidentes sobre o objeto deste contrato.
- e) A Contratada se obriga a fornecer os equipamentos de proteção e segurança necessários à perfeita execução dos serviços, bem como, adota procedimentos de segurança que garantam a integridade física dos seus empregados, responsabilizando-se por eventual acidente que os mesmos venham a sofrer durante a execução dos serviços, objeto desta contratação.
- f) A Contratada é obrigada a reparar, corrigir, remover, reconstruir ou substituir, às suas expensas no total ou em parte, o objeto do contrato em que se verificarem vícios, defeitos ou incorreções resultantes da execução resultantes por período de até 05 (cinco) anos.
- g) A Contratada se obriga a executar os serviços dentro do prazo estabelecido neste instrumento. Caso não sejam concluídos todos os serviços previstos no Termo de Referência, não será realizado o pagamento final.
- h) A empresa obriga-se a manter durante a execução do contrato, em compatibilidade com as obrigações por ela assumida, todas as condições de habilitação e qualificação que são exigidas nesta licitação.
- i) A Contratada deverá entregar na Prefeitura, no início dos trabalhos, a respectiva ART - Anotação de Responsabilidade Técnica junto ao CREA, devidamente preenchida e quitada.
- j) A **CONTRATADA** deverá manter durante toda a execução do contrato o registro em CTPS de todos os seus funcionários;
- k) A **CONTRATADA** deverá apresentar as medições com relatório fotográfico dos Serviços;
- l) Matricular os serviços no INSS e entregar à Contratante as guias de recolhimento das contribuições devidas ao INSS e ao FGTS, nos termos da legislação específica em vigor. As referidas guias serão acompanhadas em papel timbrado da Contratada, carimbada e assinada por pessoa legalmente habilitada para tal fim, atestando, sob as penas da lei, que as mesmas correspondem fielmente ao total de mão-de-obra empregada nos serviços contratados;
- m) Obedecer às normas de higiene e prevenção de acidentes, a fim de garantir a salubridade e a segurança no acampamento e canteiro de serviços;

Visto
Secretaria de Assuntos
Jurídicos

- n) Arcar, sem ônus para a Contratante, com todas as despesas decorrentes de eventuais trabalhos noturnos e em domingos e feriados, inclusive as de iluminação;
- o) Responder por todo ônus e obrigações concernentes às legislações Fiscal, Previdenciária, Trabalhista e Comercial, inclusive os decorrentes de acidentes de trabalho;
- p) Responder financeiramente, sem prejuízo das medidas e outras que possam ser adotadas, por quaisquer danos causados à União, Estado, Município ou terceiros, em razão da execução dos serviços;
- q) Executar todos os serviços e instalações de acordo com os projetos, especificações e demais elementos técnicos que integram este Edital, obedecendo rigorosamente às Normas Técnicas da ABNT, bem como as determinações da Contratante;
- r) Comunicar a Fiscalização e proceder, às suas expensas, as correções necessárias, sempre que ocorrerem falhas, erros ou omissões nos projetos, especificações e demais elementos técnicos que integram este Edital, assumindo a responsabilidade pela correta execução de todos os serviços. Tais correções somente serão efetuadas com a aprovação da Fiscalização, que por sua vez consultará o(s) autor(res) do(s) projeto(s), para efeito de autorização;
- s) Manter permanentemente no local dos serviços, equipe técnica suficiente, composta pelos profissionais habilitados e de capacidade comprovada indicados na relação da equipe mínima, que assumam perante a Fiscalização, a responsabilidade técnica dos mesmos até sua entrega definitiva, inclusive com poderes para deliberar sobre qualquer determinação de emergência que se torne necessária;
- t) Reparar, corrigir, remover, reconstruir ou substituir, total ou parcialmente, às suas expensas, serviços objeto do Contrato em que se verificarem vícios, defeitos ou incorreções, resultantes da execução irregular, do emprego de materiais ou equipamentos inadequados ou não correspondentes às especificações;
- u) Apresentar na assinatura do Contrato os seguintes documentos:
- Ficha de Registro de todos os funcionários que trabalharão no serviço referente ao objeto do Contrato;
- PGR – Programa de Gerenciamento de Riscos;
- PCMSO – Programa de Controle Médico de Saúde Ocupacional;
- ASO – Atestado de Saúde Ocupacional;
- Guias de FGTS e INSS devidamente liquidadas;
- R.E – relação de empregados da GFIP (incluindo resumo fechamento empresa FGTS e resumo das informações à Previdência Social).
- v) Apresentar na emissão da Nota Fiscal os seguintes documentos:
- Guias do FGTS e INSS devidamente liquidadas, referente ao mês de execução do serviço relacionado na nota fiscal.
- R.E – relação de empregados da GFIP (incluindo resumo fechamento empresa FGTS e resumo das informações à Previdência Social).
- x) A contratada deverá apresentar mensalmente e em outra oportunidade se for solicitado, ao fiscalizador do contrato, ou a quem este indicar, cópias atualizadas das Certidões Negativas de Débito – CND, comprovante de regularidade com o INSS, Certificado de Regularidade junto ao FGTS e Certidão Negativa de Débitos Trabalhistas, bem como a Inexistência de fato impeditivo para o qual tenha concorrido a contratada.

12. DA GARANTIA

12.1. A contratada terá até 05 (cinco) dias imprerivelmente, da assinatura do Contrato para prestar garantia, em quaisquer das modalidades previstas no artigo 56, da Lei Federal nº 8.666/93, equivalente a 5% (cinco por cento) do valor do Contrato, a qual será restituída, após

Visto
Secretaria de Assuntos
Jurídicos

recebimento definitivo do objeto contratual, mediante requerimento, obedecidas as normas aplicáveis à espécie.

12.1.1. O prazo de validade da garantia, nas modalidades fiança bancária, seguro garantia ou títulos da dívida pública deverá ser de, no mínimo, o prazo de vigência contratual.

12.2. A garantia e seus reforços da CONTRATADA responderão por todas as sanções pecuniárias exigíveis após o encerramento do contrato.

12.3. A garantia prestada na modalidade seguro-garantia ou fiança bancária deve explicitar a cobertura integral do Contrato, inclusive quanto ao pagamento imediato a CONTRATANTE.

12.4. A garantia prestada deverá ser substituída automaticamente pela CONTRATADA quando da ocorrência de seu vencimento, independentemente de comunicado da CONTRATANTE, de modo a manter ininterruptamente garantido o Contrato celebrado, sob pena de incorrer nas penalidades previstas.

12.5. A garantia prestada poderá ser substituída, mediante requerimento da CONTRATADA, respeitadas as modalidades previstas.

12.6. O reforço e/ou a regularização da garantia, excetuada a hipótese prevista anteriormente, deverá ser efetuado no prazo máximo de 05 (cinco) dias úteis, contados do recebimento da comunicação feita por escrito pela CONTRATANTE, sob pena de incorrer a CONTRATADA nas penalidades previstas.

12.7. O prazo acima aludido poderá ser prorrogado uma vez, por igual período, quando solicitado pela CONTRATADA durante o transcurso do prazo, se ocorrer motivo justificado e aceito pela CONTRATANTE.

12.8. Por ocasião do encerramento do Contrato, o que restar da garantia da execução e seus reforços, serão liberados ou restituídos após a liquidação das multas aplicadas, ou após a dedução de eventual valor de condenação da CONTRATADA.

12.9. Após o recebimento definitivo do objeto do Contrato, a CONTRATADA para requerer o levantamento da garantia deverá apresentar os seguintes documentos:

12.9.1. Pesquisa fonética em nome da empresa CONTRATADA, perante a Justiça do Trabalho de primeiro e segundo grau e, em havendo ações em curso contra a CONTRATADA, e estando o Município de Cajati no polo passivo da ação, a empresa deverá apresentar Certidão de Objeto e Pé atualizada das ações existentes;

12.9.2 Caso a Administração Pública Municipal figure no polo passivo de alguma ação trabalhista, esta se reserva o direito de reter a fiança até final decisão da Justiça Trabalhista, nos termos da Súmula nº 331 do TST, sem prejuízo de outras medidas cabíveis para seu completo ressarcimento.

13. DOS RECURSOS E IMPUGNAÇÕES

13.1. Somente serão aceitos recursos por escrito e dirigidos à Comissão de Licitações, previstos na Lei Federal nº 8.666/93 e suas atualizações, os quais deverão ser protocolados na Seção de Protocolo, das 09:00 horas às 11 horas e 30 minutos e das 14:00 horas às 16:00 horas, o ainda por email: compras@cajati.sp.gov.br.

13.2. O prazo para impugnação deste edital é o constante no § 1º e § 2º, do Artigo 41 da Lei Federal nº 8666/93 e demais atualizações.

13.3. As impugnações serão julgadas pela Comissão de Licitações, com recurso ao Senhor Prefeito Municipal.

13.3.1. Conforme Lei 9800/99 em seu artigo 1º: "*É permitida às partes a utilização de sistema de transmissão de dados e imagens, para a prática de atos processuais que dependam de petição escrita*" e artigo 2º: "*A utilização de sistema de transmissão de dados e imagens não prejudica o cumprimento dos prazos*".

13.4. Os casos omissos serão resolvidos pela Comissão Julgadora de Licitações.

Visto
Secretaria de Assuntos
Jurídicos

- 14. DO HORÁRIO E LOCAL DE OBTENÇÃO DE ESCLARECIMENTOS**
- 14.1.** O Edital poderá ser consultado e adquirido, junto ao Departamento de Suprimentos, situado na Praça do Paço Municipal – nº 10 - Centro - Cajati - SP, nos horários das 9:00 hs às 11:30 hs e das 14:00 h às 16:00 hs, mediante o pagamento do valor de R\$ 17,79 (dezesete reais, setenta e nove centavos).
- 14.2.** Os pedidos de esclarecimentos referente ao Edital deverão ser por escrito e dirigidos à Comissão de Licitações e **PROTOCOLADOS no mesmo endereço, local e horários do sub-item 13.1 até 03 (três) dias úteis antes do recebimento dos envelopes ou via email compras@cajati.sp.gov.br.**
- 15. DISPOSIÇÕES FINAIS**
- 15.1.** A participação na presente licitação evidencia ter o participante examinado cuidadosamente o seu objeto e se inteirado sobre os diversos aspectos que possam influir direta ou indiretamente, na execução do objeto da licitação, aceitando irrevocavelmente todos os termos deste Edital e seus anexos.
- 15.2.** Antes da entrega da proposta deverá a empresa que desejar concorrer, verificar se todos os orçamentos e documentações estão devidamente rubricados e assinados;
- 15.3.** A licitante vencedora que, devidamente convocada, deixar de comparecer para a assinatura do contrato no prazo assinalado no item 11.2.1., ficará sujeita às penalidades previstas na Lei nº 8.666/93.
- 15.4.** Para efeitos de julgamento das propostas poderá a Comissão Interna de Licitação proceder, a qualquer tempo, diligências para esclarecer e/ou melhor, fundamentar a decisão.
- 15.5.** Poderão as empresas interessadas na participação desta licitação efetuar visita técnica, comprovando que o mesmo visitou o(s) local(is) do(s) serviço(s), não sendo esta condição habilitatória para as empresas, sendo facultativa e de interesse dos próprios licitantes;
- 15.6.** Em caso de interesse em realizar a visita técnica, o responsável da empresa deverá comparecer entre os dias 17 de agosto de 2023 à 15 de setembro de 2023, das 08:00 horas às 11:00 horas, na Secretaria Municipal de Obras e Mobilidade urbana da Prefeitura Municipal de Cajati, na Praça do Paço Municipal – Centro – Cajati – SP, mediante agendamento com a Secretaria Municipal de Obras e Mobilidade Urbana, através do Telefone (13) 3854-8700. Para a visita técnica, o responsável deverá apresentar-se munido de comprovação de fazer parte do quadro de funcionários da empresa, para, junto com a equipe técnica da Prefeitura Municipal de Cajati, proceder a visita. Deverá anexar o Atestado de Visita Técnica devidamente preenchido conforme Anexo V do edital ou declaração de que optou em não realizar a Visita Técnica conforme modelo no mesmo Anexo V do edital.
- 16. FORO**
- 16.1.** Fica eleito o Foro da Comarca de Jacupiranga/SP, para dirimir quaisquer dúvidas oriundas desta Licitação, com renúncia a qualquer outro, por mais especial que seja.

Cajati/SP, 16 de agosto de 2023.

ROSEMEIRE VIEIRA DOS SANTOS
Departamento de Suprimentos

GABRIEL ORBELIFRANÇA
Secretaria Municipal de Administração e
Gestão de Pessoas

LUIZ HENRIQUE KOGA
Prefeito Municipal

Visto
Secretaria de Assuntos
Jurídicos



PREFEITURA DO MUNICÍPIO DE CAJATI
Estado de São Paulo

www.cajati.sp.gov.br - compras@cajati.sp.gov.br

Divisão de Licitações e Contratos

(13) 3854-8700

compras@cajati.sp.gov.br



PROCESSO ADMINISTRATIVO ELETRÔNICO Nº 675/2023 1DOC

CONCORRÊNCIA Nº 012/2023

A N E X O I

PROJETO BÁSICO
(Termo de Referência)

Visto
Secretaria de Assuntos
Jurídicos

Página 23 de 75

Assinado por 4 pessoas: LUIZ HENRIQUE KOGA, CIRINEU SILAS BITENCOURT, GABRIEL ORBELI FRANÇA e ROSEMEIRE VIEIRA DOS SANTOS
Para verificar a validade das assinaturas, acesse <https://cajati.1doc.com.br/verificacao/4CB2-E03B-0D2C-696D> e informe o código 4CB2-E03B-0D2C-696D





PREFEITURA DO MUNICÍPIO DE CAJATI

Estado de São Paulo

www.cajati.sp.gov.br - compras@cajati.sp.gov.br

Divisão de Licitações e Contratos

(13) 3854-8700

compras@cajati.sp.gov.br



PREFEITURA MUNICIPAL DE CAJATI
ESTADO DE SÃO PAULO

SECRETARIA MUNICIPAL DE OBRAS E MOBILIDADE URBANA



MEMORIAL DESCRITIVO

OBRA:

Construção da Praça da Juventude – Vila Antunes

LOCAL:

Rua Roma – Bairro Vila Antunes - Cajati – SP;

APRESENTAÇÃO:

Este memorial descritivo tem por objetivo estabelecer critérios de medição, tipo de materiais, bem como descrever e especificar de forma clara os serviços a serem executados para construção da Praça da Juventude, localizada na Vila Antunes do município de Cajati – SP;

DOS SERVIÇOS A SEREM EXECUTADOS:

1. SERVIÇOS PRELIMINARES:

PLACA DE IDENTIFICAÇÃO PARA OBRA;

Será medido por área de placa executada (m²). O item remunera o fornecimento de materiais, acessórios para fixação e a mão-de-obra necessária para instalação de placa para identificação da obra, englobando os módulos referentes às placas do Governo do Estado de São Paulo, da empresa Gerenciadora, e do cronograma da obra, constituída por: chapa em aço galvanizado nº16 ou nº18, com tratamento anticorrosivo resistente às intempéries; Fundo em compensado de madeira, espessura de 12 mm; requadro e estrutura em madeira; Marcas, logomarcas, assinaturas e título da obra, conforme especificações do Manual de Padronização de Assinaturas do Governo do Estado de São Paulo e da empresa Gerenciadora; Pontaletes de Erisma uncinatum (conhecido como Quarubarana ou Cedrinho), ou Qualea spp (conhecida como Cambará), de 3 x 3. Não remunera as placas dos fornecedores.

LOCAÇÃO VIAS, CALÇADAS, TANQUES E LAGOAS;

Será medido pela área de vias, calçadas, tanques e lagoas locadas, nas dimensões indicadas em projeto ou memorial descritivo (m²). O item remunera o fornecimento de pontaletes em Pinho-do-Paraná ("Araucária angustifolia"), ou Quarubarana ("Erismauncinatum"), conhecida também como Cedrinho, ou Cambará ("Qualeasp"), de 3" x 3"; arame galvanizado; mão-de-obra e equipamentos necessários, inclusive materiais acessórios para os serviços de locação completa de vias, calçadas, tanques ou lagoas; remunera também o fornecimento de utilitário furgão para a locomoção. Os produtos florestais e / ou subprodutos florestais utilizados deverão atender aos procedimentos de controle estabelecidos nos Decretos Estaduais 49.673/ 2005 e 49.674/ 2005.

2. MOVIMENTAÇÃO DE TERRA:

ESCAVAÇÃO E CARGA MECANIZADA EM SOLO DE SEGUNDA CATEGORIA, EM CAMPO ABERTO;

PRAÇA DO PAÇO MUNICIPAL, Nº 10 - CENTRO - CEP: 11950-000 - CAJATI/SP
SITE: www.cajati.sp.gov.br/site | FONE: (13) 3854-8700

Assinado por 2 pessoas: LUIZ HENRIQUE KOGA e JAISON SANGALETTI
Para verificar a validade das assinaturas, acesse <https://cajati.1doc.com.br/verificacao/EED3-21C1-FE40-107B> e informe o código EED3-21C1-FE40-107B



Visto
Secretaria de Assuntos
Jurídicos





PREFEITURA DO MUNICÍPIO DE CAJATI

Estado de São Paulo

www.cajati.sp.gov.br - compras@cajati.sp.gov.br

Divisão de Licitações e Contratos

(13) 3854-8700

compras@cajati.sp.gov.br



PREFEITURA MUNICIPAL DE CAJATI
ESTADO DE SÃO PAULO

SECRETARIA MUNICIPAL DE OBRAS E MOBILIDADE URBANA



Será medido pelo volume de corte, considerado na caixa (m³). O item remunera o fornecimento de equipamentos, materiais acessórios e mão-de-obra necessária para a execução de corte, em campo aberto, para solos de segunda categoria, englobando os serviços: escavação e carga mecanizadas; transporte interno a obra, num raio de um quilômetro; descarregamento para distâncias inferiores a um quilômetro; locação dos platôs e taludes; nivelamento, acertos e acabamentos manuais. Não remunera a limpeza e raspagem do terreno, incluindo a retirada de raízes e troncos.

ATERRO, INCLUSIVE COMPACTAÇÃO;

Será medido pelo volume de aterro, considerado na caixa (m³). O item remunera o fornecimento de equipamentos, materiais acessórios e mão-de-obra necessária para a execução de aterro, englobando os serviços: lançamento e espalhamento manuais do solo; compactação, por meio de compactador; nivelamento, acertos e acabamentos manuais. Não remunera o fornecimento de solo.

3. PISO / PASSEIO;

LASTRO DE PEDRA BRITADA;

Será medido pelo volume acabado, na espessura indicada em projeto ou memorial descritivo, e, não havendo especificação, adotar espessura de 5 cm (m³):

A) Para escavação manual, será medido pela área do fundo de vala;

B) Para escavação mecanizada, será medido pelo limite indicado na norma.

O item remunera o fornecimento de pedra britada em números médios e a mão-de-obra necessária para o apiloamento do terreno e execução do lastro.

PISO COM REQUADRO EM CONCRETO SIMPLES COM CONTROLE DE FCK = 20 MPA;

Será medido por volume de piso em concreto executado, na espessura indicada em projeto (m³). O item remunera o fornecimento de concreto usinado com Fck de 20 MPa; ripa de Cupiúba ("Goupia glabra"), ou Maçaranduba ("Manilkarasp"), conhecida também como Paraju; remunera também o fornecimento de materiais acessórios e a mão de obra necessária para o lançamento do concreto e a execução do piso com acabamento desempenado.

LASTRO DE AREIA;

Será medido pelo volume acabado, na espessura aproximada de 5 cm (m³):

a) Para escavação manual, será medido pela área do fundo de vala;

b) Para escavação mecanizada, será medido pelo limite.

O item remunera o fornecimento de areia e a mão de obra necessária para o apiloamento do terreno e execução do lastro.

PISO DE CONCRETO INTERTRAVADO, ESPESSURA 6CM;

Será medido pela área total de piso pavimentado com blocos de concreto intertravados (m²). O item remunera o fornecimento de blocos pré-moldados, articulados, em concreto simples, altamente vibrado e prensado, com resistência média a compressão de 35 MPa, espessura de 6 cm, na cor natural, tipos: raquete e/ou retangular e/ou sextavado e/ou 16 faces; referência

PRAÇA DO PAÇO MUNICIPAL, Nº 10 - CENTRO - CEP: 11950-000 - CAJATI/SP
SITE: www.cajati.sp.gov.br/site | FONE: (13) 3854-8700

Assinado por 2 pessoas: LUIZ HENRIQUE KOGA e JAISON SANGALETTI
Para verificar a validade das assinaturas, acesse <https://cajati.1doc.com.br/verificacao/EED3-21C1-1FE40-107B> e informe o código EED3-21C1-1FE40-107B



Visto
Secretaria de Assuntos
Jurídicos



comercial: Glasser G16 Glasser, P61635N Presto ou equivalente, conforme a norma NBR 9781; areia, materiais acessórios e a mão de obra necessária para a execução dos serviços: apiloamento da superfície; lançamento e execução do lastro de areia média, com altura média de 5 cm, adensado por meio de placa vibratória; assentamento dos blocos a partir de um meio-fio lateral, em ângulos retos ou a 45º, em relação ao eixo definido, garantindo o intertravamento e que as juntas entre as peças não excedam a 3 mm; execução de arremates junto ao meio-fio, ou bueiros, ou caixas de inspeção, etc., com blocos serrados ou cortados, na dimensão mínima de um terço da peça inteira, conforme recomendações do fabricante; compactação das lajotas por meio de placa vibratória, juntamente com espalhamento de camada de areia fina, promovendo o preenchimento completo dos espaços das juntas do pavimento e o consequente intertravamento dos blocos. Remunera também o preenchimento com argamassa de cimento e areia no traço 1:3, dos pequenos espaços existentes entre os blocos e as bordas de acabamento; não remunera fornecimento de lastro de brita, quando necessário.

PISO EM LADRILHO HIDRÁULICO PODOTÁTIL VÁRIAS CORES 25 X 25 X 2,5 CM, ASSENTADO COM ARGAMASSA MISTA;

Será medido pela área revestida com ladrilho, descontando-se toda e qualquer interferência, acrescentando-se as áreas desenvolvidas por espaletas ou dobras (m²). O item remunera o fornecimento de ladrilho hidráulico podotátil, para portadores de deficiência visual, de 25 x 25 cm, com espessura média de 2,5 cm, em várias cores, referência ladrilho hidráulico Tátil Cônico, fabricação da Fábrica de Pisos Paulista, ou Podo tátil, fabricação Mosaicos Bernardi, ou equivalente; cimento, cal hidratada, areia, materiais acessórios, e a mão de obra necessária para os serviços: preparo e aplicação da argamassa mista de assentamento; assentamento de ladrilho hidráulico, conforme paginação prevista em projeto, sobre superfície 332 de 830 Critérios de Medição e Remuneração - Boletim 161 regularizada, conforme exigências das normas NBR 9457, NBR 9458 e NBR 9050, e recomendações dos fabricantes. Não remunera os serviços de regularização da superfície e rejuntamento do piso.

GA-01 GUIA LEVE OU SEPARADOR DE PISOS;

Será medido pelo comprimento, aferido na projeção horizontal do desenvolvimento, de guia leve ou separador de piso instaladas (m). O item remunera o fornecimento de guia leve ou separador de piso, equipamentos, materiais e a mão de obra necessária para a instalação, cimento e areia, inclusive perdas; carga, transporte até o local de aplicação, descarga; de posicionamento e assentamento das guias leves ou separadores de piso; lançamento do concreto para a fixação da guia ou separador de piso, execução de argamassa de cimento e areia e o rejuntamento das mesmas.

4. RAMPA/ESCALADA;

LASTRO DE PEDRA BRITADA;

Será medido pelo volume acabado, na espessura indicada em projeto ou memorial descritivo, e, não havendo especificação, adotar espessura de 5 cm (m³):

A) Para escavação manual, será medido pela área do fundo de vala;



PREFEITURA DO MUNICÍPIO DE CAJATI

Estado de São Paulo

www.cajati.sp.gov.br - compras@cajati.sp.gov.br

Divisão de Licitações e Contratos

(13) 3854-8700

compras@cajati.sp.gov.br



PREFEITURA MUNICIPAL DE CAJATI
ESTADO DE SÃO PAULO

SECRETARIA MUNICIPAL DE OBRAS E MOBILIDADE URBANA



B) Para escavação mecanizada, será medido pelo limite indicado na norma. O item remunera o fornecimento de pedra britada em números médios e a mão-de-obra necessária para o apiloamento do terreno e execução do lastro.

ESCAVAÇÃO MANUAL DE VALA PARA VIGA BALDRAME (INCLUINDO ESCAVAÇÃO PARA COLOCAÇÃO DE FÔRMAS) AF_06/2017;

Será medido pelo volume escavado, considerando-se um acréscimo para cada lado, no plano horizontal, em relação às dimensões para colocação de fôrmas (m³). O item remunera o fornecimento da mão-de-obra necessária para a escavação manual em solo em valas de até 1,5 m de profundidade.

BROCA EM CONCRETO ARMADO DIÂMETRO DE 25 CM – COMPLETA;

Será medido pelo comprimento, considerando-se a distância entre o respaldo inferior do bloco e a extremidade inferior de apoio da broca (m). O item remunera o fornecimento dos materiais e a mão de obra para a perfuração, armação, preparo e lançamento do concreto, para a execução de brocas com diâmetro de 25 cm.

FABRICAÇÃO DE FÔRMA PARA PILARES E ESTRUTURAS SIMILARES, EM CHAPA DE MADEIRA COMPENSADA RESINADA, E = 17 MM. AF_09/2020;

Será medido pelo desenvolvimento das áreas em contato com o concreto, não se descontando áreas de interseção até 0,20 m² (m²). O item remunera o fornecimento de materiais e mão de obra necessários para a execução e instalação de formas para pilares e estruturas similares, em chapa de madeira compensada resinada, e = 17 mm, incluindo gravatas, sarrafos de enrijecimento, desforma e descimbramento.

FABRICAÇÃO DE FÔRMA PARA VIGAS, EM CHAPA DE MADEIRA COMPENSADA RESINADA, E = 17 MM. AF_09/2020;

Será medido pelo desenvolvimento das áreas em contato com o concreto, não se descontando áreas de interseção até 0,20 m² (m²). O item remunera o fornecimento de materiais e mão de obra necessários para a execução e instalação de formas para vigas, em chapa de madeira compensada resinada, e = 17 mm, incluindo gravatas, sarrafos de enrijecimento, desforma e descimbramento.

ALVENARIA DE BLOCO DE CONCRETO DE VEDAÇÃO DE 14 X 19 X 39 CM - CLASSE C;

Será medido por área de superfície executada, descontando-se todos os vãos (m²). O item remunera o fornecimento de materiais e mão de obra necessária para a execução de alvenaria de vedação ou estrutural, para uso revestido/aparente, confeccionada em bloco vazado de concreto de 14 x 19 x 39 cm e resistência mínima a compressão de 3 MPa, classe C; assentada com argamassa mista de cimento, cal hidratada e areia. Norma técnica NBR 6136 e utilização estrutural desde que atenda a NBR 16868/20.

CONCRETO FCK = 25MPA, TRAÇO 1:2,3:2,7 (EM MASSA SECA DE CIMENTO/ AREIA MÉDIA/ BRITA - PREPARO MECÂNICO COM BETONEIRA 400 L. AF_05/2021;

PRAÇA DO PAÇO MUNICIPAL, Nº 10 - CENTRO - CEP: 11950-000 - CAJATI/SP
SITE: www.cajati.sp.gov.br/site | FONE: (13) 3854-8700

Assinado por 2 pessoas: LUIZ HENRIQUE KOGA e JAISON SANGALETTI
Para verificar a validade das assinaturas, acesse <https://cajati.1doc.com.br/verificacao/EED3-21C1-FE40-107B> e informe o código EED3-21C1-FE40-107B



Visto
Secretaria de Assuntos
Jurídicos

Página 27 de 75





PREFEITURA DO MUNICÍPIO DE CAJATI

Estado de São Paulo

www.cajati.sp.gov.br - compras@cajati.sp.gov.br

Divisão de Licitações e Contratos

(13) 3854-8700

compras@cajati.sp.gov.br



PREFEITURA MUNICIPAL DE CAJATI
ESTADO DE SÃO PAULO

SECRETARIA MUNICIPAL DE OBRAS E MOBILIDADE URBANA



Será medido pelo volume calculado em projeto (m³). O item remunera o fornecimento de betoneira, pedra britada números 1, cimento, areia e a mão de obra necessária para o preparo do concreto, traço 1:2, 3:2,7, com resistência mínima à compressão de 25 MPa. Norma técnica: NBR 12655.

LANÇAMENTO E ADENSAMENTO DE CONCRETO OU MASSA EM ESTRUTURA;

Será medido pelo volume calculado no projeto, sendo que o volume da interseção dos diversos elementos estruturais deve ser computado uma só vez (m³). O item remunera o fornecimento de equipamentos e mão de obra necessários para o transporte interno à obra, lançamento e adensamento de concreto ou massa em estrutura.

ARMADURA EM BARRA DE AÇO CA-50 (A OU B) FYK = 500 MPA;

Será medido pelo peso nominal das bitolas constantes no projeto de armadura (kg). O item remunera o fornecimento de aço CA-50 (A ou B) com fyk igual 500 MPa, dobramento, transporte e colocação de armaduras de qualquer bitola e qualquer comprimento; estão incluídos no item os serviços e materiais secundários como arame, espaçadores, perdas decorrentes de desbitolamento, cortes e pontas de traspasse para emendas.

ARMAÇÃO PARA EXECUÇÃO DE RADIER, PISO DE CONCRETO OU LAJE SOBRE SOLO, COM USO DE TELA Q-92. AF_09/2021;

Será medido pelo peso nominal das telas de aço a serem utilizadas para execução de radier, piso de concreto ou laje sobre solo (kg). O item remunera o fornecimento de tela soldada e nervurada do tipo Q-92, o transporte e a colocação de telas; estão incluídos no item os serviços e materiais secundários como arame, espaçadores, emendas e perdas por desbitolamento, cortes e pontas de traspasse para emendas.

CINTA DE AMARRAÇÃO DE ALVENARIA MOLDADA IN LOCO COM UTILIZAÇÃO DE BLOCOS CANALETA. AF_03/2016;

Será medido pelo comprimento de cinta de amarração executada (m).

O item remunera o fornecimento da cinta de amarração completa e armada, com blocos do tipo canaleta, com seção de 14 X 40, fck = 20 Mpa no mínimo, armada com duas barras de aço CA-50, diâmetro 10,00 mm. Todo o concreto será produzido obrigatoriamente com o uso de betoneira e/ou concreto usinado quando necessário. As superfícies das barras de aço deverão estar isentas de qualquer substância que prejudique a perfeita aderência ao concreto. A armadura deverá obedecer às normas da ABNT-NBR 5627 e NBR 6118 quanto ao recobrimento. As plataformas de serviço estarão dispostas de forma a não provocar deslocamento das armaduras durante a concretagem. O item remunera também o fornecimento de equipamentos e mão de obra necessários para o transporte interno à obra, lançamento e adensamento de concreto ou massa em estrutura.

IMPERMEABILIZAÇÃO EM PINTURA DE ASFALTO OXIDADO COM SOLVENTES ORGÂNICOS, SOBRE MASSA;

Será medido por área de superfície impermeabilizada (m²). O item remunera o fornecimento de impermeabilização flexível em pintura asfáltica com solventes orgânicos, compreendendo: -

PRAÇA DO PAÇO MUNICIPAL, Nº 10 - CENTRO - CEP: 11950-000 - CAJATI/SP
SITE: www.cajati.sp.gov.br/site | FONE: (13) 3854-8700

Assinado por 2 pessoas: LUIZ HENRIQUE KOGA e JAISON SANGALETTI
Para verificar a validade das assinaturas, acesse <https://cajati.1doc.com.br/verificacao/EED3-21C1-FE40-107B> e informe o código EED3-21C1-FE40-107B



Visto
Secretaria de Assuntos
Jurídicos





PREFEITURA DO MUNICÍPIO DE CAJATI

Estado de São Paulo

www.cajati.sp.gov.br - compras@cajati.sp.gov.br

Divisão de Licitações e Contratos

(13) 3854-8700

compras@cajati.sp.gov.br



PREFEITURA MUNICIPAL DE CAJATI
ESTADO DE SÃO PAULO

SECRETARIA MUNICIPAL DE OBRAS E MOBILIDADE URBANA



Solução asfáltica composta por asfalto modificado e solventes orgânicos, com as características técnicas: Densidade > 0,90 g/cm³, conforme NBR 5829, secagem ao toque < 2h40min, conforme NBR 9558; referência comercial Denvermanta Primer ou Impermanta Primer da Dever Global, Viabit da Viapol, LW 55 da Lwart, Neutrol da Otto Baumgart, Protex da Wolf. Hacker, Igol A da Sika ou equivalente, desde que atenda às exigências mínimas da NBR 9686 e às características técnicas acima descritas. Remunera também limpeza da superfície, materiais acessórios e a mão-de obra necessária para a execução dos serviços.

CHAPISCO;

Será medido pela área revestida com chapisco, não se descontando vãos de até 2,00 m² e não se considerando espaletas. Os vãos acima de 2,00 m² deverão ser deduzidos na totalidade e as espaletas desenvolvidas (m²). O item remunera o fornecimento de cimento, areia e a mão-de-obra necessária para a execução do chapisco.

EMBOÇO COMUM;

Será medido pela área revestida com emboço, não se descontando vãos de até 2,00 m² e não se considerando espaletas. Os vãos acima de 2,00 m² deverão ser deduzidos na totalidade e as espaletas desenvolvidas (m²). O item remunera o fornecimento de cal hidratada, areia, cimento e a mão-de-obra necessária para a execução do emboço comum sarrafeado.

REBOCO;

Será medido pela área revestida com reboco, não se descontando vãos de até 2,00 m² e não se considerando espaletas. Os vãos acima de 2,00 m² deverão ser deduzidos na totalidade e as espaletas desenvolvidas (m²). O item remunera o fornecimento de cal hidratada, areia e a mão de obra necessária para a execução do reboco.

TINTA ACRÍLICA ANTIMOFO EM MASSA, INCLUSIVE PREPARO;

Será medido pela área de superfície preparada e pintada, não se descontando vãos de até 2,00 m² e não se considerando espaletas, filetes ou molduras. Os vãos acima de 2,00 m² deverão ser deduzidos na totalidade e as espaletas, filetes ou molduras desenvolvidas (m²). O item remunera o fornecimento de selador de tinta para pintura acrílica, tinta plástica à base de resina acrílica acetinado fosco, aditivada com Bacterkill (agente fungicida), solúvel em água, acabamento semibrilho, específica para prevenção da proliferação de fungos e mofo, com resistência à umidade em ambientes frios ou quentes, tais como saunas, lavanderias, câmaras frias e locais com vapores ou condensação de água; referência comercial Metalatex Antimofo fabricação Sherwin Williams ou equivalente. Remunera também materiais acessórios e mão de obra necessária para a execução dos serviços de: limpeza da superfície, lixamento, remoção do pó e aplicação do selador, conforme recomendações do fabricante; aplicação da tinta, em 2 ou 3 demãos sobre superfície revestida com massa, conforme especificações do fabricante e as normas NBR 11702 e NBR 15079.

CORRIMÃO TUBULAR EM AÇO GALVANIZADO, DIÂMETRO 1 1/2';

Será medido pelo comprimento, aferido no desenvolvimento, de corrimão instalado (m). O item remunera o fornecimento de corrimão tubular constituído por: tubo de aço galvanizado com diâmetro de 1 1/2; suporte em chapa de ferro galvanizado, suporte de fixação em chapa de ferro

PRAÇA DO PAÇO MUNICIPAL, Nº 10 - CENTRO - CEP: 11950-000 - CAJATI/SP
SITE: www.cajati.sp.gov.br/site | FONE: (13) 3854-8700

Assinado por 2 pessoas: LUIZ HENRIQUE KOGA e JAISON SANGALETTI
Para verificar a validade das assinaturas, acesse <https://cajati.1doc.com.br/verificacao/EED321C1FE40-107B> e informe o código EED3-21C1-FE40-107B



Visto
Secretaria de Assuntos
Jurídicos

Página 29 de 75



galvanizado com espessura de 1/8 e diâmetro de 70 mm, com parafusos auto-atarrachantes, em elementos de concreto; ou grapa tipo rabo de andorinha, para fixação em alvenarias em geral; ou solda, para a fixação em elementos metálicos; materiais acessórios e a mão de obra necessária para o chumbamento das grapas, ou fixação das rosetas, ou soldagem do corrimão. O item remunera também o fornecimento de materiais e mão de obra necessários para: aplicação em uma demão de galvanização a frio, nos pontos de solda e / ou corte dos componentes metálicos, conforme recomendações do fabricante; referência comercial Glaco Zink fabricação Glasurit, ou C.R.Z. fabricação Quimatic ou equivalente. A colocação do corrimão em rampas e escadas deve seguir as especificações da NBR 9050 quanto às suas dimensões e formas. Não remunera a sinalização tátil.

5. PADRÃO DE ENTRADA:

POSTE DE CONCRETO ARMADO DE SECAO DUPLO T, EXTENSAO DE 7,50 M, RESISTÊNCIA DE 200DAN, TIPO B OU D;

Será medido por unidade de poste instalado (un). O item remunera o fornecimento do poste de concreto armado com seção duplo "T" tipo B ou D, de 7,50 m x 300 kgf e resistência de 200 DAN. Remunera também cimento, areia, pedra britada, equipamentos e a mão-de-obra necessária para a instalação completa do poste, de acordo com as normas da concessionária local.

SUPORTE PARA 1 ISOLADOR DE BAIXA TENSÃO;

Será medido por unidade de suporte (braquet) instalado (un). O item remunera o fornecimento de suporte (braquet), armação secundária, para 1 isolador, de baixa tensão e a mão-de-obra necessária para a instalação da armação secundária.

ISOLADOR TIPO ROLDANA PARA BAIXA TENSÃO DE 76 X 79 MM;

Será medido por unidade de isolador instalado (un). O item remunera o fornecimento de isolador tipo roldana em porcelana para baixa tensão, de 76 x 79 mm, padrão Eletropaulo, inclusive armação secundária de sustentação tipo estribo pesado, e a mão de obra necessária para a instalação do isolador.

CAIXA PARA SECCIONADORA TIPO "T" (900 X 600 X 250) MM, PADRÃO CONCESSIONÁRIAS;

Será medido por unidade de caixa instalada (un). O item remunera o fornecimento de caixa para seccionadora, tipo "T" de 900 x 600 x 250 mm, constituída por: corpo, estrutura e portas em chapa de aço nº 16, com acabamento conforme padrão concessionárias; dobradiças invioláveis, trincos com dispositivo para selagem e puxadores; aletas para ventilação permanente nas portas; painel em chapa de aço, no fundo interno da caixa; inclusive todos os acessórios conforme padrão concessionárias; remunera também o fornecimento de materiais acessórios e a mão-de-obra necessária para a instalação da caixa.

ELETRODUTO DE PVC RÍGIDO ROSCÁVEL DE 2 1/2" - COM ACESSÓRIOS;

Será medido pelo comprimento de tubulação instalada (m). O item remunera o fornecimento e instalação de tubos, luvas, curvas e buchas em cloreto de polivinil (PVC) de 2 1/2", rígido, tipo pesado, com rosca, cor preta e braçadeiras em "U" para instalações elétricas e de telefonia.



PREFEITURA DO MUNICÍPIO DE CAJATI

Estado de São Paulo

www.cajati.sp.gov.br - compras@cajati.sp.gov.br

Divisão de Licitações e Contratos

(13) 3854-8700

compras@cajati.sp.gov.br



PREFEITURA MUNICIPAL DE CAJATI
ESTADO DE SÃO PAULO

SECRETARIA MUNICIPAL DE OBRAS E MOBILIDADE URBANA



embutidas em lajes, paredes ou pisos, aparentes, ou enterradas; remunera também o fornecimento de materiais acessórios e a mão-de-obra necessária para a execução dos serviços: abertura e fechamento de rasgos em paredes, ou escavação e reaterro apiloado de valas com profundidade média de 0,60 m nas instalações enterradas, ou fixação por meio de braçadeiras quando a tubulação for aparente e a instalação de arame galvanizado para servir de guia à enfição, inclusive nas tubulações secas.

BRAÇADEIRA PARA FIXAÇÃO DE ELETRODUTO, ATÉ 4';

Será medido por unidade de braçadeira instalada (un). O item remunera o fornecimento de braçadeira para eletrodutos até 4'' e a mão-de-obra necessária para a instalação da braçadeira.

DISJUNTOR TERMOMAGNÉTICO, BIPOLAR 220/380 V, CORRENTE DE 10 A ATÉ 50 A;

Será medido por unidade de disjuntor instalado (un). O item remunera o fornecimento de disjuntor automático, linha residencial, com proteção termomagnética, padrão bolt-on, bipolar, modelos com correntes variáveis de 10 A até 50 A e tensão de 220 / 380 V, conforme selo de conformidade do INMETRO da Piel Legrand, Eletromar / Cuttler Hammer, Soprano, Lorenzetti, ABB ou equivalente; remunera também materiais acessórios e a mão de obra necessária para a instalação do disjuntor por meio de parafusos em suporte apropriado. Não remunera o fornecimento do suporte.

TERMINAL ESTANHADO COM 1 FURO E 1 COMPRESSÃO - 35 MM²;

Será medido por unidade de terminal instalado (un). O item remunera o fornecimento de terminal estanhado com 1 furo e 1 compressão, para cabo de 35 mm²; referência TEL 5135 da Termotécnica ou equivalente. Remunera também materiais acessórios para fixação como: parafuso sextavado em aço inoxidável de 1/4 x 1 1/4; referência TEL 5329, arruela lisa em aço inoxidável de 1/4; referência TEL 5303 e porca sextavada em aço inoxidável de 1/4; referência TEL 5314 da Termotécnica ou equivalente; inclusive a mão de obra necessária para a instalação do terminal.

CABO DE COBRE FLEXÍVEL DE 25 MM², ISOLAMENTO 0,6/1KV - ISOLAÇÃO HEPR 90°C;

Será medido por comprimento de cabo instalado (m). O item remunera o fornecimento de cabo formado por fios de cobre eletrolítico nu, tempera mole, encordoamento flexível classe 5, isolamento em composto termofixo HEPR 90° e cobertura composta com termoplástico PVC-ST2 (halogenado), conforme norma NBR 7286; remunera também materiais e a mão de obra necessária para a enfição e instalação do cabo.

CABO DE COBRE NU, TÊMPERA MOLE, CLASSE 2, DE 16 MM²;

Será medido por comprimento de cabo instalado (m). O item remunera o fornecimento de cordoalha de cobre recozido, confeccionada em malha de fios de cobre eletrolítico nu, tempera mole isenta de falhas, emendas, oxidações, sujeiras, encordoamento classe 2 na bitola especificada; remunera também materiais e a mão-de-obra necessária para a enfição e instalação do cabo.

PRAÇA DO PAÇO MUNICIPAL, Nº 10 - CENTRO - CEP: 11950-000 - CAJATI/SP
SITE: www.cajati.sp.gov.br/site | FONE: (13) 3854-8700

Assinado por 2 pessoas: LUIZ HENRIQUE KOGA e JAISON SANGALETTI
Para verificar a validade das assinaturas, acesse <https://cajati.1doc.com.br/verificacao/EED3-21C1-FE40-107B> e informe o código EED3-21C1-FE40-107B



Visto
Secretaria de Assuntos
Jurídicos

Página 31 de 75





PREFEITURA DO MUNICÍPIO DE CAJATI

Estado de São Paulo

www.cajati.sp.gov.br - compras@cajati.sp.gov.br

Divisão de Licitações e Contratos

(13) 3854-8700

compras@cajati.sp.gov.br



PREFEITURA MUNICIPAL DE CAJATI
ESTADO DE SÃO PAULO

SECRETARIA MUNICIPAL DE OBRAS E MOBILIDADE URBANA



CONECTOR SPLIT-BOLT PARA CABO DE 25 MM², LATÃO, SIMPLES;

Será medido por unidade de conector instalado (un). O item remunera o fornecimento e instalação de conector simples de 25 mm², tipo SPLITBOLT, em latão, para cabo.

CAIXA DE PASSAGEM EM ALVENARIA DE 0,40X0,40X0,40 M;

Será medido por unidade de caixa de passagem instalada (un). O item remunera o fornecimento e instalação de caixa de passagem em alvenaria de 0,40 x 0,40 x 0,40 m, com tampa fixada por encaixe.

VERGALHÃO DE COBRE ELETROLÍTICO, DIÂMETRO DE 3/8";

Será medido por comprimento de vergalhão instalado (m). O item remunera o fornecimento e instalação de vergalhão de cobre eletrolítico com diâmetro de 3/8".

UNIÃO ANGULAR PARA VERGALHÃO, DIÂMETRO DE 3/8";

Será medido por unidade de união instalada (un). O item remunera o fornecimento e instalação de união angular para vergalhão com diâmetro de 3/8".

6. ILUMINAÇÃO EXTERNA;

ESCAVAÇÃO MANUAL EM SOLO DE 1ª E 2ª CATEGORIA EM VALA OU CAVA ATÉ 1,5 M;

Será medido pelo volume escavado, considerando-se um acréscimo para cada lado, no plano horizontal, em relação às dimensões de cada peça, de 20 cm (m³). O item remunera o fornecimento da mão-de-obra necessária para a escavação manual em solo de 1ª e 2ª categorias em valas ou cavas até 1,5 m de profundidade.

ELETRODUTO CORRUGADO EM POLIETILENO DE ALTA DENSIDADE, DN= 100 MM, COM ACESSÓRIOS;

Será medido pelo comprimento de tubulação instalada (m). O item remunera o fornecimento de dutos, com diâmetro nominal de 100 mm, em polietileno de alta densidade (PEAD), corrugado helicoidal, flexível, isolante e resistente a agentes químicos, para instalações de cabos subterrâneos em redes de energia, ou telecomunicações. Remunera também a mão de obra e os acessórios necessários para instalação como: gabarito; tampões terminais; conexões; cones; anéis de fixação; anéis de vedação; arame galvanizado para servir de guia à enfição, inclusive nas tubulações secas, massa de calefação e fita de aviso perigo; referência comercial: Kanaflex-KL da Kanaflex ou equivalente. Norma técnica: NBR 15715. Não remunera os serviços de escavação.

CABO DE COBRE FLEXÍVEL DE 16 MM², ISOLAMENTO 0,6/1KV - ISOLAÇÃO HEPR 90°C;

Será medido por comprimento de cabo instalado (m). O item remunera o fornecimento de cabo formado por fios de cobre eletrolítico nu, têmpera mole, encordoamento flexível classe 5, isolamento em composto termofixo HEPR 90º e cobertura composta com termoplástico PVC-ST2 (halogenado), conforme norma NBR 7286; remunera também materiais e a mão de obra necessária para a enfição e instalação do cabo.

PRAÇA DO PAÇO MUNICIPAL, Nº 10 - CENTRO - CEP: 11950-000 - CAJATI/SP
SITE: www.cajati.sp.gov.br/site | FONE: (13) 3854-8700

Assinado por 2 pessoas: LUIZ HENRIQUE KOGA e JAISON SANGALETTI
Para verificar a validade das assinaturas, acesse <https://cajati.1doc.com.br/verificacao/EED3-21C1-FE40-107B> e informe o código EED3-21C1-FE40-107B



Visto
Secretaria de Assuntos
Jurídicos





PREFEITURA DO MUNICÍPIO DE CAJATI

Estado de São Paulo

www.cajati.sp.gov.br - compras@cajati.sp.gov.br

Divisão de Licitações e Contratos

(13) 3854-8700

compras@cajati.sp.gov.br



PREFEITURA MUNICIPAL DE CAJATI
ESTADO DE SÃO PAULO

SECRETARIA MUNICIPAL DE OBRAS E MOBILIDADE URBANA



SOLDA EXOTÉRMICA CONEXÃO CABO-CABO HORIZONTAL EM X, BITOLA DO CABO DE 16-16MM² A 35-35MM²;

Será medido por unidade de solda executada (un). O item remunera o fornecimento de kit solda composto por cartucho, palito ignitor e disco de retenção, alicate e molde de grafite para solda exotérmica com conexão cabo-cabo horizontal em X e bitola do cabo de 16-16 mm², 25-25 mm² ou 35-35 mm²; referência comercial: Molde UXA da Unisolda, XPH da Exosolda, PXA da Paraklin ou equivalente. Remunera também equipamento de segurança, materiais de limpeza e a mão de obra necessária para a execução da solda.

CAIXA DE PASSAGEM EM ALVENARIA DE 0,40X0,40X0,40 M;

Será medido por unidade de caixa de passagem instalada (un). O item remunera o fornecimento e instalação de caixa de passagem em alvenaria de 0,40 x 0,40 x 0,40 m, com tampa fixada por encaixe.

POSTE TELECÔNICO RETO EM AÇO SAE 1010/1020 GALVANIZADO A FOGO, ALTURA DE 6,00 M;

Será medido por unidade de poste instalado (un). O item remunera o fornecimento de poste telecônico reto, com altura útil de 6,00 m, em aço SAE -1010 / 1020 galvanizado a fogo com base e chumbadores para flangear ou com prolongamento para engastar; referência Yluminart ou equivalente; materiais complementares e acessórios; equipamentos e a mão-de-obra necessária para a instalação completa do poste, inclusive a execução da base de concreto para a fixação.

CABO DE COBRE DE 2,5 MM², ISOLAMENTO 0,6/1 KV - ISOLAÇÃO EM PVC 70°C;

Será medido por comprimento de cabo instalado (m). O item remunera o fornecimento de cabo de cobre eletrolítico de alta condutibilidade, revestimento termoplástico em PVC para isolação de temperatura até 70°C e nível de isolamento para tensões de 600 V até 1.000 V; remunera também materiais e a mão-de-obra necessária para a enfição e instalação do cabo.

BRAÇO EM TUBO DE FERRO GALVANIZADO DE 1" X 1,00 M PARA FIXAÇÃO DE UMA LUMINÁRIA;

Será medido por unidade de braço de tubo instalado (un). O item remunera o fornecimento de braço em tubo de ferro galvanizado a fogo, de 1" x 1,00 m; referência comercial Trópico ou equivalente, para fixação de uma luminária externa, inclusive materiais acessórios e a mão de obra necessária para a instalação do braço.

SUORTE TUBULAR DE FIXAÇÃO EM POSTE PARA 2 LUMINÁRIAS TIPO PÉTALA;

Será medido por unidade de suporte instalado (un). O item remunera o fornecimento de suporte de fixação, tipo tubular de aço carbono, em poste de iluminação tipo pétala; referências comerciais: TPC 105/2-180° da Trópico, DTS-2-60 da Repume, SUP-02 da AMES, RCA Lâmpadas, SB-2 Angular da Induspar ou equivalente.

BRAÇADEIRA CIRCULAR EM AÇO CARBONO GALVANIZADO, DIÂMETRO NOMINAL DE 140 ATÉ 300 MM;

Será medido por unidade de braçadeira instalada (un). O item remunera o fornecimento de braçadeira circular em aço carbono SAE 1010 / 1020 galvanizado a fogo com 38 mm de largura, espessura de 1/4" e comprimentos variáveis desde 140 mm até 300 mm, inclusive parafusos para

PRAÇA DO PAÇO MUNICIPAL, Nº 10 - CENTRO - CEP: 11950-000 - CAJATI/SP
SITE: www.cajati.sp.gov.br/site | FONE: (13) 3854-8700

Assinado por 2 pessoas: LUIZ HENRIQUE KOGA e JAISON SANGALETTI
Para verificar a validade das assinaturas, acesse <https://cajati.1doc.com.br/verificacao/EED321C1FE40-107B> e informe o código EED321C1FE40-107B



Visto
Secretaria de Assuntos
Jurídicos

Página 33 de 75





PREFEITURA DO MUNICÍPIO DE CAJATI

Estado de São Paulo

www.cajati.sp.gov.br - compras@cajati.sp.gov.br

Divisão de Licitações e Contratos

(13) 3854-8700

compras@cajati.sp.gov.br



PREFEITURA MUNICIPAL DE CAJATI
ESTADO DE SÃO PAULO

SECRETARIA MUNICIPAL DE OBRAS E MOBILIDADE URBANA



fixação, referências 400 111 até 400 127 da Romagnole, ou equivalente e a mão-de-obra necessária para a instalação da braçadeira em postes circulares.

LUMINÁRIA LED RETANGULAR PARA POSTE, FLUXO LUMINOSO DE 14160 A 17475 LM, EFICIÊNCIA MÍNIMA DE 118 LM/W - POTÊNCIA DE 80 W/120 W;

Será medido por unidade de luminária instalada (un). O item remunera o fornecimento de luminária led retangular em poste fixo, composta por led IRC>=70, temperatura de cor entre 5.000 K e 6.000 K, fluxo luminoso de 14160 lm até 17475 lm, fecho luminoso aberto, vida útil >=50.000 h, potência entre 80 W a 120 W, driver multitemperatura compatível com limites mínimo e máximo entre, 90 a 305 V, eficiência mínima 118 lm/W, corpo em alumínio com pintura, em várias cores, IP>=66. Não remunera o poste; referência Comercial FLED 120-SS06 da Fortlight, LEX01-53M750 da Lumicenter, SL DURA-115 da Ledstar-Unicoba, GL216 da Glight ou equivalente. Remunera também equipamentos, materiais, acessórios e a mão de obra para a instalação completa da luminária.

RELÉ FOTOELÉTRICO 50/60 HZ, 110/220 V, 1200 VA, COMPLETO;

Será medido por unidade de relé instalado (un). O item remunera o fornecimento e instalação de relé fotoelétrico para controlar lâmpadas, em termoplástico auto-extinguível de alta resistência mecânica, para 50 / 60 Hz, 110 / 220 V e 1200 VA, inclusive o suporte de fixação.

CONTATOR TRIPOLAR I NOMINAL 38A - FORNECIMENTO E INSTALAÇÃO. AF_10/2020;

Será medido por unidade de contator instalado (un). O item remunera o fornecimento e instalação de contator tripolar I, corrente nominal de 38 A.

VERGALHÃO DE COBRE ELETROLÍTICO, DIÂMETRO DE 3/8";

Será medido por comprimento de vergalhão instalado (m). O item remunera o fornecimento e instalação de vergalhão de cobre eletrolítico com diâmetro de 3/8".

UNIÃO ANGULAR PARA VERGALHÃO, DIÂMETRO DE 3/8";

Será medido por unidade de união instalada (un). O item remunera o fornecimento e instalação de união angular para vergalhão com diâmetro de 3/8".

CABO DE COBRE NU, TÊMPERA MOLE, CLASSE 2, DE 25 MM²;

Será medido por comprimento de cabo instalado (m). O item remunera o fornecimento de cordoalha de cobre recozido, confeccionada em malha de fios de cobre eletrolítico nu, tempera mole isenta de falhas, emendas, oxidações, sujeiras, encordoamento classe 2 na bitola especificada; remunera também materiais e a mão-de-obra necessária para a enfição e instalação do cabo.

CONECTOR SPLIT-BOLT PARA CABO DE 25 MM², LATÃO, SIMPLES;

Será medido por unidade de conector instalado (un). O item remunera o fornecimento e instalação de conector simples de 25 mm², tipo SPLITBOLT, em latão, para cabo.

7. PAISAGISMO;

TERRA VEGETAL ORGÂNICA COMUM;

PRAÇA DO PAÇO MUNICIPAL, Nº 10 - CENTRO - CEP: 11950-000 - CAJATI/SP
SITE: www.cajati.sp.gov.br/site | FONE: (13) 3854-8700

Assinado por 2 pessoas: LUIZ HENRIQUE KOGA e JAISON SANGALETTI
Para verificar a validade das assinaturas, acesse <https://cajati.1doc.com.br/verificacao/EED3-21C1-1FE40-107B> e informe o código EED3-21C1-1FE40-107B



Visto
Secretaria de Assuntos
Jurídicos





PREFEITURA DO MUNICÍPIO DE CAJATI

Estado de São Paulo

www.cajati.sp.gov.br - compras@cajati.sp.gov.br

Divisão de Licitações e Contratos

(13) 3854-8700

compras@cajati.sp.gov.br



PREFEITURA MUNICIPAL DE CAJATI
ESTADO DE SÃO PAULO

SECRETARIA MUNICIPAL DE OBRAS E MOBILIDADE URBANA



Será medido por volume de terra vegetal fornecida (m³). O item remunera o fornecimento de terra vegetal orgânica comum de primeira qualidade, livre de ervas daninhas e contaminação. A terra vegetal fornecida deverá ser uma mistura de solo in natura com restos de vegetação decomposta, como galhos, folhas, frutos, sementes, caules e cascas, servindo como um condicionador de solo, para ajardinamento; remunera também o espalhamento em áreas abertas ou jardins; não remunera os serviços de limpeza e regularização prévia da área.

PLANTIO DE GRAMA ESMERALDA EM PLACAS (JARDINS E CANTEIROS);

Será medido pela área real de terreno onde ocorrer o plantio de grama (m²). O item remunera o fornecimento de grama Esmeralda em placas, terra vegetal e a mão-de-obra necessária para a execução dos serviços de: preparo do solo; plantio das placas justapostas, promovendo a completa forração da superfície; irrigação; e cobertura com terra vegetal, em jardins e canteiros. Remunera também a rega e conservação para pega das mudas e a substituição de placas que não pegarem, num prazo de 30 dias.

8. CONTENÇÃO;

ALVENARIA DE PEDRA ARGAMASSADA;

Será medido por volume de muro de arrimo executado (m³). O item remunera o fornecimento de matérias e mão de obra para completa execução do muro de Arrimo em pedra argamassada.

9. FLOREIRA;

LASTRO DE CONCRETO - 5 CM;

Será medido por área de lastro de concreto executado (m²). O item remunera o fornecimento de materiais e mão de obra para completa execução do lastro com espessura de 5 cm.

PISO DE CONCRETO FCK = 25 MPA, E = 5CM;

Será medido por volume de piso de concreto executado (m³), com fck de 25 Mpa e espessura de 5 cm. O item remunera o fornecimento de cimento; areia; pedra britada nº 1; ripa de Cupiúba (*Goupia glabra*), ou Maçaranduba (*Manilkara spp*), conhecida também como Paraju; remunera também o fornecimento de materiais acessórios e a mão de obra necessária para o preparo do concreto, lançamento e a execução do piso com acabamento desempenado, em concreto preparado no local e/ou usinado caso seja necessário.

ALVENARIA DE BLOCO DE CONCRETO DE VEDAÇÃO DE 19 X 19 X 39 CM - CLASSE C;

Será medido por área de superfície executada, descontando-se todos os vãos (m²). O item remunera o fornecimento de materiais e mão-de-obra necessária para a execução de alvenaria de vedação ou estrutural, para uso revestido/aparente, confeccionada em bloco vazado de concreto de 19 x 19 x 39 cm e resistência mínima a compressão de 3 MPa, classe C; assentada com argamassa mista de cimento, cal hidratada e areia. Norma técnica NBR 6136 e utilização estrutural desde que atenda a NBR 16868/20.

IMPERMEABILIZAÇÃO EM PINTURA DE ASFALTO OXIDADO COM SOLVENTES ORGÂNICOS, SOBRE MASSA;

PRAÇA DO PAÇO MUNICIPAL, Nº 10 - CENTRO - CEP: 11950-000 - CAJATI/SP
SITE: www.cajati.sp.gov.br/site | FONE: (13) 3854-8700

Assinado por 2 pessoas: LUIZ HENRIQUE KOGA e JAISON SANGALETTI
Para verificar a validade das assinaturas, acesse <https://cajati.1doc.com.br/verificacao/EED3-21C1-1FE40-107B> e informe o código EED3-21C1-1FE40-107B



Visto
Secretaria de Assuntos
Jurídicos





PREFEITURA DO MUNICÍPIO DE CAJATI

Estado de São Paulo

www.cajati.sp.gov.br - compras@cajati.sp.gov.br

Divisão de Licitações e Contratos

(13) 3854-8700

compras@cajati.sp.gov.br



PREFEITURA MUNICIPAL DE CAJATI
ESTADO DE SÃO PAULO

SECRETARIA MUNICIPAL DE OBRAS E MOBILIDADE URBANA



Será medido por área de superfície impermeabilizada (m²). O item remunera o fornecimento de impermeabilização flexível em pintura asfáltica com solventes orgânicos, compreendendo: - Solução asfáltica composta por asfalto modificado e solventes orgânicos, com as características técnicas: Densidade > 0,90 g/cm³, conforme NBR 5829, secagem ao toque < 2h40min, conforme NBR 9558; referência comercial Denvermanta Primer ou Impermanta Primer da Dever Global, Viabit da Viapol, LW 55 da Lwart, Neutrol da Otto Baumgart, Protex da Wolf. Hacker, Igol A da Sika ou equivalente, desde que atenda às exigências mínimas da NBR 9686 e às características técnicas acima descritas. Remunera também limpeza da superfície, materiais acessórios e a mão de obra necessária para a execução dos serviços.

CHAPISCO;

Será medido pela área revestida com chapisco, não se descontando vãos de até 2,00 m² e não se considerando espaletas. Os vãos acima de 2,00 m² deverão ser deduzidos na totalidade e as espaletas desenvolvidas (m²). O item remunera o fornecimento de cimento, areia e a mão-de-obra necessária para a execução do chapisco.

EMBOÇO COMUM;

Será medido pela área revestida com emboço, não se descontando vãos de até 2,00 m² e não se considerando espaletas. Os vãos acima de 2,00 m² deverão ser deduzidos na totalidade e as espaletas desenvolvidas (m²). O item remunera o fornecimento de cal hidratada, areia, cimento e a mão-de-obra necessária para a execução do emboço comum sarrafeado.

REBOCO;

Será medido pela área revestida com reboco, não se descontando vãos de até 2,00 m² e não se considerando espaletas. Os vãos acima de 2,00 m² deverão ser deduzidos na totalidade e as espaletas desenvolvidas (m²). O item remunera o fornecimento de cal hidratada, areia e a mão de obra necessária para a execução do reboco.

TINTA LÁTEX EM MASSA, INCLUSIVE PREPARO;

Será medido pela área de superfície preparada e pintada, não se descontando vãos de até 2,00 m² e não se considerando espaletas, filetes ou molduras. Os vãos acima de 2,00 m² deverão ser deduzidos na totalidade e as espaletas, filetes ou molduras desenvolvidas (m²). O item remunera o fornecimento de selador de tinta para pintura; tinta látex standard, diluente em água; materiais acessórios e a mão de obra necessária para a execução dos serviços de: limpeza da superfície, lixamento, remoção do pó e aplicação do selador, conforme recomendações do fabricante; em 2 ou 3 demãos, conforme especificações do fabricante, sobre superfície revestida com massa internas ou externas; referência comercial Látex acrílico fosco Standard fabricação Coral, Basf Suvinal (Suvinal Construções), Basf Standard fabricação Glasurit, Novacor fabricação Shewin Willians, Eucatex acrílico extra Standard fabricação Eucatex ou equivalente. Normas técnicas: NBR 11702 e NBR 15079.

10. ACESSÓRIOS:

PRAÇA DO PAÇO MUNICIPAL, Nº 10 - CENTRO - CEP: 11950-000 - CAJATI/SP
SITE: www.cajati.sp.gov.br/site | FONE: (13) 3854-8700

Assinado por 2 pessoas: LUIZ HENRIQUE KOGA e JAISON SANGALETTI
Para verificar a validade das assinaturas, acesse <https://cajati.1doc.com.br/verificacao/EED3-21C1-1FE40-107B> e informe o código EED3-21C1-1FE40-107B



Visto
Secretaria de Assuntos
Jurídicos





PREFEITURA DO MUNICÍPIO DE CAJATI

Estado de São Paulo

www.cajati.sp.gov.br - compras@cajati.sp.gov.br

Divisão de Licitações e Contratos

(13) 3854-8700

compras@cajati.sp.gov.br



PREFEITURA MUNICIPAL DE CAJATI
ESTADO DE SÃO PAULO

SECRETARIA MUNICIPAL DE OBRAS E MOBILIDADE URBANA



ESCAVAÇÃO MANUAL DE VALA PARA VIGA BALDRAME (INCLUINDO ESCAVAÇÃO PARA COLOCAÇÃO DE FÔRMAS) AF_06/2017;

Será medido pelo volume escavado, considerando-se um acréscimo para cada lado, no plano horizontal, em relação às dimensões para colocação de fôrmas (m³). O item remunera o fornecimento da mão-de-obra necessária para a escavação manual em solo em valas de até 1,5 m de profundidade.

CONCRETO FCK = 25MPA, TRAÇO 1:2,3:2,7 (EM MASSA SECA DE CIMENTO/ AREIA MÉDIA/ BRITA - PREPARO MECÂNICO COM BETONEIRA 400 L. AF_05/2021;

Será medido pelo volume calculado em projeto (m³). O item remunera o fornecimento de betoneira, pedra britada números 1, cimento, areia e a mão de obra necessária para o preparo do concreto, traço 1:2, 3:2,7, com resistência mínima à compressão de 25 MPa. Norma técnica: NBR 12655.

BANCO CONTÍNUO EM CONCRETO VAZADO;

Será medido por comprimento de banco executado (m). O item remunera o fornecimento de materiais e mão-de-obra necessários para a execução dos serviços: alvenaria de apoio em tijolos comuns de barro cozido; revestimento da alvenaria em cimentado queimado; tempo de concreto armado com canto arredondado; remunera também o serviço de limpeza final.

BANCO EM CONCRETO PRÉ-MOLDADO, COMPRIMENTO 150 CM;

Será medido por unidade de banco instalado (un). O item remunera o fornecimento e instalação completa de banco em concreto pré-moldado, nas medidas 150 x 45 x 45 cm; referência comercial BVP150 da Neo-Rex ou equivalente. Remunera também materiais e a mão de obra necessária para a execução de base em concreto.

GANGORRA DUPLA EM MADEIRA RÚSTICA;

Será medido por conjunto de gangorra dupla instalada (cj). O item remunera o fornecimento posto obra e a instalação do conjunto de gangorra dupla constituído por: dois braços de tronco articulado na parte central promovendo movimentos oscilatórios em madeira rústica tipo eucalipto tratados com autoclave, secos e lixados; acabamento dos elementos de madeira em óleo de linhaça; peças em ferro com tratamento antiferruginoso e acabamento em pintura; calotas de segurança em todas as conexões, referência Gangorra Dupla, fabricação Mundo Mágico ou equivalente. Remunera também o fornecimento de materiais e mão-de-obra necessários para a execução da fundação e base de apoio para a instalação do conjunto, conforme recomendações do fabricante.

GIRA-GIRA EM FERRO COM ASSENTO DE MADEIRA (8 LUGARES);

Será medido por conjunto de brinquedo gira-gira instalado (cj). O item remunera o fornecimento posto obra e a instalação do conjunto de brinquedo gira-gira, tipo carrocel, constituído por: eixo em tubo de aço seção circular pintado e assento em madeira pintada com capacidade para 8 lugares; acabamento dos elementos de madeira em óleo de linhaça; peças em ferro com

PRAÇA DO PAÇO MUNICIPAL, Nº 10 - CENTRO - CEP: 11950-000 - CAJATI/SP
SITE: www.cajati.sp.gov.br/site | FONE: (13) 3854-8700

Assinado por 2 pessoas: LUIZ HENRIQUE KOGA e JAISON SANGALETTI
Para verificar a validade das assinaturas, acesse <https://cajati.1doc.com.br/verificacao/EED321C1FE40-107B> e informe o código EED3-21C1-FE40-107B



Visto
Secretaria de Assuntos
Jurídicos

Página 37 de 75





PREFEITURA DO MUNICÍPIO DE CAJATI

Estado de São Paulo

www.cajati.sp.gov.br - compras@cajati.sp.gov.br

Divisão de Licitações e Contratos

(13) 3854-8700

compras@cajati.sp.gov.br



PREFEITURA MUNICIPAL DE CAJATI
ESTADO DE SÃO PAULO

SECRETARIA MUNICIPAL DE OBRAS E MOBILIDADE URBANA



tratamento antiferruginoso e acabamento em pintura; referência GiraGira, fabricação Mundo Mágico ou equivalente. Remunera também o fornecimento de materiais e mão-de-obra necessários para a execução da fundação e base de apoio para a instalação do conjunto, conforme recomendações do fabricante.

INSTALAÇÃO DE LIXEIRA METÁLICA DUPLA, CAPACIDADE DE 60 L, EM TUBO DE AÇO CARBONO E CESTOS EM CHAPA DE AÇO COM PINTURA ELETROSTÁTICA, SOBRE PISO DE CONCRETO EXISTENTE. AF_11/2021;

Será medido unidade de lixeira instalada (un). O item remunera o fornecimento instalação de lixeira metálica dupla, capacidade de 60 L, em tubo de aço carbono e cestos em chapa de aço com pintura eletrostática, sobre piso de concreto existente.

PLAYGROUND INFANTIL EM MADEIRA;

Será medido por unidade de playground infantil instalado (un). O item remunera o fornecimento do equipamento, a mão de obra e acessórios necessários para instalação. O playground infantil deve ser composto por 14 brinquedos fabricados em madeira de lei e parafusos e correntes galvanizados, garantindo a durabilidade do produto e a segurança das crianças. Os itens inclusos são: escorregador, gangorra, escada horizontal, balanço de pneu com corda, par de argolas, brinquedo vai e vem, barra, 3 banquinhos balanço com corda, escada vertical, ferro para escorregar tipo "bombeiros", corda com nós e casa tarzan com cobertura em telhas e 2 cercados de madeira. comprimento: 5.10 m, largura: 2.60 m, altura: 2.70 m, material: madeira de lei (itaúba), peso do produto: 240 kg, recomendado para crianças de até 12 anos. garantia de 03 meses contra qualquer defeito de fabricação. **DEVIDO A DIVERSIDADE DE PLAYGROUNDS EXISTENTES NO MERCADO, DEVERÁ SER APRESENTADO À SECRETARIA MUNICIPAL DE OBRAS E MOBILIDADE URBANA, O EQUIPAMENTO A SER ADQUIRIDO E SOMENTE MEDIANTE A APROVAÇÃO DEVERÁ SER INSTALADO.**

REFERÊNCIA:

PRAÇA DO PAÇO MUNICIPAL, Nº 10 - CENTRO - CEP: 11950-000 - CAJATI/SP
SITE: www.cajati.sp.gov.br/site | FONE: (13) 3854-8700

Assinado por 2 pessoas: LUIZ HENRIQUE KOGA e JAISON SANGALETTI
Para verificar a validade das assinaturas, acesse <https://cajati.1doc.com.br/verificacao/EED321C1FE40107B> e informe o código EED321C1FE40107B



Visto
Secretaria de Assuntos
Jurídicos

Página 38 de 75





APARELHO DE GINÁSTICA AO AR LIVRE DO TIPO BARRA FIXA - ESTRUTURA PRINCIPAL EM TUBO DE AÇO CARBONO, COM PINTURA ELETROSTÁTICA;

Será medido por unidade de aparelho instalado (un). O item remunera o fornecimento do equipamento, a mão de obra e acessórios necessários para instalação. O aparelho de ginástica ao ar livre do tipo barra fixa possui tubo redondo de aço carbono sob dimensões de 1 1/2", 1 1/4" e 3 1/2", com espessuras mínimas de 1,5mm, processo de solda MIG, peças de corte à laser, eixos maciços e usinados, rolamentos tipo 2RS, manoplas emborrachadas, batentes emborrachados, porcas e parafusos antioxidantes, acabamentos em plástico injetado, tampas em aço carbono para proteção dos rolamentos tornando-o insensível a penetração de água. Tratamento especial de superfície, pintura eletrostática, resistente ao intemperismo. Etiquetas em poliéster escovado com as musculaturas trabalhadas em destaque. Instalação: conforme recomendação do fornecedor. Dimensões do equipamento: c=1330mm, l=250mm, h=2150mm. Dimensões da base (mínima): c=1600mm, l=1500mm. **DEVIDO A DIVERSIDADE DE EQUIPAMENTOS EXISTENTES NO MERCADO, DEVERÁ SER APRESENTADO À SECRETARIA MUNICIPAL DE OBRAS E MOBILIDADE URBANA, O EQUIPAMENTO A SER ADQUIRIDO E SOMENTE MEDIANTE A APROVAÇÃO DEVERÁ SER INSTALADO.**

REFERÊNCIA:

PRAÇA DO PAÇO MUNICIPAL, Nº 10 - CENTRO - CEP: 11950-000 - CAJATI/SP
SITE: www.cajati.sp.gov.br/site | FONE: (13) 3854-8700

Assinado por 2 pessoas: LUIZ HENRIQUE KOGA e JAISON SANGALETTI
Para verificar a validade das assinaturas, acesse <https://cajati.1doc.com.br/verificacao/EED3.21C1-FA40-107B> e informe o código EED3-21C1-FA40-107B



Visto
Secretaria de Assuntos
Jurídicos





APARELHO DE GINÁSTICA AO AR LIVRE DO TIPO JOGO DE BARRAS - ESTRUTURA PRINCIPAL EM TUBO DE AÇO CARBONO, COM PINTURA ELETROSTÁTICA.

Será medido por unidade de aparelho instalado (un). O item remunera o fornecimento do equipamento, a mão de obra e acessórios necessários para instalação. O aparelho de ginástica ao ar livre do tipo jogo de barras possui tubo redondo de aço carbono sob dimensões de 1 1/2", 1 1/4", 3 1/2", com espessuras mínimas de 1,5mm, processo de solda MIG, peças de corte à laser, eixos maciços e usinados, rolamentos tipo 2rs, manoplas emborrachadas, batentes emborrachados, porcas e parafusos antioxidantes, acabamentos em plástico injetado, tampas em aço carbono para proteção dos rolamentos tornando-o insensível a penetração de água. Tratamento especial de superfície, pintura eletrostática, resistente ao intemperismo. Etiquetas em poliéster escovado com as musculaturas trabalhadas em destaque. Instalação: conforme recomendação do fornecedor. Dimensões do equipamento: c=3500mm, l=250mm, h=2400mm. Dimensões da base (mínima): c=4000mm, l=1500mm. **DEVIDO A DIVERSIDADE DE EQUIPAMENTOS EXISTENTES NO MERCADO, DEVERÁ SER APRESENTADO À SECRETARIA MUNICIPAL DE OBRAS E MOBILIDADE URBANA, O EQUIPAMENTO A SER ADQUIRIDO E SOMENTE MEDIANTE A APROVAÇÃO DEVERÁ SER INSTALADO.**

REFERÊNCIA:

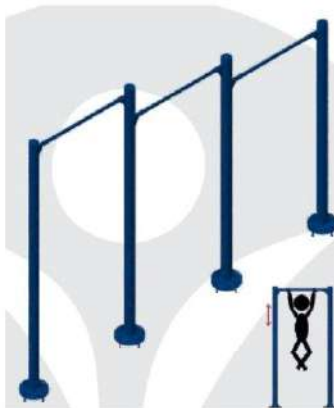

APARELHO DE GINÁSTICA AO AR LIVRE DO TIPO ABDOMINAL DUPLO - ESTRUTURA PRINCIPAL EM TUBO DE AÇO CARBONO, COM PINTURA ELETROSTÁTICA;

Será medido por unidade de aparelho instalado (un). O item remunera o fornecimento do equipamento, a mão de obra e acessórios necessários para instalação. O aparelho de ginástica ao ar livre do tipo abdominal duplo possui tubo redondo de aço carbono galvanizado sob dimensões de 1 1/4", 2", e tubo retangular de 40x20mm, com espessuras mínimas de 1,5mm, processo de solda MIG, peças de corte à laser, manoplas emborrachadas. tratamento especial de superfície, pintura eletrostática, resistente ao intemperismo. Etiquetas em poliéster escovado com as musculaturas trabalhadas em destaque. Instalação: conforme recomendação do fornecedor. Dimensões do equipamento: c=1800mm, l=1900mm, h=400mm. Dimensões da base (mínima): c=2100mm, l=2100mm. **DEVIDO A DIVERSIDADE DE EQUIPAMENTOS EXISTENTES NO MERCADO, DEVERÁ SER APRESENTADO À SECRETARIA MUNICIPAL DE OBRAS E MOBILIDADE URBANA, O EQUIPAMENTO A SER ADQUIRIDO E SOMENTE MEDIANTE A APROVAÇÃO DEVERÁ SER INSTALADO.**

REFERÊNCIA:

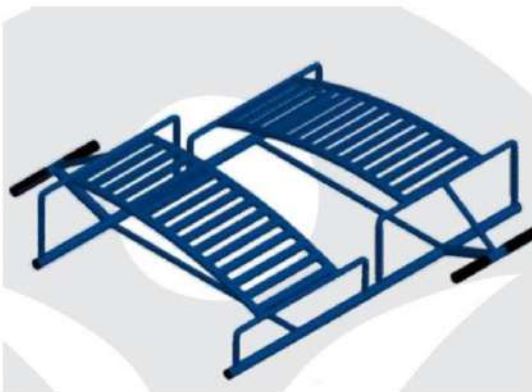

PRAÇA DO PAÇO MUNICIPAL, Nº 10 - CENTRO - CEP: 11950-000 - CAJATI/SP
SITE: www.cajati.sp.gov.br/site | FONE: (13) 3854-8700

Assinado por 2 pessoas: LUIZ HENRIQUE KOGA e JAISON SANGALETTI
Para verificar a validade das assinaturas, acesse <https://cajati.1doc.com.br/verificacao/EED3.21C1-1E40-107B> e informe o código EED3-21C1-1E40-107B



Visto
Secretaria de Assuntos
Jurídicos



APARELHO DE GINÁSTICA AO AR LIVRE DO TIPO ESPALDAR - ESTRUTURA PRINCIPAL EM TUBO DE AÇO CARBONO, COM PINTURA ELETROSTÁTICA;

Será medido por unidade de aparelho instalado (un). O item remunera o fornecimento do equipamento, a mão de obra e acessórios necessários para instalação. O aparelho de ginástica ao ar livre do tipo espaldar possui tubo redondo de aço carbono sob dimensões de 1", 2" e 3", e tubo retangular de 40x20mm, com espessuras mínimas de 1,5mm, processo de solda MIG, peças de corte à laser, porcas e parafusos antioxidantes, tampas em aço carbono para proteção dos rolamentos tornando-o insensível a penetração de água. Tratamento especial de superfície, pintura eletrostática, resistente ao intemperismo. etiquetas em poliéster escovado com as musculaturas trabalhadas em destaque. instalação: conforme recomendação do fornecedor. dimensões do equipamento: c=1320mm, l=1100mm, h=2100mm. **DEVIDO A DIVERSIDADE DE EQUIPAMENTOS EXISTENTES NO MERCADO, DEVERÁ SER APRESENTADO À SECRETARIA MUNICIPAL DE OBRAS E MOBILIDADE URBANA, O EQUIPAMENTO A SER ADQUIRIDO E SOMENTE MEDIANTE A APROVAÇÃO DEVERÁ SER INSTALADO.**

REFERÊNCIA:



APARELHO DE GINÁSTICA DO TIPO BARRA ALTA GIRATÓRIA - ESTRUTURA PRINCIPAL EM TUBO DE AÇO CARBONO, COM PINTURA ELETROSTÁTICA;

Será medido por unidade de aparelho instalado (un). O item remunera o fornecimento do equipamento, a mão de obra e acessórios necessários para instalação. O aparelho de ginástica ao ar livre do tipo barra alta giratória possui tubo redondo de aço carbono sob dimensões de 1/2", 2" e 3 1/2", com espessuras mínimas de 1,5mm, processo de solda MIG, peças de corte à laser, eixos maciços e usinados, rolamentos tipo 2RS, manoplas emborrachadas, batentes emborrachados, porcas e parafusos antioxidantes, acabamentos em plástico injetado, tampas em aço carbono para proteção dos rolamentos tornando-o insensível a penetração de água. tratamento especial de superfície, pintura eletrostática, resistente ao intemperismo. Etiquetas em poliéster escovado com as musculaturas trabalhadas em destaque. Instalação: conforme recomendação do fornecedor. Dimensões do equipamento: c=1200mm, l=1100mm, h=2400mm. Dimensões da base (mínima): c=1800mm, l=1400mm. **DEVIDO A DIVERSIDADE DE EQUIPAMENTOS EXISTENTES NO MERCADO, DEVERÁ SER APRESENTADO À SECRETARIA**

PRAÇA DO PAÇO MUNICIPAL, Nº 10 - CENTRO - CEP: 11950-000 - CAJATI/SP
SITE: www.cajati.sp.gov.br/site | FONE: (13) 3854-8700

Assinado por 2 pessoas: LUIZ HENRIQUE KOGA e JAISON SANGALETTI
Para verificar a validade das assinaturas, acesse <https://cajati.1doc.com.br/verificacao/EED3.21C1-EE40-107B> e informe o código EED3-21C1-EE40-107B



Visto
Secretaria de Assuntos
Jurídicos

Página 42 de 75





PREFEITURA DO MUNICÍPIO DE CAJATI

Estado de São Paulo

www.cajati.sp.gov.br - compras@cajati.sp.gov.br

Divisão de Licitações e Contratos

(13) 3854-8700

compras@cajati.sp.gov.br



PREFEITURA MUNICIPAL DE CAJATI
ESTADO DE SÃO PAULO

SECRETARIA MUNICIPAL DE OBRAS E MOBILIDADE URBANA



MUNICIPAL DE OBRAS E MOBILIDADE URBANA, O EQUIPAMENTO A SER ADQUIRIDO E SOMENTE MEDIANTE A APROVAÇÃO DEVERÁ SER INSTALADO.

REFERÊNCIA:



Cajati, 01 de agosto de 2023.

PRAÇA DO PAÇO MUNICIPAL, Nº 10 - CENTRO - CEP: 11950-000 - CAJATI/SP
SITE: www.cajati.sp.gov.br/site | FONE: (13) 3854-8700

Assinado por 2 pessoas: LUIZ HENRIQUE KOGA e JAISON SANGALETTI
Para verificar a validade das assinaturas, acesse <https://cajati.1doc.com.br/verificacao/EED3.21C1-EE40-107B> e informe o código EED3-21C1-EE40-107B



Visto
Secretaria de Assuntos
Jurídicos

Página 43 de 75

Assinado por 4 pessoas: LUIZ HENRIQUE KOGA, CIRINEU SILAS BITENCOURT, GABRIEL ORBELI FRANÇA e ROSEMEIRE VIEIRA DOS SANTOS
Para verificar a validade das assinaturas, acesse <https://cajati.1doc.com.br/verificacao/4CB2-E03B-0D2C-696D> e informe o código 4CB2-E03B-0D2C-696D





VERIFICAÇÃO DAS ASSINATURAS



Código para verificação: EED3-21C1-FE40-107B

Este documento foi assinado digitalmente pelos seguintes signatários nas datas indicadas:

- ✓ LUIZ HENRIQUE KOGA (CPF 087.XXX.XXX-13) em 15/08/2023 16:35:23 (GMT-03:00)
Papel: Assinante
Emitido por: Sub-Autoridade Certificadora 1Doc (Assinatura 1Doc)

- ✓ JAISON SANGALETTI (CPF 823.XXX.XXX-53) em 15/08/2023 16:44:02 (GMT-03:00)
Papel: Assinante
Emitido por: Sub-Autoridade Certificadora 1Doc (Assinatura 1Doc)

Para verificar a validade das assinaturas, acesse a Central de Verificação por meio do link:

<https://cajati.1doc.com.br/verificacao/EED3-21C1-FE40-107B>

Visto
Secretaria de Assuntos
Jurídicos

Página 44 de 75

**DEMONSTRAÇÃO DA COMPOSIÇÃO DA TAXA DE BENEFÍCIOS E
DESPESAS INDIRETAS**

	Despesas indiretas	
AC:	Taxa de administração central;	
S:	Taxa de seguros;	
R:	Taxa de riscos;	
G:	Taxa de garantias;	
DF:	Taxa de despesas financeiras;	
Total Despesas Indiretas		
	Bonificação	
L:	Taxa de lucro / remuneração;	
Total Bonificação		
	Detalhe Impostos	
	PIS	
	COFINS	
	ISSQN	
	CPRB	
I:	Taxa de incidência de impostos (PIS, COFINS, ISSQN, CPRB)	
Fórmula para o cálculo do B.D.I. (benefícios e despesas indiretas)		
BDI =	$\frac{(1 + AC + S + R + G) \times (1 + DF) \times (1 + L)}{(1 - I)}$	-1

Assinado por 2 pessoas: JAISON SANGALLETI e LUIZ HENRIQUE KOGA
Para verificar a validade das assinaturas, acesse <https://cajati.1doc.com.br/verificacao/E0D9-9EB8-54CD-429E> e informe o código E0D9-9EB8-54CD-429E

PRAÇA DO PAÇO MUNICIPAL, Nº 10 - CENTRO - CEP: 11950-000 - CAJATI/SP
SITE: www.cajati.sp.gov.br/site | FONE: (13) 3854-8700



Visto
Secretaria de Assuntos
Jurídicos





PREFEITURA DO MUNICÍPIO DE CAJATI

Estado de São Paulo

www.cajati.sp.gov.br - compras@cajati.sp.gov.br

Divisão de Licitações e Contratos

(13) 3854-8700

compras@cajati.sp.gov.br



PREFEITURA MUNICIPAL DE CAJATI
ESTADO DE SÃO PAULO

SECRETARIA MUNICIPAL DE OBRAS E MOBILIDADE URBANA



CRONOGRAMA FISICO - FINANCEIRO

OBJETO: CONSTRUÇÃO DA PRAÇA DA JUVENTUDE		PRAZO PROPOSTO				DATA BASE:	
		INÍCIO: 05 dias após a data da assinatura da O.S. FINAL: 120 dias a partir da data da assinatura da O.S.				julho-23	
ITEM	SERVIÇOS	UNIDADE	1º mês	2º mês	3º mês	4º mês	TOTAL
			30 dias	60 dias	90 dias	120 dias	
1.	SERVIÇOS PRELIMINARES	%	100%				
		R\$	11.950,37				11.950,37
2.	MOVIMENTAÇÃO DE TERRA	%	100%				
		R\$	29.427,97				29.427,97
3.	PISO / PASSEIO	%	1%	46%	45%	8%	
		R\$	1.070,44	53.687,20	53.027,45	9.070,48	116.825,57
4.	RAMPA, ESCADAS E BASE PARA EQUIPAMENTOS	%	44%	22%		35%	
		R\$	15.847,47	7.963,14		12.612,01	36.422,63
5.	PADRÃO DE ENERGIA	%	50%	50%			
		R\$	2.161,52	2.161,52			4.323,03
6.	ILUMINAÇÃO EXTERNA	%	40%	40%	20%		
		R\$	49.484,32	49.484,32	24.732,16		123.680,79
7.	PAISAGISMO	%				100%	
		R\$				48.669,82	48.669,82
8.	CONTENÇÃO	%	100%				
		R\$	12.668,69				12.668,69
9.	FLOREIRA	%			88%	12%	
		R\$			10.088,45	1.368,80	11.457,25
10.	ACESSORIOS	%			50%	50%	
		R\$			36.958,60	36.958,60	73.917,20
TOTAL		R\$	122.590,77	R\$ 113.246,17	R\$ 124.806,66	R\$ 108.679,72	R\$ 469.323,32

PRAÇA DO PAÇO MUNICIPAL, Nº 10 - CENTRO - CEP: 11950-000 - CAJATI/SP
SITE: www.cajati.sp.gov.br/site | FONE: (13) 3854-8700

Visto
Secretaria de Assuntos
Jurídicos

Página 46 de 75



<p>ESCALAME</p> <p>ESCALADA SOBRE PAREDE A PRÁTICA DE ALOJAMENTOS DIVERSOS E EXERCÍCIOS DE FUNDO DE BRACOS SOB FUNDADA. ESTRUTURA METÁLICA POLIAMIDATO REDUZIDA A PARTIR DE TUBOS E CHAVAS EM AÇO QUADRADO DE ALTA RESISTÊNCIA SOB DIMENSÕES DE 3,27" x 1,14" E 1,14" x 1,14" COM ESPESURA MÍNIMA DE 2,00 MM; GRUPOS TUBULARES, DIREÇÕES SUPERIORES E INFERIORES BÂNDIDOS EM CHAPA 3/4" TORÇÃO RESISTENTE A FRETAMENTO DE FADIGA. SOLDAS PROCEDO MIE PROTETAS SUJEITAS A TRATAMENTO ESPECIAL DE SUPERFÍCIE PARA O LANTERNO ELETROSTÁTICO ENDO UTILIZANDO METALAS DE RESINA EM POLÍESTER DE ALTA RESISTÊNCIA A METEOROLOGIA COMPONENTES POLIURETANO PARAFUSOS AÇO INOXIDADO. ALTURA: 2,23 M. LARGURA: 80,0 CM. PROFUNDIDADE: 50,0 CM. PESO: 239,6 KG. (MÍN. 217,14).</p>		<p>FABRICADO COM TUBO REDONDO DE AÇO CARBONO SOB DIMENSÕES DE 1", 2" E 3", E TUBOS RETANGULARES DE AÇO CARBONO COM ESPESURAS MÍNIMAS DE 1,00 MM. PROCESSO DE SOLDAS MIG. PEÇAS DE CORTE A LASER, BORNILHAS E PARAFUSOS ANTIOXIDANTES, TAMBÉM EM AÇO CARBONO PARA PROTEÇÃO DOS INCLAMADOS. TORÇÃO RESISTENTE A FRETAMENTO DE FADIGA. TRATAMENTO ESPECIAL DE SUPERFÍCIE. PINTURA ELETROSTÁTICA EM POLÍESTER RESISTENTE AO INTERRUPIMENTO. ESTUFAS EM POLÍESTER RECUBRIDO COM AS MÚSCULATURAS TRABALHADAS EM DISTÍCTO. INSTALAÇÃO CASADA DE FUNDADA. DIMENSÕES DO EQUIPAMENTO: 0,43X0,90MM. 1,4X0,90MM. 1,4X0,90MM.</p>		<p>FABRICADO COM TUBOS DE AÇO CARBONO DE NO MÍNIMO 2" x 1,25" MM. 2" x 2" MM. 1" x 1" x 1,50" MM. CHAVAS DE AÇO CARBONO COM NO MÍNIMO 0,75" MM. CHAVADO COM PLANO DE NO MÍNIMO 230 MM x 3/4". CORTE A LASER COM PARAFUSOS DE PIAÇÃO ZINCADOS DE NO MÍNIMO 3/8" x 1,25" E ARRUELA ZINCADAS DE NO MÍNIMO 3/8". MISTES DE FERRO MACIO TIRADO DE NO MÍNIMO 3/8". TAMPAO ENBUIDO. INTENDI EN PLÁSTICO INE TADO DE NO MÍNIMO 3" x 1/2" COM ANCLAMENTO ESPECIAL. UTILIZO TEMPORARIO DE SUPERFÍCIE ANTES DE COBERTA. ENCLICA PROTETIVA DE RESINA DE POLÍESTER TERMOPLÁSTICO. COLOMBO COM DISTÍCTO DE DEREGADO DE NO MÍNIMO 200,0 CM. X 100,0 CM. X 100,0 CM. DISTRIBUTO SIM DE ALTA FIAÇÃO COM IDENTIFICAÇÃO DOS GRUPOS MUSCULARES. INSTRUMENTOS DE UTILIZAÇÃO E ADOES O FABRICANTE. PESO: 22,5 KG. COM ANCLADO COM ADEL. ALTURA: 2,00 MM. LARGURA: 9,00 MM. COMPRIMENTO: 0,75 MM.</p>	
<p>BARRA ALTA (GRATIS) (BARRAS) ALTURAS</p> <p>ALINHADOR 3" ALTURAS SOB. ESTRUTURA METÁLICA. EQUIPAMENTO REDUZIDO A PARTIR DE TUBOS E CHAVAS EM AÇO QUADRADO DE ALTA RESISTÊNCIA SOB DIMENSÕES DE 3" x 2,27" x 1" 3/4" E 3/4" x 3/4" COM ESPESURAS MÍNIMAS DE 2,00 MM. GRUPOS TUBULARES, DIREÇÕES SUPERIORES, INFERIORES E BÂNDIDOS BÂNDIDOS EM CHAPA 3/4". TORÇÃO RESISTENTE A FRETAMENTO DE FADIGA. UTILIZANDO ENDO BORNILHAS E LANTERNO ZINCO EN FRETADO SOB A ACESSO MIE PROTETAS. SUBMETO A TRATAMENTO ESPECIAL DE SUPERFÍCIE PARA O MÉTODO ELETROSTÁTICO ENDO UTILIZANDO METALAS DE RESINA EM POLÍESTER DE ALTA RESISTÊNCIA A METEOROLOGIA COMPONENTES: BORNILHAS E PVC FERREIL PARAFUSOS AÇO ZINCO. ALTURA: 2,35 MM. LARGURA: 320 MM. PROFUNDIDADE: 200 MM. PESO: 22,0 KG. (MÍN. 21,7 KG).</p>		<p>FABRICADO COM TUBO REDONDO DE AÇO CARBONO SOB DIMENSÕES DE 2", 2" x 2" x 2", COM ESPESURAS MÍNIMAS DE 1,00 MM. PROCESSO DE SOLDAS MIG. PEÇAS DE CORTE A LASER. BORNILHAS E JORNILHAS POLIURETANO TPO 200. MANEJADO TAMBÉM CHAVAS BORNILHAS E BORNILHAS. PONTOS E MANEJADOS ANTIOXIDANTES. ANCLAMENTOS EM PLÁSTICO INE TADO. TAMBÉM EM AÇO CARBONO PARA PROTEÇÃO DOS INCLAMADOS. TORÇÃO RESISTENTE A FRETAMENTO DE FADIGA. TRATAMENTO ESPECIAL DE SUPERFÍCIE. PINTURA ELETROSTÁTICA EM POLÍESTER RESISTENTE AO INTERRUPIMENTO. ESTUFAS EM POLÍESTER RECUBRIDO COM AS MÚSCULATURAS TRABALHADAS EM DISTÍCTO. INSTALAÇÃO CASADA DE FUNDADA. DIMENSÕES DO EQUIPAMENTO: 0,43X0,90MM. 1,4X0,90MM. 1,4X0,90MM. DIMENSÕES DO BARRA (MÍNIMO): 0,43X0,90MM. 1,4X0,90MM.</p>		<p>FABRICADO COM TUBOS DE AÇO CARBONO DE NO MÍNIMO 2" x 1 MM. 3" x 1" x 3,75" MM. 2" x 3 MM. 2" x 1,50" MM. CHAVAS DE AÇO CARBONO DE NO MÍNIMO 3/8" x 1,25" x 1,25" x 1,25" MM. CHAVADO DE NO MÍNIMO 4,75" MM. FONTO TIGERNO DO, RESISTENTE A 5 MM PARA PIAÇÃO DO COMPONENTE DO VOLANTE. UTILIZO PONS MACIOS. TRATAMENTO DE SUPERFÍCIE A BASE DE FOSFATO. ENCLICA PROTETIVA DE RESINA DE POLÍESTER TERMOPLÁSTICO. COLOMBO COM DISTÍCTO DE O EMPUNHAÇÃO DE NO MÍNIMO 200,0 CM. X 100,0 CM. X 100,0 CM. DISTRIBUTO SIM DE ALTA FIAÇÃO COM IDENTIFICAÇÃO DOS GRUPOS MUSCULARES. INSTRUMENTOS DE UTILIZAÇÃO E ADOES O FABRICANTE. PESO: 26 KG. COM ANCLADO COM ADEL. ALTURA: 2,00 MM.</p>	
PLAYGROUND					
MARKA PLAYGROUNDS E MADEIRAS ECOLOGICAS					
<p>ITEM</p>	<p>DESCRIÇÃO DO ITEM</p>	<p>FOTO DO ITEM</p>	<p>DESCRIÇÃO DO ITEM</p>	<p>FOTO DO ITEM</p>	<p>FOTO DO ITEM</p>
<p>PLAYGROUND</p> <p>COMPOSTA POR: PLATAFORMA COM TELHADO, ESCALADA DE CORDA, ESCADA, ESCORREGADOURA, BALANÇO E LARGA, ÁREA DE CIRCULAÇÃO 5,80M X 6,20M - MEDIDA EXTERNA DO EQUIPAMENTO: 3000 X 4000 - IDADE RECOMENDADA: 3 A 12 ANOS. APOIAMENTO EM STAIN TRIPLO. FILTRO SOLAR, ACESSÓRIOS NA COR VERDE OU VERMELHO.</p>		<p>O PLAYGROUND DE MADEIRA GRANDE PREMIUM É COMPOSTO POR 14 BRINQUELOS FABRICADOS EM MADEIRA DE 1ª E PARAFUSOS E CORRENTES BALANÇADOS, GARANTINDO A DURABILIDADE DO RESULTADO E A SEGURANÇA DAS CRIANÇAS. OS PONTOS INCLUIDOS SÃO: ESCORREGADOURA, BORNILHAS, ESCADA MÚSCULOS, BALANÇO DE FERRO COM CORDÃO, PAINEL DE JARDIM, BRINQUELO VIM E VIM, BARRA, E BRINQUELOS ENLACADO COM CORDA. ESCADA VERTICAL, FERRO PARA ESCORREER TIPO "BOMBOM" CONEIL COM MIO E CORDA TARDAN COM COBERTURA EM TELHA E 2 ESCADAS DE MADEIRA, COMPRIMENTO 3,20 M, LARGURA: 2,80 M, ALTURA: 2,70 M, MATERIAL: MADEIRA DE 1ª (TAVOLA), PESO DO PRODUTO: 360 KG. RECOMENDADA PARA CRIANÇAS DE 3 A 12 ANOS. QUANTIA DE 03 UNID. CONTRA QUALQUER DEPTO DE FABRICAÇÃO.</p>		<p>PLAYGROUND DE BRINQUELOS 800 X 1000 PARA CRIANÇAS DE 3 A 12 ANOS. FABRICADO EM MADEIRA DE 1ª COM PARAFUSOS E CORRENTES BALANÇADOS, GARANTINDO A DURABILIDADE DO RESULTADO E A SEGURANÇA DAS CRIANÇAS. OS PONTOS INCLUIDOS SÃO: ESCORREGADOURA, BORNILHAS, ESCADA MÚSCULOS, BALANÇO DE FERRO COM CORDÃO, PAINEL DE JARDIM, BRINQUELO VIM E VIM, BARRA, E BRINQUELOS ENLACADO COM CORDA. ESCADA VERTICAL, FERRO PARA ESCORREER TIPO "BOMBOM" CONEIL COM MIO E CORDA TARDAN COM COBERTURA EM TELHA E 2 ESCADAS DE MADEIRA, COMPRIMENTO 3,20 M, LARGURA: 2,80 M, ALTURA: 2,70 M, MATERIAL: MADEIRA DE 1ª (TAVOLA), PESO DO PRODUTO: 360 KG. RECOMENDADA PARA CRIANÇAS DE 3 A 12 ANOS. QUANTIA DE 03 UNID. CONTRA QUALQUER DEPTO DE FABRICAÇÃO.</p>	

Assinado por 2 pessoas: JAISON SANGALE TTI e LUIZ HENRIQUE KOGA
 Para verificar a validade das assinaturas, acesse <https://cajati.1doc.com.br/verificacao/E009-9EB8-54CD-429E> e informe o código E009-9EB8-54CD-429E



VISTO
 Secretaria de Assuntos
 Jurídicos





PREFEITURA DO MUNICÍPIO DE CAJATI

Estado de São Paulo

www.cajati.sp.gov.br - compras@cajati.sp.gov.br

Divisão de Licitações e Contratos

(13) 3854-8700

compras@cajati.sp.gov.br



PREFEITURA MUNICIPAL DE CAJATI
ESTADO DE SÃO PAULO

SECRETARIA MUNICIPAL DE OBRAS E MOBILIDADE URBANA



COTAÇÃO DE PREÇOS									
EQUIPAMENTOS DE ACADEMIA AO AR LIVRE									
FORNECEDORES:			MILLA - SAÚDE AO AR LIVRE		LIFE EQUIPAMENTOS		VIA LAZER		MÉDIA DOS VALORES
CNPJ:			10.555.495/0001-79		20.380.959/0001-07		09.244.381/0001-29		
CONTATOS			TATIANA FERREIRA		ALENIZA		IVONETE		
			COMPRAS@MILLA.NET.BR		ORÇAMENTO@LIFE EQUIPAMENTO S.COM.BR		(11) 5042-3098		
DESCRIÇÃO DO EQUIPAMENTO	QUANTIDADE	UNIDADE	PREÇO UNITÁRIO	TOTAL	PREÇO UNITÁRIO	TOTAL	PREÇO UNITÁRIO	TOTAL	
BARRA FIXA	1	UN.	R\$ 2.542,00	R\$ 2.542,00	R\$ 1.010,00	R\$ 1.292,86	R\$ 2.550,00	R\$ 2.550,00	R\$ 2.128,29
JOGO DE BARRAS	1	UN.	R\$ 5.120,00	R\$ 5.120,00	R\$ 2.500,00	R\$ 2.782,86	R\$ 2.950,00	R\$ 2.950,00	R\$ 3.617,62
ABDOMINAL DUPLO	1	UN.	R\$ 3.863,00	R\$ 3.863,00	R\$ 2.190,00	R\$ 2.472,86	R\$ 3.280,00	R\$ 3.280,00	R\$ 3.205,29
ESPA LDAR	1	UN.	R\$ 3.470,00	R\$ 3.470,00	R\$ 1.780,00	R\$ 2.062,86	R\$ 1.850,00	R\$ 1.850,00	R\$ 2.460,95
BARRA ALTA GIRATÓRIA / ALONGADOR 03 ALTURAS	1	UN.	R\$ 4.075,00	R\$ 4.075,00	R\$ 1.600,00	R\$ 1.882,86	R\$ 1.960,00	R\$ 1.960,00	R\$ 2.639,29

**TODOS OS ORÇAMENTOS JÁ POSSUEM FRETE INCLUIDO

PLAYGROUND									
FORNECEDORES:			KASKA PLAYGROUNDS E MADEIRAS ECOLÓGICAS		MEGA PLAYGROUNDS		MUNDO DA CRIANÇA		MÉDIA DOS VALORES
CNPJ:			01.332.034/0001-46		20.513.026/0001-40		74.850.231/0001-20		
CONTATOS			MICAEL SANTOS		SITE		SUELY		
			(12) 98149-6772		WWW.MEGAPLAYGROUNDS.COM.BR		(51) 98032-1954		
DESCRIÇÃO DO EQUIPAMENTO	QUANTIDADE	UNIDADE	PREÇO UNITÁRIO	TOTAL	PREÇO UNITÁRIO	TOTAL	PREÇO UNITÁRIO	TOTAL	
PLAYGROUND	1	UN.	R\$ 15.867,00	R\$ 15.867,00	R\$ 7.349,00	R\$ 7.349,00	R\$ 7.630,00	R\$ 7.630,00	R\$ 10.282,00

**TODOS OS ORÇAMENTOS JÁ POSSUEM FRETE INCLUIDO

PRAÇA DO PAÇO MUNICIPAL, Nº 10 - CENTRO - CEP: 11950-000 - CAJATI/SP
SITE: www.cajati.sp.gov.br/site | FONE: (13) 3854-8700

Secretaria de Assuntos
Jurídicos

Página 49 de 75

Assinado por 2 pessoas: JAISON SANTAGALETTI e LUIZ HENRIQUE KOGA
Para verificar a validade das assinaturas, acesse <https://cajati.1doc.com.br/verificacao/E0D9-9EB8-54CD-429E> e informe o código E0D9-9EB8-54CD-429E





PREFEITURA DO MUNICÍPIO DE CAJATI

Estado de São Paulo

www.cajati.sp.gov.br - compras@cajati.sp.gov.br

Divisão de Licitações e Contratos

(13) 3854-8700

compras@cajati.sp.gov.br



PREFEITURA MUNICIPAL DE CAJATI
ESTADO DE SÃO PAULO

SECRETARIA MUNICIPAL DE OBRAS E MOBILIDADE URBANA



ORÇAMENTO

OBJETO: CONSTRUÇÃO DA PRAÇA DA JUVENTUDE
LOCAL: VILA ANTUNES - CAJATI/SP

FONTE	COD.	DESCRIÇÃO DOS SERVIÇOS	UNID.	QUANT.	Preço Unitário (R\$)	Pr. Unit. + B.D.I. (R\$)	Pr. Total (R\$)
1. SERVIÇOS PRELIMINARES							
CDHU	02.08.020	PLACA DE IDENTIFICAÇÃO PARA OBRA	M2	6,00	R\$ 881,61	R\$ 1.103,77	R\$ 6.622,62
CDHU	02.10.060	LOCAÇÃO DE VIAS, CALÇADAS, TANQUES E LAGOAS	M2	2525,00	R\$ 1,69	R\$ 2,11	R\$ 5.327,75
							SUBTOTAL R\$ 11.950,37
2. MOVIMENTAÇÃO DE TERRA							
CDHU	07.01.060	ESCAVAÇÃO E CARGA MECANIZADA EM SOLO DE 2ª CATEGORIA, EM CAMPO ABERTO	M3	168,00	R\$ 28,35	R\$ 35,49	R\$ 5.962,32
SIURB	01-03-06	ATERRO, INCLUSIVE COMPACTAÇÃO	M3	1244,86	R\$ 7,69	R\$ 9,62	R\$ 11.975,55
CDHU	05.10.020	TRANSPORTE DE SOLO DE 1ª E 2ª CATEGORIA POR CAMINHÃO ATÉ O 2º KM	M3	1076,86	R\$ 8,53	R\$ 10,67	R\$ 11.490,10
							SUBTOTAL R\$ 29.427,97
3. PISO / PASSEIO							
CDHU	11.18.040	LASTRO DE PEDRA BRITADA	M3	15,30	R\$ 169,39	R\$ 212,07	R\$ 3.243,76
CDHU	17.05.070	PISO COM REQUADRO EM CONCRETO SIMPLES COM CONTROLE DE FCK= 20 MPA	M3	8,18	R\$ 873,07	R\$ 1.093,08	R\$ 8.936,15
CDHU	11.18.020	LASTRO DE AREIA	M3	41,11	R\$ 224,45	R\$ 281,01	R\$ 11.553,02
SIURB	17-02-10	PISO DE CONCRETO INTERTRAVADO, ESPESURA 6CM	M2	660,00	R\$ 91,67	R\$ 114,77	R\$ 75.748,20
CDHU	30.04.030	PISO EM LADRILHO HIDRÁULICO PODOTÁTIL VÁRIAS CORES (25X25CM), ASSENTADO COM ARGAMASSA MISTA	M2	4,55	R\$ 139,83	R\$ 175,06	R\$ 796,52
FDE	16.02.027	GA-01 GUIA LEVE OU SEPARADOR DE PISOS	m	265,83	R\$ 49,72	R\$ 62,25	R\$ 16.547,92
							SUBTOTAL R\$ 116.825,57
4. RAMPA, ESCADAS E BASE PARA EQUIPAMENTOS							
CDHU	11.18.040	LASTRO DE PEDRA BRITADA	M3	2,97	R\$ 169,39	R\$ 212,07	R\$ 630,63
SINAPI	96527	ESCAVAÇÃO MANUAL DE VALA PARA VIGA BALDRAME (INCLUINDO ESCAVAÇÃO PARA COLOCAÇÃO DE FÓRMAS). AF_06/2017	M3	5,69	R\$ 138,07	R\$ 172,86	R\$ 982,78
CDHU	12.01.041	BROCA EM CONCRETO ARMADO DIÂMETRO DE 25 CM - COMPLETA	M	12,00	R\$ 69,00	R\$ 86,38	R\$ 1.036,56
SINAPI	92263	FABRICAÇÃO DE FORMA PARA PILARES E ESTRUTURAS SIMILARES, EM CHAPA DE MADEIRA COMPENSADA RESINADA, E = 17 MM. AF_09/2020	M2	6,72	R\$ 150,98	R\$ 189,02	R\$ 1.270,21
SINAPI	92265	FABRICAÇÃO DE FORMA PARA VIGAS, EM CHAPA DE MADEIRA COMPENSADA RESINADA, E = 17 MM. AF_09/2020	M2	16,28	R\$ 110,54	R\$ 138,39	R\$ 2.252,85
CDHU	14.10.111	ALVENARIA DE BLOCO DE CONCRETO DE VEDAÇÃO DE 14 X 19 X 39 CM - CLASSE C	M2	46,56	R\$ 78,14	R\$ 97,83	R\$ 4.555,16
SINAPI	94965	CONCRETO FCK = 25MPA, TRAÇO 1:2,3:2,7 (EM MASSA SECA DE CIMENTO/ AREIA MÉDIA/ BRITA 1) - PREPARO MECÂNICO COM BETONEIRA 400 L. AF_05/2021	M3	7,90	R\$ 390,28	R\$ 488,56	R\$ 3.860,89
CDHU	11.16.060	LANÇAMENTO E ADENSAMENTO DE CONCRETO OU MASSA EM ESTRUTURA	M3	7,90	R\$ 98,28	R\$ 123,04	R\$ 972,34

Assinado por 2 pessoas: JAISSON SANGALETTI e LUIZ HENRIQUE KOGA
Para verificar a validade das assinaturas, acesse <https://cajati.1doc.com.br/verificacao/E009-9EB8-54C4-429E> e informe o código E009-9EB8-54C4-429E.



Visto
Secretaria de Assuntos
Jurídicos

Página 50 de 75





PREFEITURA DO MUNICÍPIO DE CAJATI

Estado de São Paulo

www.cajati.sp.gov.br - compras@cajati.sp.gov.br

Divisão de Licitações e Contratos

(13) 3854-8700

compras@cajati.sp.gov.br



PREFEITURA MUNICIPAL DE CAJATI
ESTADO DE SÃO PAULO

SECRETARIA MUNICIPAL DE OBRAS E MOBILIDADE URBANA



ORÇAMENTO

OBJETO: CONSTRUÇÃO DA PRAÇA DA JUVENTUDE
LOCAL: VILA ANTUNES - CAJATI/SP

FUNTE	COD.	DESCRIÇÃO DOS SERVIÇOS	UNID.	QUANT.	Preço Unitário (R\$)	Pr. Unit. + B.D.I. (R\$)	Pr. Total (R\$)
CDHU	10.01.040	ARMADURA EM BARRA DE AÇO CA-50 (A OU B) FYK = 500 MPA	KG	16,69	R\$ 10,94	R\$ 13,69	R\$ 228,47
SINAPI	97088	ARMAÇÃO PARA EXECUÇÃO DE RADIER, PISO DE CONCRETO OU LAJE SOBRE SOLO, COM USO DE TELA Q-92. AF. 09/2021	KG	105,54	15,82	R\$ 19,80	R\$ 2.089,67
SINAPI	93205	CINTA DE AMARRAÇÃO DE ALVENARIA MOLDADA IN LOCO COM UTILIZAÇÃO DE BLOCOS CANALETA. AF. 03/2016	M	38,80	37,23	R\$ 46,61	R\$ 1.808,47
CDHU	32.16.010	IMPERMEABILIZAÇÃO EM PINTURA DE ASFALTO OXIDADO COM SOLVENTES ORGÂNICOS, SOBRE MASSA	M2	10,67	R\$ 18,18	R\$ 22,76	R\$ 242,85
CDHU	17.02.020	CHAPISCO	M2	46,71	R\$ 6,21	R\$ 7,77	R\$ 362,94
CDHU	17.02.120	EMBOÇO COMUM	M2	46,71	R\$ 20,34	R\$ 25,46	R\$ 1.189,24
CDHU	17.02.220	REBOCO	M2	46,71	R\$ 11,41	R\$ 14,28	R\$ 667,02
CDHU	33.10.030	TINTA ACRÍLICA ANTIMOFO EM MASSA, INCLUSIVE PREPARO	M2	46,71	R\$ 28,40	R\$ 35,55	R\$ 1.660,54
CDHU	24.03.310	CORRIMÃO TUBULAR EM AÇO GALVANIZADO, DIÂMETRO 1 1/2"	M	48,20	R\$ 209,00	R\$ 261,66	R\$ 12.612,01
						SUBTOTAL	R\$ 36.422,63
	5.	PADRÃO DE ENERGIA					
SIURB	09-80-03	POSTE DE CONCRETO ARMADO DE SECAO DUPLO T, EXTENSAO DE 7,50 M, RESISTÊNCIA DE 200DAN, TIPO B OU D	UN	1,00	R\$ 1.133,59	R\$ 1.419,25	R\$ 1.419,25
CDHU	36.04.010	SUPORTE PARA 1 ISOLADOR DE BAIXA TENSÃO	UN	1,00	R\$ 45,69	R\$ 57,20	R\$ 57,20
CDHU	36.05.010	ISOLADOR TIPO ROLDANA PARA BAIXA TENSÃO DE 76 X 79 MM	UN	1,00	R\$ 50,47	R\$ 63,18	R\$ 63,18
CDHU	36.03.080	CAIXA PARA SECCIONADORA TIPO T" (900 X 600 X 250) MM, PADRAO CONCESSIONARIAS	UN	1,00	R\$ 747,01	R\$ 935,25	R\$ 935,25
CDHU	38.01.140	ELETRODUTO DE PVC RÍGIDO ROSCÁVEL DE 2 1/2" - COM ACESSÓRIOS	M	3,00	R\$ 74,42	R\$ 93,17	R\$ 279,51
CDHU	36.20.080	BRAÇADEIRA PARA FIXAÇÃO DE ELETRODUTO, ATÉ 4"	UN	4,00	R\$ 9,79	R\$ 12,25	R\$ 49,00
CDHU	37.13.630	DISJUNTOR TERMOMAGNÉTICO, BIPOLAR 220/380 V, CORRENTE DE 10 A ATÉ 50 A	UN	1,00	R\$ 133,56	R\$ 167,21	R\$ 167,21
CDHU	42.05.580	TERMINAL ESTANHADO COM 1 FURO E 1 COMPRESSÃO - 35 MM²	UN	6,00	R\$ 18,99	R\$ 23,77	R\$ 142,62
CDHU	39.21.070	CABO DE COBRE FLEXÍVEL DE 25 MM², ISOLAMENTO 0,6/1KV - ISOLAÇÃO HEPR 90°C	M	20,00	R\$ 22,68	R\$ 28,39	R\$ 567,80
CDHU	39.04.050	CABO DE COBRE NU, TÊMPERA MOLE, CLASSE 2, DE 16 MM²	M	2,00	R\$ 15,45	R\$ 19,34	R\$ 38,68
CDHU	39.09.020	CONECTOR SPLIT-BOLT PARA CABO DE 25 MM², LATÃO, SIMPLES	UN	2,00	R\$ 13,73	R\$ 17,18	R\$ 34,36
FDE	09.06.025	CAIXA DE PASSAGEM EM ALVENARIA DE 0,40X0,40X0,40 M	un	1,00	R\$ 214,50	R\$ 268,54	R\$ 268,54
CDHU	36.20.010	VERGALHÃO DE COBRE ELETROLÍTICO, DIÂMETRO DE 3/8"	M	2,00	R\$ 91,92	R\$ 115,08	R\$ 230,16
CDHU	36.20.030	UNIÃO ANGULAR PARA VERGALHÃO, DIÂMETRO DE 3/8"	UN	1,00	R\$ 56,13	R\$ 70,27	R\$ 70,27
						SUBTOTAL	R\$ 4.323,03
	6.	ILUMINAÇÃO EXTERNA					

Assinado por 2 pessoas: JAISON SAINGALLETI e LUIZ HENRIQUE KOGA
Para verificar a validade das assinaturas, acesse <https://cajati.1doc.com.br/verificacao/E0D9-9EB8-54CC-429E> e informe o código E0D9-9EB8-54CC-429E



Visto
Secretaria de Assuntos
Jurídicos





PREFEITURA DO MUNICÍPIO DE CAJATI

Estado de São Paulo

www.cajati.sp.gov.br - compras@cajati.sp.gov.br

Divisão de Licitações e Contratos

(13) 3854-8700

compras@cajati.sp.gov.br



PREFEITURA MUNICIPAL DE CAJATI
ESTADO DE SÃO PAULO

SECRETARIA MUNICIPAL DE OBRAS E MOBILIDADE URBANA



ORÇAMENTO

OBJETO: CONSTRUÇÃO DA PRAÇA DA JUVENTUDE
LOCAL: VILA ANTUNES - CAJATI/SP

FONTE	COD.	DESCRIÇÃO DOS SERVIÇOS	UNID.	QUANT.	Preço Unitário (R\$)	Pr. Unit. + B.D.I. (R\$)	Pr. Total (R\$)
CDHU	06.02.020	ESCAVAÇÃO MANUAL EM SOLO DE 1ª E 2ª CATEGORIA EM VALA OU CAVA ATÉ 1,5 M	M3	27,00	R\$ 50,61	R\$ 63,36	R\$ 1.710,72
CDHU	38.13.040	ELETRODUTO CORRUGADO EM POLIETILENO DE ALTA DENSIDADE, DN= 100 MM, COM ACESSÓRIOS	M	175,00	R\$ 26,04	R\$ 32,60	R\$ 5.705,00
CDHU	39.21.060	CABO DE COBRE FLEXÍVEL DE 16 MM², ISOLAMENTO 0,6/1KV - ISOLAÇÃO HEPR 90°C	M	350,00	R\$ 15,67	R\$ 19,61	R\$ 6.863,50
CDHU	42.20.080	SOLDA EXOTÉRMICA CONEXÃO CABO-CABO HORIZONTAL EM X, BITOLA DO CABO DE 16-16MM² A 35-35MM²	UN	10,00	R\$ 30,80	R\$ 38,56	R\$ 385,60
FDE	09.06.025	CAIXA DE PASSAGEM EM ALVENARIA DE 0,40X0,40X0,40 M	un	10,00	R\$ 214,50	R\$ 268,54	R\$ 2.685,40
CDHU	41.10.430	POSTE TELEFÔNICO RETO EM AÇO SAE 1010/1020 GALVANIZADO A FOGO, ALTURA DE 6,00 M	UN	10,00	R\$ 1.702,50	R\$ 2.131,53	R\$ 21.315,30
CDHU	39.03.170	CABO DE COBRE DE 2,5 MM², ISOLAMENTO 0,6/1 KV - ISOLAÇÃO EM PVC 70°C	M	470,00	R\$ 4,31	R\$ 5,39	R\$ 2.533,30
CDHU	41.10.060	BRAÇO EM TUBO DE FERRO GALVANIZADO DE 1" X 1,00 M PARA FIXAÇÃO DE UMA LUMINÁRIA	UN	40,00	R\$ 130,97	R\$ 163,97	R\$ 6.558,80
CDHU	41.11.450	SUPORTE TUBULAR DE FIXAÇÃO EM POSTE PARA 2 LUMINÁRIAS TIPO PÉTALA	UN	20,00	R\$ 134,14	R\$ 167,94	R\$ 3.358,80
CDHU	68.20.040	BRAÇADEIRA CIRCULAR EM AÇO CARBONO GALVANIZADO, DIÂMETRO NOMINAL DE 140 ATÉ 300 MM	UN	10,00	R\$ 78,98	R\$ 98,88	R\$ 988,80
CDHU	41.11.703	LUMINÁRIA LED RETANGULAR PARA POSTE, FLUXO LUMINOSO DE 14160 A 17475 LM, EFICIÊNCIA MÍNIMA DE 118 LM/W - POTÊNCIA DE 80 W/120 W	UN	40,00	R\$ 1.352,85	R\$ 1.693,76	R\$ 67.750,40
CDHU	40.11.010	RELÉ FOTOELÉTRICO 50/60 HZ, 110/220 V, 1200 VA, COMPLETO	UN	1,00	R\$ 90,02	R\$ 112,70	R\$ 112,70
SINAPI	101903	CONTATOR TRIPOLAR TNOMINAL 38A - FORNECIMENTO E INSTALAÇÃO.	UN	1,00	R\$ 430,97	R\$ 539,57	R\$ 539,57
CDHU	36.20.010	VERGALHÃO DE COBRE ELETROLÍTICO, DIÂMETRO DE 3/8"	M	15,00	R\$ 91,92	R\$ 115,08	R\$ 1.726,20
CDHU	36.20.030	UNIÃO ANGULAR PARA VERGALHÃO, DIÂMETRO DE 3/8"	UN	10,00	R\$ 56,13	R\$ 70,27	R\$ 702,70
CDHU	39.04.060	CABO DE COBRE NU, TEMPERA MOLE, CLASSE 2, DE 25 MM²	M	20,00	R\$ 22,06	R\$ 27,61	R\$ 552,20
CDHU	39.09.020	CONECTOR SPLIT-BOLT PARA CABO DE 25 MM², LATÃO, SIMPLES	UN	10,00	R\$ 13,73	R\$ 17,18	R\$ 171,80
						SUBTOTAL	R\$ 123.660,79
	7.	PAISAGISMO					
CDHU	34.01.010	TERRA VEGETAL ORGÂNICA COMUM	M3	73,18	R\$ 216,35	R\$ 270,87	R\$ 19.822,27
CDHU	34.02.100	PLANTIO DE GRAMA ESMERALDA EM PLACAS (JARDINS E CANTEIROS)	M2	1.463,60	R\$ 15,75	R\$ 19,71	R\$ 28.847,56
						SUBTOTAL	R\$ 48.669,82
	8.	CONTENÇÃO					
DER	24.11.04.99	ALVENARIA DE PEDRA ARGAMASSADA	m3	13,10	R\$ 772,19	R\$ 966,78	R\$ 12.668,69
						SUBTOTAL	R\$ 12.668,69
	9.	FLOREIRA					

Assinado por 2 pessoas: JAISON SAUGALLETI e LUIZ HENRIQUE KOGA
Para verificar a validade das assinaturas, acesse <https://cajati.1doc.com.br/verificacao/E0D9-9EB8-54CD-429E> e informe o código E0D9-9EB8-54CD-429E



Visto
Secretaria de Assuntos
Jurídicos





PREFEITURA DO MUNICÍPIO DE CAJATI

Estado de São Paulo

www.cajati.sp.gov.br - compras@cajati.sp.gov.br

Divisão de Licitações e Contratos

(13) 3854-8700

compras@cajati.sp.gov.br



PREFEITURA MUNICIPAL DE CAJATI
ESTADO DE SÃO PAULO

SECRETARIA MUNICIPAL DE OBRAS E MOBILIDADE URBANA



ORÇAMENTO

OBJETO: CONSTRUÇÃO DA PRAÇA DA JUVENTUDE
LOCAL: VILA ANTUNES - CAJATI/SP

FONTE	COD.	DESCRIÇÃO DOS SERVIÇOS	UNID.	QUANT.	Preço Unitário (R\$)	Pr. Unit. + B.D.I. (R\$)	Pr. Total (R\$)
FDE	02.01.015	LASTRO DE CONCRETO - 5 CM	m²	40,00	R\$ 37,55	R\$ 47,01	R\$ 1.880,40
FDE	13.80.007	PISO DE CONCRETO FCK=25MPA E=5CM	m²	40,00	R\$ 28,78	R\$ 36,03	R\$ 1.441,20
CDHU	14.10.121	ALVENARIA DE BLOCO DE CONCRETO DE VEDAÇÃO DE 19 X 19 X 39 CM - CLASSE C	M2	28,80	R\$ 93,60	R\$ 117,18	R\$ 3.374,78
CDHU	32.16.010	IMPERMEABILIZAÇÃO EM PINTURA DE ASFALTO OXIDADO COM SOLVENTES ORGÂNICOS, SOBRE MASSA	M2	28,80	R\$ 18,18	R\$ 22,76	R\$ 655,49
CDHU	17.02.020	CHAPISCO	M2	57,60	R\$ 6,21	R\$ 7,77	R\$ 447,55
CDHU	17.02.120	EMBOÇO COMUM	M2	57,60	R\$ 20,34	R\$ 25,46	R\$ 1.466,50
CDHU	17.02.220	REBOCO	M2	57,60	R\$ 11,41	R\$ 14,28	R\$ 822,53
CDHU	33.10.020	TINTA LÁTEX EM MASSA, INCLUSIVE PREPARO	M2	40,00	R\$ 27,34	R\$ 34,22	R\$ 1.368,80
						SUBTOTAL	R\$ 11.457,25
	10.	ACESSÓRIOS					
CDHU	06.02.020	ESCAVAÇÃO MANUAL EM SOLO DE 1ª E 2ª CATEGORIA EM VALA OU CAVA ATÉ 1,5 M	M3	0,08	R\$ 50,61	R\$ 63,36	R\$ 4,75
SINAPI	94965	CONCRETO FCK = 25MPA, TRAÇO 1:2:3:2,7 (EM MASSA SECA DE CIMENTO/ AREIA MÉDIA/ BRITA 1) - PREPARO MECÂNICO COM BETONEIRA 400 L. AF_05/2021	M3	0,08	R\$ 390,23	R\$ 488,56	R\$ 36,64
CDHU	35.04.020	BANCO CONTÍNUO EM CONCRETO VAZADO	M	68,42	R\$ 211,53	R\$ 264,83	R\$ 18.119,67
CDHU	35.04.120	BANCO EM CONCRETO PRÉ-MOLDADO, COMPRIMENTO 150 CM	UN	26,00	R\$ 581,29	R\$ 727,77	R\$ 18.922,02
CDHU	35.05.220	GANGORRA DUPLA EM MADEIRA RÚSTICA	CJ	1,00	R\$ 1.455,48	R\$ 1.822,26	R\$ 1.822,26
CDHU	35.05.240	GIRA-GIRA EM FERRO COM ASSENTO DE MADEIRA (8 LUGARES)	CJ	1,00	R\$ 2.295,20	R\$ 2.873,59	R\$ 2.873,59
SINAPI	103307	INSTALAÇÃO DE LIXEIRA METÁLICA DUPLA, CAPACIDADE DE 60 L, EM TUBO DE AÇO CARBONO E CESTOS EM CHAPA DE AÇO COM PINTURA ELETROSTÁTICA, SOBRE PISO DE CONCRETO EXISTENTE. AF_11/2021	UN	1,00	R\$ 1.336,13	R\$ 1.672,83	R\$ 1.672,83
COTAÇÃO		**PLAYGROUND INFANTIL EM MADEIRA	CJ	1,00	R\$ 10.282,00	R\$ 12.873,06	R\$ 12.873,06
COTAÇÃO		** APARELHO DE GINÁSTICA AO AR LIVRE DO TIPO BARRA FIXA - ESTRUTURA PRINCIPAL EM TUBO DE AÇO CARBONO, SAE 1020, DIÂMETRO DE 127MM E ESPESSURA DE 3MM, COM PINTURA ELETROSTÁTICA	CJ	1,00	R\$ 2.128,29	R\$ 2.664,61	R\$ 2.664,61
COTAÇÃO		** APARELHO DE GINÁSTICA AO AR LIVRE DO TIPO JOGO DE BARRAS - ESTRUTURA PRINCIPAL EM TUBO DE AÇO CARBONO, SAE 1020, DIÂMETRO DE 127MM E ESPESSURA DE 3MM, COM PINTURA ELETROSTÁTICA	CJ	1,00	R\$ 3.617,62	R\$ 4.529,26	R\$ 4.529,26
COTAÇÃO		** APARELHO DE GINÁSTICA AO AR LIVRE DO TIPO ABDOMINAL DUPLO - ESTRUTURA PRINCIPAL EM TUBO DE AÇO CARBONO, SAE 1020, DIÂMETRO DE 127MM E ESPESSURA DE 3MM, COM PINTURA ELETROSTÁTICA	CJ	1,00	R\$ 3.205,29	R\$ 4.013,02	R\$ 4.013,02

Assinado por 2 pessoas: JAISON SAINGALLETI e LUIZ HENRIQUE KOGA
Para verificar a validade das assinaturas, acesse <https://cajati.1doc.com.br/verificacao/EUD9-9EB8-54CD-429E> e informe o código EUD9-9EB8-54CD-429E



Visto
Secretaria de Assuntos
Jurídicos





PREFEITURA DO MUNICÍPIO DE CAJATI

Estado de São Paulo

www.cajati.sp.gov.br - compras@cajati.sp.gov.br

Divisão de Licitações e Contratos

(13) 3854-8700

compras@cajati.sp.gov.br



PREFEITURA MUNICIPAL DE CAJATI
ESTADO DE SÃO PAULO

SECRETARIA MUNICIPAL DE OBRAS E MOBILIDADE URBANA



ORÇAMENTO

OBJETO: CONSTRUÇÃO DA PRAÇA DA JUVENTUDE
LOCAL: VILA ANTUNES - CAJATI/SP

FONTE	COD.	DESCRIÇÃO DOS SERVIÇOS	UNID.	QUANT.	Preço Unitário (R\$)	Pr. Unit. + B.D.I. (R\$)	Pr. Total (R\$)
COTAÇÃO		** APARELHO DE GINÁSTICA AO AR LIVRE DO TIPO ESPALDAR - ESTRUTURA PRINCIPAL EM TUBO DE AÇO CARBONO, SAE 1020, DIÂMETRO DE 127MM E ESPESSURA DE 3MM, COM PINTURA ELETROSTÁTICA	CJ	1,00	R\$ 2.460,95	R\$ 3.081,10	R\$ 3.081,10
COTAÇÃO		** APARELHO DE GINÁSTICA DO TIPO BARRA ALTA GIRATORIA - ESTRUTURA PRINCIPAL EM TUBO DE AÇO CARBONO, SAE 1020, DIÂMETRO DE 127MM E ESPESSURA DE 3MM, COM PINTURA ELETROSTÁTICA	CJ	1,00	R\$ 2.639,29	R\$ 3.304,39	R\$ 3.304,39
SUBTOTAL							R\$ 73.917,20
TOTAL GERAL							R\$ 469.323,32

Referência: SINAPI - 04/2023
CDHU - BOLETIM 189 - COM DESONERAÇÃO
FDE - 04/2023
SIURB - 07/2022
DER - 12/2021

CAJATI, 31 DE JULHO DE 2023

Assinado por 2 pessoas: JAISON SANGALETTI e LUIZ HENRIQUE KOGA
Para verificar a validade das assinaturas, acesse <https://cajati.1doc.com.br/verificacao/EID09-9EB8-54CC-429E> e informe o código EID09-9EB8-54CC-429E



Visto
Secretaria de Assuntos
Jurídicos

Página 54 de 75



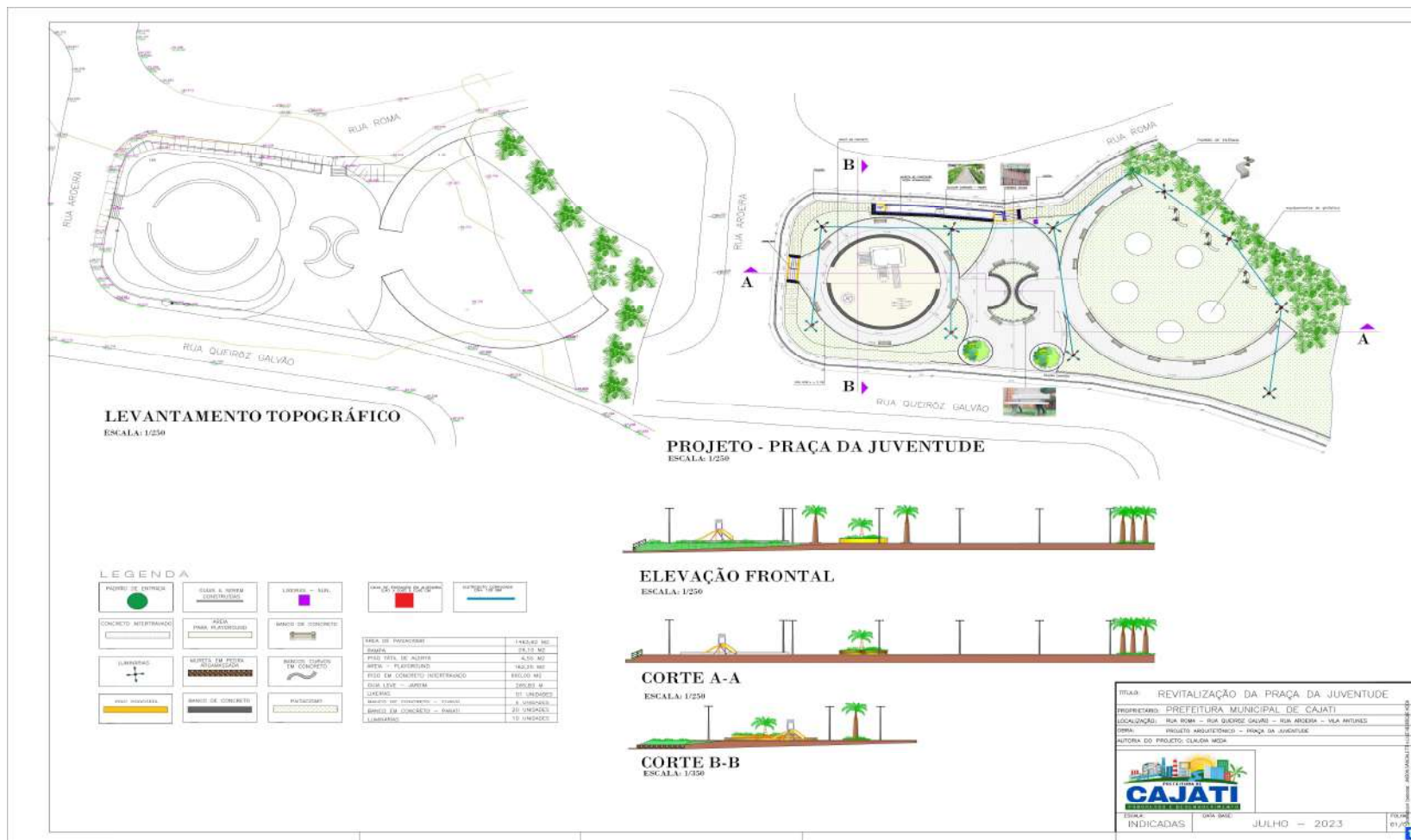

Visto
Secretaria de Assuntos
Jurídicos



VERIFICAÇÃO DAS
ASSINATURAS



Código para verificação: E0D9-9EB8-54CD-429E

Este documento foi assinado digitalmente pelos seguintes signatários nas datas indicadas:

- ✓ JAISON SANGALETTI (CPF 823.XXX.XXX-53) em 04/08/2023 16:23:08 (GMT-03:00)
Papel: Assinante
Emitido por: Sub-Autoridade Certificadora 1Doc (Assinatura 1Doc)

- ✓ LUIZ HENRIQUE KOGA (CPF 087.XXX.XXX-13) em 07/08/2023 14:58:20 (GMT-03:00)
Papel: Assinante
Emitido por: Sub-Autoridade Certificadora 1Doc (Assinatura 1Doc)

Para verificar a validade das assinaturas, acesse a Central de Verificação por meio do link:

<https://cajati.1doc.com.br/verificacao/E0D9-9EB8-54CD-429E>

Visto
Secretaria de Assuntos
Jurídicos

Página 56 de 75

ANEXO II

MODELO DE DECLARAÇÃO DE QUE NÃO EMPREGA MENORES

(inciso XXXIII do art. 7º, da Constituição Federal de 1988)

(em papel timbrado da empresa)

PROCESSO ADMINISTRATIVO ELETRÔNICO Nº 675/2023 1DOC

CONCORRÊNCIA Nº 012/2023

Declaramos para os devidos fins, que a empresa _____, inscrita no CNPJ sob o n.º _____, situada na _____ (endereço completo), interessada em participar do processo licitatório **CONCORRÊNCIA Nº 012/2023 – PROCESSO ADMINISTRATIVO ELETRÔNICO Nº 675/2023 1DOC** da **PREFEITURA DO MUNICÍPIO DE CAJATI – SP**, não emprega menores de 18 (dezoito) anos em trabalho noturno, perigoso ou insalubre nem em qualquer outro trabalho menores de 16 (dezesesseis) anos, salvo na condição de aprendiz, a partir dos 14 (quatorze) anos, conforme previsto no inciso XXXIII do art. 7º, da Constituição Federal de 1988.

Declaro ainda, sob as penas da Lei, que, nos termos do § 6º do artigo 27 da Lei nº 6.544, de 22 de novembro de 1989, nos encontramos em situação regular perante o Ministério do Trabalho no que se refere à observância do disposto no inciso XXXIII do artigo 7º da Constituição Federal.

Declaro ainda, que me encontro em situação regular perante o Ministério do Trabalho no que se refere à Lei Federal nº 9.854/99 quanto a observância do disposto no inciso XXXIII do artigo 7º da Constituição Federal

....., de de 2023.

Nome, RG, Função ou cargo e Assinatura

Visto
Secretaria de Assuntos
Jurídicos

A N E X O III

MINUTA DO CONTRATO

CONTRATO Nº

Pelo presente instrumento de contrato de obras, que entre si fazem, de um lado a **PREFEITURA DO MUNICÍPIO DE CAJATI**, estabelecida na Praça do Paço Municipal – Centro – Cajati – SP, inscrita no CNPJ sob o nº 64.037.815/0001- 28, representada pelo Prefeito Municipal de Cajati, Sr. Luiz Henrique Koga, daqui em diante designada **CONTRATANTE**, e, de outro lado a empresa, situada à, com inscrição no CNPJ/MF sob nº e I.E. nº, aqui representada pelo Sr., de ora em diante designado **CONTRATADA**, que tem como justo e contratado entre si, na Concorrência nº 012/2023, PROCESSO ADMINISTRATIVO ELETRÔNICO Nº 675/2023 1DOC, conforme Lei Federal nº 8.666 de 21/06/1993 e suas atualizações, que se regerá pelas cláusulas e condições, abaixo discriminadas, que as partes reciprocamente aceitam e outorgam a saber :

CLÁUSULA PRIMEIRA – DO OBJETO

Construção da Praça da Juventude, situada na Rua Roma no Bairro Vila Antunes – Cajati/SP, conforme relacionado no Anexo I do Edital de Concorrência nº 012/2023.

CLÁUSULA SEGUNDA – DO LOCAL E PRAZO DA EXECUÇÃO DOS SERVIÇOS

A **CONTRATADA** se obriga a prestar os serviços, por período de 120 (cento e vinte) dias, a contar da data da assinatura das autorizações para início dos serviços, podendo ser prorrogado, nos termos do Artigo 57, §1º, incisos I a VI da Lei Federal nº 8666/93 e demais atualizações, desde que devidamente justificado e nas condições abaixo especificadas.

a) **Quando a obra ou serviço for subsidiada por valores de Convênio celebrado com o Estado ou União, e for necessária a prorrogação para se aguardar a liberação de repasses:**

b) **Quando for comprovada urgência ou emergência, decorrente de calamidade pública ou estado de necessidade (chuvas torrenciais frequentes, desmoronamento ou outro fator originário da natureza), devidamente comprovado;**

c) **Por caso fortuito, de força maior ou fato imprevisível devidamente justificado.**

d) **Quando nos termos do Artigo 65 da Lei Federal nº 8666/93 e demais atualizações, houver aditamento da obra, mediante acréscimo.**

Em hipótese alguma será admitida a prorrogação do prazo contratual consignado na Cláusula Segunda, sob a justificativa de falta de material ou insumos; falta de mão de obra qualificada; dificuldades na execução das obras ou serviços.

Visto
Secretaria de Assuntos
Jurídicos

Qualquer atraso nos Serviços sob as justificativas descritas na Cláusula Segunda, implicará na não prorrogação do prazo contratual, acarretando o vencimento do contrato, com a aplicação das penalidades de multa pela obrigação não-cumprida, retenção da garantia contratual, se houver, e decretação de impedimento de contratar com a Prefeitura de Cajati pelo prazo de 02 (dois) anos.

Eventual prorrogação deverá ser dada com antecedência necessária, e só ocorrerá devidamente justificada pela empresa e ratificada pela Secretaria Municipal de Obras e Mobilidade Urbana, sendo o caso, ficando a solicitação sujeita a rejeição se não absolutamente comprovada a necessidade. A prorrogação imotivada implicará rescisão do contrato, perdas e danos e penalidades legais.

CLÁUSULA TERCEIRA – DO VALOR DO CONTRATO

O valor do presente contrato constitui a importância de R\$ _____ (xxxxxxxxxxxxxxxxxxxxxx), fixo e irrevogável.

A **CONTRATADA** fica obrigada a aceitar, nas mesmas condições contratuais, os acréscimos ou supressões do objeto até 25% (vinte e cinco por cento) do valor inicial atualizado do contrato, por acordo entre as contratantes.

Parágrafo Único – O preço referido no caput, além da mão de obra, materiais e todos os equipamentos necessários à execução dos serviços, bem como todas as despesas com transportes, seguros, equipamentos de segurança, impostos e/ou taxas e com outras pertinentes correrão por conta da **CONTRATADA**, que responderá pela realização das mesmas independentemente da manifestação do preposto da **CONTRATANTE**, sendo condição obrigatória para a realização dos respectivos pagamentos.

CLÁUSULA QUARTA - DAS CONDIÇÕES DE PAGAMENTO

A **CONTRATANTE** pagará à **CONTRATADA** de acordo com a medição a preço unitário, medição mensal.

O pagamento do valor da medição será realizado em até 15 (quinze) dias após a emissão da Nota Fiscal / Fatura devidamente atestada pela Contratante.

Critério de Medição: Serviço a preço unitário, medição mensal.

CLÁUSULA QUINTA – DO RECURSO FINANCEIRO

O recurso financeiro para atendimento ao objeto do presente exercício, conforme Elemento Econômico 4.4.90.51 do Código de Recurso e Fonte, será atendido pela dotação codificada sob nº :

- Implantação de Praças de Atividade Física ao Ar Livre - 27.812.0036.1074
Obras e Instalações – 4.4.90.51

Incluídas no Plano Plurianual da Prefeitura do Município de Cajati.

Visto
Secretaria de Assuntos
Jurídicos

CLÁUSULA SEXTA – DA PRAÇA DE PAGAMENTO

Os pagamentos serão efetuados por meio de depósito em Conta Corrente da empresa, pela Seção de Tesouraria da Prefeitura do Município de Cajati.

CLÁUSULA SÉTIMA – DA OBRIGAÇÃO DA CONTRATADA

a) A Contratada assume integral responsabilidade por todos os equipamentos e materiais necessários à execução do serviço, bem como pelos profissionais empregados, inclusive pelos encargos trabalhistas, previdenciários, fiscais e comerciais incidentes ou que venham a incidir sobre o objeto do presente contrato, bem como se responsabiliza pela utilização de materiais de primeira qualidade, respondendo por esta utilização.

Parágrafo Único - A inadimplência da Contratada, com referência aos encargos estabelecidos nestas cláusulas, não transfere à Contratante a responsabilidade por seu pagamento, nem poderá onerar o objeto deste contrato.

b) A Contratada se obriga a submeter à aprovação da contratante todos os materiais a serem utilizados nos serviços, antes de sua aplicação.

c) A Contratada é responsável pelos danos causados diretamente à contratante ou terceiros de sua culpa ou dolo na execução deste contrato, não excluído ou reduzido essa responsabilidade a fiscalização e acompanhamento exercido pelo representante da Contratante.

d) A Contratada se obriga a operar os equipamentos com pessoal especializado, arcando com todas as despesas com manutenção dos equipamentos, combustível, salários, encargos sociais, transporte, alimentação e estadia de seu pessoal, impostos e taxas incidentes sobre o objeto deste contrato.

e) A Contratada se obriga a fornecer os equipamentos de proteção e segurança necessários à perfeita execução dos serviços, bem como, adota procedimentos de segurança que garantam a integridade física dos seus empregados, responsabilizando-se por eventual acidente que os mesmos venham a sofrer durante a execução dos serviços, objeto desta contratação.

f) A Contratada é obrigada a reparar, corrigir, remover, reconstruir ou substituir, às suas expensas no total ou em parte, o objeto do contrato em que se verificarem vícios, defeitos ou incorreções resultantes da execução resultantes por período de até 05 (cinco) anos.

g) A Contratada se obriga a executar os serviços dentro do prazo estabelecido neste instrumento. Caso não sejam concluídos todos os serviços previstos no Termo de Referência, não será realizado o pagamento final.

h) A empresa obriga-se a manter durante a execução do contrato, em compatibilidade com as obrigações por ela assumida, todas as condições de habilitação e qualificação que são exigidas nesta licitação.

i) A Contratada deverá entregar na Prefeitura, no início dos trabalhos, a respectiva ART - Anotação de Responsabilidade Técnica junto ao CREA, devidamente preenchida e quitada.

Visto
Secretaria de Assuntos
Jurídicos

- j) A **CONTRATADA** deverá manter durante toda a execução do contrato o registro em CTPS de todos os seus funcionários;
- k) A **CONTRATADA** deverá apresentar as medições com relatório fotográfico dos Serviços;
- l) Matricular os serviços no INSS e entregar à Contratante as guias de recolhimento das contribuições devidas ao INSS e ao FGTS, nos termos da legislação específica em vigor. As referidas guias serão acompanhadas em papel timbrado da Contratada, carimbada e assinada por pessoa legalmente habilitada para tal fim, atestando, sob as penas da lei, que as mesmas correspondem fielmente ao total de mão de obra empregada nos serviços contratados;
- m) Obedecer às normas de higiene e prevenção de acidentes, a fim de garantir a salubridade e a segurança no acampamento e canteiro de serviços;
- n) Arcar, sem ônus para a Contratante, com todas as despesas decorrentes de eventuais trabalhos noturnos e em domingos e feriados, inclusive as de iluminação;
- o) Responder por todo ônus e obrigações concernentes às legislações Fiscal, Previdenciária, Trabalhista e Comercial, inclusive os decorrentes de acidentes de trabalho;
- p) Responder financeiramente, sem prejuízo das medidas e outras que possam ser adotadas, por quaisquer danos causados à União, Estado, Município ou terceiros, em razão da execução dos serviços;
- q) Executar todos os serviços e instalações de acordo com os projetos, especificações e demais elementos técnicos que integram este Edital, obedecendo rigorosamente às Normas Técnicas da ABNT, bem como as determinações da Contratante;
- r) Comunicar a Fiscalização e proceder, às suas expensas, as correções necessárias, sempre que ocorrerem falhas, erros ou omissões nos projetos, especificações e demais elementos técnicos que integram este Edital, assumindo a responsabilidade pela correta execução de todos os serviços. Tais correções somente serão efetuadas com a aprovação da Fiscalização, que por sua vez consultará o(s) autor(res) do(s) projeto(s), para efeito de autorização;
- s) Manter permanentemente no local dos serviços, equipe técnica suficiente, composta pelos profissionais habilitados e de capacidade comprovada indicados na relação da equipe mínima, que assuma perante a Fiscalização, a responsabilidade técnica dos mesmos até sua entrega definitiva, inclusive com poderes para deliberar sobre qualquer determinação de emergência que se torne necessária;
- t) Reparar, corrigir, remover, reconstruir ou substituir, total ou parcialmente, às suas expensas, serviços objeto do Contrato em que se verificarem vícios, defeitos ou incorreções, resultantes da execução irregular, do emprego de materiais ou equipamentos inadequados ou não correspondentes às especificações;
- u) Apresentar na assinatura do Contrato os seguintes documentos:
- Ficha de Registro de todos os funcionários que trabalharão no serviço referente ao objeto do Contrato;
- PGR – Programa de Gerenciamento de Riscos;
- PCMSO – Programa de Controle Médico de Saúde Ocupacional;

Visto
Secretaria de Assuntos
Jurídicos

- ASO – Atestado de Saúde Ocupacional;
- Guias de FGTS e INSS devidamente liquidadas;
 - R.E – relação de empregados da GFIP (incluindo resumo fechamento empresa FGTS e resumo das informações à Previdência Social).

v) Apresentar na emissão da Nota Fiscal os seguintes documentos:

- Guias do FGTS e INSS devidamente liquidadas, referente ao mês de execução do serviço relacionado na nota fiscal.
- R.E – relação de empregados da GFIP (incluindo resumo fechamento empresa FGTS e resumo das informações à Previdência Social).

x) A contratada deverá apresentar mensalmente e em outra oportunidade se for solicitado, ao fiscalizador do contrato, ou a quem este indicar, cópias atualizadas das Certidões Negativas de Débito – CND, comprovante de regularidade com o INSS, Certificado de Regularidade junto ao FGTS e Certidão Negativa de Débitos Trabalhistas, bem como a Inexistência de fato impeditivo para o qual tenha concorrido a contratada.

CLAUSULA OITAVA – DAS OBRIGAÇÕES DA CONTRATANTE

A **CONTRATANTE** obriga-se a pagar pontualmente as medições dos serviços executados pela **CONTRATADA**.

CLAUSULA NONA – DA FISCALIZAÇÃO

A fiscalização da execução dos trabalhos da **CONTRATADA** será exercida pela **CONTRATANTE**, através de agente por ela designado, o qual poderá, junto ao Representante da **CONTRATADA**, solicitar a correção de eventuais falhas ou irregularidades que forem verificadas, as quais se não forem sanadas serão objeto de comunicação oficial à **CONTRATADA**, para aplicação das penalidades previstas neste Contrato.

CLÁUSULA DÉCIMA – DO REAJUSTAMENTO

O preço contratado permanecerá fixo e irremovível, exceto nos casos previstos na legislação e em caso de prorrogação contratual previsto na cláusula terceira do contrato.

CLÁUSULA DÉCIMA PRIMEIRA – DAS SANÇÕES ADMINISTRATIVAS PARA OS CONTRATADOS / DETENTORES DO CONTRATO.

11.1. Com fundamento nos artigos 86 e 87, incisos I a IV da Lei Federal nº 8.666, de 21 de junho de 1993, nos casos de retardamento, de falha na execução do contrato ou de inexecução total ou parcial do objeto, a **CONTRATADA** poderá ser apenada, isoladamente, ou juntamente com as multas definidas no item **11.2**, com as seguintes penalidades:

- a) Advertência;
- b) Suspensão temporária de participação em licitação e impedimento de contratar com a Administração, por prazo não superior a 02 (dois) anos;
- c) Declaração de inidoneidade para licitar ou contratar com a Administração Pública enquanto perdurarem os motivos determinantes da punição ou até que seja promovida a reabilitação perante a própria autoridade que aplicou a penalidade, que será concedida sempre que o contratado ressarcir a Administração pelos prejuízos resultantes e após decorrido o prazo da sanção aplicada com base sanção anterior;

Visto
Secretaria de Assuntos
Jurídicos

d) Impedimento de licitar e contratar com a União, Estados, Distrito Federal ou Municípios e descredenciamento nos sistemas de cadastramento de fornecedores a que se refere o inciso III do art. 87 da Lei nº 8666/1993, pelo prazo de até 02 (dois) anos.

11.1.1 A falha na execução do contrato, para fins de aplicação do quanto previsto no **item 11.1**, estará configurada quando a CONTRATADA se enquadrar em pelo menos uma das situações previstas na **Tabela 2**.

11.1.1.1. Os pontos serão computados a partir da aplicação da penalidade.

11.1.1.2. Sendo a infração objeto de recurso administrativo, os pontos correspondentes ficarão suspensos até o seu julgamento e, sendo mantida a penalidade, serão computados, observado o prazo de 12 (doze) meses, a contar da data da aplicação da penalidade.

11.2. A CONTRATADA estará sujeita às seguintes penalidades pecuniárias:

11.2.1. Multa de 1% (um por cento) sobre o valor do Contrato por dia de atraso no início da prestação de serviços, até o máximo de 10 (dez) dias.

11.2.1.1. No caso de atraso por período superior a 10 (dez) dias, poderá ser promovida, a critério exclusivo da CONTRATANTE, a rescisão contratual, por culpa da CONTRATADA, aplicando-se a pena de multa de 10% (dez por cento) do valor total do Contrato, além da possibilidade de aplicação da pena de suspensão temporária do direito de licitar e contratar com a Administração Pública, pelo prazo máximo de 02 (dois) anos.

11.2.2. Multa por inexecução parcial do contrato: 20% (vinte por cento) sobre o valor mensal da parcela não executada, além da possibilidade de aplicação da pena de suspensão temporária do direito de licitar e contratar com a Administração Pública, pelo prazo máximo de 02 (dois) anos.

11.2.3. Multa por inexecução total do contrato: 30% (trinta por cento) sobre o valor total do contrato, além da possibilidade de aplicação da pena de suspensão temporária do direito de licitar e contratar com a Administração Pública, pelo prazo máximo de 02 (dois) anos.

11.2.4. Pelo descumprimento das obrigações contratuais, a Administração aplicará multas conforme a graduação estabelecida nas tabelas seguintes:

TABELA 1

GRAU	CORRESPONDÊNCIA
1	0,2% do valor mensal do Contrato
2	0,4% do valor mensal do Contrato
3	0,8% do valor mensal do Contrato
4	1,6% do valor mensal do Contrato
5	3,2% do valor mensal do Contrato
6	4,0% do valor mensal do Contrato
X	O dobro do valor da última multa paga referente ao mesmo item

TABELA 2

ITEM	DESCRICAÇÃO	GRAU
1	Permitir a presença de empregado não uniformizado ou com uniforme manchado, sujo, mal apresentado e/ou sem crachá.	1
2	Manter empregado sem qualificação para a execução dos serviços.	1
3	Executar serviço incompleto, paliativo, provisório como por caráter permanente, ou deixar de providenciar recomposição complementar.	2

Visto
Secretaria de Assuntos
Jurídicos

4	Fornecer informação falsa de serviço ou substituição de material licitado por outro de qualidade inferior.	2
5	Suspender ou interromper, salvo por motivo de força maior ou caso fortuito, os serviços contratuais.	6
6	Destruir ou danificar documentos por culpa ou dolo de seus agentes.	3
7	Utilizar as dependências da CONTRATANTE para fins diversos do objeto do contrato.	5
8	Recusar-se a executar serviço determinado pela FISCALIZAÇÃO, sem motivo justificado.	5
9	Permitir situação que crie a possibilidade de causar ou que cause dano físico, lesão corporal ou consequências letais.	6
10	Retirar das dependências da CONTRATANTE quaisquer equipamentos ou materiais previstos em contrato, sem autorização prévia do responsável.	1
11	Retirar funcionários ou encarregados do serviço durante o expediente, sem a anuência prévia da CONTRATANTE.	4

Para os itens a seguir, DEIXAR de:

12	Registrar e controlar, diariamente a assiduidade e a pontualidade de seu pessoal.	1
13	Substituir empregado que tenha conduta inconveniente ou incompatível com suas atribuições.	2
14	Manter a documentação de habilitação atualizada.	1
15	Cumprir horário estabelecido pelo contrato ou determinado pela FISCALIZAÇÃO	1
16	Cumprir determinação formal ou instrução complementar da FISCALIZAÇÃO.	2
17	Efetuar a reposição de empregados faltosos.	2
18	Entregar o uniforme aos empregados.	1
19	Creditar os salários nas contas bancárias dos empregados, em agências localizadas na cidade local da prestação dos serviços ou em outro definido pela Administração.	1
20	Entregar ou entregar com atraso ou incompleta a documentação exigida na cláusula referente às condições de pagamento.	2
21	Apresentar notas fiscais discriminando preço e quantidade de todos os materiais utilizados mensalmente, indicando marca, quantidade total e quantidade unitária	4
22	Manter em estoque equipamento discriminados em contrato, para uso diário.	2
23	Fornecer EPIs (Equipamento de Proteção Individual) aos seus empregados e de impor penalidades àqueles que se negarem a usá-los.	2
24	Substituir os equipamentos que apresentarem defeitos e/ou apresentarem rendimento insatisfatório em até 48 horas, contadas da comunicação da CONTRATANTE.	2
25	Efetuar o pagamento de salários, vales transportes e/ou refeição, seguros, encargos fiscais e sociais, bem como arcar com quaisquer despesas diretas e/ou indiretas relacionadas à execução do contrato nas datas avençadas.	6
26	Efetuar os recolhimentos mensais das contribuições sociais da Previdência Social ou do FGTS.	6
27	Apresentar os documentos obrigatórios por ocasião da assinatura do contrato.	3
28	Apresentar os documentos obrigatórios por ocasião da apresentação da Nota Fiscal, previstos em contrato.	3
29	Apresentar, quando solicitado pela FISCALIZAÇÃO, Certidão de Regularidade do FGTS, CND das contribuições previdenciárias, CND dos tributos mobiliários do Município de Cajati, CNDT fornecida pela Justiça do Trabalho.	3

30	Apresentar, quando solicitado pela FISCALIZAÇÃO, Relação Atualizada dos Empregados, Folha de Frequência dos Empregados, Folha de Pagamento dos Empregados acompanhados dos holerites, todos, vinculados à execução contratual.	3
31	Apresentar, quando solicitado pela FISCALIZAÇÃO, cópia do protocolo de envio dos arquivos emitidos pela conectividade social (GFIP/SEFIP).	3
32	Apresentar, quando solicitado pela FISCALIZAÇÃO, cópia da relação de trabalhadores constantes da SEFIP, cópia da guia quitada do INSS (GPS), cópia da guia quitada do FGTS (GRF), referente ao período mencionado na notificação.	3
33	Cumprir quaisquer dos itens do contrato e seus anexos não previstos nesta tabela de multas.	2
34	Cumprir quaisquer dos itens do contrato de forma reincidente após formalmente notificada pela unidade fiscalizadora	X

11.2.4.1. Se, por qualquer meio, independentemente da existência de ação judicial, chegar ao conhecimento do gestor do contrato uma situação de inadimplemento com relação às obrigações trabalhistas, tais como salários, férias, 13º salário, FGTS, INSS, vales transporte, vales refeição, seguros, entre outras verbas, previstos em lei ou instrumento normativo na categoria e constantes na planilha de composição de custo, caberá à autoridade apurá-la e, se o caso, garantido o contraditório, aplicar à CONTRATADA multa de **30%** (trinta por cento), sobre o valor da parcela não executada, pelo descumprimento de obrigação contratual e, persistindo a situação, o contrato será rescindido.

11.2.5. Havendo desinteresse da CONTRATADA em prorrogar o contrato sem a prévia comunicação nos 90 (noventa) dias antes do término do contrato estará sujeita à multa de 5% (cinco por cento) do valor do contrato.

11.2.5.1. A aplicação da multa não elide a aplicação das demais sanções previstas neste contrato, independentemente da ocorrência de prejuízo decorrente da descontinuidade da prestação de serviço imposto à Administração.

11.3. O valor da multa poderá ser descontado das faturas devidas à CONTRATADA.

11.3.1. Se o valor a ser pago à CONTRATADA não for suficiente para cobrir o valor da multa, a diferença será descontada da garantia contratual, quando exigida.

11.3.2. Se os valores das faturas e da garantia forem insuficientes, fica a CONTRATADA obrigada a recolher a importância devida no prazo de 05 (cinco) dias úteis, contados da comunicação oficial.

11.3.3. Esgotados os meios administrativos para cobrança do valor devido pela CONTRATADA à CONTRATANTE, este será encaminhado para inscrição em dívida ativa.

11.4. Caso haja rescisão, a mesma atrai os efeitos previstos no art. 80, incisos I e IV da Lei nº 8.666/1993.

11.5. Das decisões de aplicação de penalidades, caberá recurso nos termos do art. 109 da Lei nº 8.666/1993.

11.6. As penalidades aplicadas à CONTRATADA serão obrigatoriamente registradas no Portal da Transparência, TCE/SP e SICAF.

CLÁUSULA DÉCIMA SEGUNDA – DA RESCISÃO CONTRATUAL

O presente contrato poderá ser rescindido, unilateralmente, pela **CONTRATANTE**, independentemente de aviso ou notificação judicial ou extrajudicial, nas seguintes hipóteses:

Visto
Secretaria de Assuntos
Jurídicos

- I - Determinada por ato unilateral da Administração, nos casos enumerados nos incisos I a XII, XVII e XVIII do art. 78 da Lei Federal nº 8.666/93 e suas atualizações;
- II - Amigável, mediante autorização da autoridade competente, reduzida a termo no processo licitatório, desde que demonstrada conveniência para a Administração.
- III - Por descumprimento ou cumprimento irregular de quaisquer das cláusulas ou dispositivo do presente contrato pela **CONTRATADA**;
- IV - Pela decretação de falência, pedido de concordata, insolvência, liquidação judicial ou extrajudicial ou suspensão pelas autoridades competentes das atividades da **CONTRATADA**.
- V - Pela dissolução da empresa contratada;
- VI - Nos demais casos previstos no artigo 78 da Lei nº 8.666/93.

CLÁUSULA DÉCIMA TERCEIRA – DO RECEBIMENTO DOS SERVIÇOS

Após a conclusão dos serviços, os mesmos serão recebidos:

I – **Provisoriamente**: pelo Engenheiro Fiscal, mediante termo de recebimento provisório assinado pelas partes, até 15 (quinze) dias após o término dos serviços.

II – **Definitivamente**: pela Secretaria Municipal de Obras e Mobilidade Urbana, mediante termo definitivo assinado pelas partes após decorrido o prazo de observação de 90 (noventa) dias que comprova a adequação do objeto aos termos contratuais.

Parágrafo Único – Durante o período de observação, a **CONTRATADA** ficará obrigada a refazer às suas custas as substituições e reclamações em consequência de vícios de construção porventura existentes que lavre o termo de recebimento definitivo sempre sem prejuízo da responsabilidade civil pela solidez e segurança dos serviços nem ética profissional pela perfeita execução do contrato, dentro dos limites estabelecidos pela Lei, a qual fica sujeita a empresa.

CLÁUSULA DÉCIMA QUARTA – DA GARANTIA

A contratada terá até 05 (cinco) dias improrrogavelmente, da assinatura do Contrato para prestar garantia, em quaisquer das modalidades previstas no artigo 56, da Lei Federal nº 8.666/93, equivalente a 5% (cinco por cento) do valor do Contrato, a qual será restituída, após recebimento definitivo do objeto contratual, mediante requerimento, obedecidas as normas aplicáveis à espécie.

O prazo de validade da garantia, nas modalidades fiança bancária, seguro garantia ou títulos da dívida pública deverá ser de, no mínimo, o prazo de vigência contratual.

A garantia e seus reforços da **CONTRATADA** responderão por todas as sanções pecuniárias exigíveis após o encerramento do contrato.

A garantia prestada na modalidade seguro-garantia ou fiança bancária deve explicitar a cobertura integral do Contrato, inclusive quanto ao pagamento imediato a **CONTRATANTE**.

A garantia prestada deverá ser substituída automaticamente pela **CONTRATADA** quando da ocorrência de seu vencimento, independentemente de comunicado da **CONTRATANTE**, de modo a manter ininterruptamente garantido o Contrato celebrado, sob pena de incorrer nas penalidades previstas.

Visto
Secretaria de Assuntos
Jurídicos

A garantia prestada poderá ser substituída, mediante requerimento da CONTRATADA, respeitadas as modalidades previstas.

O reforço e/ou a regularização da garantia, excetuada a hipótese prevista anteriormente, deverá ser efetuado no prazo máximo de 5 (cinco) dias úteis, contados do recebimento da comunicação, feita por escrito pela CONTRATANTE, sob pena de incorrer a CONTRATADA nas penalidades previstas.

O prazo acima aludido poderá ser prorrogado uma vez, por igual período, quando solicitado pela CONTRATADA durante o transcurso do prazo, se ocorrer motivo justificado e aceito pela CONTRATANTE.

Por ocasião do encerramento do Contrato, o que restar da garantia da execução e seus reforços, serão liberados ou restituídos após a liquidação das multas aplicadas, ou após a dedução de eventual valor de condenação da CONTRATADA.

Após o recebimento definitivo do objeto do Contrato, a CONTRATADA para requerer o levantamento da garantia deverá apresentar os seguintes documentos:

Pesquisa fonética em nome da empresa CONTRATADA, perante a Justiça do Trabalho de primeiro e segundo graus e, em havendo ações em curso contra a CONTRATADA, e estando o Município de Cajati no polo passivo da ação, a empresa deverá apresentar Certidão de Objeto e Pé atualizada das ações existentes;

Caso a Administração Pública Municipal figure no polo passivo de alguma ação trabalhista, esta se reserva o direito de reter a fiança até final decisão da Justiça Trabalhista, nos termos da Súmula nº 331 do TST, sem prejuízo de outras medidas cabíveis para seu complete ressarcimento.

CLÁUSULA DÉCIMA QUINTA – DO FORO

Fica eleito o Foro da Comarca de Jacupiranga/SP, com renúncia expressa de qualquer outro, por mais privilegiado que seja, para dirimir qualquer questão resultante do presente contrato.

E por acharem justos e contratados, assinam e rubricam o presente contrato, em 03 (três) vias de igual teor, na presença de 02 (duas) testemunhas, para todos os fins de direito.

Cajati/SP, de _____ de 2023.

CONTRATADA

Luiz Henrique Koga
PREFEITO MUNICIPAL

Testemunhas:

1ª testemunha

2ª testemunha

Visto
Secretaria de Assuntos
Jurídicos

Página 67 de 75



PREFEITURA DO MUNICÍPIO DE CAJATI

Estado de São Paulo

www.cajati.sp.gov.br - compras@cajati.sp.gov.br

Divisão de Licitações e Contratos

(13) 3854-8700

compras@cajati.sp.gov.br

A N E X O I V



MODELO DE DECLARAÇÃO DE MICROEMPRESA OU EMPRESA DE PEQUENO PORTE (papel timbrado da licitante)

À
COMISSÃO DE LICITAÇÕES DA
PREFEITURA DO MUNICÍPIO DE CAJATI - SP

CONCORRÊNCIA Nº 012/2023.

PROCESSO ADMINISTRATIVO ELETRÔNICO Nº 675/2023 1DOC

Declaro, sob as penas da lei, sem prejuízo das sanções e multas previstas neste ato convocatório, que a empresa _____ (denominação da pessoa jurídica), CNPJ nº _____ é **microempresa ou empresa de pequeno porte**, nos termos do enquadramento previsto na **Lei Complementar nº 123, de 14 de dezembro de 2006**, cujos termos declaro conhecer na íntegra, estando apta, portanto, a exercer o direito de preferência como critério de desempate no procedimento licitatório realizado pela Prefeitura do Município de Cajati.

....., de de 2023.

Nome, RG, Função ou cargo e Assinatura

Visto
Secretaria de Assuntos
Jurídicos

Página 68 de 75





PREFEITURA DO MUNICÍPIO DE CAJATI

Estado de São Paulo

www.cajati.sp.gov.br - compras@cajati.sp.gov.br

Divisão de Licitações e Contratos

(13) 3854-8700

compras@cajati.sp.gov.br



A N E X O V

MODELO DE ATESTADO DE VISITA TÉCNICA

À
COMISSÃO DE LICITAÇÕES DA
PREFEITURA DO MUNICÍPIO DE CAJATI - SP

CONCORRÊNCIA Nº 012/2023.
PROCESSO ADMINISTRATIVO ELETRÔNICO Nº 675/2023 1DOC

O Município de Cajati/SP, inscrito no CNPJ/MF sob o nº 64.037.815/0001-28, neste ato representado por _____, RG _____, ATESTA para fins de comprovação junto à Concorrência nº 012/2023, que a empresa _____ (denominação da pessoa jurídica), inscrita no CNPJ/MF sob nº _____, através do representante _____, RG nº _____, realizou visita técnica na Contratação de empresa especializada para construção da Praça da Juventude, situada na Rua Roma no Bairro Vila Antunes – Cajati/SP.

Cajati/SP, ____ de _____ de 2023.

Representante do Município

Visto
Secretaria de Assuntos
Jurídicos





PREFEITURA DO MUNICÍPIO DE CAJATI

Estado de São Paulo

www.cajati.sp.gov.br - compras@cajati.sp.gov.br

Divisão de Licitações e Contratos

(13) 3854-8700

compras@cajati.sp.gov.br



A N E X O V

MODELO DE DECLARAÇÃO PARA EMPRESAS QUE OPTAREM EM NÃO REALIZAR A VISITA TÉCNICA

À
COMISSÃO DE LICITAÇÕES DA
PREFEITURA DO MUNICÍPIO DE CAJATI - SP

CONCORRÊNCIA Nº 012/2023.

PROCESSO ADMINISTRATIVO ELETRÔNICO Nº 675/2023 1DOC

Eu, _____ (nome completo), RG nº _____, representante legal da empresa _____, inscrita no CNPJ/MF sob o nº _____, DECLARO, sob as penas da Lei que possuo plena ciência das características gerais dos serviços, do local e dos projetos referentes aos serviços de Contratação de empresa especializada para construção da Praça da Juventude, situada na Rua Roma no Bairro Vila Antunes – Cajati/SP.

....., de de 2023.

Nome, RG, Função ou cargo e Assinatura

Visto
Secretaria de Assuntos
Jurídicos





PREFEITURA DO MUNICÍPIO DE CAJATI

Estado de São Paulo

www.cajati.sp.gov.br - compras@cajati.sp.gov.br

Divisão de Licitações e Contratos

(13) 3854-8700

compras@cajati.sp.gov.br



A N E X O VI

MODELO DE DECLARAÇÃO DE FATO IMPEDITIVO

(papel timbrado da licitante)

CONCORRÊNCIA Nº 012/2023.

PROCESSO ADMINISTRATIVO ELETRÔNICO Nº 675/2023 1DOC

(NOME DA EMPRESA) _____ CNPJ nº _____, sediada (endereço completo) _____, declara sob as penas da lei, que até a presente data inexistem fatos impeditivos para sua habilitação no presente processo licitatório, ciente da obrigatoriedade de declarar ocorrências posteriores.

....., de de 2023.

Nome, RG, Função ou cargo e Assinatura

Visto
Secretaria de Assuntos
Jurídicos





PREFEITURA DO MUNICÍPIO DE CAJATI

Estado de São Paulo

www.cajati.sp.gov.br - compras@cajati.sp.gov.br

Divisão de Licitações e Contratos

(13) 3854-8700

compras@cajati.sp.gov.br



A N E X O VII

MODELO DE DECLARAÇÃO DE EMPRESA IDÔNEA

(papel timbrado da licitante)

CONCORRÊNCIA Nº 012/2023.

PROCESSO ADMINISTRATIVO ELETRÔNICO Nº 675/2023 1DOC

(NOME DA EMPRESA) _____ CNPJ nº _____, sediada (endereço completo) _____, declara sob as penas da lei, que até a presente data **não foi declarada inidônea**, bem como não está cumprindo pena de suspensão temporária de participação em licitações, junto a órgãos da Administração Pública, direta, indireta ou fundacional, em virtude de contratos firmados anteriormente. Declarando ainda que não há nenhum fato impeditivo de sua participação na presente licitação.

....., de de 2023.

Nome, RG, Função ou cargo e Assinatura

Visto
Secretaria de Assuntos
Jurídicos





PREFEITURA DO MUNICÍPIO DE CAJATI

Estado de São Paulo

www.cajati.sp.gov.br - compras@cajati.sp.gov.br

Divisão de Licitações e Contratos

(13) 3854-8700

compras@cajati.sp.gov.br



ANEXO VIII

DECLARAÇÃO DE AUSÊNCIA DE PARENTESCO E VÍNCULO

CONCORRÊNCIA Nº 012/2023.

PROCESSO ADMINISTRATIVO ELETRÔNICO Nº 675/2023 1DOC

DECLARAÇÃO

(Razão Social) _____

CNPJ/MF Nº _____

Sediada _____

(Endereço Completo)

Declara, sob as penas da lei, que na qualidade de proponente de procedimento licitatório sob a modalidade Concorrência, sob nº 012/2023, instaurada pelo Município de **Cajati - SP**, não integra nosso corpo social, nem nosso quadro funcional empregado público ou membro comissionado de órgão direto ou indireto da Administração Municipal.

Por ser verdade, firmamos o presente.

Data _____

Local _____

Nome do declarante _____

RG _____

CPF _____

OBS. Esta declaração deverá ser emitida em papel timbrado da empresa proponente e carimbada com o número do CNPJ.

Visto
Secretaria de Assuntos
Jurídicos





PREFEITURA DO MUNICÍPIO DE CAJATI

Estado de São Paulo

www.cajati.sp.gov.br - compras@cajati.sp.gov.br

Divisão de Licitações e Contratos

(13) 3854-8700

compras@cajati.sp.gov.br



ANEXO IX

TERMO DE CIÊNCIA E DE NOTIFICAÇÃO (Contratos)

CONTRATANTE: **PREFEITURA DO MUNICÍPIO DE CAJATI**

CONTRATADO:

CONTRATO N°:

OBJETO:

ADVOGADO (S)/ N° OAB:

Pelo presente TERMO, nós, abaixo identificados:

1. Estamos CIENTES de que:

a) o ajuste acima referido estará sujeito a análise e julgamento pelo Tribunal de Contas do Estado de São Paulo, cujo trâmite processual ocorrerá pelo sistema eletrônico;

b) poderemos ter acesso ao processo, tendo vista e extraíndo cópias das manifestações de interesse, Despachos e Decisões, mediante regular cadastramento no Sistema de Processo Eletrônico, conforme dados abaixo indicados, em consonância com o estabelecido na Resolução n° 01/2011 do TCESP;

c) além de disponíveis no processo eletrônico, todos os Despachos e Decisões que vierem a ser tomados, relativamente ao aludido processo, serão publicados no Diário Oficial do Estado, Caderno do Poder Legislativo, parte do Tribunal de Contas do Estado de São Paulo, em conformidade com o artigo 90 da Lei Complementar n° 709, de 14 de janeiro de 1993, iniciando-se, a partir de então, a contagem dos prazos processuais, conforme regras do Código de Processo Civil;

d) Qualquer alteração de endereço – residencial ou eletrônico – ou telefones de contato deverá ser comunicada pelo interessado, peticionando no processo.

2. Damo-nos por NOTIFICADOS para:

a) O acompanhamento dos atos do processo até seu julgamento final e consequente publicação;

b) Se for o caso e de nosso interesse, nos prazos e nas formas legais e regimentais, exercer o direito de defesa, interpor recursos e o que mais couber.

LOCAL e DATA: Cajati, ____ de _____ de _____.

Visto
Secretaria de Assuntos
Jurídicos





PREFEITURA DO MUNICÍPIO DE CAJATI

Estado de São Paulo

www.cajati.sp.gov.br - compras@cajati.sp.gov.br

Divisão de Licitações e Contratos

(13) 3854-8700

compras@cajati.sp.gov.br



GESTOR DO ÓRGÃO/ENTIDADE:

Nome:

Cargo: Secretaria Municipal de

CPF:

RG:

Data de Nascimento:

Endereço residencial completo:

E-mail institucional:

E-mail pessoal:

Telefone(s):

Assinatura: _____

Responsáveis que assinaram o ajuste:

Pela CONTRATANTE:

Nome: LUIZ HENRIQUE KOGA

Cargo: Prefeito

CPF:

RG:

Data de Nascimento:

Endereço residencial completo:

E-mail institucional: gabinete@cajati.sp.gov.br

E-mail pessoal:

Telefone(s):

Assinatura: _____

Pela CONTRATADA:

Nome:

Cargo:

CPF:

RG:

Data de Nascimento:

Endereço residencial completo:

E-mail institucional:

E-mail pessoal:

Telefone(s):

Assinatura: _____

Visto

Secretaria de Assuntos
Jurídicos





VERIFICAÇÃO DAS ASSINATURAS



Código para verificação: 4CB2-E03B-0D2C-696D

Este documento foi assinado digitalmente pelos seguintes signatários nas datas indicadas:

- ✓ LUIZ HENRIQUE KOGA (CPF 087.XXX.XXX-13) em 16/08/2023 16:07:04 (GMT-03:00)
Papel: Assinante
Emitido por: Sub-Autoridade Certificadora 1Doc (Assinatura 1Doc)

- ✓ CIRINEU SILAS BITENCOURT (CPF 111.XXX.XXX-61) em 16/08/2023 16:12:52 (GMT-03:00)
Papel: Assinante
Emitido por: Sub-Autoridade Certificadora 1Doc (Assinatura 1Doc)

- ✓ GABRIEL ORBELI FRANÇA (CPF 456.XXX.XXX-73) em 16/08/2023 16:14:57 (GMT-03:00)
Papel: Assinante
Emitido por: Sub-Autoridade Certificadora 1Doc (Assinatura 1Doc)

- ✓ ROSEMEIRE VIEIRA DOS SANTOS (CPF 267.XXX.XXX-00) em 16/08/2023 16:37:17 (GMT-03:00)
Papel: Assinante
Emitido por: Sub-Autoridade Certificadora 1Doc (Assinatura 1Doc)

Para verificar a validade das assinaturas, acesse a Central de Verificação por meio do link:

<https://cajati.1doc.com.br/verificacao/4CB2-E03B-0D2C-696D>