

**EDITAL DE CONCORRÊNCIA ELETRÔNICA**  
**CONCORRÊNCIA Nº 007/ 2024**  
**PROCESSO ADMINISTRATIVO ELETRÔNICO Nº 410/ 2024 1 DOC**  
**MUNICÍPIO DE CAJATI - SP**

**OBJETO:** Contratação de empresa especializada para reforma da UBS Vila Antunes, situada na Rua Antártica, nº 229 – Bairro Vila Antunes – Cajati/ SP – Convenio com o Ministério da Saúde - Proposta nº 13833213/ 0001-23001.

**DATA DA SESSÃO:** 22/ 07/ 2024

**HORÁRIO FINAL PARA ENTREGA DAS PROPOSTAS:** 08:30 HORAS

**HORÁRIO DA DISPUTA:** 09:00 HORAS

**LOCAL - ENDEREÇO ELETRÔNICO DA DISPUTA:** [www.bllcompras.org.br](http://www.bllcompras.org.br).

**CRITÉRIO DE JULGAMENTO:** MENOR PREÇO

**MODO DE DISPUTA:** ABERTO E FECHADO

**REGIME DE EXECUÇÃO:** EMPREITADA INTEGRAL, MEDIÇÃO POR PREÇO UNITÁRIO

**IMPUGNAÇÕES E ESCLARECIMENTOS ATÉ ÀS 23:59:59 HORAS DO DIA 17/ 07/ 2024**

**1. DO OBJETO**

1.1. O objeto da presente licitação é a escolha da proposta mais vantajosa para a **Contratação de empresa especializada para reforma da UBS Vila Antunes, situada na Rua Antártica, nº 229 – Bairro Vila Antunes – Cajati/ SP – Convenio com o Ministério da Saúde - Proposta nº 13833213/ 0001-23001.**

1.2. A licitação será julgada pelo menor preço global, conforme tabela constante do Termo de Referência, devendo a licitante informar os valores unitários e totais de todos os itens que compõem a planilha de preços da obra.

1.3. O critério de julgamento adotado será o menor preço global da obra, considerado o menor dispêndio para a Administração, nos termos do art. 34 da Lei nº 14.133/ 2021, e observadas as exigências contidas neste Edital e seus Anexos quanto às especificações do objeto.

**2. DOS RECURSOS ORÇAMENTÁRIOS**

2.1. As despesas para atender esta licitação estão programadas em dotação orçamentária própria, prevista no orçamento do Município para o exercício **de 2024**, na classificação abaixo:

Gestão/ Unidade: Fundo Municipal de Saúde

Fonte: Departamento de Atenção em Saúde

Elemento de Despesa: Reforma da UBS da Vila Antunes - 10.301.0028-1168

4.4.90.51 – Obras e Instalações

Fichas de Despesa: 411 e 412.

**3. DO CREDENCIAMENTO**

3.1. O Credenciamento é o nível básico do registro cadastral no PORTAL BLL COMPRAS que permite a participação dos interessados na modalidade LICITATÓRIA CONCORRÊNCIA, em sua FORMA ELETRÔNICA.

3.2. O cadastro deverá ser feito no Portal BLL COMPRAS, no sítio [www.bllcompras.org.br](http://www.bllcompras.org.br);

3.2.1 Poderão participar desta Concorrência todas e quaisquer empresas ou sociedades, regularmente estabelecidas no País, que sejam especializadas e credenciadas no objeto desta licitação e que satisfaçam todas as exigências, especificações e normas contidas neste Edital e seus Anexos.

3.3 Poderão participar desta Concorrência as empresas que apresentarem toda a documentação por ela exigida para respectivo cadastramento junto à Bolsa de Licitações e Leilões.

3.4 É permitida a participação de empresa em forma de consórcios ou grupos de empresas, observadas as regras do artigo 15 da Lei Federal nº 14133/2021.

3.5 É permitida a subcontratação do objeto desta Concorrência, nos termos dos itens 3.5.1 e 3.5.2 do edital.

3.5.1. A subcontratação é permitida mediante prévia autorização da CONTRATANTE somente para os serviços e projetos que ultrapassem a competência técnica do responsável pelos serviços. Devendo ainda a contratada efetuar o pagamento em, no máximo, dois dias após o recebimento do Município a subcontratada. Deverá ser apresentado, previamente, ou seja, antes da subcontratação, o contrato de subempreitada firmado entre as partes para apreciação e aprovação das condições pela CONTRATANTE.

3.5.2. Estando a subcontratada em débito com a CONTRATANTE ou impedida de com ela contratar, a subcontratação não será autorizada, sob pena de rescisão contratual se a CONTRATADA ignorar a não autorização.

3.5 Não poderá participar da Concorrência a empresa que estiver sob falência, concurso de credores, dissolução, liquidação ou que tenha sido declarada inidônea por órgão ou entidade da Administração Pública direta ou indireta, federal, estadual, municipal, Distrital ou que esteja cumprindo período de impedimento de licitar no âmbito da Administração Municipal de Cajati - SP.

3.7 O licitante deverá estar credenciado, de forma direta ou através de empresas associadas à Bolsa de Licitações do Brasil, até no mínimo uma hora antes do horário fixado no edital para o recebimento das propostas.

3.8 O cadastramento do licitante deverá ser requerido acompanhado dos seguintes documentos:

a) Instrumento particular de mandato outorgando à operador devidamente credenciado junto à Bolsa, poderes específicos de sua representação na Concorrência, conforme modelo fornecido pela Bolsa de Licitações do Brasil (ANEXO 04)

b) Declaração de seu pleno conhecimento, de aceitação e de atendimento às exigências de habilitação previstas no Edital, conforme modelo fornecido pela Bolsa de Licitações do Brasil (ANEXO 04) e

c) Especificações do produto, obra e/ou serviço objeto da licitação em conformidade com edital. (Quando necessário) "A empresa participante do certame não deve ser identificada". Art. 30, § 5º do Decreto nº 10024/2019.

3.9 O custo de operacionalização e uso do sistema, ficará a cargo do Licitante vencedor do certame, que pagará à Bolsa de Licitações do Brasil, provedora do sistema eletrônico, o equivalente ao percentual estabelecido pela mesma sobre o valor contratual ajustado, a título de taxa pela utilização dos recursos de tecnologia da informação, em conformidade com o regulamento operacional da BLL – Bolsa de Licitações do Brasil, anexo 04.

3.10 A microempresa ou empresa de pequeno porte, além da apresentação da declaração constante no Anexo 09 para fins de habilitação, deverá, quando do cadastramento da proposta inicial de preço a ser digitado no sistema, verificar nos dados cadastrais se assinalou o regime ME/ EPP no sistema conforme o seu regime de tributação para fazer valer o direito de prioridade do desempate. Art. 44 e 45 da LC 123/2006, atualizada pela Lei Complementar 147/2014.

#### **4. REGULAMENTO OPERACIONAL DO CERTAME**

4.1 O certame será conduzido pelo Agente de Contratações, que terá, em especial, as seguintes atribuições:

- a) acompanhar os trabalhos da equipe de apoio (se houver);
- b) responder as questões formuladas pelos fornecedores, relativas ao certame;
- c) abrir as propostas de preços;
- d) analisar a aceitabilidade das propostas;
- e) desclassificar propostas indicando os motivos;
- f) conduzir os procedimentos relativos aos lances e à escolha da proposta do lance de menor preço;
- g) verificar a habilitação do proponente classificado em primeiro lugar;
- h) declarar o vencedor;
- i) receber, examinar e decidir sobre a pertinência dos recursos;
- j) elaborar a ata da sessão;
- k) encaminhar o processo à autoridade superior para adjudicar os atos, homologar e autorizar a contratação, podendo ainda, a Autoridade competente retornar os autos para saneamento de irregularidades, revogar ou anular o procedimento;
- l) abrir processo administrativo para apuração de irregularidades visando a aplicação de penalidades previstas na legislação.

#### **CRENCIAMENTO NO SISTEMA LICITAÇÕES DA BOLSA DE LICITAÇÕES E LEILÕES:**

4.2 As pessoas jurídicas ou firmas individuais interessadas deverão nomear através do instrumento de mandato previsto no item 3.6 "a", com firma reconhecida e/ ou assinatura digital, operador devidamente credenciado em qualquer empresa associada à Bolsa de Licitações do Brasil, atribuindo poderes para formular lances de preços e praticar todos os demais atos e operações no site: [www.bll.org.br](http://www.bll.org.br).

4.3 A participação do licitante na Concorrência Eletrônica se dará por meio de participação direta ou através de empresas associadas à BLL – Bolsa de Licitações do Brasil, a qual deverá manifestar, por meio de seu operador designado, em campo próprio do sistema, pleno conhecimento, aceitação e atendimento às exigências de habilitação previstas no Edital.

4.4 O acesso do operador à concorrência, para efeito de encaminhamento de proposta de preço e lances sucessivos de preços, em nome do licitante, somente se dará mediante prévia definição de senha privativa.

4.5 A chave de identificação e a senha dos operadores poderão ser utilizadas em qualquer concorrência eletrônica, salvo quando canceladas por solicitação do credenciado ou por iniciativa da BLL - Bolsa De Licitações do Brasil.

4.6 É de exclusiva responsabilidade do usuário o sigilo da senha, bem como seu uso em qualquer transação efetuada diretamente ou por seu representante, não cabendo a BLL - Bolsa de Licitações do Brasil a responsabilidade por eventuais danos decorrentes de uso indevido da senha, ainda que por terceiros.

4.7 O credenciamento do fornecedor e de seu representante legal junto ao sistema eletrônico implica a responsabilidade legal pelos atos praticados e a presunção de capacidade técnica para realização das transações inerentes à concorrência eletrônica.

#### **PARTICIPAÇÃO:**

4.8 A participação na Concorrência, na Forma Eletrônica se dará por meio da digitação da senha pessoal e intransferível do representante credenciado (operador da corretora de mercadorias) e subsequente encaminhamento da proposta de preços, exclusivamente por meio do sistema eletrônico, observados data e horário limite estabelecido.

4.9 Caberá ao fornecedor acompanhar as operações no sistema eletrônico durante a sessão pública da concorrência, ficando responsável pelo ônus decorrente da perda de negócios diante da inobservância de quaisquer mensagens emitidas pelo sistema ou da desconexão do seu representante;

4.10 O licitante responsabiliza-se exclusiva e formalmente pelas transações efetuadas em seu nome, assume como firmes e verdadeiras suas propostas e seus lances, inclusive os atos praticados diretamente ou por seu representante, excluída a responsabilidade do provedor do sistema ou do órgão ou entidade promotora da licitação por eventuais danos decorrentes de uso indevido das credenciais de acesso, ainda que por terceiros.

4.11 Poderão participar desta Concorrência interessados cujo ramo de atividade seja compatível com o objeto desta licitação.

4.12 Poderão participar desta Concorrência as pessoas jurídicas legalmente constituídas que atenderem a todas as exigências deste Edital, inclusive quanto à documentação, **sendo vedada a participação de empresas cuja atividade não seja compatível com o objeto licitado.**

4.13 A Microempresa ou Empresa de Pequeno Porte, além da apresentação da declaração constante no anexo 09 para fins de habilitação, deverá, quando do cadastramento da proposta inicial de preço a ser digitada no sistema, informar no campo próprio do modelo de proposta do Anexo 03, seu regime de tributação para fazer valer o direito de prioridade no desempate. (artigos 44 e 45 da Lei Complementar 123 de 14 de dezembro de 2006, atualizada pela Lei Complementar 147/2014).

4.14. Poderão participar desta Concorrência às empresas que apresentar em toda a documentação exigida para o respectivo cadastramento junto a Bolsa de Licitações e Leilões do Brasil – BLL, com o Anexo 04 e subitens;

4.15. Não poderão participar desta Concorrência os interessados:

4.15.1. Proibidos de participar de licitações e celebrar contratos administrativos, na forma da legislação vigente;

4.15.2. Que não atendam às condições deste Edital e seu(s) anexo(s);

4.15.3. Estrangeiros que não tenham representação legal no Brasil com poderes expressos para receber citação e responder administrativa ou judicialmente;

4.15.4. Que se enquadrem nas vedações previstas nos artigos 9º, §1º e 14 da Lei nº 14133/2021;

4.15.5. Que estejam sob falência, concurso de credores, ou em processo de dissolução ou liquidação;

4.15.6. Que estejam impedidas de licitar e contratar com a Prefeitura do Município de Cajati, ou que tenham sido declaradas inidôneas para licitar ou contratar com a Administração Pública perante os Tribunais de Contas.

4.15.7. Organizações da Sociedade Civil de Interesse Público - OSCIP, atuando nessa condição (Acórdão nº 746/2014-TCU-Plenário).

4.16 Qualquer dúvida em relação ao acesso no sistema operacional, poderá ser esclarecida ou através de uma empresa associada ou pelos telefones: Curitiba-PR (41) 3097-4600, ou através da Bolsa de Licitações do Brasil ou pelo e-mail [contato@bll.org.br](mailto:contato@bll.org.br).

## **5. DA APRESENTAÇÃO DA PROPOSTA**

5.1. Os licitantes encaminharão, exclusivamente por meio do sistema, proposta com a descrição do objeto ofertado e o preço, até a data e o horário estabelecidos para abertura da sessão pública, quando, então, encerrar-se-á automaticamente a etapa de envio dessa proposta.

5.2. O envio da **proposta**, ocorrerá por meio de chave de acesso e senha.

5.3. Incumbirá ao licitante acompanhar as operações no sistema eletrônico durante a sessão pública da Concorrência, ficando responsável pelo ônus decorrente da perda de negócios, diante da inobservância de quaisquer mensagens emitidas pelo sistema ou de sua desconexão.

5.4. Até a abertura da sessão pública, os licitantes poderão retirar ou substituir a proposta anteriormente inseridos no sistema;

5.5. Não será estabelecida, nessa etapa do certame, ordem de classificação entre as propostas apresentadas, o que somente ocorrerá após a realização dos procedimentos de negociação e julgamento da proposta.



5.6. Os documentos que compõem a proposta do licitante melhor classificado somente serão disponibilizados para avaliação do agente de contratação e para acesso público após o encerramento do envio de lances.

## **6. DO PREENCHIMENTO DA PROPOSTA**

6.1. O licitante deverá enviar sua **proposta**, mediante o preenchimento, no sistema eletrônico, dos seguintes campos:

6.1.1. Valor global para a obra, em moeda corrente nacional;

6.1.2. Descrição detalhada do objeto, contendo as informações similares à especificação do Termo de Referência: indicando, no que for aplicável, número do registro ou inscrição do serviço no órgão competente, quando for o caso;

6.1.3. Admite-se a adequação técnica da metodologia empregada pela contratada, visando assegurar a execução do objeto, desde que mantidas as condições para a justa remuneração do serviço.

6.2. Todas as especificações do objeto contidas na proposta vinculam a Contratada.

6.3. Nos valores propostos estarão inclusos todos os custos operacionais, encargos previdenciários, trabalhistas, tributários, comerciais e quaisquer outros que incidam direta ou indiretamente na prestação dos serviços, apurados mediante o preenchimento do modelo de Planilha de Custos e Formação de Preços, conforme anexo deste Edital.

6.4. A proposta apresentada deverá contemplar o valor total dos custos da contratação, inclusive aqueles estimados para as ocorrências de fatos geradores.

6.5. A empresa é a única responsável pela cotação correta dos encargos tributários.

6.6. Independentemente do percentual de tributo inserido na planilha, no pagamento dos serviços, serão retidos na fonte os percentuais estabelecidos na legislação vigente.

6.7. A apresentação das propostas implica obrigatoriedade do cumprimento das disposições nelas contidas, em conformidade com o que dispõe o Termo de Referência, assumindo o proponente o compromisso de executar a obra nos seus termos, bem como de fornecer os materiais, equipamentos, ferramentas e utensílios necessários, em quantidades e qualidades adequadas à perfeita execução contratual, promovendo, quando requerido, sua substituição.

6.8. Os preços ofertados, tanto na proposta inicial, quanto na etapa de lances, serão de exclusiva responsabilidade do licitante, não lhe assistindo o direito de pleitear qualquer alteração, sob alegação de erro, omissão ou qualquer outro pretexto.

6.9. O prazo de validade da proposta não será inferior a 60 (sessenta) dias, a contar da data de sua apresentação.

6.10. Os licitantes devem respeitar os preços máximos estabelecidos nas normas de regência de contratações públicas, quando participarem de licitações públicas;

6.10.1. O descumprimento das regras supramencionadas pela Administração por parte dos contratados pode ensejar a fiscalização do Tribunal de Contas do Estado ou da União e, após o devido processo legal, gerar as seguintes consequências: assinatura de prazo para a adoção das medidas necessárias ao exato cumprimento da lei, nos termos do art. 71, inciso IX, da Constituição; ou condenação dos agentes públicos responsáveis e da empresa contratada ao pagamento dos prejuízos ao erário, caso verificada a ocorrência de superfaturamento por sobrepreço na execução do Contrato nos termos dos artigos 155 à 163 da Lei Federal nº 14133/2021.

6.10.2. Deverá ser observada pelas licitantes a retenção do Imposto de Renda conforme Decreto Municipal nº 1991/2023 e a IN RFB nº 1.234/2014.

## **7. DA ABERTURA DA SESSÃO, CLASSIFICAÇÃO DAS PROPOSTAS E FORMULAÇÃO DE LANCES**

7.1. A abertura da presente licitação dar-se-á em sessão pública, por meio de sistema eletrônico, na data, horário e local indicados neste Edital.

7.2. O Agente de Contratação verificará as propostas apresentadas, desclassificando desde logo aquelas que não estejam em conformidade com os requisitos estabelecidos neste Edital, contenham vícios insanáveis ou não apresentem as especificações técnicas exigidas no Termo de Referência, conforme Artigo 59 da Lei Federal nº 14133/ 2021.

7.2.1. Também será desclassificada a proposta que identifique o licitante.

7.2.2. A desclassificação será sempre fundamentada e registrada no sistema, com acompanhamento em tempo real por todos os participantes.

7.2.3. A não desclassificação da proposta não impede o seu julgamento definitivo em sentido contrário, levado a efeito na fase de aceitação.

7.3. O sistema ordenará automaticamente as propostas classificadas, sendo que somente estas participarão da fase de lances.

7.4. O sistema disponibilizará campo próprio para troca de mensagens entre o Agente de Contratações e os licitantes.

7.5. Iniciada a etapa competitiva, os licitantes deverão encaminhar lances exclusivamente por meio do sistema eletrônico, sendo imediatamente informados do seu recebimento e do valor consignado no registro.

7.5.2. O lance deverá ser ofertado de acordo com o tipo de licitação indicada no preâmbulo deste Edital.

7.6. Os licitantes poderão oferecer lances sucessivos, observando o horário fixado para abertura da sessão e as regras estabelecidas no Edital.

7.7. O licitante somente poderá oferecer lance **de valor inferior** ou percentual de desconto ao último por ele ofertado e registrado pelo sistema.

7.8. O intervalo mínimo de diferença de valores **ou percentuais** entre os lances, que incidirá tanto em relação aos lances intermediários quanto em relação à proposta que cobrir a melhor oferta deverá ser **100,00 (cem reais)**.

7.9. O intervalo entre os lances enviados pelo mesmo licitante não poderá ser inferior a 20 (vinte) segundos e o intervalo entre lances não poderá ser inferior a 03 (três) segundos, sob pena de serem automaticamente descartados pelo sistema os respectivos lances.

7.10. Será adotado para o envio de lances na concorrência eletrônica o modo de disputa "aberto e fechado", em que os licitantes apresentarão lances públicos e sucessivos, com lance final e fechado.

7.11. A etapa de lances da sessão pública terá duração inicial de 15 (quinze) minutos. Após esse prazo, o sistema encaminhará aviso de fechamento iminente dos lances, após o que transcorrerá o período de tempo de até 10 (dez) minutos, aleatoriamente determinado, findo o qual será automaticamente encerrada a recepção de lances.

7.12. Encerrado o prazo previsto no item anterior, o sistema abrirá oportunidade para que o autor da oferta de valor mais baixo e os das ofertas com preços até 10 (dez) por cento superior àquela possam ofertar um lance final e fechado em até 05 (cinco) minutos, o qual será sigiloso até o encerramento deste prazo.

7.12.2. Não havendo pelo menos 03 (três) ofertas nas condições definidas neste item, poderão os autores dos melhores lances, na ordem de classificação, até o máximo de 03 (três), oferecer um lance final e fechado em até cinco minutos, o qual será sigiloso até o encerramento deste prazo.

7.13. Após o término dos prazos estabelecidos nos itens anteriores, o sistema ordenará os lances segundo a ordem crescente de valores.

7.13.2. Não havendo lance final e fechado classificado na forma estabelecida nos itens anteriores, haverá o reinício da etapa fechada, para que os demais licitantes, até o máximo de 03 (três), na ordem de classificação, possam ofertar um lance final e fechado em até 05 (cinco) minutos, o qual será sigiloso até o encerramento deste prazo.

7.14. Poderá o agente de contratações, justificadamente, admitir o reinício da etapa fechada, caso nenhum licitante classificado na etapa de lance fechado atender às exigências de habilitação.

- 7.15. Não serão aceitos dois ou mais lances de mesmo valor, prevalecendo aquele que for recebido e registrado em primeiro lugar.
- 7.16. Durante o transcurso da sessão pública, os licitantes serão informados, em tempo real, do valor do menor lance registrado, vedada a identificação do licitante.
- 7.17. No caso de desconexão com o Agente de Contratações, no decorrer da etapa competitiva da Concorrência, o sistema eletrônico poderá permanecer acessível aos licitantes para a recepção dos lances.
- 7.18. Quando a desconexão do sistema eletrônico para o agente de contratação persistir por tempo superior a 10 (dez) minutos, a sessão pública será suspensa e reiniciada somente após decorridas 24 (vinte e quatro) horas da comunicação do fato pelo agente de contratação aos participantes, no sítio eletrônico utilizado para divulgação.
- 7.19. O Critério de julgamento adotado será o **menor preço** global da obra, conforme definido neste Edital e seus anexos.
- 7.20. Caso o licitante não apresente lances, concorrerá com o valor de sua proposta.
- 7.21. A ordem de apresentação pelos licitantes é utilizada como um dos critérios de classificação, de maneira que só poderá haver empate entre propostas iguais (não seguidas de lances), ou entre lances finais da fase fechada do modo de disputa aberto e fechado.
- 7.21.2. Havendo eventual empate entre propostas ou lances, o critério de desempate será aquele previsto no art. 60, da Lei Federal nº 14.133/2021.
- 7.22. Persistindo o empate, a proposta vencedora será sorteada pelo sistema eletrônico dentre as propostas empatadas.
- 7.23. Encerrada a etapa de envio de lances da sessão pública, o agente de contratações deverá encaminhar, pelo sistema eletrônico, contraproposta ao licitante que tenha apresentado o melhor preço, para que seja obtida melhor proposta, vedada a negociação em condições diferentes das previstas neste Edital.
- 7.23.2. A negociação será realizada por meio do sistema, podendo ser acompanhada pelos demais licitantes.
- 7.23.3. O agente de contratação solicitará ao licitante melhor classificado que, no prazo de 03 (três) horas, envie a proposta adequada ao último lance ofertado após a negociação realizada, acompanhada, se for o caso, dos documentos complementares, quando necessários à confirmação daqueles exigidos neste Edital e já apresentados. Caso não haja campo para anexar a proposta na plataforma BLL em documentos complementares, a mesma deverá ser encaminhada para o e-mail [compras@cajati.sp.gov.br](mailto:compras@cajati.sp.gov.br) no prazo já mencionado, e será disponibilizado aos demais no campo DOCUMENTOS da plataforma BLL, sendo esta opção devidamente identificada no chat de mensagens da licitação.
- 7.23.4. O prazo de 03 (três) horas previsto no item anterior será contado quando houver, de acordo com o expediente na Prefeitura do Município de Cajati – SP.
- 7.24. Após a negociação do preço, o agente de contratação iniciará a fase de aceitação e julgamento da proposta.
- 7.25. VISANDO COIBIR O SUPERFATURAMENTO DAS PROPOSTAS DE PREÇO, FICAM ADVERTIDAS AS EMPRESAS LICITANTES, QUE POR VENTURA VENHAM A PARTICIPAR DOS PROCESSOS LICITATÓRIOS DESTA PREFEITURA, QUE, CASO SEJA IDENTIFICADO OFERTAS DE PREÇOS EXTREMAMENTE SUPERIORES AOS VALORES MÉDIOS PRATICADO NO MERCADO, A EMPRESA LICITANTE, CASO COMPROVADA A MÁ FÉ, E COM BASE NOS PRINCÍPIOS DA MORALIDADE E DA IDONEIDADE, PODERÁ SER PENALIZADA NA FORMA DO ARTIGO 155 DA LEI FEDERAL 14.133/2021.**

## **8. DA ACEITABILIDADE DA PROPOSTA VENCEDORA.**

- 8.1. Encerrada a etapa de negociação, o Agente de Contratações examinará a proposta classificada em primeiro lugar quanto à adequação ao objeto e à compatibilidade do preço em

relação ao máximo estipulado para contratação neste Edital e em seus anexos, observado o disposto no parágrafo único do art. 7º e no § 9º do art. 26 do Decreto nº 10.024/ 2019.

8.2. A análise da exequibilidade da proposta de preços deverá ser realizada com o auxílio da Planilha de Custos e Formação de Preços, a ser preenchida pelo licitante em relação à sua proposta final, conforme anexo deste Edital.

8.3. A inexecuibilidade dos valores referentes a itens isolados da Planilha de Custos e Formação de Preços não caracteriza motivo suficiente para a desclassificação da proposta, desde que não contrariem exigências legais.

8.4. Será desclassificada a proposta que contiver vício insanável; que não obedecer às especificações técnicas pormenorizadas no edital ou apresentarem desconformidade com exigências do ato convocatório.

8.5. Será desclassificada a proposta ou o lance vencedor, apresentar preço final superior ao preço máximo fixado (Acórdão nº 1455/2018 -TCU - Plenário), ou que apresentar preço manifestamente inexequível.

8.5.1. Considera-se inexequível a proposta que apresente preços global ou unitários simbólicos, irrisórios ou de valor zero, incompatíveis com os preços dos insumos e salários de mercado, acrescidos dos respectivos encargos, ainda que o ato convocatório da licitação não tenha estabelecido limites mínimos, exceto quando se referirem a materiais e instalações de propriedade do próprio licitante, para os quais ele renuncie a parcela ou à totalidade da remuneração.

8.6. Qualquer interessado poderá requerer que se realizem diligências para aferir a exequibilidade e a legalidade das propostas, devendo apresentar as provas ou os indícios que fundamentam a suspeita;

8.7. Se houver indícios de inexecuibilidade da proposta de preço, ou em caso da necessidade de esclarecimentos complementares, poderão ser efetuadas diligências para que a licitante comprove a exequibilidade da proposta.

8.8. É vedado à proponente incluir na Planilha de Custos e Formação de Preços:

8.8.1. item relativo a despesas decorrentes de disposições contidas em Acordos, Convenções ou Dissídios Coletivos de Trabalho que tratem de pagamento de participação dos trabalhadores nos lucros ou resultados da empresa contratada, de matéria não trabalhista, ou que estabeleçam direitos não previstos em lei, tais como valores ou índices obrigatórios de encargos sociais ou previdenciários, bem como de preços para os insumos relacionados ao exercício da atividade;

8.8.2. item relativo a despesas decorrentes de disposições contidas em Acordos, Convenções ou Dissídios Coletivos de Trabalho que tratam de obrigações e direitos que somente se aplicam aos contratos com a Administração Pública;

8.8.3. rubricas que prevejam o custeio de despesas com treinamento, reciclagem e capacitação ou congêneres, pois tais parcelas já são cobertas pelas despesas administrativas (Acórdão TCU nº 2.746/2015 - Plenário);

8.8.4. rubrica denominada “reserva técnica”, exceto se houver justificativa, na proposta, que indique, claramente e por meio de memória de cálculo, o que está sendo custeado, de modo a haver a comprovação da não cobertura do valor, direta ou indiretamente, por outra rubrica da planilha (Acórdãos TCU nº 2.746/2015 – Plenário, nº 64/2010 - 2ª Câmara e nº 953/2016 - Plenário);

8.8.6. rubrica denominada “verba” ou “verba provisional”, pois o item não está vinculado a qualquer contraprestação mensurável (Acórdãos TCU nº 1.949/2007 – Plenário e nº 6.439/2011 – 1ª Câmara).

8.9. A inclusão na proposta de item de custo vedado não acarretará a desclassificação do licitante, devendo o Agente de Contratação determinar que os respectivos custos sejam excluídos da Planilha.

8.10. Na hipótese de contratação com a previsão de itens de custos vedados, tais valores serão glosados e os itens serão excluídos da Planilha, garantidas ampla defesa e contraditório.



- 8.11. Todos os dados informados pelo licitante em sua planilha deverão refletir com fidelidade os custos especificados e a margem de lucro pretendida.
- 8.12. O Agente de Contratação analisará a compatibilidade dos preços unitários apresentados na Planilha de Custos e Formação de Preços com aqueles praticados no mercado em relação aos insumos e também quanto aos salários das categorias envolvidas na contratação.
- 8.13. Erros no preenchimento da planilha não constituem motivo para a desclassificação da proposta. A planilha poderá ser ajustada pelo licitante, no prazo indicado pelo Agente de Contratação, desde que não haja majoração do preço.
- 8.13.1. O ajuste de que trata este dispositivo se limita a sanar erros ou falhas que não alterem a substância das propostas;
- 8.13.2. Considera-se erro no preenchimento da planilha passível de correção a indicação de recolhimento de impostos e contribuições na forma do Simples Nacional, quando não cabível esse regime.
- 8.13.3. O Agente de Contratação deverá verificar se a proposta apresenta o valor total dos custos da contratação, inclusive aqueles estimados para as ocorrências de fatos geradores.
- 8.14. Para fins de análise da proposta quanto ao cumprimento das especificações do objeto, poderá ser colhida a manifestação escrita do setor requisitante do serviço ou da área especializada no objeto.
- 8.15. Na hipótese de necessidade de suspensão da sessão pública para a realização de diligências, com vistas ao saneamento das propostas, a sessão pública somente poderá ser reiniciada mediante aviso prévio no sistema com, no mínimo, **24 (vinte e quatro) horas de antecedência**, e a ocorrência será registrada em ata;
- 8.16. O Agente de Contratação poderá convocar o licitante para enviar documento digital complementar, por meio de funcionalidade disponível no sistema, no prazo de **03 (três) horas**, sob pena de não aceitação da proposta.
- 8.16.1. O prazo estabelecido poderá ser prorrogado pelo Agente de Contratação por solicitação escrita e justificada do licitante, formulada antes de findo o prazo, e formalmente aceita pelo Agente de Contratação.
- 8.16.2. Dentre os documentos passíveis de solicitação pelo Agente de Contratações, destacam-se os que contenham as características do serviço ofertado, além de outras informações pertinentes, encaminhados por meio eletrônico, ou, se for o caso, por outro meio e prazo indicados pelo agente de contratações, sem prejuízo do seu ulterior envio pelo sistema eletrônico, sob pena de não aceitação da proposta.
- 8.16.3. O prazo de 03 (três) horas previsto no item 8.16 será contado quando houver, de acordo com o expediente na Prefeitura do Município de Cajati – SP.
- 8.17. Se a proposta ou lance vencedor for desclassificado, o Agente de Contratação examinará a proposta ou lance subsequente, e, assim sucessivamente, na ordem de classificação.
- 8.18. Havendo necessidade, o Agente de Contratação suspenderá a sessão, informando no “chat” a nova data e horário para a sua continuidade.
- 8.18.1. Na hipótese de necessidade de suspensão da sessão pública para a realização de diligências, com vistas ao saneamento das propostas, a sessão pública somente poderá ser reiniciada mediante aviso prévio no sistema com, no mínimo, 24 (vinte e quatro) horas de antecedência, e a ocorrência será registrada em ata;
- 8.19. O Agente de Contratação poderá encaminhar, por meio do sistema eletrônico, contraproposta ao licitante que apresentou o lance mais vantajoso, com o fim de negociar a obtenção de melhor preço, vedada a negociação em condições diversas das previstas neste Edital.
- 8.19.1. Também nas hipóteses em que o Agente de Contratação não aceitar a proposta e passar à subsequente, poderá negociar com o licitante para que seja obtido preço melhor.
- 8.19.2. A negociação será realizada por meio do sistema, podendo ser acompanhada pelos demais licitantes.

8.20. Nos itens não exclusivos para a participação de microempresas e empresas de pequeno porte, sempre que a proposta não for aceita, e antes de o Agente de Contratação passar à subsequente, haverá nova verificação, pelo sistema, da eventual ocorrência do empate ficto, previsto nos artigos 44 e 45 da LC nº 123/ 2006, atualizada pela Lei Complementar 147/ 2014, seguindo-se a disciplina antes estabelecida, se for o caso.

8.21. Encerrada a análise quanto à aceitação da proposta, o Agente de Contratação verificará a habilitação do licitante, observado o disposto neste Edital.

**8.22. O licitante deverá apresentar juntamente com a proposta, sob pena de DESCLASSIFICAÇÃO, Declaração de que suas propostas econômicas compreendem a integralidade dos custos de atendimento dos direitos trabalhistas assegurados na Constituição Federal, nas leis trabalhistas, nas normas infralegais, nas convenções coletivas de trabalho e nos termos do ajustamento de conduta vigentes na data de entrega das propostas.**

8.23. O agente de contratações poderá encaminhar, por meio do sistema eletrônico, contraproposta ao licitante detentor da menor ofertada.

8.24. Os preços unitários ofertados não poderão ser superiores aos preços orçados pelo município.

## **9. DO ENCAMINHAMENTO DA PROPOSTA VENCEDORA**

9.1. A proposta final do produto do licitante declarado vencedor deverá ser encaminhada no prazo de 03 (três) horas, a contar da solicitação do Agente de Contratações no sistema eletrônico e deverá:

9.1.1. Ser redigida em língua portuguesa, digitada, em uma via, sem emendas, rasuras, entrelinhas ou ressalvas, devendo a última folha ser assinada e as demais rubricadas pelo licitante ou seu representante legal.

9.1.2. Apresentar a planilha de custos e formação de preços, devidamente ajustada ao lance vencedor, em conformidade com o modelo anexo a este Edital;

9.1.3. Conter a indicação do banco, número da conta e agência do licitante vencedor, para fins de pagamento.

9.1.4. A proposta final deverá ser documentada nos autos e será levada em consideração no decorrer da execução do contrato e aplicação de eventual sanção à Contratada, se for o caso.

9.1.4. Todas as especificações do objeto contidas na proposta, vinculam a Contratada.

9.1.5. Os preços deverão ser expressos em moeda corrente nacional, o valor unitário em algarismos e o valor global em algarismos e por extenso.

9.1.5.1. Ocorrendo divergência entre os preços unitários e o preço global, prevalecerão os primeiros; no caso de divergência entre os valores numéricos e os valores expressos por extenso, prevalecerão estes últimos.

9.1.6. A oferta deverá ser firme e precisa, limitada, rigorosamente, ao objeto deste Edital, sem conter alternativas de preço ou de qualquer outra condição que induza o julgamento a mais de um resultado, sob pena de desclassificação.

9.1.7. A proposta deverá obedecer aos termos deste Edital e seus Anexos, não sendo considerada aquela que não corresponda às especificações ali contidas ou que estabeleça vínculo à proposta de outro licitante.

9.1.8. As propostas que contenham a descrição do objeto, o valor e os documentos complementar es estarão disponíveis na internet, após a homologação.,

9.1.9. A não apresentação da proposta no prazo estipulado no item 9.1 levará a desclassificação da empresa e às penalidades previstas nos itens 20.1 e 20.3 do edital.

9.1.10. Deverá ser apresentada juntamente com a proposta a Declaração solicitada no item 8.22 do edital, sob pena de Desclassificação da mesma. O modelo referencial do anexo III deste edital possui em seu corpo a referida Declaração para o conhecimento dos licitantes.

9.1.11. O prazo de 03 (três) horas previsto no item 9.1 será contado quando houver, de acordo com o expediente na Prefeitura do Município de Cajati – SP.

## **10. DA HABILITAÇÃO**

10.1. Os documentos exigidos para a habilitação serão enviados por meio do sistema eletrônico, em formato digital, através de chave eletrônica, no prazo de no máximo 03 (três) horas, prorrogável por igual período, contados da solicitação do Agente de Contratações.

10.1.1. O prazo de 03 (três) horas previsto no item anterior será contado quando houver, de acordo com o expediente na Prefeitura do Município de Cajati – SP.

10.2. Como condição prévia ao exame da documentação de habilitação do licitante detentor da proposta classificada em primeiro lugar, o Agente de Contratações verificará o eventual descumprimento das condições de participação, especialmente quanto à existência de sanção que impeça a participação no certame ou a futura contratação, mediante a consulta aos seguintes cadastros:

10.2.1. Consulta Consolidada de Pessoa Jurídica do Tribunal de Contas da União (<https://certidoes-apf.apps.tcu.gov.br/>)

10.2.2. A consulta aos cadastros será realizada em nome da empresa licitante e também de seu sócio majoritário, por força do artigo 12 da Lei nº 8.429, de 1992, que prevê, dentre as sanções impostas ao responsável pela prática de ato de improbidade administrativa, a proibição de contratar com o Poder Público, inclusive por intermédio de pessoa jurídica da qual seja sócio majoritário.

10.2.2.1. Caso conste na Consulta de Situação do Fornecedor a existência de Ocorrências Impeditivas Indiretas, o gestor diligenciará para verificar se houve fraude por parte das empresas apontadas no Relatório de Ocorrências Impeditivas Indiretas.

10.2.2.2. A tentativa de burla será verificada por meio dos vínculos societários, linhas de fornecimento similares, dentre outros.

10.2.2.3. O licitante será convocado para a manifestação previamente à sua desclassificação.

10.2.3. Constatada a existência de sanção, o Agente de Contratações reputará o licitante inabilitado, por falta de condição de participação.

10.2.4. No caso de inabilitação, haverá nova verificação, pelo sistema, da eventual ocorrência do empate ficto, previsto nos arts. 44 e 45 da Lei Complementar nº 123, de 2006, atualizada pela Lei Complementar 147/2014, seguindo-se a disciplina antes estabelecida para aceitação da proposta subsequente.

10.3. Havendo a necessidade de envio de documentos de habilitação complementares, necessários à confirmação daqueles exigidos neste Edital e já apresentados, o licitante será convocado a encaminhá-los, em formato digital, via e-mail, no prazo de 03 (três) horas, sob pena de inabilitação.

10.3.1. Caso haja divergência entre os documentos solicitados na plataforma BLL e os do edital, deverão prevalecer os documentos solicitados no edital que é a Lei Interna da Licitação, porém, nesses casos, após a verificação do agente de contratações de inconsistências e divergências na plataforma BLL, serão solicitados os documentos complementares à licitante vencedora, nos termos do item 9.2 que serão posteriormente disponibilizados no campo DOCUMENTOS da plataforma para conferência e acompanhamento das demais licitantes.

10.3.2. O prazo de 03 (três) horas previsto no item 10.3.1 será contado quando houver, de acordo com o expediente na Prefeitura do Município de Cajati – SP.

10.4. Não serão aceitos documentos de habilitação com indicação de CNPJ/ CPF diferentes, salvo aqueles legalmente permitidos.

10.5. Se o licitante for a matriz, todos os documentos deverão estar em nome da matriz, e se o licitante for a filial, todos os documentos deverão estar em nome da filial, exceto aqueles

documentos que, pela própria natureza, comprovadamente, forem emitidos somente em nome da matriz.

10.5.1. Serão aceitos registros de CNPJ de licitante matriz e filial com diferenças de números de documentos pertinentes ao CND e ao CRF/ FGTS, quando for comprovada a centralização do recolhimento dessas contribuições.

10.6. Ressalvado o disposto no item 5.3 e 9.2.1, os licitantes deverão encaminhar, nos termos deste Edital, a documentação relacionada nos itens a seguir, para fins de habilitação:

**10.7. Habilitação jurídica:**

10.7.1. No caso de empresário individual: inscrição no Registro Público de Empresas Mercantis, a cargo da Junta Comercial da respectiva sede.

10.7.2. No caso de sociedade empresária ou empresa individual de responsabilidade limitada - EIRELI: ato constitutivo, estatuto ou contrato social em vigor, devidamente registrado na Junta Comercial da respectiva sede, acompanhado de documento comprobatório de seus administradores;

10.7.3. Inscrição no Registro Público de Empresas Mercantis onde opera, com averbação no Registro onde tem sede a matriz, no caso de ser o participante sucursal, filial ou agência;

10.7.4. No caso de sociedade simples: inscrição do ato constitutivo no Registro Civil das Pessoas Jurídicas do local de sua sede, acompanhada de prova da indicação dos seus administradores;

10.7.5. Os documentos acima deverão estar acompanhados de todas as alterações ou da consolidação respectiva;

**10.8. Regularidade fiscal e trabalhista:**

10.8.1. Prova de inscrição no Cadastro Nacional de Pessoas Jurídicas ou no Cadastro de Pessoas Físicas, conforme o caso;

10.8.2. Prova de regularidade fiscal perante a Fazenda Nacional, mediante apresentação de certidão expedida conjuntamente pela Secretaria da Receita Federal do Brasil (RFB) e pela Procuradoria-Geral da Fazenda Nacional (PGFN), referente a todos os créditos tributários federais e à Dívida Ativa da União (DAU) por elas administrados, inclusive aqueles relativos à Seguridade Social, nos termos da Portaria Conjunta nº 1.751, de 02/ 10/ 2014, do Secretário da Receita Federal do Brasil e da Procurador a-Geral da Fazenda Nacional.

10.8.3. Prova de regularidade relativa à Seguridade Social (INSS) e ao Fundo de Garantia por Tempo de Serviço (FGTS), demonstrando situação regular no cumprimento dos encargos sociais instituídos por lei;

10.8.4. Prova de inexistência de débitos inadimplidos perante a Justiça do Trabalho, mediante a apresentação de certidão negativa ou positiva com efeito de negativa, nos termos do Título VII-A da Consolidação das Leis do Trabalho, aprovada pelo Decreto-Lei nº 5.452, de 1º de maio de 1943;

10.8.5. Prova de inscrição no cadastro de contribuintes estadual e/ ou Municipal, relativo ao domicílio ou sede do licitante, pertinente ao seu ramo de atividade e compatível com o objeto contratual;

10.8.6. Prova de regularidade com a Fazenda Estadual do domicílio ou sede do licitante, relativa à atividade em cujo exercício contrata ou concorre;

10.8.7. Prova de regularidade com a Fazenda Municipal, relativa ao domicílio ou sede do licitante;

10.8.8. Caso o licitante seja considerado isento dos tributos estaduais relacionados ao objeto licitatório, deverá comprovar tal condição mediante declaração da Fazenda Estadual do seu domicílio ou sede, ou outra equivalente, na forma da lei;

10.8.9. Caso o licitante detentor do menor preço seja qualificado como micro empresa ou empresa de pequeno porte deverá apresentar toda a documentação exigida para a efeito de comprovação de regularidade fiscal, mesmo que esta apresente alguma restrição, sob pena de inabilitação.

**10.9. Qualificação Econômico-Financeira.**

10.9.1 Certidão Negativa de Falência expedida pelo distribuidor da sede da pessoa jurídica, com data de emissão inferior a 180 (cento e oitenta) dias da entrega dos envelopes;



10.9.2. Certidão negativa de recuperação judicial ou extrajudicial expedida pelo distribuidor da sede da pessoa jurídica, com data de emissão inferior a 180 (cento e oitenta) dias da entrega dos envelopes, ou nas hipóteses em que a certidão encaminhada for positiva, deve o licitante apresentar comprovante da homologação/deferimento pelo juízo competente do plano de recuperação judicial/ extrajudicial em vigor.

10.9.3. Balanço patrimonial e demonstrações contábeis do último exercício social, já exigíveis e apresentados na forma da lei, que comprovem a boa situação financeira da empresa, vedada a sua substituição por balancetes ou balanços provisórios, podendo ser atualizados por índices oficiais quando encerrado há mais de 03 (três) meses da data de apresentação da proposta;

10.9.4. No caso de empresa constituída no exercício social vigente, admite-se a apresentação de balanço patrimonial e demonstrações contábeis referentes ao período de existência da sociedade;  
10.9.4.1. É admissível o balanço intermediário, se decorrer de lei ou contrato social/ estatuto social.

10.9.5. A comprovação da situação financeira da empresa será constatada mediante obtenção de índices de Liquidez Geral (LG), Solvência Geral (SG) e Liquidez Corrente (LC), superiores a 1 (um) resultantes da aplicação das fórmulas:

$$\text{LG (Liquidez Geral)} = \frac{\text{Ativo Circulante} + \text{Realizável a Longo Prazo}}{\text{Passivo Circulante} + \text{Passivo Não Circulante}}$$

$$\text{SG (Solvência Geral)} = \frac{\text{Ativo Total}}{\text{Passivo Circulante} + \text{Passivo Não Circulante}}$$

$$\text{LC (Liquidez Corrente)} = \frac{\text{Ativo Circulante}}{\text{Passivo Circulante}}$$

10.9.6. As empresas que apresentarem resultado inferior ou igual a 1 (um) em qualquer dos índices de Liquidez Geral (LG), Solvência Geral (SG) e Liquidez Corrente (LC), deverão comprovar, considerados os riscos para a Administração, e, a critério da autoridade competente, o capital mínimo ou o patrimônio líquido mínimo de 10% (dez por cento) do valor estimado da contratação ou do item pertinente.

10.9.7. As licitantes deverão apresentar comprovação, por meio de declaração, de relação de relação dos compromissos assumidos pelo licitante que importem em diminuição de sua capacidade econômico-financeira, excluídas parcelas já executadas de contratos firmados com a Administração Pública e/ ou com a iniciativa privada, vigentes na data da sessão pública de abertura desta licitação, não é superior ao Patrimônio Líquido do licitante, podendo este ser atualizado na forma já disciplinada neste Edital.

10.9.7. A declaração de que trata o item acima deverá estar acompanhada da Demonstração do Resultado do Exercício (DRE) relativa ao último exercício social, quando houver divergência percentual superior a 10% (dez por cento), para mais ou para menos, entre a declaração aqui tratada e a receita bruta discriminada na Demonstração do Resultado do Exercício (DRE), deverão ser apresentadas, concomitantemente, as devidas justificativas.

#### **10.10. Qualificação Técnica:**

10.10.1. Registro da empresa ou inscrição na entidade profissional competente – CREA ou CAU. (inciso V)

10.10.2. Comprovação de aptidão para desempenho de atividade pertinente (capacidade operacional) e compatível em características e quantidades do objeto da licitação...; Observado o disposto no caput e no § 1º do artigo 67, será admitida a exigência de atestados com quantidades mínimas de até 50% (cinquenta por cento) das parcelas de que trata o referido parágrafo, vedadas limitações de tempo e de locais específicos relativas aos atestados; A exigência de atestados será restrita às parcelas de maior relevância ou valor significativo do objeto da licitação, assim consideradas as que tenham valor individual igual ou superior a 4% (quatro por cento) do valor total estimado da contratação;

10.10.3. As especificações e quantidades de serviços exigidas para comprovação de experiência (capacidade operacional), pela licitante para o presente edital são:

DESCRIÇÃO DOS SERVIÇOS (OU SIMILAR)	QUANT	UNID
- Caixilho em alumínio de correr, sob medida	7,50	M2
- Grade de proteção para caixilhos	8,86	M2
- Tinta acrílica em massa, inclusive preparo	835,74	M2
- Fornecimento e montagem de estrutura metálica em perfil metalon, sem pintura	662,84	Kg
- Telhamento em chapa de aço com pintura poliéster, tipo sanduíche, espessura de 0,50 mm, com poliestireno expandido	82,85	M2

**10.10.4. Comprovação de vínculo profissional para realização dos serviços, compatível e pertinente com os serviços licitados, podendo se dar mediante “contrato social, registro na Carteira Profissional, ficha de empregado ou contrato de trabalho, sendo possível a contratação de profissional autônomo que preencha os requisitos e se responsabilize tecnicamente pela execução dos serviços”**

**10.10.5. Capacitação técnico-profissional: Atestado de responsabilidade técnica por execução do serviço de características semelhantes (inciso I), limitadas as parcelas de maior relevância, abaixo indicadas, do objeto da presente licitação, quais sejam:**

DESCRIÇÃO
- Caixilho em alumínio de correr, sob medida
- Grade de proteção para caixilhos
- Tinta acrílica em massa, inclusive preparo
- Fornecimento e montagem de estrutura metálica em perfil metalon, sem pintura
- Telhamento em chapa de aço com pintura poliéster, tipo sanduíche, espessura de 0,50 mm, com poliestireno expandido

**10.10.6. Serão admitidas as comprovações de aptidão através de certidões ou atestados de serviços similares de complexidade tecnológica e operacional equivalente ou superior devidamente registrada e acervada no Conselho Regional de Engenharia e Agronomia (CREA) ou Conselho de Arquitetura e Urbanismo (CAU), fornecido por pessoas jurídicas de direito público ou privado, comprovando a plena aptidão para a execução de serviços/ obras com características semelhantes ao objeto da licitação**

**10.10.6.1. Os profissionais indicados pelo licitante para fins de comprovação da capacitação técnico-profissional de que trata o item “10.10.5” deverão participar do serviço objeto da licitação, admitindo-se a substituição por profissionais de experiência equivalente ou superior, desde que aprovada pela Administração**

10.10.7. Conforme disposto no §12 do artigo 67 da Lei Federal nº 14133/2021, na documentação de que trata o item 10.10.5 do edital, não serão admitidos atestados de responsabilidade técnica de profissionais que, na forma de regulamento, tenham dado causa à aplicação das sanções previstas nos [incisos III e IV do caput do art. 156 desta Lei](#) em decorrência de orientação proposta, de prescrição técnica ou de qualquer ato profissional de sua responsabilidade.

**10.10.8. No caso de serviço público, o atestado deverá ser fornecido pelo Poder Público a quem a licitante preste ou tenha prestado serviços.**

10.10.8.1. No caso de serviço particular, o atestado poderá ser fornecido por pessoa jurídica pública ou privada a que os serviços estejam sendo ou tenham sido prestados.

10.10.8.2. O atestado deverá ser firmado por pessoa que efetivamente responda civilmente pela empresa declarante, como seu diretor, sócio-gerente ou, no caso de Poder Público, pelo responsável legal pelos serviços, devendo o signatário estar claramente identificado (nome e função).

10.10.8.3. Poderá a Administração oficial a licitante ou diligenciar a quem quer que seja, na forma do Artigo 59, § 2º, da Lei Federal nº 14133/2021 a fim de verificar a veracidade das informações contidas nos atestados, podendo requerer documentos ou informações, tais como cópia de contratos, recolhimento de tributos, dentre outros cabíveis.

**10.10.9. Indicação das instalações, aparelhamento e do pessoal técnico adequados e disponíveis para a realização do objeto da licitação, bem como da qualificação de cada um dos membros da equipe técnica que se responsabilizará pelos trabalhos.**

10.10.10. Declaração de Inidoneidade (Anexo 6 do Edital);

10.10.11. Declaração de Fato Impeditivo (Anexo 7 do edital);

10.10.12. Declaração que não emprega menor e que não possui empregados executando trabalho degradante ou forçado, observando o disposto nos incisos III e IV do art. 1º e no inciso III do art. 5º da Constituição Federal e de que não foi condenada judicialmente, com trânsito em julgado, por exploração de trabalho infantil, por submissão de trabalhadores a condições análogas às de escravo ou por contratação de adolescentes nos casos vedados pela legislação trabalhista; (Anexo 8 do edital);

10.10.13. Declaração de Responsabilidade (Anexo 10 do edital);

10.10.14. Declaração de ausência de parentesco e vínculo (Anexo 11 do edital);

10.10.15. Declaração de que cumpre as exigências de reserva de cargos para pessoa com deficiência e para reabilitado da Previdência Social, previstas em lei e em outras normas específicas (Anexo 12 do edital);

10.10.16. Comprovação de visita técnica devidamente preenchida conforme (Anexo 15 do edital) ou Declaração para empresas que optarem em não realizar a Visita Técnica conforme modelo do (Anexo 15 do edital), em papel timbrado e subscrita por representante legal que possui plena ciência das características gerais dos serviços a serem executadas e dos projetos referentes a Licitação, de forma a não poder alegar posterior desconhecimento do objeto a ser contratado;

10.11. Constatado o atendimento às exigências de habilitação fixadas no Edital, o licitante será declarado vencedor.

10.12. Após a entrega dos documentos para habilitação, não será permitida a substituição ou a apresentação de novos documentos, salvo em sede de diligência, para (Lei Federal nº 14.133/2021, art. 64 e IN 73/2022, art. 39, §4º):

10.12.1. complementação de informações acerca dos documentos já apresentados pelos licitantes e desde que necessária para apurar fatos existentes à época da abertura do certame; e

10.12.2. atualização de documentos cuja validade tenha expirado após a data de recebimento das propostas;

10.13. Na análise dos documentos de habilitação, o Agente de contratações poderá sanar erros ou falhas, que não alterem a substância dos documentos e sua validade jurídica, mediante decisão fundamentada, registrada em ata e acessível a todos, atribuindo-lhes eficácia para fins de habilitação e classificação.

10.13.1. A verificação pelo agente de contratações, em sítios eletrônicos oficiais de órgãos e entidades emissores de certidões constitui meio legal de prova, para fins de habilitação, conforme artigo 68, §1º da Lei Federal nº 14133/ 2021.

10.14. Na hipótese de o licitante não atender às exigências para habilitação, o agente de contratações examinará a proposta subsequente e assim sucessivamente, na ordem de classificação, até a apuração de uma proposta que atenda ao presente edital, observado o prazo disposto no subitem 10.13.1.

10.15. Somente serão disponibilizados para acesso público os documentos de habilitação do licitante cuja proposta atenda ao edital de licitação, após concluídos os procedimentos de que trata o subitem anterior.

10.16. A comprovação de regularidade fiscal e trabalhista das microempresas e das empresas de pequeno porte somente será exigida para efeito de contratação, e não como condição para participação na licitação (art. 4º do Decreto nº 8.538/ 2015).

10.17. Quando a fase de habilitação anteceder a de julgamento e já tiver sido encerrada, não caberá exclusão de licitante por motivo relacionado à habilitação, salvo em razão de fatos supervenientes ou só conhecidos após o julgamento.

10.18. A existência de restrição relativamente à regularidade fiscal e trabalhista não impede que a licitante qualificada como microempresa ou empresa de pequeno porte seja declarada vencedora, uma vez que atenda a todas as demais exigências do edital.

10.18.1. A declaração do vencedor acontecerá no momento imediatamente posterior à fase de habilitação.

10.19. Caso a proposta mais vantajosa seja ofertada por licitante qualificada como microempresa ou empresa de pequeno porte, e uma vez constatada a existência de alguma restrição no que tange à regularidade fiscal e trabalhista, a mesma será convocada para, no prazo de 05 (cinco) dias úteis, após a declaração do vencedor, comprovar a regularização. O prazo poderá ser prorrogado por igual período, a critério da Administração Pública, quando requerida pelo licitante, mediante apresentação de justificativa.

10.20. A não regularização fiscal e trabalhista no prazo previsto no subitem anterior acarretará a inabilitação do licitante, sem prejuízo das sanções previstas neste Edital, sendo facultada a convocação dos licitantes remanescentes, na ordem de classificação. Se, na ordem de classificação, seguir-se outra microempresa, empresa de pequeno porte com alguma restrição na documentação fiscal e trabalhista, será concedido o mesmo prazo para a regularização.

10.21. Havendo necessidade de analisar minuciosamente os documentos exigidos, o Agente de Contratações suspenderá a sessão, informando no "chat" a nova data e horário para a continuidade da mesma.

10.22. Será inabilitado o licitante que não comprovar sua habilitação, seja por não apresentar quaisquer dos documentos exigidos, ou apresentá-los em desacordo com o estabelecido neste Edital.

10.23. Nos itens não exclusivos a microempresas e empresas de pequeno porte, em havendo inabilitação, haverá nova verificação, pelo sistema, da eventual ocorrência do empate ficto, previsto nos artigos 44 e 45 da LC nº 123, de 2006, atualizada pela Lei Complementar 147/ 2014, seguindo-se a disciplina antes estabelecida para a aceitação da proposta subsequente.

10.24. O licitante provisoriamente vencedor em um lote, que estiver concorrendo em outro lote, ficará obrigado a comprovar os requisitos de habilitação cumulativamente, isto é, somando as



exigências do lote em que venceu às do lote em que estiver concorrendo, e assim sucessivamente, sob pena de inabilitação, além da aplicação das sanções cabíveis.

10.24.1. Não havendo a comprovação cumulativa dos requisitos de habilitação, a inabilitação recairá sobre os itens de menores valores cuja retiradas sejam suficientes para a habilitação do licitante nos remanescentes.

## **11. DOS RECURSOS**

11.1. Declarado o vencedor e decorrida a fase de regularização fiscal e trabalhista da licitante qualificada como microempresa ou empresa de pequeno porte, se for o caso, será concedido o prazo de no mínimo 30 (trinta) minutos, para que qualquer licitante manifeste a intenção de recorrer, de forma motivada, isto é, indicando contra qual(is) decisão(ões) pretende recorrer e por quais motivos, em campo próprio do sistema e atenderá o disposto no Artigo 165 da Lei Federal nº 14133/2021.

10.5. Havendo quem se manifeste, caberá ao Agente de Contratações verificar a tempestividade e a existência de motivação da intenção de recorrer.

10.5.1. Nesse momento o Agente de Contratações não adentrará no mérito recursal, mas apenas verificará as condições de admissibilidade do recurso.

10.5.2. A falta de manifestação motivada do licitante quanto à intenção de recorrer importará a decadência desse direito. Os recursos interpostos fora do prazo ou por outros meios que não sejam o eletrônico, no portal da licitação, não serão conhecidos.

10.5.3. Uma vez admitido o recurso, o recorrente terá, a partir de então, o prazo de 03 (três) dias úteis para apresentar as razões, pelo sistema eletrônico, ficando os demais licitantes, desde logo, intimados para, querendo, apresentarem contrarrazões também pelo sistema eletrônico, em outros 03 (três) dias úteis, que começarão a contar do término do prazo do recorrente, sendo-lhes assegurada vista imediata dos elementos indispensáveis à defesa de seus interesses.

10.6. O acolhimento do recurso invalida tão somente os atos insuscetíveis de aproveitamento.

10.7. Os autos do processo permanecerão com vista franqueada aos interessados, no endereço constante neste Edital.

## **12. DA REABERTURA DA SESSÃO PÚBLICA**

12.1. A sessão pública poderá ser reaberta:

12.1.1. Nas hipóteses de provimento de recurso que leve à anulação de atos anteriores à realização da sessão pública precedente ou em que seja anulada a própria sessão pública, situação em que serão repetidos os atos anulados e os que dele dependam.

12.1.2. Quando houver erro na aceitação do preço melhor classificado ou quando o licitante declarado vencedor não assinar o Contrato, não retirar o instrumento equivalente ou não comprovar a regularização fiscal e trabalhista, nos termos do art. 43, §1º da LC nº 123/2006, atualizada pela Lei Complementar 147/2014. Nessas hipóteses, serão adotados os procedimentos imediatamente posteriores ao encerramento da etapa de lances.

12.2. Todos os licitantes remanescentes deverão ser convocados para acompanhar a sessão reaberta.

12.2.1. A convocação se dará por meio do sistema eletrônico ("chat"), e-mail, de acordo com a fase do procedimento licitatório.

12.2.2. A convocação feita por e-mail dar-se-á de acordo com os dados contidos no **CADASTRO DO PORTAL DA PLATAFORMA BLL COMPRAS**, sendo responsabilidade do licitante manter seus dados cadastrais atualizados.

## **13. DA ADJUDICAÇÃO E HOMOLOGAÇÃO**

13.1. O objeto da licitação será adjudicado ao licitante declarado vencedor, por ato da Autoridade Competente, após a regular decisão dos recursos apresentados.

13.2. Após a fase recursal, constatada a regularidade dos atos praticados, a autoridade competente adjudicará e homologará o procedimento licitatório.

#### **14. DA GARANTIA DE EXECUÇÃO**

14.1. A contratada terá até 01 (mês) impreterivelmente, da data de homologação da licitação para prestar garantia quando optar por seguro-garantia, nos termos do §3º do Artigo 96 da Lei Federal nº 14133/2021, e de 05 (cinco) dias úteis para as demais modalidades previstas nos artigos 96 a 102, da Lei Federal nº 14.133/2021;

14.1.1. O valor da garantia, equivalente a 5% (cinco por cento) do valor do Contrato (conforme previsão no Artigo 98 da Lei Federal nº 14133/2021), a qual será restituída, após recebimento definitivo do objeto contratual, mediante requerimento, obedecidas as normas aplicáveis à espécie.

14.2. O prazo de validade da garantia, nas modalidades fiança bancária, seguro garantia ou títulos da dívida pública deverá ser de, no mínimo, o prazo de vigência contratual.

14.3. A garantia e seus reforços da CONTRATADA responderão por todas as sanções pecuniárias exigíveis após o encerramento do contrato.

14.4. A garantia prestada na modalidade seguro-garantia ou fiança bancária deve explicitar a cobertura integral do Contrato, inclusive quanto ao pagamento imediato a CONTRATANTE.

14.5. A garantia prestada deverá ser substituída automaticamente pela CONTRATADA quando da ocorrência de seu vencimento, independentemente de comunicado da CONTRATANTE, de modo a manter ininterruptamente garantido o Contrato celebrado, sob pena de incorrer nas penalidades previstas.

14.6. A garantia prestada poderá ser substituída, mediante requerimento da CONTRATADA, respeitadas as modalidades previstas.

14.7. Por ocasião do encerramento do Contrato, o que restar da garantia da execução e seus reforços, serão liberados ou restituídos após a liquidação das multas aplicadas, ou após a dedução de eventual valor de condenação da CONTRATADA.

14.8. Após o recebimento definitivo do objeto do Contrato, a CONTRATADA para requerer o levantamento da garantia deverá apresentar os seguintes documentos:

14.9. Pesquisa fonética em nome da empresa CONTRATADA, perante a Justiça do Trabalho de primeiro e segundo graus e, em havendo ações em curso contra a CONTRATADA, e estando o Município de Cajati no polo passivo da ação, a empresa deverá apresentar Certidão de Objeto e Pé atualizada das ações existentes;

14.10. Somente o contratado será responsável pelos encargos trabalhistas, previdenciários, fiscais e comerciais resultantes da execução do contrato, conforme Artigo 121 da Lei Federal nº 14133/2021.

14.11. A inadimplência do contratado em relação aos encargos trabalhistas, fiscais e comerciais não transferirá à Administração a responsabilidade pelo seu pagamento e não poderá onerar o objeto do contrato nem restringir a regularização e o uso das obras e das edificações, inclusive perante o registro de imóveis, conforme definido nos §§1º, 2º, 3º, 4º e 5º do artigo 121 da Lei Federal nº 14133/2021.

14.12. Em caso de inadimplemento pelo Contratado, fica a Seguradora obrigada a assumir e concluir o objeto do contrato conforme previsão no artigo 102 da Lei Federal nº 14133/2021.

#### **15. DO TERMO DE CONTRATO OU INSTRUMENTO EQUIVALENTES**

15.1. Após a homologação da licitação, em sendo realizada a contratação, será firmado Termo de Contrato ou emitido instrumento equivalente.

15.2. O adjudicatário terá o prazo de 03 (três) dias úteis, contados a partir da data de sua convocação, para assinar o Termo de Contrato, sob pena de decair do direito à contratação, sem prejuízo das sanções previstas neste Edital.

15.2.1. Alternativamente à convocação para comparecer perante o órgão ou entidade para a assinatura do Termo de Contrato, a Administração poderá encaminhá-lo para assinatura ou aceite da Adjudicatária, mediante correspondência postal com aviso de recebimento (AR) ou meio eletrônico, para que seja assinado ou aceito no prazo de 03 (três) dias, a contar da data de seu recebimento.

15.2.2. O prazo previsto no subitem anterior poderá ser prorrogado, por igual período, por solicitação justificada do adjudicatário e aceita pela Administração.

15.2.3. A contratada se vincula à sua proposta e às previsões contidas no edital e seus anexos;

15.3. A contratada reconhece que as hipóteses de extinção do Contrato são aquelas previstas no artigo 137 da Lei nº 14.133/2021 e reconhece os direitos da Administração previstos nos artigos 138 e 139 da mesma Lei.

15.4. O prazo de vigência da contratação é de 90 (noventa) dias.

15.5. Na assinatura do contrato, será exigida a comprovação das condições de habilitação consignadas no edital, que deverão ser mantidas pelo licitante durante a vigência do contrato.

15.6. Na hipótese do vencedor da licitação não comprovar as condições de habilitação consignadas no edital ou se recusar a assinar o contrato, a Administração, sem prejuízo da aplicação das sanções das demais cominações legais cabíveis a esse licitante, poderá convocar outro licitante, respeitada a ordem de classificação, para, após a comprovação dos requisitos para habilitação, analisada a proposta e eventuais documentos complementares e, feita a negociação, assinar o contrato.

15.7. O contrato só será assinado após o Parecer da Secretaria Municipal de Obras e Mobilidade Urbana mediante parecer sobre os documentos e condições exigidas nos itens 4 e 5 do Instrumento Contratual.

15.8. O futuro contrato, será divulgado no PNCP e disponibilizado durante a sua vigência.

15.9. A minuta do futuro Contrato se encontra no Anexo 13 do edital.

## **16. DO REAJUSTAMENTO EM SENTIDO GERAL**

16.1. Os preços inicialmente contratados são fixos e irredutíveis no prazo de um ano contado da data limite para a apresentação das propostas.

16.2. Os preços contratados poderão sofrer reajuste, aplicando-se o índice do IPC/ FIPE, cuja data-base está vinculada à data do orçamento estimado, nos termos do art. 25, §7º da Lei nº 14.133/2021, após o período de 1 (um) ano.

16.3. Considerando o prazo de validade estabelecido na Cláusula Segunda, do presente Contrato, é possível o reajustamento de preços, nas hipóteses, devidamente comprovadas, de ocorrência de situação prevista na alínea "d" do inciso II do Artigo 124 da Lei Federal nº 14.133/2021 ou de redução dos preços praticados no mercado.

16.4. Mesmo comprovada a ocorrência de situação prevista na alínea "d" do inciso II do Artigo 124 da Lei nº 14.133/21, a Administração, se julgar conveniente, poderá optar por cancelar o Contrato e iniciar outro procedimento licitatório.

16.5. Comprovada a redução dos preços praticados no mercado nas mesmas condições contratadas, e, definido o novo preço máximo a ser pago pela Administração, os fornecedores contratados serão convocados pela Prefeitura do Município de Cajati para alteração, por aditamento, do preço do Contrato.

**16.6. Eventual solicitação de reequilíbrio não vincula a execução do pedido, vez que a inadimplência do CONTRATADO ensejará as cominações estabelecidas na legislação pertinente, e ainda, poderá ensejar as medidas judiciais cabíveis.**

**17. DO RECEBIMENTO DO OBJETO E DA FISCALIZAÇÃO**

17.1. Os critérios de recebimento e aceitação do objeto e de fiscalização estão previstos no Termo de Referência – Anexo I.

17.2. A contratada deverá manter durante toda a vigência do contrato, em compatibilidade com as obrigações assumidas, todas as condições de habilitação e qualificação exigidas por ocasião da licitação.

17.3. A contratada será responsável pelos danos causados diretamente à Administração ou a terceiros em razão da execução deste Contrato, e não excluirá nem reduzirá essa responsabilidade a fiscalização ou o acompanhamento pelo contratante, conforme artigo 120 da Lei Federal nº 14133/2021.

**18. DAS OBRIGAÇÕES DA CONTRATADA**

18.1. As obrigações da Contratada são as aqui mencionadas além das estabelecidas no Termo de Referência (Anexo I).

**18.2.** Das obrigações da Contratada:

a) A Contratada assume integral responsabilidade por todos os equipamentos e materiais necessários à execução do serviço, bem como pelos profissionais empregados, inclusive pelos encargos trabalhistas, previdenciários, fiscais e comerciais incidentes ou que venham a incidir sobre o objeto do presente contrato, bem como se responsabiliza pela utilização de materiais de primeira qualidade, respondendo por esta utilização.

**Parágrafo Único** - A inadimplência da Contratada, com referência aos encargos estabelecidos nestas cláusulas, não transfere à Contratante a responsabilidade por seu pagamento, nem poderá onerar o objeto deste contrato.

b) A Contratada se obriga a submeter à aprovação da contratante todos os materiais a ser em utilizados nos serviços, antes de sua aplicação.

c) A Contratada é responsável pelos danos causados diretamente à contratante ou terceiros de sua culpa ou dolo na execução deste contrato, não excluído ou reduzido essa responsabilidade a fiscalização e acompanhamento exercido pelo representante da Contratante.

d) A Contratada se obriga a operar os equipamentos com pessoal especializado, arcando com todas as despesas com manutenção dos equipamentos, combustível, salários, encargos sociais, transporte, alimentação e estadia de seu pessoal, impostos e taxas incidentes sobre o objeto deste contrato.

e) A Contratada se obriga a fornecer os equipamentos de proteção e segurança necessários à perfeita execução dos serviços, bem como, adota procedimentos de segurança que garantam a integridade física dos seus empregados, responsabilizando-se por eventual acidente que os mesmos venham a sofrer durante a execução dos serviços, objeto desta contratação.

f) A Contratada é obrigada a reparar, corrigir, remover, reconstruir ou substituir, às suas expensas no total ou em parte, o objeto do contrato em que se verificar em vícios, defeitos ou incorreções resultantes da execução resultantes por período de até 05 (cinco) anos.

g) A Contratada se obriga a executar os serviços dentro do prazo estabelecido neste instrumento. Caso não sejam concluídos todos os serviços previstos no Termo de Referência, não será realizado o pagamento final.

h) A empresa obriga-se a manter durante a execução do contrato, em compatibilidade com as obrigações por ela assumida, todas as condições de habilitação e qualificação que são exigidas nesta licitação.

i) A Contratada deverá entregar na Prefeitura, no início dos trabalhos, a respectiva ART - Anotação de Responsabilidade Técnica junto ao CREA, devidamente preenchida e quitada.

j) A **CONTRATADA** deverá manter durante toda a execução do contrato o registro em CTPS de todos os seus funcionários;

k) A **CONTRATADA** deverá apresentar as medições com relatório fotográfico dos Serviços;



- l) Matricular os serviços no INSS e entregar à Contratante as guias de recolhimento das contribuições devidas ao INSS e ao FGTS, nos termos da legislação específica em vigor. As referidas guias serão acompanhadas em papel timbrado da Contratada, carimbada e assinada por pessoa legalmente habilitada para tal fim, atestando, sob as penas da lei, que as mesmas correspondem fielmente ao total de mão de obra empregada nos serviços contratados;
- m) Obedecer às normas de higiene e prevenção de acidentes, a fim de garantir a salubridade e a segurança no acampamento e canteiro de serviços;
- n) Arcar, sem ônus para a Contratante, com todas as despesas decorrentes de eventuais trabalhos noturnos e em domingos e feriados, inclusive as de iluminação;
- o) Responder por todo ônus e obrigações concernentes às legislações Fiscal, Previdenciária, Trabalhista e Comercial, inclusive os decorrentes de acidentes de trabalho;
- p) Responder financeiramente, sem prejuízo das medidas e outras que possam ser adotadas, por quaisquer danos causados à União, Estado, Município ou terceiros, em razão da execução dos serviços;
- q) Executar todos os serviços e instalações de acordo com os projetos, especificações e demais elementos técnicos que integram este Edital, obedecendo rigorosamente às Normas Técnicas da ABNT, bem como as determinações da Contratante;
- r) Comunicar a Fiscalização e proceder, às suas expensas, as correções necessárias, sempre que ocorrerem falhas, erros ou omissões nos projetos, especificações e demais elementos técnicos que integram este Edital, assumindo a responsabilidade pela correta execução de todos os serviços. Tais correções somente serão efetuadas com a aprovação da Fiscalização, que por sua vez consultará o(s) autor (res) do(s) projeto(s), para efeito de autorização;
- s) Manter permanentemente no local dos serviços, equipe técnica suficiente, composta pelos profissionais habilitados e de capacidade comprovada indicados na relação da equipe mínima, que assumam perante a Fiscalização, a responsabilidade técnica dos mesmos até sua entrega definitiva, inclusive com poderes para deliberar sobre qualquer determinação de emergência que se torne necessária;
- t) Reparar, corrigir, remover, reconstruir ou substituir, total ou parcialmente, às suas expensas, serviços objeto do Contrato em que se verificarem vícios, defeitos ou incorreções, resultantes da execução irregular, do emprego de materiais ou equipamentos inadequados ou não correspondentes às especificações;
- u) Apresentar na assinatura do Contrato os seguintes documentos:  
- Ficha de Registro de todos os funcionários que trabalharão no serviço referente ao objeto do Contrato;  
- PGR – Programa de Gerenciamento de Riscos;  
- PCMSO – Programa de Controle Médico de Saúde Ocupacional;  
- ASO – Atestado de Saúde Ocupacional;  
- Guias de FGTS e INSS devidamente liquidadas;  
- R.E – relação de empregados da GFIP (incluindo resumo fechamento empresa FGTS e resumo das informações à Previdência Social).
- v) Apresentar na emissão da Nota Fiscal os seguintes documentos:  
- Guias do FGTS e INSS devidamente liquidadas, referente ao mês de execução do serviço relacionado na nota fiscal.  
- R.E – relação de empregados da GFIP (incluindo resumo fechamento empresa FGTS e resumo das informações à Previdência Social).
- x) A contratada deverá apresentar mensalmente e em outra oportunidade se for solicitado, ao fiscalizador do contrato, ou a quem este indicar, cópias atualizadas das Certidões Negativas de Débito – CND, comprovante de regularidade com o INSS, Certificado de Regularidade junto ao FGTS e Certidão Negativa de Débitos Trabalhistas, bem como a Inexistência de fato impeditivo para o qual tenha concorrido a contratada.

## **19. DO PAGAMENTO**

19.1. O pagamento será efetuado mediante crédito em conta-corrente da contratada, por ordem bancária, 30 (trinta) dias após o fornecimento e emissão da Nota fiscal, devidamente atada pela CONTRATANTE.

## **20. DAS SANÇÕES ADMINISTRATIVAS PARA OS LICITANTES/ CONTRATADOS**

20.1 Comete infração administrativa, nos termos da Lei Federal nº 14.133/ 2021 e Lei nº 8.429/ 1992 a licitante/ contratada que com dolo ou culpa:

- a) deixar de entregar a documentação exigida para o certame ou não entregar qualquer documento que tenha sido solicitado pelo/ agente de contratações/ a durante o certame;
- b) Salvo em decorrência de fato superveniente devidamente justificado, não mantiver a proposta em especial quando:
  - b.1) não enviar a proposta adequada ao último lance ofertado ou após a negociação;
  - b.2) recusar-se a enviar o detalhamento da proposta quando exigível;
  - b.3) pedir para ser desclassificado quando encerrada a etapa competitiva; ou
- c) não celebrar o contrato ou não entregar a documentação exigida para a contratação, quando convocado dentro do prazo de validade de sua proposta;
- d) recusar-se, sem justificativa, a assinar o contrato, ou a aceitar a retirar o instrumento equivalente no prazo estabelecido pela Administração;
- e) der causa à inexecução parcial do contrato que cause grave dano à Administração ou ao funcionamento dos serviços públicos ou ao interesse coletivo;
- f) der causa à inexecução total do contrato;
- g) ensejar o retardamento da execução ou da entrega do objeto da contratação sem motivo justificado;
- h) apresentar declaração ou documentação falsa exigida para o certame ou prestar declaração falsa durante a licitação;
- i) apresentar documentação falsa ou prestar declaração falsa durante a execução do contrato;
- j) fraudar a licitação.
- k) praticar ato fraudulento na execução do contrato.
- l) comportar-se de modo inidôneo ou cometer fraude de qualquer natureza, em especial quando:
  - l.1) agir em conluio ou em desconformidade com a lei;
  - l.2) induzir deliberadamente a erro no julgamento;
- m) praticar atos ilícitos com vistas a frustrar os objetivos da licitação;
- n) praticar ato lesivo previsto no art. 5º da Lei nº 12.846 de 2013.

20.2. Com fulcro na Lei nº 14.133/ 2021, a Administração poderá, garantida a prévia defesa, aplicar aos licitantes e/ ou adjudicatários as seguintes sanções, sem prejuízo das responsabilidades civil e criminal:

- a) Advertência, quando o contratado der causa à inexecução parcial do contrato, sempre que não se justificar a imposição de penalidade mais grave (art. 156, §2º, da Lei nº 14.133, de 2021);
- b) multa, conforme definido nos itens 20.4, 20.5 e 20.6 do edital;
- c) Impedimento de licitar e contratar, quando praticadas as condutas descritas nas alíneas "a", "b", "c", "d", "e", "f" e "g" do item 20.1 do edital, sempre que não se justificar a imposição de penalidade mais grave (art. 156, § 4º, da Lei nº 14.133, de 2021);
- d) Declaração de inidoneidade para licitar e contratar, quando praticadas as condutas descritas nas alíneas "h", "i", "j", "k", "l", "m" e "n" do item 20.1 do edital, bem como nas alíneas "b", "c", "d",

“e”, “f” e “g”, que justifiquem a imposição de penalidade mais grave (art. 156, §5º, da Lei nº 14.133/2021), enquanto perdurarem os motivos determinantes da punição ou até que seja promovida sua reabilitação perante a própria autoridade que aplicou a penalidade.

20.3. Na aplicação das sanções serão considerados:

- a) a natureza e a gravidade da infração cometida.
- b) as peculiaridades do caso concreto
- c) as circunstâncias agravantes ou atenuantes
- d) os danos que dela provierem para a Administração Pública
- e) a implantação ou o aperfeiçoamento de programa de integridade, conforme normas e orientações dos órgãos de controle.

20.4. A multa será recolhida em percentual de 0,5% a 30% incidente sobre o valor do contrato, recolhida no prazo máximo de 10 (dez) dias úteis, a contar da comunicação oficial.

20.4.1. Para as infrações previstas no item 20.1, letras “a”, “b”, “c”, “d”, “e”, “f” e “g”, a multa será de 0,5% a 15% do valor do contrato.

20.4.2. Para as infrações previstas no item 20.1, letras “h”, “i”, “j”, “k”, “l”, “m” e “n”, a multa será de 15% a 30% do valor do contrato.

20.5. As sanções de advertência, impedimento de licitar e contratar e declaração de inidoneidade para licitar ou contratar poderão ser aplicadas, cumulativamente ou não, à penalidade de multa.

20.6. Na aplicação da sanção de multa será facultada a defesa do interessado no prazo de 15 (quinze) dias úteis, contado da data de sua intimação.

20.7. A sanção de impedimento de licitar e contratar será aplicada ao responsável em decorrência das infrações administrativas relacionadas no item 20.1, letras “a”, “b”, “c”, “d”, “e”, “f” e “g”, quando não se justificar a imposição de penalidade mais grave, e impedirá o responsável de licitar e contratar no âmbito da Administração Pública direta e indireta do ente federativo a qual pertencer o órgão ou entidade, pelo prazo máximo de 3 (três) anos.

20.8. Poderá ser aplicada ao responsável a sanção de declaração de inidoneidade para licitar ou contratar, em decorrência da prática das infrações no item 20.1, letras “h”, “i”, “j”, “k”, “l”, “m” e “n”, bem como pelas infrações administrativas previstas no item 20.1, letras “a”, “b”, “c”, “d”, “e”, “f” e “g” que justifiquem a imposição de penalidade mais grave que a sanção de impedimento de licitar e contratar, cuja duração observará o prazo previsto no art. 156, §5º, da Lei Federal nº 14.133/2021.

20.9. A recusa injustificada do adjudicatário em assinar o contrato, ou em aceitar ou retirar o instrumento equivalente no prazo estabelecido pela Administração, descrita no item 20.1, letra “c”, caracterizará o descumprimento total da obrigação assumida e o sujeitará às penalidades previstas no edital.

20.10. Os atos previstos como infrações administrativas na Lei nº 14.133/2021, ou em outras leis de licitações e contratos da Administração Pública que também sejam tipificados como atos lesivos na Lei nº 12.846 de 2013, serão apurados e julgados conjuntamente, nos mesmos autos, observados o rito procedimental e autoridade competente definidos na referida Lei (art. 159).

20.11. A personalidade jurídica do Contratado poderá ser desconsiderada sempre que utilizada com abuso do direito para facilitar, encobrir ou dissimular a prática dos atos ilícitos previstos neste Contrato ou para provocar confusão patrimonial, e, nesse caso, todos os efeitos das sanções aplicadas à pessoa jurídica serão estendidos aos seus administradores e sócios com poderes de

administração, à pessoa jurídica sucessora a ou à empresa do mesmo ramo com relação de coligação ou controle, de fato ou de direito, com o Contratado, observados, em todos os casos, o contraditório, a ampla defesa e a obrigatoriedade de análise jurídica prévia (art. 160, da Lei nº 14.133/2021).

20.12. O Contratante deverá, no prazo máximo de 15 (quinze) dias úteis, contado da data de aplicação da sanção, informar e manter atualizados os dados relativos às sanções por ela aplicadas, para fins de publicidade no Cadastro Nacional de Empresas Inidôneas e Suspensas (Cnis) e no Cadastro Nacional de Empresas Punidas (Cnep), instituídos no âmbito do Poder Executivo Federal. (Art. 161, da Lei nº 14.133, de 2021).

20.13. As sanções de impedimento de licitar e contratar e declaração de inidoneidade para licitar ou contratar são passíveis de reabilitação na forma do art. 163 da Lei nº 14.133/21.

20.14. Os débitos do contratado para com a Administração contratante, resultantes de multa administrativa e/ou indenizações, não inscritos em dívida ativa, poderão ser compensados, total ou parcialmente, com os créditos devidos pela Prefeitura do Município de Cajati – SP, deste mesmo contrato ou de outros contratos administrativos que o contratado possua com a Prefeitura do Município de Cajati - SP, na forma da Instrução Normativa SEGES/ME nº 26, de 13 de abril de 2022.

20.15. A apuração de responsabilidade relacionadas às sanções de impedimento de licitar e contratar e de declaração de inidoneidade para licitar ou contratar demandará a instauração de processo de responsabilização a ser conduzido por comissão composta por 2 (dois) ou mais servidores estáveis, que avaliará fatos e circunstâncias conhecidos e intimará o licitante ou o adjudicatário para, no prazo de 15(quinze) dias úteis, contado da data de sua intimação, apresentar defesa escrita e especificar as provas que pretenda produzir.

20.16. Caberá recurso no prazo de 15 (quinze) dias úteis da aplicação das sanções de advertência, multa e impedimento de licitar e contratar, contado da data da intimação, o qual será dirigido à autoridade que tiver proferido a decisão recorrida, que, se não a reconsiderar no prazo de 5 (cinco) dias úteis, encaminhará o recurso com sua motivação à autoridade superior, que deverá proferir sua decisão no prazo máximo de 20 (vinte) dias úteis, contado do recebimento dos autos.

20.17. Caberá a apresentação de pedido de reconsideração da aplicação da sanção de declaração de inidoneidade para licitar ou contratar no prazo de 15 (quinze) dias úteis, contado da data da intimação, e decidido no prazo máximo de 20 (vinte) dias úteis, contado do seu recebimento.

20.18. O recurso e o pedido de reconsideração terão efeito suspensivo do ato ou da decisão recorrida até que sobrevenha decisão final da autoridade competente.

20.19. A aplicação das sanções previstas neste edital não exclui, em hipótese alguma, a obrigação de reparação integral dos danos eventualmente causados à Administração Pública Municipal.

20.20. Considera-se ainda, comportamento inidôneo, entre outros, a declaração falsa quanto às condições de participação, quanto ao enquadramento como ME/ EPP ou o conluio entre os licitantes, em qualquer momento da licitação, mesmo após o encerramento da fase de lances.

**20.20.1. A relação familiar (cônjuge, companheiro ou parente em linha reta ou colateral, por consanguinidade, até o terceiro grau, ou por afinidade, até o segundo grau) com servidor público municipal ou entre os sócios das empresas licitantes, bem como a identidade de sócios entre as empresas licitantes, são elementos que podem levar à conclusão de comportamento inidôneo (conforme modelo de declaração - ANEXO XI).**

20.20.2. As licitantes deverão informar, nos termos do art. 7º, inciso III da Lei Federal 14.133/2021, se há ou não integrante do seu quadro societário que guarde **vínculo de parentesco (colateral ou por afinidade, até o terceiro grau, ou de natureza técnica, comercial, econômica, financeira, trabalhista e civil)** com servidor público municipal.

20.21. A penalidade de multa pode ser aplicada cumulativamente com as demais sanções.

20.22. A aplicação de quaisquer das penalidades previstas realizar-se-á em processo administrativo que assegurará o contraditório e a ampla defesa ao licitante/ adjudicatário,



observando-se o procedimento previsto na Lei Federal nº 14133/2021 e subsidiariamente (e no que couber) a Lei Federal nº 9.784/1999.

20.23. Se no decorrer do processo de aplicação de penalidade houver indícios de prática de infração administrativa tipificada pela Lei nº 12.846 de 2013, como ato lesivo à Administração Pública Nacional ou Estrangeira, cópias do processo administrativo, necessárias a apuração de responsabilidade da empresa deverão ser remetidas a autoridade competente, com despacho fundamentado, para ciência e decisão sobre a eventual instauração de investigação preliminar ou Processo Administrativo de Responsabilização (PAR).

20.23.1. A apuração e o julgamento das demais infrações administrativas não consideradas como ato lesivo à Administração Pública Nacional ou Estrangeira nos termos da Lei nº 12.846 de 2013, seguirão seu rito normal na unidade administrativa.

20.23.2. O processamento do PAR não interfere no seguimento regular dos processos administrativos específicos para apuração da ocorrência de danos e prejuízos à Administração Pública, resultantes de ato lesivo cometido por pessoa jurídica, com ou sem a participação de agente público.

20.24. A autoridade competente, na aplicação das sanções, levará em consideração a gravidade da conduta do infrator, o caráter educativo da pena, bem como o dano causado à Administração, observado o princípio da proporcionalidade.

20.25. O prazo para pagamento das multas será de 10 (dez) dias úteis a contar da data de recebimento da cobrança respectiva pela EMPRESA. A critério da Administração e em sendo possível, o valor devido será descontado da importância que a EMPRESA tenha a receber do MUNICÍPIO DE CAJATI. Não havendo pagamento pela EMPRESA, o valor será inscrito como dívida ativa, sujeitando-se a EMPRESA ao processo executivo.

20.26. Os valores referentes às multas e demais importâncias, quando não ressarcidas pela EMPRESA, serão atualizadas pelo IPCA-IBGE – Índice de Preços ao Consumidor Amplo, divulgado pelo Instituto Brasileiro de Geografia e Estatística, vigente à época, ou outro que legalmente o substitua ou represente, calculado pro rata die e acrescido de juros de mora de 6% (seis por cento) ao ano.

20.27. Com fundamento nos artigos 155, incisos I a III da Lei Federal nº 14.133/2021, nos casos de retardamento, de falha na execução do contrato ou de inexecução total ou parcial do objeto, a CONTRATADA poderá ser apenada, isoladamente, ou juntamente com as multas definidas no item **20.2 e seguintes do edital**.

20.27.1 A falha na execução do contrato, para fins de aplicação do quanto previsto no item 20.27, estará configurada quando a CONTRATADA se enquadrar em pelo menos uma das situações previstas na **Tabela 2**.

20.27.1.1. Os pontos serão computados a partir da aplicação da penalidade.

20.27.1.2. Sendo a infração objeto de recurso administrativo, os pontos correspondentes ficarão suspensos até o seu julgamento e, sendo mantida a penalidade, serão computados, observado o prazo de 12 (doze) meses, a contar da data da aplicação da penalidade.

20.27.1.3. Pelo descumprimento das obrigações contratuais, a Administração aplicará multas conforme a graduação estabelecida nas tabelas seguintes:

**TABELA 1**

GRAU	CORRESPONDÊNCIA
1	0,2% do valor mensal do Contrato
2	0,4% do valor mensal do Contrato
3	0,8% do valor mensal do Contrato
4	1,6% do valor mensal do Contrato

5	3,2% do valor mensal do Contrato
6	4,0% do valor mensal do Contrato
X	Odobro do valor da última multa paga referente ao mesmo item

**TABELA 2**

ITEM	DESCRICAÇÃO	GRAU
1	Permitir a presença de empregado não uniformizado ou com uniforme manchado, sujo, mal apresentado e/ ou sem crachá.	1
2	Manter empregado sem qualificação para a execução dos serviços.	1
3	Executar serviço incompleto, paliativo, provisório como por caráter permanente, ou deixar de providenciar recomposição complementar.	2
4	Fornecer informação falsa de serviço ou substituição de material licitado por outro de qualidade inferior.	2
5	Suspender ou interromper, salvo por motivo de força maior ou caso fortuito, os serviços contratuais.	6
6	Destruir ou danificar documentos por culpa ou dolo de seus agentes.	3
7	Utilizar as dependências da CONTRATANTE para fins diversos do objeto do contrato.	5
8	Recusar-se a executar serviço determinado pela FISCALIZAÇÃO, sem motivo justificado.	5
9	Permitir situação que crie a possibilidade de causar ou que cause dano físico, lesão corporal ou consequências letais.	6
10	Retirar das dependências da CONTRATANTE quaisquer equipamentos ou materiais previstos em contrato, sem autorização prévia do responsável.	1
11	Retirar funcionários ou encarregados do serviço durante o expediente, sem a anuência prévia da CONTRATANTE.	4

**Para os itens a seguir, DEIXAR de:**

12	Registrar e controlar, diariamente a assiduidade e a pontualidade de seu pessoal.	1
13	Substituir empregado que tenha conduta inconveniente ou incompatível com suas atribuições.	2
14	Manter a documentação de habilitação atualizada.	1
15	Cumprir horário estabelecido pelo contrato ou determinado pela FISCALIZAÇÃO.	1
16	Cumprir determinação formal ou instrução complementar da FISCALIZAÇÃO.	2
17	Efetuar a reposição de empregados faltosos.	2
18	Entregar o uniforme aos empregados.	1
19	Creditar os salários nas contas bancárias dos empregados, em agências localizadas na cidade local da prestação dos serviços ou em outro definido pela Administração.	1
20	Entregar ou entregar com atraso ou incompleta a documentação exigida na cláusula referente às condições de pagamento.	2
21	Apresentar notas fiscais discriminando preço e quantidade de todos os materiais utilizados mensalmente, indicando marca, quantidade total e quantidade unitária	4

22	Manter em estoque equipamento discriminados em contrato, para uso diário.	2
23	Fornecer EPIs (Equipamento de Proteção Individual) aos seus empregados e de impor penalidades àqueles que se negarem a usá-los.	2
24	Substituir os equipamentos que apresentarem defeitos e/ou apresentarem rendimento insatisfatório em até 48 horas, contadas da comunicação da CONTRATANTE.	2
25	Efetuar o pagamento de salários, vales transportes e/ou refeição, seguros, encargos fiscais e sociais, bem como arcar com quaisquer despesas diretas e/ou indiretas relacionadas à execução do contrato nas datas avençadas.	6
26	Efetuar os recolhimentos mensais das contribuições sociais da Previdência Social ou do FGTS.	6
27	Apresentar os documentos obrigatórios por ocasião da assinatura do contrato.	3
28	Apresentar os documentos obrigatórios por ocasião da apresentação da Nota Fiscal, previstos em contrato.	3
29	Apresentar, quando solicitado pela FISCALIZAÇÃO, Certidão de Regularidade do FGTS, CND das contribuições previdenciárias, CND dos tributos mobiliários do Município de Cajati, CNDT fornecida pela Justiça do Trabalho.	3
30	Apresentar, quando solicitado pela FISCALIZAÇÃO, Relação Atualizada dos Empregados, Folha de Frequência dos Empregados, Folha de Pagamento dos Empregados acompanhados dos holerites, todos, vinculados à execução contratual.	3
31	Apresentar, quando solicitado pela FISCALIZAÇÃO, cópia do protocolo de envio dos arquivos emitidos pela conectividade social (GFIP/ SEFIP).	3
32	Apresentar, quando solicitado pela FISCALIZAÇÃO, cópia da relação de trabalhadores constantes da SEFIP, cópia da guia quitada do INSS (GPS), cópia da guia quitada do FGTS (GRF), referente ao período mencionado na notificação.	3
33	Cumprir quaisquer dos itens do contrato e seus anexos não previstos nesta tabela de multas.	2
34	Cumprir quaisquer dos itens do contrato <b>de forma reincidente</b> após formalmente notificada pela unidade fiscalizadora	X

20.28. As penalidades serão obrigatoriamente registradas no Portal da Transparência, Egrégio Tribunal de Contas do Estado de São Paulo e SICAF.

## 21. DA IMPUGNAÇÃO AO EDITAL E DO PEDIDO DE ESCLARECIMENTO

21.1. Até 03 (três) dias úteis antes da abertura do certame, qualquer pessoa é parte legítima para impugnar este Edital, nos termos do artigo 164 da Lei Federal nº 14133/2021.

21.2. A impugnação poderá ser realizada por forma eletrônica, pelo e-mail [compras@cajati.sp.gov.br](mailto:compras@cajati.sp.gov.br), através da plataforma 1 Doc direcionada ao Departamento de Suprimentos ou por petição dirigida ou protocolada no Setor de Protocolo da Prefeitura do Município de Cajati – SP, localizado na Praça do Paço Municipal, nº 10 – Centro – Cajati – SP (11950-000), nos horários das 08:00 às 11:30 horas e das 13:30 às 17:00 horas.

21.3. Caberá ao Agente de Contratações, auxiliado pelos responsáveis pela elaboração deste Edital e seus anexos, decidir sobre a impugnação no prazo de até 02 (dois) dias úteis contados da data de recebimento da impugnação.

21.4. Acolhida a impugnação, será definida e publicada nova data para a realização do certame.

21.5. Os pedidos de esclarecimentos referentes a este processo licitatório deverão ser enviados ao agente de contratações, até 03 (três) dias úteis anteriores à data designada para abertura da sessão pública, exclusivamente por meio eletrônico via internet, no endereço indicado no Edital.

21.6. O agente de contratações responderá aos pedidos de esclarecimentos no prazo de 02 (dois) dias úteis, contado da data de recebimento do pedido, e poderá requisitar subsídios formais aos responsáveis pela elaboração do edital e dos anexos.

21.7. As impugnações e pedidos de esclarecimentos não suspendem os prazos previstos no certame.

21.7.1. A concessão de efeito suspensivo à impugnação é medida excepcional e deverá ser motivada pelo agente de contratações, nos autos do processo de licitação.

21.8. As respostas aos pedidos de esclarecimentos serão divulgadas pelo sistema e vincularão os participantes e a Administração.

## **22. DAS DISPOSIÇÕES GERAIS**

22.1. Da sessão pública da Concorrência divulgar-se-á Ata no sistema eletrônico.

22.2. Não havendo expediente ou ocorrendo qualquer fato superveniente que impeça a realização do certame na data marcada, a sessão será automaticamente transferida para o primeiro dia útil subsequente, no mesmo horário anteriormente estabelecido, desde que não haja comunicação em contrário, pelo agente de contratações.

22.3. Todas as referências de tempo no Edital, no aviso e durante a sessão pública observarão o horário de Brasília – DF.

22.4. No julgamento das propostas e da habilitação, o agente de contratações poderá sanar erros ou falhas que não alterem a substância das propostas, dos documentos e sua validade jurídica, mediante despacho fundamentado, registrado em ata e acessível a todos, atribuindo-lhes validade e eficácia para fins de habilitação e classificação.

22.5. A homologação do resultado desta licitação não implicará direito à contratação.

22.6. As normas disciplinadoras da licitação serão sempre interpretadas em favor da ampliação da disputa entre os interessados, desde que não comprometam o interesse da Administração, o princípio da isonomia, a finalidade e a segurança da contratação.

22.7. Os licitantes assumem todos os custos de preparação e apresentação de suas propostas e a Administração não será, em nenhum caso, responsável por esses custos, independentemente da condução ou do resultado do processo licitatório.

22.8. Na contagem dos prazos estabelecidos neste Edital e seus Anexos, excluir-se-á o dia do início e incluir-se-á o do vencimento. Só se iniciam e vencem os prazos em dias de expediente na Administração.

22.9. O desatendimento de exigências formais não essenciais não importará o afastamento do licitante, desde que seja possível o aproveitamento do ato, observados os princípios da isonomia e do interesse público.

22.10. Em caso de divergência entre disposições deste Edital e de seus anexos ou demais peças que compõem o processo, prevalecerá as deste Edital.

22.11. O Edital está disponibilizado, na íntegra, no endereço eletrônico [WWW.BLL.ORG.BR](http://WWW.BLL.ORG.BR) e [WWW.CAJATI.SP.GOV.BR](http://WWW.CAJATI.SP.GOV.BR) link Concorrências, e ainda no Portal Nacional de Contratações Públicas (PNCP).

22.12. Poderão as empresas interessadas na participação desta licitação efetuar visita técnica, comprovando que o mesmo visitou o(s) local(is) do(s) serviço(s), não sendo esta condição habilitatória para as empresas, sendo facultativa e de interesse dos próprios licitantes;

22.13. Em caso de interesse em realizar a visita técnica, o responsável da empresa deverá comparecer entre os dias 28 de junho de 2024 à 19 de julho de 2024, das 08:00 horas às 11:00 horas, na Secretaria Municipal de Obras e Mobilidade Urbana da Prefeitura Municipal de Cajati, na Praça do Paço Municipal – Centro – Cajati – SP, mediante agendamento com a Secretaria Municipal



de Obras e Mobilidade Urbana, através do Telefone (13) 3854-8700. Para a visita técnica, o responsável deverá apresentar-se munido de comprovação de fazer parte do quadro de funcionários da empresa, para, junto com a equipe técnica da Prefeitura Municipal de Cajati, proceder a visita. Deverá anexar o Atestado de Visita Técnica devidamente preenchido conforme Anexo XV do edital ou declaração de que optou em não realizar a Visita Técnica conforme modelo no mesmo Anexo XV do edital.

Integram este Edital, para todos os fins e efeitos, os seguintes anexos:

ANEXO I - Termo de Referência;  
ANEXO II – Exigências para Habilitação;  
ANEXO III – Modelo de proposta;  
ANEXO IV – Termo de Adesão – BLL  
ANEXO V – Custo pela utilização do sistema;  
ANEXO VI – Declaração Inidoneidade  
ANEXO VII – Declaração de Fato Impeditivo  
ANEXO VIII – Declaração que não emprega menor e de que não possui empregados executando trabalho degradante ou forçado, observando o disposto nos incisos III e IV do art. 1º e no inciso III do art. 5º da Constituição Federal e de que não foi condenada judicialmente, com trânsito em julgado, por exploração de trabalho infantil, por submissão de trabalhadores a condições análogas às de escravo ou por contratação de adolescentes nos casos vedados pela legislação trabalhista;  
ANEXO IX – Declaração ME/ EPP  
ANEXO X – Declaração Responsabilidade  
ANEXO XI – Declaração de ausência de parentesco e vínculo  
ANEXO XII - Declaração de que cumpre as exigências de reserva de cargos para pessoa com deficiência e para reabilitado da Previdência Social, previstas em lei e em outras normas específicas;  
ANEXO XIII – Minuta do Contrato  
ANEXO XIV – Termo de Ciência e de Notificação  
ANEXO XV - Comprovação de visita técnica devidamente preenchida conforme (Anexo 15 do edital) ou Declaração para empresas que optarem em não realizar a Visita Técnica conforme modelo do (Anexo 15 do edital), em papel timbrado e subscrita por representante legal que possui plena ciência das características gerais dos serviços a serem executadas e dos projetos referentes a Licitação, de forma a não poder alegar posterior desconhecimento do objeto a ser contratado.

**Cajati/ SP, 28 de junho de 2024.**

**ROSEMEIRE VIEIRA DOS SANTOS**  
Departamento de Suprimentos

**GABRIEL ORBELI FRANÇA**  
Secretaria Municipal de Administração e  
Gestão de Pessoas

**LUIZ HENRIQUE KOGA**  
Prefeito Municipal

**ANEXO 01**

**TERMO DE REFERÊNCIA**

**OBJETO / JUSTIFICATIVA:**

**Contratação de empresa especializada para reforma da UBS Vila Antunes, situada na Rua Antártica, nº 229 – Bairro Vila Antunes – Cajati/ SP – Convenio com o Ministério da Saúde - Proposta nº 13833213/ 0001-23001.**

Em caso de divergência existente entre as especificações dos itens que compõem o objeto descrito no site da BLL e as especificações constantes deste Termo, prevalecerão as últimas.

**CONCORRÊNCIA Nº 007/ 2024**

ITEM	DESCRIÇÃO	UNIDADE	PRAZO CONCLUSÃO	VALOR TOTAL
1	<b>Contratação de empresa especializada para reforma da UBS Vila Antunes, situada na Rua Antártica, nº 229 – Bairro Vila Antunes – Cajati/ SP – Convenio com o Ministério da Saúde - Proposta nº 13833213/ 0001-23001</b>	OBRA	90 (NOVENTA DIAS)	R\$ 396.819,48

**a) PAGAMENTO**

a.1) O pagamento será efetuado mediante crédito em conta-corrente da contratada, por ordem bancária, 30 (trinta) dias após o fornecimento e emissão da Nota fiscal, devidamente atestada pela CONTRATANTE.

a.2) As notas fiscais faturas que apresentarem incorreções serão devolvidas à Contratada e seu vencimento ocorrerá 30 (trinta) dias após a data de sua apresentação válida.

a.3) O pagamento será feito mediante crédito em conta-corrente em nome da contratada em banco por ela indicado.

a.4) As despesas para atender a esta licitação estão programadas em dotação orçamentária própria, prevista no orçamento para o exercício de 2024, na classificação abaixo:

Gestão/ Unidade: Fundo Municipal de Saúde

Fonte: Departamento de Atenção em Saúde

Elemento de Despesa: Reforma da UBS da Vila Antunes - 10.301.0028-1168

4.4.90.51 – Obras e Instalações

Fichas de Despesa: 411 e 412.

**b) LOCAL DE EXECUÇÃO E PRAZO**

b.1) A obra deverá ser efetuada de acordo com a ordem de início emitida pela Secretaria de Obras e Mobilidade Urbana, de acordo com o cronograma, por período de 90 (noventa) dias, dentro do prazo previsto no edital. O local da obra é o definido no objeto da licitação, na Rua Antártica, nº 229 – Bairro Vila Antunes – Cajati - SP.



# PREFEITURA DO MUNICÍPIO DE CAJATI

Estado de São Paulo

[www.cajati.sp.gov.br](http://www.cajati.sp.gov.br) - [compras@cajati.sp.gov.br](mailto:compras@cajati.sp.gov.br)

Divisão de Licitações e Contratos

(13) 3854-8700

[compras@cajati.sp.gov.br](mailto:compras@cajati.sp.gov.br)



## PREFEITURA DO MUNICÍPIO DE CAJATI

- ESTADO DE SÃO PAULO -

SECRETARIA MUNICIPAL DE OBRAS E  
MOBILIDADE URBANA



## ANEXO II - MAPA DE RISCO ETP – ESPAÇO SAÚDE VILA ANTUNES

*"Fundamentação: De acordo com o mapa de riscos, o contrato poderá identificar os riscos contratuais previstos e presumíveis e prever matriz de alocação de riscos, alocando-os entre contratante e contratado, mediante indicação daqueles a serem assumidos pelo setor público ou pelo setor privado, ou mesmo a serem compartilhados. (caput do art. 330 da Lei 14.133/21)"*

Assinado por 2 pessoas: PABLO ROGÉRIO CUGLIER DE LIMA e DOUGLAS PELEGRINI DE OLIVEIRA  
Para verificar a validade das assinaturas, acesse <https://cajati.1doc.com.br/verificacao/5CBE-473E-43A6-FFAE> e informe o código 5CBE-473E-43A6-FFAE



## 01. MAPEAMENTO DE RISCOS

O mapeamento de riscos permite a identificação, avaliação e gerenciamento dos riscos que possam comprometer o sucesso da contratação e da gestão contratual. Para cada risco identificado, define-se: a probabilidade de ocorrência dos eventos, os possíveis danos potenciais, possíveis ações preventivas e contingências, bem como a identificação de responsáveis por ação. Após a identificação e classificação, deve-se executar uma análise qualitativa e quantitativa dos riscos. A análise quantitativa dos riscos consiste na classificação conforme a relação entre a probabilidade e o impacto. Tal classificação resultará no nível do risco e direcionará as ações relacionadas aos riscos durante a fase de planejamento e gestão do contrato. A tabela a seguir apresenta uma síntese dos riscos de planejamento e de gestão dos serviços identificados e classificados neste documento.

RISCO	PROBALIDADE	IMPACTO
Questionamentos excessivos no certame	Baixa	Baixa
Licitação deserta	Baixa	Médio
Contratada se recusar a assinar o contrato	Baixa	Alto
Incapacidade da empresa vencedora executar o contrato	Baixa	Alto
Falência da empresa vencedora	Baixa	Alto
Fornecimento de materiais e equipamentos sem qualidade	Média	Alto
Estimativa inadequada de quantitativo do objeto a ser licitado.	Média	Alto

Tendo em vista que o mapeamento de riscos descreverá e avaliará as ameaças que possam vir a comprometer o sucesso e o objetivo da contratação, bem como definir de que forma devem ser tratadas, ela permeará todo processo de Contratação.

Assinado por 2 pessoas: PABLO ROGÉRIO CUGLIER DE LIMA e DOUGLAS PELEGRI DE OLIVEIRA  
Para verificar a validade das assinaturas, acesse <https://cajati.1doc.com.br/verificacao/5CBE-473E-43A6-FFAE> e informe o código 5CBE-473E-43A6-FFAE





**RISCOS DO PROCESSO DE CONTRATAÇÃO E DA EXECUÇÃO**

<b>Risco 01</b>	<b>Questionamentos excessivos no certame</b>
Probabilidade:	Baixa
Impacto:	Baixo
Dano:	Legitimidade do certame colocado em questão
Ação Preventiva:	<ul style="list-style-type: none"> <li>- Definir as regras gerais de contratação de forma clara no Edital e em seus anexos, atentar a legislação vigente no tocante a exigências de marcas, modelos e requisitos excludentes.</li> <li>- Adotar parâmetros já consolidados em outras licitações similares.</li> </ul>
Ação de Contingência:	-Republicação do Edital com correção dos itens alvos de impugnação.
<b>Risco 02</b>	<b>Licitação deserta</b>
Probabilidade:	Baixa
Impacto:	Médio
Dano:	Não realizar a licitação tendo que republicar o edital e abrir novo prazo para a realização do certame.
Ação Preventiva:	<ul style="list-style-type: none"> <li>- Encaminhar termo de referência durante a fase de cotação de preços para a maior quantidade de possíveis interessados em participar da licitação.</li> <li>- Distribuir o quantitativo de serviços existentes em lotes que sejam atrativos.</li> <li>- Elaborar orçamento com base nas Tabelas Oficiais de Custos, como CDHU, Sinapi, DER/SP ou Sicro</li> </ul>

Assinado por 2 pessoas: PABLO ROGÉRIO CUGLIER DE LIMA e DOUGLAS PELEGRINI DE OLIVEIRA  
Para verificar a validade das assinaturas, acesse <https://cajati.1doc.com.br/verificacao/5CBE-473E-43A6-FFAE> e informe o código 5CBE-473E-43A6-FFAE



Assinado por 4 pessoas: ROSEMEIRE VIEIRA DOS SANTOS, GABRIEL ORBELI FRANÇA, LUIZ HENRIQUE KOGA e THAIS NOVAES RIBEIRO  
Para verificar a validade das assinaturas, acesse <https://cajati.1doc.com.br/verificacao/A0B6-C718-8BCD-6973> e informe o código A0B6-C718-8BCD-6973



Ação de Contingência:	- Republicação do edital observando requisitos que poderiam ter provocado a desistência de possíveis empresas interessadas.
<b>Risco 03</b>	<b>Contratada se recusar a assinar o contrato</b>
Probabilidade:	Baixa
Impacto:	Alto
Dano:	Não concluir a licitação tendo que republicar o edital e abrir novo prazo para a realização do certame.
Ação Preventiva:	Definir punição no edital para empresa adjudicada que não assinar o contrato dentro do prazo estipulado.
Ação de Contingência:	Adjudicar novo vencedor ou promover nova contratação.
<b>Risco 04</b>	<b>Incapacidade da empresa vencedora executar o contrato</b>
Probabilidade:	Baixa
Impacto:	Alto
Dano:	Atraso nos serviços
Ação Preventiva:	-Sanções e os requisitos de qualidade que sejam condizentes com a importância dos serviços a serem prestados. - Colocar regra no Edital que, em caso de inexecução parcial ou total do contrato, a segunda colocada poderá ser habilitada. -Exigir documentação comprobatória que a licitante já prestou serviços semelhantes, ao menos em 50% do objeto pretendido. - Exigir o nível máximo de garantia contratual permitido em lei com vistas a assegurar o compromisso da empresa na prestação adequada dos serviços.

Assinado por 2 pessoas: PABLO ROGÉRIO CUGLIER DE LIMA e DOUGLAS PELEGRINI DE OLIVEIRA  
Para verificar a validade das assinaturas, acesse <https://cajati.1doc.com.br/verificacao/5CBE-473E-43A6-FFAE> e informe o código 5CBE-473E-43A6-FFAE



Ação de Contingência:	- Acompanhar com rigor o IMR, mecanismo que define, em bases compreensíveis, tangíveis, objetivamente observáveis e comprováveis, os níveis esperados de qualidade da prestação do serviço e respectivas adequações de pagamento  - Gestão/Fiscalização do contrato com aplicação de sanções previstas quando ocorrer alguma falha contratual e, em último caso, cancelar contrato e adjudicar novo fornecedor ou promover nova contratação.
<b>Risco 05</b>	<b>Falência da empresa vencedora</b>
Probabilidade:	Baixa
Impacto:	Alto
Dano:	Atraso nos serviços
Ação Preventiva:	- Exigir requisitos habilitatórios relativos à qualificação econômica – financeira.  - Exigir garantia contratual, conforme Art. 99 e 102 da Lei 14.133/2022.
Ação de Contingência:	-Adjudicar novo fornecedor ou promover nova contratação.
<b>Risco 06</b>	<b>Fornecimento de materiais sem qualidade</b>
Probabilidade:	Média
Impacto:	Alto
Dano:	Prejuízos financeiros e risco à população e ao meio ambiente.
Ação Preventiva:	Exigência de prova gráfica e controle prévio à utilização dos produtos. Exigir aprovação da fiscalização antes de aplicar o material.

Assinado por 2 pessoas: PABLO ROGÉRIO CUGLER DE LIMA e DIOGLAS PELEGRI DE OLIVEIRA  
Para verificar a validade das assinaturas, acesse <https://cajati.1doc.com.br/verificacao/5CBE-473E-43A6-FFAE> e informe o código 5CBE-473E-43A6-FFAE



Ação de Contingência:	Devolução dos materiais de baixa qualidade e aplicação de sanções.
Risco 07	<b>Estimativa inadequada de quantitativo do objeto a ser licitado.</b>
Probabilidade:	Média
Impacto:	Alto
Dano:	Risco de aditivos contratuais ou até mesmo inviabilidade de execução do contrato.
Ação Preventiva:	Elaboração de projeto executivo e orçamento com detalhamento suficiente para a perfeita compreensão do objeto a ser executado.
Ação de Contingência:	Caso as inconsistências sejam de baixa monta, promover termo aditivo dentro do permitido na legislação vigente. Caso as inconsistências sejam de grande monta, ou seja, superior ao percentual previsto na legislação, revogar o contrato e promover as adequações necessárias e ofertar o objeto em nova licitação.

### Declaração de Viabilidade

Esta equipe declara **viável** esta contratação

Justificativa da Viabilidade.

Declaramos a viabilidade desta contratação com base neste Estudo Técnico Preliminar, consoante o inciso XIII, art. 7º da IN 40 de 22 de maio de 2020, da SEGES/ME.

Assinado por 2 pessoas: PABLO ROGÉRIO CUGLIER DE LIMA e DOUGLAS PELEGRI DE OLIVEIRA  
Para verificar a validade das assinaturas, acesse <https://cajati.1doc.com.br/verificacao/5CBE-473E-43A6-FFAE> e informe o código 5CBE-473E-43A6-FFAE







# PREFEITURA DO MUNICÍPIO DE CAJATI

Estado de São Paulo

[www.cajati.sp.gov.br](http://www.cajati.sp.gov.br) - [compras@cajati.sp.gov.br](mailto:compras@cajati.sp.gov.br)

Divisão de Licitações e Contratos

(13) 3854-8700

[compras@cajati.sp.gov.br](mailto:compras@cajati.sp.gov.br)



## PREFEITURA DO MUNICÍPIO DE CAJATI

- ESTADO DE SÃO PAULO -

SECRETARIA MUNICIPAL DE OBRAS E  
MOBILIDADE URBANA



### Responsáveis

Área requisitante

Pablo Rogério Cugler de Lima

Chefe da Divisão de Administração e Informação em Saúde

Área técnica de apoio

Douglas Pelegri de Oliveira

Técnico em Edificações - CFT 36174972844

### Responsável pela formalização da Demanda

**Maria Carmen Amarante Botelho**

*Secretária Municipal de Saúde*

Assinado por 2 pessoas: PABLO ROGÉRIO CUGLER DE LIMA e DOUGLAS PELEGRINI DE OLIVEIRA  
Para verificar a validade das assinaturas, acesse <https://cajati.1doc.com.br/verificacao/5CBE-473E-43A6-FFAE> e informe o código 5CBE-473E-43A6-FFAE



#### ANEXO I

#### REATÓRIO FOTOGRÁFICO

O presente relatório visa subsidiar o Estudo Técnico Preliminar referente à Reforma da Unidade Básica de Saúde Vila Antunes.

#### INFILTRAÇÕES

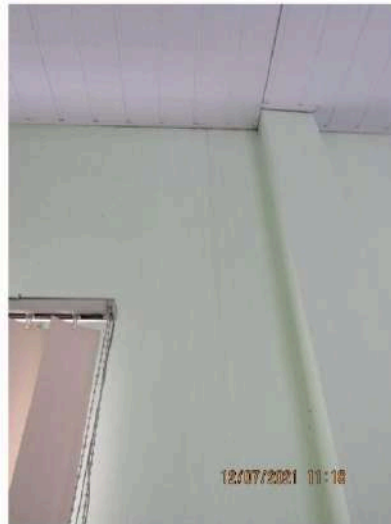

Rua Teodoro Ferreira Machado, s/n - Centro - CEP 11.950-000 - Cajati, SP  
E-mail: [saude@cajati.sp.gov.br](mailto:saude@cajati.sp.gov.br) - Telefone: (13) 3854-8500

Página 1 de 4

Assinado por 2 pessoas: PABLO ROGÉRIO CUGLER DE LIMA e DOUGLAS PELEGRINI DE OLIVEIRA  
Para verificar a validade das assinaturas, acesse <https://cajati.1doc.com.br/verificacao/50BE-473E-43AG-FAE> e informe o código 50BE-473E-43AG-FAE



#### PAREDES DESCASCADAS



#### INSTALAÇÕES ELÉTRICA E HIDRÁULICA INADEQUADA



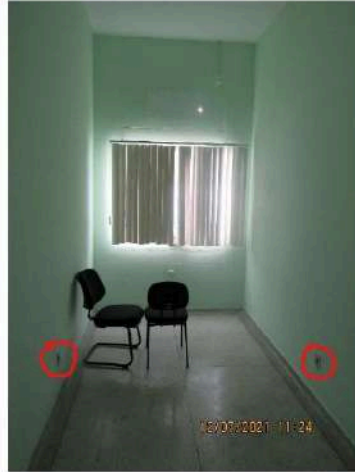

#### JANELAS ANTIGAS



Assinado por 2 pessoas: PABLO ROGÉRIO CUGLIER DE LIMA e DOUGLAS PELEGRINI DE OLIVEIRA  
Para verificar a validade das assinaturas, acesse <https://cajati.1doc.com.br/verificacao/50BE-473E-43AG-FAE> e informe o código 50BE-473E-43AG-FAE

Rua Teodoro Ferreira Machado, s/n - Centro - CEP 11.950-000 - Cajati, SP  
E-mail: [saude@cajati.sp.gov.br](mailto:saude@cajati.sp.gov.br) - Telefone: (13) 3854-8500

Página 3 de 4





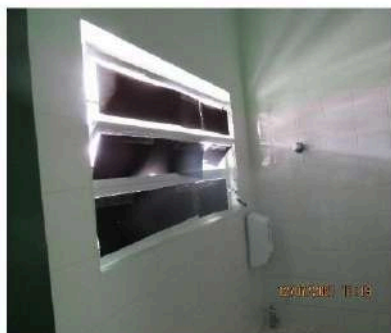

Cajati, 24 de maio de 2024

#### Responsáveis

Área requisitante

Pablo Rogério Cugler de Lima

Chefe da Divisão de Administração e Informação em Saúde

Área técnica de apoio

Douglas Pelegri de Oliveira

Técnico em Edificações - CFT 36174972844

#### Responsável pela formalização da Demanda

**Maria Carmen Amarante Botelho**  
Secretária Municipal de Saúde

Rua Teodoro Ferreira Machado, s/n - Centro - CEP 11.950-000 - Cajati, SP  
E-mail: [saude@cajati.sp.gov.br](mailto:saude@cajati.sp.gov.br) - Telefone: (13) 3854-8500

Página 4 de 4

Assinado por 2 pessoas: PABLO ROGÉRIO CUGLER DE LIMA e DOUGLAS PELEGRINI DE OLIVEIRA  
Para verificar a validade das assinaturas, acesse <https://cajati.1doc.com.br/verificacao/50BE-473E-43AG-FAAE> e informe o código 50BE-473E-43AG-FAAE





## VERIFICAÇÃO DAS ASSINATURAS



Código para verificação: 5CBE-473E-43A6-FFAE

Este documento foi assinado digitalmente pelos seguintes signatários nas datas indicadas:

- ✓ PABLO ROGÉRIO CUGLER DE LIMA (CPF 430.XXX.XXX-09) em 24/05/2024 18:17:36 (GMT-03:00)  
Papel: Parte  
Emitido por: Sub-Autoridade Certificadora 1Doc (Assinatura 1Doc)
  
- ✓ DOUGLAS PELEGRI DE OLIVEIRA (CPF 361.XXX.XXX-44) em 27/05/2024 08:57:18 (GMT-03:00)  
Papel: Parte  
Emitido por: Sub-Autoridade Certificadora 1Doc (Assinatura 1Doc)

Para verificar a validade das assinaturas, acesse a Central de Verificação por meio do link:

<https://cajati.1doc.com.br/verificacao/5CBE-473E-43A6-FFAE>



**DEMONSTRAÇÃO DA COMPOSIÇÃO DA TAXA DE BENEFÍCIOS E  
DESPESAS INDIRETAS**

	<b>Despesas indiretas</b>	
<b>AC:</b>	Taxa de administração central;	
<b>S:</b>	Taxa de seguros;	
<b>R:</b>	Taxa de riscos;	
<b>G:</b>	Taxa de garantias;	
<b>DF:</b>	Taxa de despesas financeiras;	
<b>Total Despesas Indiretas</b>		
	<b>Bonificação</b>	
<b>L:</b>	Taxa de lucro / remuneração;	
<b>Total Bonificação</b>		
	<b>Detalhe Impostos</b>	
	PIS	
	COFINS	
	ISSQN	
	CPRB	
<b>I:</b>	Taxa de incidência de impostos (PIS, COFINS, ISSQN, CPRB)	
<b>Fórmula para o cálculo do B.D.I. (benefícios e despesas indiretas)</b>		
<b>BDI =</b>	$\frac{(1 + AC + S + R + G) \times (1 + DF) \times (1 + L)}{(1 - I)}$	-1 <b>25,92%</b>

PRAÇA DO PAÇO MUNICIPAL, Nº 10 - CENTRO - CEP: 11950-000 - CAJATI/SP  
SITE: [www.cajati.sp.gov.br/site](http://www.cajati.sp.gov.br/site) | FONE: (13) 3854-8700



# PREFEITURA DO MUNICÍPIO DE CAJATI

Estado de São Paulo

[www.cajati.sp.gov.br](http://www.cajati.sp.gov.br) - [compras@cajati.sp.gov.br](mailto:compras@cajati.sp.gov.br)

Divisão de Licitações e Contratos

(13) 3854-8700

[compras@cajati.sp.gov.br](mailto:compras@cajati.sp.gov.br)



PREFEITURA MUNICIPAL DE CAJATI  
ESTADO DE SÃO PAULO

SECRETARIA MUNICIPAL DE OBRAS E MOBILIDADE URBANA



## CRONOGRAMA FÍSICO - FINANCEIRO

REFORMA DA UBS VILA ANTUNES LOCAL: RUA ANTARTICA, Nº 229 - BAIRRO VILA ANTUNES - CAJATI-SP		PRAZO PROPOSTO			DATA BASE:	
		INÍCIO: 05 dias da data da assinatura da O.S. FINAL: 90 dias a partir da data da assinatura da O.S.			junho-24	
ITEM	SERVIÇOS	UNIDADE	1º mês	2º mês	3º mês	TOTAL
			30 dias	60 dias	90 dias	
1.	SERVIÇOS PRELIMINARES	%	100%			
		R\$	7.854,88			7.854,88
2.	DEMOLIÇÕES E RETIRADAS	%	100%			
		R\$	8.496,68			8.496,68
3.	MOVIMENTO DE TERRA PARA ATERRO	%	100%			
		R\$	528,22			528,22
4.	VIGA INFERIOR - FUNDAÇÃO	%	100%			
		R\$	1.169,56			1.169,56
5.	VIGAS SUPERIORES	%	100%			
		R\$	1.036,63			1.036,63
6.	PILARES	%	100%			
		R\$	2.390,84			2.390,84
7.	RAMPA ACESSÍVEL	%		100%		
		R\$		17.088,74		17.088,74
8.	PAREDES E DIVISÓRIAS	%	100%			
		R\$	17.322,93			17.322,93
9.	FECHAMENTO EXTERNO	%			100%	
		R\$			6.386,29	6.386,29

PRAÇA DO PAÇO MUNICIPAL, Nº 10 - CENTRO - CEP: 11950-000 - CAJATI/SP  
SITE: [www.cajati.sp.gov.br/site](http://www.cajati.sp.gov.br/site) | FONE: (13) 3854-8700

1

PRAÇA DO PAÇO MUNICIPAL, Nº 10 - CENTRO - CEP: 11950-000 - CAJATI/SP  
SITE: [www.cajati.sp.gov.br/site](http://www.cajati.sp.gov.br/site) | FONE: (13) 3854-8700

Visto  
Secretaria de Assuntos  
Jurídicos







# PREFEITURA DO MUNICÍPIO DE CAJATI

Estado de São Paulo

[www.cajati.sp.gov.br](http://www.cajati.sp.gov.br) - [compras@cajati.sp.gov.br](mailto:compras@cajati.sp.gov.br)

Divisão de Licitações e Contratos

(13) 3854-8700

[compras@cajati.sp.gov.br](mailto:compras@cajati.sp.gov.br)



PREFEITURA MUNICIPAL DE CAJATI  
ESTADO DE SÃO PAULO

SECRETARIA MUNICIPAL DE OBRAS E MOBILIDADE URBANA



## CRONOGRAMA FÍSICO - FINANCEIRO

REFORMA DA UBS VILA ANTUNES LOCAL: RUA ANTARTICA, Nº 229 - BAIRRO VILA ANTUNES - CAJATI-SP		PRAZO PROPOSTO			DATA BASE:	
		INÍCIO: 05 dias da data da assinatura da O.S. FINAL: 90 dias a partir da data da assinatura da O.S.			junho-24	
ITEM	SERVIÇOS	UNIDADE	1º mês	2º mês	3º mês	TOTAL
			30 dias	60 dias	90 dias	
10.	ESQUADRIAS	%		92%	8%	
		R\$		37.690,08	3.131,54	40.821,62
11.	ALUMÍNIO	%	98%		2%	
		R\$	50.192,31		970,27	51.162,58
12.	ACABAMENTO E REVESTIMENTO	%	13%	44%	43%	
		R\$	12.898,65	44.422,34	43.130,22	100.451,21
13.	COBERTURA	%		50%	50%	
		R\$		37.531,82	37.531,82	75.063,63
14.	ACABAMENTO, LOUÇAS E METAIS	%			100%	
		R\$			27.816,03	27.816,03
15.	ALIMENTAÇÃO - REDE DE ÁGUA FRIA	%		100%		
		R\$		2.916,59		2.916,59
16.	ÁGUA FRIA - DISTRIBUIÇÃO	%		100%		
		R\$		422,11		422,11
17.	ESGOTO	%		100%		
		R\$		4.051,63		4.051,63
18.	ÁGUA PLUVIAL	%		100%		
		R\$		5.154,13		5.154,13

PRAÇA DO PAÇO MUNICIPAL, Nº 10 - CENTRO - CEP: 11950-000 - CAJATI/SP  
SITE: [www.cajati.sp.gov.br/site](http://www.cajati.sp.gov.br/site) | FONE: (13) 3854-8700

2

PRAÇA DO PAÇO MUNICIPAL, Nº 10 - CENTRO - CEP: 11950-000 - CAJATI/SP  
SITE: [www.cajati.sp.gov.br/site](http://www.cajati.sp.gov.br/site) | FONE: (13) 3854-8700

Visto  
Secretaria de Assuntos  
Jurídicos





# PREFEITURA DO MUNICÍPIO DE CAJATI

Estado de São Paulo

[www.cajati.sp.gov.br](http://www.cajati.sp.gov.br) - [compras@cajati.sp.gov.br](mailto:compras@cajati.sp.gov.br)

Divisão de Licitações e Contratos

(13) 3854-8700

[compras@cajati.sp.gov.br](mailto:compras@cajati.sp.gov.br)



PREFEITURA MUNICIPAL DE CAJATI  
ESTADO DE SÃO PAULO

SECRETARIA MUNICIPAL DE OBRAS E MOBILIDADE URBANA



## CRONOGRAMA FÍSICO - FINANCEIRO

REFORMA DA UBS VILA ANTUNES LOCAL: RUA ANTARTICA, Nº 229 - BAIRRO VILA ANTUNES - CAJATI-SP		PRAZO PROPOSTO			DATA BASE:	
		INÍCIO: 05 dias da data da assinatura da O.S. FINAL: 90 dias a partir da data da assinatura da O.S.			junho-24	
ITEM	SERVIÇOS	UNIDADE	1º mês	2º mês	3º mês	TOTAL
19.	TELEFONIA, TV E DADOS	%	30 dias	60 dias	90 dias	
		R\$		6.242,96		6.242,96
20.	ELÉTRICA	%			100%	
		R\$			4.725,66	4.725,66
21.	SERVIÇOS COMPLEMENTARES	%			100%	
		R\$	15.716,56			15.716,56
<b>TOTAL</b>		<b>R\$</b>	<b>117.607,26</b>	<b>R\$ 155.520,40</b>	<b>R\$ 123.691,83</b>	<b>R\$ 396.819,48</b>

PRAÇA DO PAÇO MUNICIPAL, Nº 10 - CENTRO - CEP: 11950-000 - CAJATI/SP  
SITE: [www.cajati.sp.gov.br/site](http://www.cajati.sp.gov.br/site) | FONE: (13) 3854-8700

3

PRAÇA DO PAÇO MUNICIPAL, Nº 10 - CENTRO - CEP: 11950-000 - CAJATI/SP  
SITE: [www.cajati.sp.gov.br/site](http://www.cajati.sp.gov.br/site) | FONE: (13) 3854-8700

Visto  
Secretaria de Assuntos  
Jurídicos



#### DOCUMENTO DE FORMALIZAÇÃO DE DEMANDA – DFD Nº 009/2024 – SMS | DAIS

##### TIPO DA DEMANDA:

- Serviços e fornecimentos contínuos (art. 6, inc. XV)
- Serviços contínuos com regime de dedicação exclusiva de mão de obra (art. 6º, inc. XVI)
- Serviços não contínuos ou contratados por escopo (art. 6º, inc. XVII)
- Serviços técnicos especializados de natureza predominantemente intelectual (Art. 6º, inc. XVIII)
- Serviço de obra e/ou engenharia**
- Aquisição de material de consumo
- Aquisição de bens e/ou materiais permanentes
- Locações
- Outro: \_\_\_\_\_

##### I – DESCRIÇÃO SUCINTA DA DEMANDA

Reforma e ampliação da USF Vila Antunes.

##### II – JUSTIFICATIVA DA NECESSIDADE DE CONTRATAÇÃO

A necessidade de reforma e ampliação da Unidade Básica de Saúde (UBS) Vila Antunes, surge como resposta essencial às demandas crescentes da população e à necessidade de alinhamento com os princípios da Política Nacional de Atenção Básica (PNAB).

A UBS desempenha um papel crucial como ponto de entrada para o Sistema Único de Saúde (SUS) na comunidade, oferecendo serviços que vão desde consultas médicas até programas de imunização. No entanto, sua estrutura atual apresenta limitações que comprometem a qualidade e eficácia dos serviços prestados, como a falta de espaço físico adequado e instalações obsoletas.

Ainda, a reforma está alinhada ao atendimento da Emenda Parlamentar 25200005, proposta 13833213000123001, que trata de transferência de recursos financeiros para financiamento da reforma/ampliação. Ao todo foram transferidos ao Fundo Municipal de Saúde o montante de R\$ 296.122,00 para financiamento da obra.

A proposta de reforma e ampliação busca modernizar as instalações físicas da UBS, incluindo a instalação de consultórios adequados, salas de vacinação conforme normas sanitárias, espaços para capacitação da equipe e banheiros adaptados para acessibilidade, entre outros. Além disso, a ampliação permitirá acomodar duas equipes de saúde da família, reduzindo o tempo de espera para consultas e aumentando a capacidade de atendimento.

A intenção com a reforma é alinhar a estrutura física com as necessidades e diretrizes estabelecidas pela PNAB de 2017, que visam aprimorar a qualidade e resolutividade dos serviços oferecidos na atenção básica. Ao investir na reforma e ampliação da UBS Vila Antunes, reafirma seu compromisso com a promoção da saúde e o bem-estar da população, buscando garantir o acesso equitativo e universal aos cuidados de saúde, conforme preconizado pelo SUS.

A USF Vila Antunes, está em processo de ampliação de equipe devido ao seu contingente populacional que atualmente possui 5.020 cadastros ativos, em contrapartida ao que é estipulado

Praça do Paço Municipal, nº 10 – Centro – CEP 11.950-000 – Cajati, SP  
E-mail: [administracao@cajati.sp.gov.br](mailto:administracao@cajati.sp.gov.br) – Telefone: (13) 3854-8700

Página 1 de 3

Assinado por 1 pessoa: MARIA CARMEN AMARANTE BOTELHO  
Para verificar a validade das assinaturas, acesse <https://cajati.1doc.com.br/verificacao/9141-CDFC-DFD0-337F> e informe o código 9141-CDFC-DFD0-337F





pela PNAB que recomenda que uma equipe possua até 3.500 pessoas vinculadas ao seu cadastro, para poder garantir um melhor acompanhamento dos indicadores de saúde. Por este motivo, a reforma e ampliação das estruturas físicas são fundamentais para possibilitar que seja possível, considerando que o prédio é antigo e necessita de várias adequações.

s de novos terrenos, o que representa uma utilização eficiente dos recursos públicos. A contratação de uma empresa especializada garantirá a execução da obra dentro dos padrões de qualidade estabelecidos, com responsabilidade técnica e ambiental.

Em resumo, representa um investimento estratégico na melhoria da atenção básica em saúde, contribuindo para fortalecer a capacidade de resposta do município às demandas de saúde da comunidade e promovendo uma atenção básica de qualidade e acessível a todos os municípios.

A reforma utilizará a área já disponível, evitando despesas adicionais com desapropriações ou aquisições de novos terrenos, o que representa uma utilização eficiente dos recursos públicos. A contratação de uma empresa especializada garantirá a execução da obra dentro dos padrões de qualidade estabelecidos, com responsabilidade técnica e ambiental.

Em resumo, a reforma e ampliação da UBS Vila Antunes representam um investimento estratégico na melhoria da atenção básica em saúde, contribuindo para fortalecer a capacidade de resposta do município às demandas de saúde da comunidade e promovendo uma atenção básica de qualidade e acessível a todos os municípios.

**III – QUANTIDADE A SER CONTRATADA (CONSIDERAR A EXPECTATIVA DE CONSUMO ANUAL)**

01 reforma e ampliação.

**IV – VALOR ESTIMADO ANUAL DA CONTRATAÇÃO OU PRORROGAÇÃO CONTRATUAL**

O valor estimado a solução é de R\$ 296.122,00. Conforme recursos disponíveis para financiamento da obra.

**V – INDICAÇÃO DA DATA PRETENDIDA PARA A CONCLUSÃO DA CONTRATAÇÃO**

Praça do Paço Municipal, nº 10 – Centro – CEP 11.950-000 – Cajati, SP  
E-mail: [administracao@cajati.sp.gov.br](mailto:administracao@cajati.sp.gov.br) – Telefone: (13) 3854-8700

Página 2 de 3

Assinado por 1 pessoa: MARIA CARMEN AMARANTE BOTELHO  
Para verificar a validade das assinaturas, acesse <https://cajati.1doc.com.br/verificacao/9141-CDFC-DFD0-337F> e informe o código 9141-CDFC-DFD0-337F





## ESTUDO TÉCNICO PRELIMINAR

### INTRODUÇÃO

O presente documento caracteriza a primeira etapa da fase de planejamento e apresenta os devidos estudos para a contratação de solução que atenderá à necessidade abaixo especificada.

O objetivo principal é estudar detalhadamente a necessidade e identificar no mercado a melhor solução para supri-la, em observância às normas vigentes e aos princípios que regem a Administração Pública.

### 1. DESCRIÇÃO DA NECESSIDADE

*"Fundamentação: Descrição da necessidade da contratação, considerado o problema a ser resolvido sob a perspectiva do interesse público. (Inciso I do § 1º do art. 18 da Lei 14.133/2021 e art. 7º, inciso I da IN 40/2020)."*

A Prefeitura Municipal de Cajati, por meio da Secretaria Municipal de Saúde, tem como responsabilidade primordial prover as condições necessárias para promover, proteger e restabelecer a saúde da população, visando reduzir enfermidades, controlar doenças endêmicas e parasitárias, e aprimorar a vigilância sanitária, com o objetivo de proporcionar uma melhor qualidade de vida aos municípios.

Nesse contexto, a Atenção Básica tem se firmado progressivamente como a porta de entrada preferencial para o Sistema Único de Saúde (SUS), constituindo o ponto de partida para a organização dos sistemas locais de saúde. As equipes de Atenção Básica realizam ações de promoção da saúde, prevenção, tratamento, reabilitação e manutenção da saúde da comunidade.

A responsabilidade de acompanhar as famílias impõe às equipes de saúde da família o desafio de ultrapassar os tradicionais limites da atenção básica no Brasil, especialmente no âmbito do SUS.

Assim, um dos desafios atuais e institucionais da Secretaria Municipal de Saúde é expandir e aprimorar a atenção básica no contexto brasileiro, através da ampliação e estruturação das redes de Unidades Básicas de Saúde, possibilitando a atuação das equipes na perspectiva da saúde familiar.

Partindo do conceito de Atenção Básica, compreende-se que a função da Unidade Básica de Saúde (UBS)/(USF), independentemente de suas estratégias organizacionais, é desenvolver ações de prevenção, promoção e recuperação da saúde, intervindo direta e indiretamente no processo saúde-doença da população, com base nos princípios de integralidade, equidade e universalidade, além de fortalecer a participação e controle social em prol da vigilância à saúde e da qualidade de vida da comunidade.

Para planejar e oferecer ações de saúde de qualidade à população, é essencial contar com uma estrutura física adequada que possibilite a realização



das atividades de saúde, garantindo a segurança tanto da população atendida quanto dos profissionais que ali trabalham.

A estrutura da Unidade Básica de Saúde deve estar alinhada com as atividades desenvolvidas pela equipe de saúde da família, sendo capaz de atender à demanda espontânea e às necessidades de saúde da população da área de abrangência.

É fundamental que a estrutura física da UBS/USF não constitua um obstáculo para a mudança das práticas em saúde das equipes de saúde da família. Assim, a arquitetura das unidades de saúde deve integrar-se ao ambiente local, respeitando os valores da comunidade, facilitando o acesso e garantindo a identificação clara das unidades.

É preciso também que a estrutura da UBS/USF contemple aspectos como instalações elétricas e hidráulicas adequadas, ventilação, iluminação, fluxo de usuários e facilidades de limpeza e desinfecção, de modo a promover um ambiente propício para a prestação de serviços de saúde.

Considerando o atual cenário da saúde no município de Cajati, com uma população de 28.515 habitantes, onde a cobertura da Estratégia Saúde da Família (ESF) atinge cem por cento, é imprescindível garantir que os serviços de saúde oferecidos estejam alinhados com a Política Nacional de Atenção Básica (PNAB) de 2017.

A UBS Vila Antunes realiza, em média, 385 consultas médicas por mês, segundo dados dos últimos 12 meses. Esse volume a torna um equipamento essencial para atender às necessidades da comunidade. No entanto, a estrutura da unidade enfrenta diversos problemas que exigem soluções urgentes. Esses problemas se devem à idade da construção, um prédio antigo que não acompanhou as mudanças na legislação. A unidade apresenta diversos problemas estruturais de longa data que necessitam de reforma, como infiltrações, fissuras, paredes descascadas, tomadas antigas, janelas antigas, piso desnivelado e instalações elétricas inadequadas. Incluímos no Anexo I um Relatório Fotográfico documentando as avarias encontradas na edificação.

As infiltrações são constantes, principalmente na sala dos Agentes Comunitários de Saúde e na sala de triagem ao lado da recepção. Essas infiltrações causaram a avaria de diversos prontos físicos do arquivo da unidade, necessitando sua transferência para outro prédio. Além disso, o computador utilizado pela triagem também foi danificado pelas goteiras.

Conforme pode ser visto no Anexo I, toda a estrutura externa necessita de reformas, e há pontos internos que também precisam de reparos e pintura. As tomadas ainda são do padrão antigo (10A e com apenas dois pinos), e a instalação hidráulica apresenta vazamentos devido ao desgaste natural dos materiais, como os sifões das pias. As janelas, de padrão antigo, não possuem mais funcionalidade nas alavancas de abertura, exigindo sua substituição por modelos mais atuais que facilitem a abertura e garantam segurança.

Conforme apresentado, a unidade apresenta diversos problemas estruturais que exigem reparos. Diante disso, este estudo tem como objetivo



analisar a solução mais adequada para a administração pública. Ressalta-se que, além dos aspectos subjetivos descritos neste levantamento das necessidades, há elementos técnicos que serão considerados na avaliação da viabilidade da reforma.

## 2. REQUISITOS DA CONTRATAÇÃO

*"Fundamentação: Descrição dos requisitos necessários e suficientes à escolha da solução. (Inciso III do § 1º do art. 18 da Lei 14.133/2021 e Art. 7º, inciso II da IN 40/2020)."*

Os serviços serão prestados por empresa especializada no ramo, devidamente regulamentada e autorizada pelos órgãos competentes, em conformidade com a legislação vigente e padrões de sustentabilidade exigidos nesse instrumento e no futuro termo de referência.

A Concorrência terá por fundamento legal o regramento disposto no art.2º, inciso VI da Lei n.º 14.133/2021.

Para a presente contratação será elaborado Projeto Executivo com os elementos necessários e suficientes, com nível de precisão adequado para definir e dimensionar a obra, que assegure a viabilidade técnica e o adequado tratamento do impacto ambiental do empreendimento, de modo a possibilitar a avaliação do custo da obra e a definição dos métodos e do prazo de execução.

### 2.1. REQUISITOS TÉCNICOS PARA CONTRATAÇÃO

- a) Definição do local de execução dos serviços, a saber: endereço indicado no Objeto deste documento;
- b) Definição dos serviços a serem executados, dos materiais a serem aplicados e/ou substituídos, de acordo com as determinações dos projetos, dos memoriais descritivos e das especificações técnicas, a serem atendidas pela Contratada;
- c) Definição da metodologia executiva a ser adotada, de acordo com as normas técnicas vigentes e recomendações dos fabricantes;
- d) Definição do orçamento e do prazo de execução da obra, com detalhamento de marcos intermediários e finais das etapas, definidos no cronograma físico-financeiro da obra;
- e) Empresa de engenharia/arquitetura para execução da obra, conforme quantitativos previstos nos projetos;
- f) Certidão de registro/quituação da contratada junto ao CREA/CAU, da qual deverá constar os nomes dos profissionais que poderão atuar como responsáveis técnicos pelos serviços a serem executados, conforme disciplina a Resolução 425/98 do CONFEA, artigo 4º, parágrafo único;
- g) Comprovação de aptidão técnica, consistente na apresentação de uma ou mais certidões de acervo técnico expedidas pelo CREA/CAU, em nome

dos profissionais que exercerão a função de responsáveis técnicos, comprovando a execução de obra ou serviço com características similares ao objeto a ser contratado, mediante apresentação de Atestado de Capacidade Técnico profissional;

h) Apresentação, por parte da contratada, de Atestado de Capacidade Técnico operacional, comprovando a realização de obras ou serviços com características similares ao objeto a ser contratado. A comprovação do atestado de capacidade técnico operacional será mediante apresentação de Atestados emitidos por pessoa jurídica de direito público ou privado devidamente registrada no CREA ou CAU;

i) Definição de cláusulas e condições para a execução dos serviços que possibilitem à contratada efetivar o planejamento para a execução dos serviços em conformidade com a logística e infraestrutura existentes no mercado, e, dessa forma, possibilitar a obtenção de preços mais competitivos para a contratação;

j) Cumprimento, por parte da contratada, de Plano de Gerenciamento de Resíduos, garantindo o correto descarte dos resíduos segundo sua classe.

## 2.2. REQUISITOS DE SUSTENTABILIDADE

Os serviços prestados pela empresa contratada deverão fundamentar-se no uso racional de recursos e equipamentos, de forma a evitar e prevenir o desperdício de insumos e material consumidos, bem como a geração de resíduos, além do desperdício de água e consumo excessivo de energia. Sempre que possível fazer uso de energia renovável.

A contratada deverá ter pleno conhecimento e se responsabilizar pelo trabalho seguro das pessoas envolvidas no manuseio de ferramentas, equipamentos e produtos inflamáveis, conforme legislação em vigor do Ministério do Trabalho. Esta também se responsabilizará por ações e/ou omissões sobre os resíduos e rejeitos sólidos, líquidos e derivados, nos locais da obra, removendo e promovendo a devida destinação.

## 2.3. REQUISITOS NORMATIVOS QUE DISCIPLINAM OS SERVIÇOS A SEREM CONTRATADOS

a) Lei nº 14.133, de 1º de abril de 2021, Lei de Licitações e Contratos Administrativos;

b) Normas da ABNT e das legislações pertinentes para execução de todos os serviços aplicáveis na execução da obra, inclusive no que tange a qualidade dos materiais;

c) Lei nº 5.194, de 24 de dezembro 1966, que regula o exercício das profissões de Engenharia e dá outras providências;



d) Lei nº 12.378/2010 regula o exercício da Arquitetura e cria o Conselho de Arquitetura e Urbanismo do Brasil (CAU/BR) e das Unidades da Federação (CAU/UF);

e) Lei nº 6.496, de 07 de dezembro de 1977, que institui a “Anotação de Responsabilidade Técnica” na prestação de serviços de Engenharia, autoriza a criação, pelo Conselho Federal de Engenharia, Arquitetura e Agronomia – CONFEA, de uma mútua de assistência profissional, e dá outras providências;

f) Resolução CONAMA nº 307, de 05 de julho de 2002, que estabelece diretrizes, critérios e procedimentos para a gestão dos resíduos da construção civil.

### 3. LEVANTAMENTO DE MERCADO

*“Fundamentação: Levantamento de mercado, que consiste na prospecção e análise das alternativas possíveis, e justificativa técnica e econômica da escolha do tipo de solução a contratar. (Inciso V do § 1º do art. 18 da Lei 14.133/2021 e Art. 7º, inciso III da IN 40/2020).”*

Trata-se de objeto de convênio formalizado entre o Município de Cajati e o Governo do Estado de São Paulo publicado por meio da Portaria GM/MS Nº 1.313, de 18 de setembro de 2023.

Como relatado acima, a reforma da unidade de saúde do bairro Vila Antunes é imprescindível para continuidade da assistência em saúde de forma adequada e segura para a população e os profissionais.

Logo, não se aplica especificamente para estudo de mercado por não haver alternativas de soluções distintas economicamente viáveis para o objeto proposto, considerando ainda o repasse financeiro da união já destinados à execução de obras de reforma de Unidade Básica de Saúde, sendo assim, não podendo ser utilizado para outra solução distinta.

### 4. DESCRIÇÃO DA SOLUÇÃO COMO UM TODO

*“Fundamentação: Descrição da solução como um todo, inclusive exigências relacionadas a manutenção e à assistência técnica, quando for o caso, acompanhada das justificativas técnica e econômica da escolha do tipo de solução. (Inciso VII do § 1º do art. 18 da Lei 14.133/2021 e Art. 7º, inciso IV da IN 40/2020).”*

Ao contemplar a contratação de uma empresa especializada para realizar essa reforma, o objetivo é proporcionar uma infraestrutura moderna e adequada, que permita uma redistribuição mais eficiente dos serviços de saúde, otimizando a cobertura da população assistida. Dessa forma, a UBS será capaz de oferecer uma gama mais completa de serviços, de acordo com as normas sanitárias vigentes.

A reforma da UBS deverá incluir, banheiros adaptados para garantir acessibilidade, uma área apropriada para alimentação da equipe, além de espaços de espera e recepção confortáveis e acolhedores para os usuários. A

intervenção deverá ter elementos que serão definidos em projeto básico e executivo, prevendo inicialmente os seguintes pontos:

- Reforma interna em algumas salas;
- Adequação de banheiros à acessibilidade;
- Manutenção/reforma no telhado;
- Troca das esquadrias;
- Reparos gerais;
- Pintura geral do prédio.

As obras deverão ter o padrão de qualidade bom e apresentar a melhor prática executiva, com elementos que apresentem vantagens para a contratação e com a caracterização devidamente detalhada no Projeto executivo e Termo de Referência.

#### 5. ESTIMATIVA DAS QUANTIDADES

*"Fundamentação: Estimativa das quantidades a serem contratadas, acompanhada das memórias de cálculo e dos documentos que lhe dão suporte, considerando a interdependência com outras contratações, de modo a possibilitar economia de escala (Inciso IV do § 1º do art. 18 da Lei 14.133/2021 e Art. 7º, inciso V da IN 40/2020)."*

Por se tratar de reforma, as quantidades previstas serão resultado do programa de necessidades estabelecido, vistoria prévia técnica do imóvel, levantamento detalhado dos serviços e as quantidades dos mesmos, elaboração dos projetos técnicos detalhados, somados aos memoriais de especificações de serviços, elaborado por equipe técnica devidamente capacitada, que resultará no orçamento completo da obra a ser executada, inclusive com o valor final de referência da contratação.

#### 6. ESTIMATIVA DO PREÇO DA CONTRATAÇÃO

*"Fundamentação: Estimativa do valor de contratação, acompanhada dos preços unitários referenciais, das memórias de cálculo e dos documentos que lhe dão suporte, que poderão constar de anexo classificado, se a administração optar por preservar o seu sigilo até a conclusão da licitação. (Inciso VI do § 1º do art. 18 da Lei 14.133/2021 e Art. 7º, inciso VI da IN 40/2020)."*

Para estimar o preço da contratação, foi analisado o valor do CUB (custo unitário básico) de acordo com o SINDUSCON-SP (Sindicato da Indústria da Construção Civil do Estado de São Paulo).

O Custo Unitário Básico (CUB) é o índice oficial que reflete a variação dos custos das construtoras, de uso obrigatório nos registros de incorporação dos empreendimentos imobiliários e um importante termômetro na variação dos custos de mão de obra e serviços.

*"O CUB global da indústria da construção do Estado de São Paulo é calculado pelo SindusCon-SP e a FGV (Fundação Getúlio Vargas)."*



Segundo o último boletim publicado pelo SINDUSCON-SP, no mês de abril de 2024, o custo médio do metro quadrado de construção no Estado de São Paulo foi de R\$ 2.355,17/m<sup>2</sup> (R1-N).

Para o cálculo do CUB, com base na NBR 12.721/2006, fica determinado que não devem entrar nesse cálculo: fundações, submuros, paredes-diafragma, tirantes, rebaixamento de lençol freático, elevadores, equipamentos e instalações, como fogões, aquecedores, bombas de recalque, incineração, ar-condicionado, calefação, ventilação e exaustão, projetos arquitetônicos, estruturais, de instalação e especiais, remuneração do construtor e do incorporador, entre outros.

Portanto, com base nestas informações, podemos chegar nos seguintes valores:

Valor da obra = (CUB x área a construir) x (1+BDI).

V.obra = (2.355,17 x 404,68) x (1+25%)

**Observação:** BDI adotado de 25% para construção de edificação atendendo a Sumula do TCU 2622/2013."

V.obra = R\$ 1.191.362,74

De acordo com algumas publicações, como pode ser observado no site <https://www.uol.com.br/universa/listas/qual-percentual-medio-do-orcamento-corresponde-a-cada-etapa-da-obra.htm>, os percentuais de custos da edificação ficam assim dispostos:

Serviços preliminares: até 3%

Fundações: de 3% a 7%

Estrutura: de 12% a 20%

Fechamentos: de 10% a 19%

Cobertura: de 3% a 5%

Instalações elétricas: 8%

Instalações hidráulicas: de 9% a 12%

Acabamentos internos e externos: de 20% a 38%

Limpeza, retoques e arremates: de 1% a 2%

Portanto, para se ter uma base dos custos dos serviços que serão executados, devemos adotar os índices acima para cada atividade, conforme demonstrado abaixo:

- Serviços preliminares: adotamos 1%, logo o custo estimado será de R\$ 1.191.362,74 x 1% = R\$ 11.913,63.
- Fechamentos: será necessário remover algumas paredes, executar outras e trocar algumas das esquadrias, no que estimamos o valor de 10%, logo o custo estimado será de R\$ 1.191.362,74 x 10% = R\$ 119.136,27.

- Cobertura: estimamos que será necessário intervir em aproximadamente 40% da área do telhado, logo, adotamos o valor proporcional de 2%: R\$ 1.191.362,74 x 2% = R\$ 23.827,25.
- Instalações Elétricas: estimamos um valor de 1% para a adequação das tomadas ao padrão vigente: R\$ 1.191.362,74 x 1% = R\$ 11.913,63.
- Instalações hidráulicas: deverá ser executado sistema de drenagem de águas pluviais e adequação em dois banheiros, o qual estimamos em 5%, logo o custo estimado será de: R\$ 1.191.362,74 x 5% = R\$ 59.568,14.
- Acabamentos internos e externos: a reforma não abrangerá todas as áreas da edificação, mas será necessário a pintura de todo o prédio, assim, estimamos o percentual de 11%, portanto o custo será de: R\$ 1.191.362,74 x 11% = R\$ 131.049,90.
- Limpeza, retoques e arremates: estimamos 1% para arremates e limpeza final da obra, portanto o custo estimado ficou em: R\$ 1.191.362,74 x 1% = R\$ 11.913,63.

Diante dos levantamentos que foram estimados, chegamos aos seguintes valores:

Serviços preliminares:.....	R\$ 11.913,63
Fechamentos:.....	R\$ 119.136,27
Cobertura:.....	R\$ 23.827,25
Instalações elétricas:.....	R\$ 11.913,63
Instalações hidráulicas:.....	R\$ 59.568,14
Acabamentos internos e externos:.....	R\$ 131.049,90
Limpeza, retoques e arremates:.....	R\$ 11.913,63

Total estimado para a reforma: **R\$ 369.322,45**. Como se trata de um valor estimado, pode ocorrer uma variação de até 10% para mais ou para menos. Portanto, dentro dos parâmetros adotados, o valor máximo estimado da construção será de:

**R\$ 406.254,70 (trezentos e noventa e três mil, cento e quarenta e nove reais e setenta centavos).**

*O valor estimado deverá ser melhor detalhado com orçamento quantitativo, apresentados em planilha orçamentária que serão elaborados por equipe técnica devidamente capacitada, que resultará no orçamento completo da obra a ser executada, inclusive com valor final de referência da contratação, que deverá compor a documentação do Projeto Básico, Projeto Executivo e Termo de Referência.*



## 7. JUSTIFICATIVA PARA PARCELAMENTO

*"Fundamentação: Justificativa para o parcelamento ou não da solução, se aplicável. (Inciso VIII do § 1º do art. 18 da Lei 14.133/2021 e Art. 7º, inciso VII da IN 40/2020)."*

Por se tratar de um único lote/serviço, o parcelamento do objeto não se aplica.

O estudo técnico foi desenvolvido para que possamos obter uma solução seguindo todos os critérios exigidos por lei, para que haja seleção de empresa da área da construção civil, especializada em obra equivalente ao objeto deste pedido, e que tenha capacidade e competência capaz de atender as necessidades.

Cabe destacar que executar serviços de forma individual, caso uma contratada não consiga concluir a obra, o objeto por si só ficará inútil, como por exemplo, executar a fundação em separado, caso a contratada não execute o objeto, terá comprometido a execução de toda a obra, haja visto que a fundação é item fundamental para continuidade da obra, caso a contratada não execute a fundação, não será possível continuar a obra.

Portanto recomendamos que a contratação ocorra de forma única, sem fracionamento.

## 8. CONTRATAÇÕES CORRELATAS/INTERDEPENDENTES

*"Fundamentação: Contratações correlatas e/ou interdependentes. (Inciso XI do § 1º do art. 18 da Lei 14.133/2021 e Art. 7º, inciso VIII da IN 40/2020)."*

A princípio, não existem em andamento contratações correlatas ou interdependentes que venham a interferir ou merecer maiores cuidados no planejamento da futura contratação.

## 9. ALINHAMENTO COM O PLANO ANUAL DE CONTRATAÇÕES (PAC)

*"Fundamentação: Demonstração do alinhamento entre a contratação e o planejamento do órgão ou entidade, identificando a previsão no Plano Anual de Contratações ou, se for o caso, justificando a ausência de previsão. (Inciso II do § 1º do art. 18 da Lei 14.133/2021 e Art. 7º, inciso IX da IN 40/2020)."*

O Plano Anual de Contratações da Prefeitura Municipal de Cajati ainda não foi oficialmente implementado e divulgado. No entanto, foi recebido recursos financeiros da união no valor de R\$ 296.122,00, destinados a reforma da referida USF, sob o número de proposta 13833213000123001, para a realização da obra ou solução em questão neste exercício de 2024.



## 10. MAPA DE RISCO

*"Fundamentação: De acordo com o mapa de riscos, o contrato poderá identificar os riscos contratuais previstos e presumíveis e prever matriz de alocação de riscos, alocando-os entre contratante e contratado, mediante indicação daqueles a serem assumidos pelo setor público ou pelo setor privado, ou mesmo a serem compartilhados. (caput do art. 330 da Lei 14.133/21)".*

O mapa de risco foi desenvolvido pela equipe de engenharia da Secretaria de Obras e Mobilidade Urbana com o objetivo de identificar potenciais riscos para a execução do contrato, conforme detalhado no Anexo II deste estudo.

## 11. DEMONSTRAÇÃO DOS RESULTADOS PRETENDIDOS

*"Fundamentação: Demonstrativo dos resultados pretendidos em termos de economicidade e de melhor aproveitamento dos recursos humanos, materiais e financeiros disponíveis. (Inciso IX do § 1º do art. 18 da Lei 14.133/2021 e Art. 7º, inciso X da IN 40/2020)."*

O investimento em infraestrutura e ampliação dos serviços de atenção básica desempenha um papel crucial na promoção da qualidade de vida e bem-estar da população. Neste sentido, a presente tese se propõe a analisar e justificar a importância da reforma da Unidade Básica de Saúde (UBS) "Vila Antunes", como uma medida estratégica para fortalecer a atenção primária à saúde e atender às crescentes demandas da comunidade local.

A Atenção Básica de Saúde tem sido reconhecida como a porta de entrada preferencial para o Sistema Único de Saúde (SUS), desempenhando um papel fundamental na promoção da saúde, prevenção de doenças e no cuidado integral à população. Nesse contexto, a UBS desempenha um papel central ao oferecer serviços essenciais à comunidade, como consultas médicas, vacinação, acompanhamento pré-natal, entre outros.

No entanto, a infraestrutura atual da UBS "Vila Antunes" apresenta limitações que comprometem a qualidade e eficácia dos serviços prestados. Diante disso, a proposta de reforma surge como uma resposta necessária para suprir essas lacunas e garantir o acesso equitativo e universal aos cuidados de saúde.

Ao alinhar os serviços de saúde oferecidos com as diretrizes da Política Nacional de Atenção Básica (PNAB), a reforma da UBS "Vila Antunes" contribuirá para aprimorar a qualidade e resolutividade dos serviços, promovendo a prevenção, diagnóstico precoce e tratamento de diversas doenças. Essa iniciativa reforça o compromisso do município de Cajati com a promoção da saúde e o bem-estar de sua população, seguindo os princípios do SUS.

Em síntese, a reforma da UBS "Vila Antunes" em Cajati representa um investimento estratégico na melhoria da qualidade da atenção básica em saúde. Ao proporcionar uma infraestrutura moderna e adequada, a UBS estará mais bem preparada para atender às demandas da população, promovendo uma atenção básica de qualidade e contribuindo para a promoção da saúde e bem-



estar dos munícipes. Portanto, é fundamental que essa iniciativa seja implementada como parte integrante da política de saúde do município, visando garantir o acesso equitativo e universal aos cuidados de saúde, conforme preconizado pelo SUS. A contratação deve ter resultados positivos, com a melhor prática de execução dos serviços, de acordo com o Projeto Executivo, mantendo-se o padrão de qualidade, ou superior do que será definido em projeto.

A empresa contratada deverá atender todos os requisitos estabelecidos no Edital de Licitação, Termo de Referência e Projeto executivo.

A contratação deve ter resultados positivos, com a melhor prática de execução dos serviços, de acordo com o Projeto Executivo, mantendo ou superando o padrão de qualidade que será definido em projeto.

## 12. PROVIDÊNCIAS PRÉVIAS AO CONTRATO

*"Fundamentação: Providências a serem adotadas pela Administração previamente à celebração do contrato, inclusive quanto à capacitação de servidores ou de empregados para fiscalização e gestão contratual ou adequação do ambiente da organização. (Inciso X do § 1º do art. 18 da Lei 14.133/2021 e Art. 7º, inciso XI da IN 40/2020)."*

Visando a correta execução do contrato, a administração deverá executar minimamente as seguintes ações antes de contratação:

- Definição do programa de necessidades, elencando as ações de projeto e obra a serem realizados;
- Elaboração do Projeto Básico e executivo, contendo o conjunto de elementos necessários e suficientes, com nível de precisão adequado para definir e dimensionar a obra ou o serviço, ou o complexo de obras ou de serviços objeto da licitação, elaborado com base nas indicações dos estudos técnicos preliminares, que assegure a viabilidade técnica e o adequado tratamento do impacto ambiental do empreendimento e que possibilite a avaliação do custo da obra e a definição dos métodos e do prazo de execução;
- Como se trata de obra de engenharia, não é necessário a elaboração o Termo de Referência;
- Elaboração do Edital de Licitação;

Para o processamento da Concorrência Eletrônica e execução do contrato caberá a CONTRATANTE:

- a) fornecer as informações técnicas, por meio do Projeto Básico e Executivo e seus anexos, acerca da execução do objeto.
- b) quanto a realização do contrato, exigir o cumprimento de todas as obrigações assumidas pela CONTRATADA, de acordo com as cláusulas contratuais e nos termos da proposta apresentada.
- c) Deverá a CONTRATANTE acompanhar e fiscalizar os serviços, por servidor ou comissão especialmente designada.
- d) constatadas irregularidades deverão notificar a CONTRATADA por escrito acerca das eventuais ocorrências.

No processo licitatório deverá a licitante observar as regras estabelecidas pela Lei nº 14.133 de 2021 acerca da participação no procedimento, as diretrizes quanto a execução de obras e serviços de engenharia, bem como obedecer às normas correlatas relacionadas ao objeto da contratação, além de:

- aquela que se consagrar vencedora deverá executar o contrato conforme as especificações contidas no Termo de Referência e seus anexos, assim como seguir os termos de sua proposta.
- Comunicar ao Fiscal do contrato qualquer ocorrência irregular que se verifique no local dos serviços.
- prestar esclarecimentos ou informação quando solicitado pela CONTRATANTE.

### 13. IMPACTOS AMBIENTAIS

*"Fundamentação: Descrição de possíveis impactos ambientais e respectivas medidas mitigadoras, incluídos requisitos de baixo consumo de energia e de outros recursos, bem como logística reversa para desfecho e reciclagem de bens e refugos, quando aplicável. (Inciso XII do § 1º do art. 18 da Lei 14.133/2021 e Art. 7º, inciso XII da IN 40/2020)."*

O art. 45 da Lei nº 14.133/21 estabelece que as obras e serviços de engenharia devem observar, de maneira especial, as normas relacionadas à disposição ambientalmente adequada dos resíduos sólidos originados pelas obras CONTRATADAS, bem como à mitigação por condicionantes e compensação ambiental. Além disso, devem priorizar o uso de produtos, equipamentos e serviços que comprovadamente contribuam para a redução do consumo de energia e recursos naturais. A avaliação de impacto de vizinhança, a proteção do patrimônio histórico, cultural, arqueológico e imaterial, incluindo a avaliação do impacto direto ou indireto causado pelas obras CONTRATADAS, também são considerações essenciais.

A Resolução CONAMA nº 307/2002, define resíduos da construção civil como aqueles provenientes de construções, reformas, reparos e demolições de obras de construção civil, e os resultantes da preparação e da escavação de terrenos.

Sob o aspecto normativo, a contratação proposta nesta Concorrência Eletrônica é classificada como obra de engenharia, resultando diretamente na geração de resíduos de construção civil. Diante disso, espera-se que a futura CONTRATADA adote medidas para reduzir a produção de resíduos, providenciando uma destinação apropriada para aqueles inevitavelmente gerados, com o objetivo de mitigar possíveis impactos ambientais.

Portanto, na execução da obra deverá a CONTRATANTE e a CONTRATADA a observância das normas de proteção ambiental, cabendo a primeira fiscalização quanto ao estrito cumprimento da legislação e a segunda o respeito às leis ambientais na consecução da obra.



#### 14. VIABILIDADE DA CONTRATAÇÃO

*"Fundamentação: Posicionamento conclusivo sobre a adequação da contratação para o atendimento da necessidade a que se destina. (Inciso XIII do § 1º do art. 18 da Lei 14.133/2021)."*

Com base na justificativa e nas especificações técnicas constantes neste Estudo Técnico Preliminar e seus anexos, somados a existência de emenda para financiamento para subsidiar esta contratação, além das justificativas técnicas dos resultados pretendidos e elencando todas as necessidades expressas neste estudo, **declaramos que a contratação é viável**, atendendo aos padrões e preços de mercado.

Na assinatura do contrato, a CONTRATANTE deverá apresentar garantia contratual, nos termos do art. 98 da Lei 14.133/2021, bem como apresentar a devida ART/RRT quitada junto ao conselho de classe.

Cajati, 24 de maio de 2024

Pablo Rogério Cugler de Lima

Chefe da Divisão de Administração e Informação em Saúde

Douglas Pelegri de Oliveira

Técnico em Edificações - CFT 36174972844

Rua Teodoro Ferreira Machado, s/n - Centro - CEP 11.950-000 - Cajati, SP  
E-mail: [saude@cajati.sp.gov.br](mailto:saude@cajati.sp.gov.br) - Telefone: (13) 3854-8500

Página 13 de 13

Assinado por 3 pessoas: PABLO ROGÉRIO CUGLER DE LIMA, DOUGLAS PELEGRI DE OLIVEIRA e ANDERSON AUGUSTO CARVALHO MOURA  
Para verificar a validade das assinaturas, acesse <https://cajati.1doc.com.br/verificacao/B32E-B85F-0D94-080F> o informe o código B32E-B85F-0D94-080F





## VERIFICAÇÃO DAS ASSINATURAS



Código para verificação: B32E-B95F-0D94-685F

Este documento foi assinado digitalmente pelos seguintes signatários nas datas indicadas:

- ✓ PABLO ROGÉRIO CUGLER DE LIMA (CPF 430.XXX.XXX-09) em 24/05/2024 18:18:01 (GMT-03:00)  
Papel: Parte  
Emitido por: Sub-Autoridade Certificadora 1Doc (Assinatura 1Doc)
- ✓ PABLO ROGÉRIO CUGLER DE LIMA (CPF 430.XXX.XXX-09) em 24/05/2024 18:18:21 (GMT-03:00)  
Papel: Parte  
Emitido por: Sub-Autoridade Certificadora 1Doc (Assinatura 1Doc)
- ✓ DOUGLAS PELEGRI DE OLIVEIRA (CPF 361.XXX.XXX-44) em 27/05/2024 08:54:46 (GMT-03:00)  
Papel: Parte  
Emitido por: Sub-Autoridade Certificadora 1Doc (Assinatura 1Doc)
- ✓ ANDERSON AUGUSTO CARVALHO MOURA (CPF 345.XXX.XXX-64) em 04/06/2024 07:44:08 (GMT-03:00)  
Papel: Parte  
Emitido por: Sub-Autoridade Certificadora 1Doc (Assinatura 1Doc)

Para verificar a validade das assinaturas, acesse a Central de Verificação por meio do link:

<https://cajati.1doc.com.br/verificacao/B32E-B95F-0D94-685F>

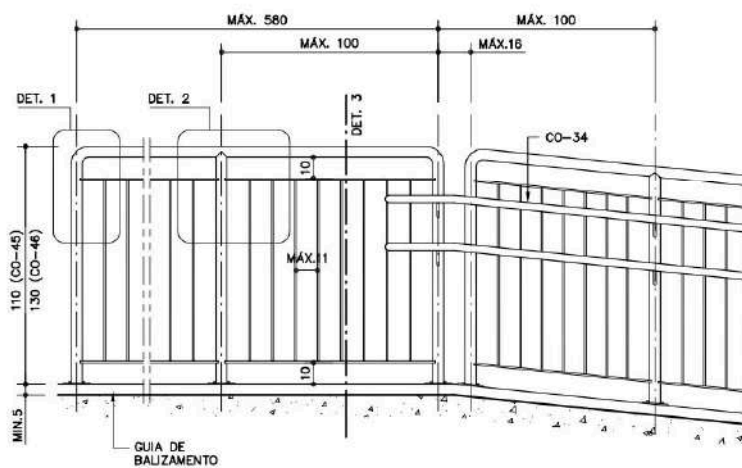
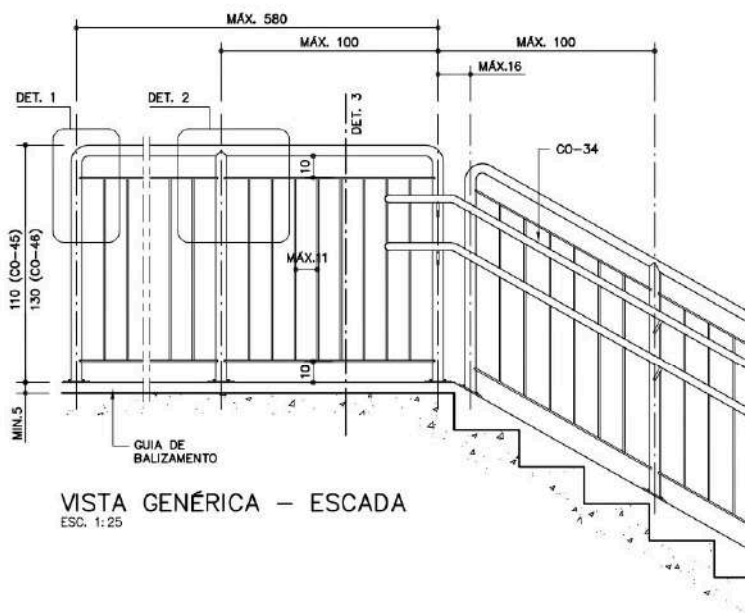

**Componentes**

**CO-45**  
**CO-46**

**Guarda-corpo tubular com gradil**  
(galvanizado e pintura esmalte)

CO-45 (h=110cm)  
CO-46 (h=130cm)

Revisão 0  
Data 27/10/17

Página  
**1/4**

**Código de listagem**

06.03.111  
06.03.112



**Atenção**  
**Preserve a escala**  
Quando for imprimir, use folhas A4 e desabilite a função "Fit to paper".

**Respeite o Meio Ambiente.**  
Imprima somente o necessário.



**Componentes**

**CO-45**  
**CO-46**

**Guarda-corpo tubular com gradil**  
(galvanizado e pintura esmalte)

CO-45 (h=110cm)  
CO-46 (h=130cm)

Revisão 0  
Data 27/10/17

Página  
**2/4**

Código de listagem

06.03.111  
06.03.112



**Atenção**  
Preserve a escala  
Quando for imprimir, use folhas A4 e desabilite a função "Fit to paper".

**Respeite o Meio Ambiente.**  
Imprima somente o necessário.

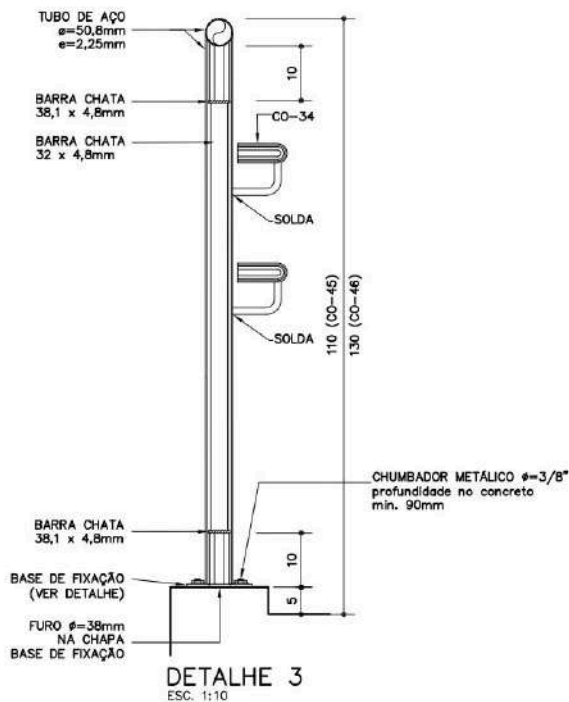
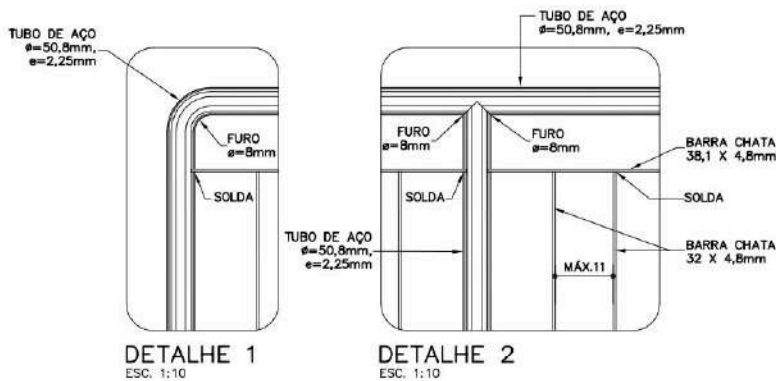



**DETALHE BASE DE FIXAÇÃO**

MEDIDAS EM MILÍMETROS

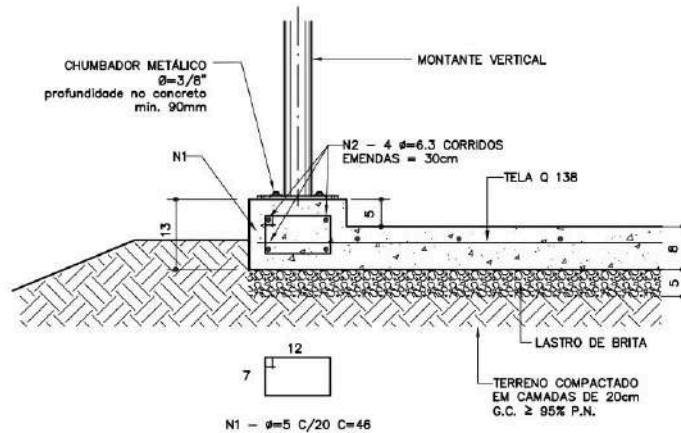
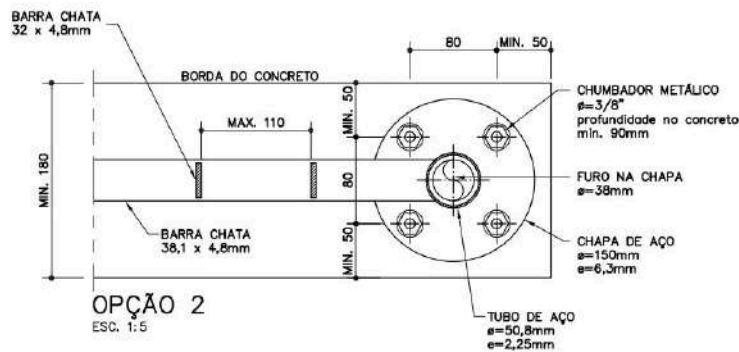
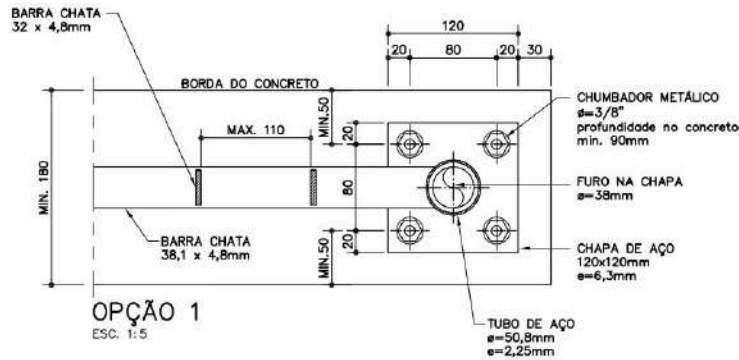

**Componentes**

**CO-45**  
**CO-46**

**Guarda-corpo tubular com gradil**  
(galvanizado e pintura esmalte)

CO-45 (h=110cm)  
CO-46 (h=130cm)

Revisão 0  
Data 27/10/17

Página  
**3/4**

**Código de listagem**

06.03.111  
06.03.112



**Atenção**  
Preserve a escala  
Quando for imprimir, use folhas A4 e desabilite a função "fit to paper"

Respeite o Meio Ambiente.  
Imprima somente o necessário

**FDE** FUNDAÇÃO PARA O DESENVOLVIMENTO DA EDUCAÇÃO

## Componentes

### C0-45 C0-46

**Guarda-corpo tubular com gradil**  
(galvanizado e pintura esmalte)

C0-45 (h=110cm)  
C0-46 (h=130cm)

Revisão 0  
Data 27/10/17

Página  
**4/4**

#### Código de listagem

06.03.111  
06.03.112



**Atenção**  
Preserve a escala  
Quando for imprimir, use  
folhas A4 e desabilite a  
função "Fit to paper".

Respeite o Meio Ambiente.  
Imprima somente o necessário



## DESCRIÇÃO

### Constituintes

- Tubo de aço carbono, tipo industrial, Ø= 50,8mm, e= 2,25mm.
- Barra chata de ferro 38,1 x 4,8mm;
- Barra chata de ferro 32 x 4,8mm;
- Chapa de aço, e= 6,3mm, 120 x 120mm [opção 1] ou Ø 150mm [opção 2].

### Acessórios

- Chumbador de expansão, tipo bolt, de aço galvanizado, 3/8" x 5".

### Acabamentos

- Galvanização a fogo no guarda-corpo confeccionado, conforme Ficha S14.17 do Catálogo de Serviços.
- Pintura esmalte sobre fundo para galvanizados, conforme especificado em projeto.

### Protótipo comercial

- Chumbador: ÂNCORA, CISER, FISCHER, TECNART.

## APLICAÇÃO

• Em escadas, rampas, circulações horizontais, de acordo com as medidas básicas, que devem ser definidas para cada situação específica e indicadas no projeto, considerando:

- C0-45 (h= 110cm), em rotas de fuga ou saídas de emergência internas à edificação, conforme IT-11 do CBPMESP ou de acordo com orientação de Projeto.
- C0-46 (h= 130cm), em rotas de fuga ou saídas de emergência externas à edificação, conforme IT-11 do CBPMESP ou de acordo com orientação de Projeto.

### • Obs.:

- Em escadas e rampas, deve ser anexado corrimão C0-34.

## EXECUÇÃO

- Conferir medidas na obra.
- As soldas devem ser contínuas, em toda a extensão da área de contato.
- Bater os pontos de solda e eliminar todas as rebarbas nas emendas e cortes dos tubos, barras e chapas.
- É indispensável executar os furos no perfil tubular e na chapa base de fixação conforme desenho, pois são necessários para o escoamento do zinco fundido e para o alívio da pressão no processo de galvanização a fogo.
- Após confeccionado, o guarda-corpo deve receber tratamento de galvanização a fogo. Depois de galvanizado a fogo, o guarda-corpo não deve sofrer nenhum processo de corte, perfuração ou soldagem.
- A única exceção admitida é a solda para instalação de corrimão. Neste caso, os pontos de solda devem ser tratados com 1 demão, a pincel, de galvanização a frio [anticorrosivo composto de zinco], conforme Ficha S14.17 do Catálogo de Serviços, após devidamente limpos e isentos de poeira, gordura, graxa, sabão, ferrugem ou qualquer outro contaminante.
- O guarda-corpo deve ser fixado em substrato de concreto, através de chumbadores, com profundidade mínima de 90mm e respeitando a distância mínima de 5cm da borda do concreto.
- O guarda-corpo deve receber tratamento com fundo para galvanizados e posterior acabamento com tinta esmalte conforme especificação em projeto.

## FICHAS DE REFERÊNCIA

### Catálogo de Componentes

Ficha C0-34 Corrimão duplo - galvanizado e pintura esmalte

Ficha	C0-35	Corrimão duplo c/ montante vertical - galvanizado e pintura esmalte
Ficha	C0-36	Corrimão duplo intermediário - galvanizado e pintura esmalte
Ficha	C0-40	Guarda-corpo tubular sobre alvenaria - galvanizado e pintura esmalte
Ficha	C0-41	Guarda-corpo com chapa perfurada (h= 110cm) - galvanizado e pintura esmalte
Ficha	C0-42	Guarda-corpo com chapa perfurada (h= 130cm) - galvanizado e pintura esmalte
Ficha	C0-43	Guarda-corpo com gradil (h= 110cm) - galvanizado e pintura esmalte
Ficha	C0-44	Guarda-corpo com gradil (h= 130cm) - galvanizado e pintura esmalte

## Catálogo de Serviços

Ficha	S14	Pintura
Ficha	S14.09	Tinta esmalte sintético standard
Ficha	S14.21	Tinta esmalte a base de água
Ficha	S14.17	Galvanização
Ficha	S14.18	Fundos para metais
Ficha	S14.23	Fundos para metais e madeira à base de água

## RECEBIMENTO

- O serviço pode ser recebido se atendidas todas as condições de projeto, fornecimento e execução.
- Os perfis devem possuir as bitolas indicadas.
- Verificar se as soldas estão contínuas em toda a extensão da área de contato.
- Não serão aceitos guarda-corpos com rebarbas, empenados, desnivelados, fora de prumo ou de esquadro, ou que apresentem quaisquer defeitos decorrentes do manuseio, transporte ou montagem.
- Exigir certificado de galvanização a fogo emitido pela empresa galvanizadora, para o guarda-corpo montado.
- Verificar o tratamento com galvanização a frio nos pontos de solda para instalação do corrimão, quando houver.
- Verificar a aderência e a uniformidade da camada de pintura, atentando para que não apresentem falhas, bolhas, irregularidades ou quaisquer defeitos decorrentes da fabricação e do manuseio.
- Verificar a rigidez do conjunto.

## SERVIÇOS INCLUÍDOS NOS PREÇOS

- Guarda-corpo completo, executado e instalado (incluindo galvanização a fogo, galvanização a frio e pintura esmalte sobre fundo para galvanizados).

## CRITÉRIOS DE MEDIÇÃO

- m — por comprimento, em projeção horizontal, instalado.

## NORMAS

- Instrução Técnica nº11/2014 - Saídas de emergência, do CBPMESP.
- NBR 9050:2015 - Acessibilidade a edificações, mobiliário, espaços e equipamentos urbanos.
- NBR 9077:2001 - Saídas de emergência em edifícios.
- NBR 14718:2008 - Guarda-corpos para edificação.
- **Obs.:** As edições indicadas estavam em vigor no momento desta publicação. Como toda norma está sujeita à revisão, recomenda-se verificar a existência de edições mais recentes das NORMAS citadas.



## MEMORIAL DESCRITIVO

### **OBRA:**

Reforma da UBS Vila Antunes.

### **LOCAL:**

Local: Rua Antartica, nº 229 - Bairro Vila Antunes - Cajati/SP

### **APRESENTAÇÃO:**

Este memorial descritivo tem por objetivo estabelecer critérios de medição, tipo de materiais, bem como descrever e especificar de forma clara os serviços a serem executados para a reforma da UBS Vila Antunes.

### **DOS SERVIÇOS A SEREM EXECUTADOS:**

#### **1. SERVIÇOS PRELIMINARES**

##### **PLACA DE IDENTIFICAÇÃO PARA OBRA**

Será medido por área de placa executada (m<sup>2</sup>).

O item remunera o fornecimento de materiais, acessórios para fixação e a mão-de-obra necessária para instalação de placa para identificação da obra, englobando os módulos referentes às placas do Governo do Estado de São Paulo, da empresa Gerenciadora, e do cronograma da obra, constituída por: chapa em aço galvanizado nº16 ou nº18, com tratamento anticorrosivo resistente às intempéries; Fundo em compensado de madeira, espessura de 12 mm; requadro e estrutura em madeira; Marcas, logomarcas, assinaturas e título da obra, conforme especificações do Manual de Padronização de Assinaturas do Governo do Estado de São Paulo e da empresa Gerenciadora; Pontaletes de Erisma uncinatum (conhecido como Quarubarana ou Cedrinho), ou Qualea spp (conhecida como Cambará), de 3 x 3. Não remunera as placas dos fornecedores.

##### **TAPUME MÓVEL PARA FECHAMENTO DE ÁREAS**

Será medido por área, aferida na projeção vertical, de tapume executado (m<sup>2</sup>). O item remunera o fornecimento de chapa compensada resinada de 6 mm, pontalete de Erisma uncinatum (conhecido como Quarubarana ou Cedrinho), ou Qualea spp (conhecida como Cambará) de 3 x 3, inclusive materiais acessórios e a mão de obra necessária para a execução de tapume, tipo móvel, inclinado, com base interna ao tapume, para garantir estabilidade do conjunto. Remunera também material e a mão de obra necessário para a pintura em látex na face externa.

#### **2. DEMOLIÇÕES E RETIRAS**

##### **DEMOLIÇÃO MANUAL DE ALVENARIA DE ELEVAÇÃO OU ELEMENTO VAZADO, INCLUINDO REVESTIMENTO.**

Considerado para demolição de alvenarias indicadas em projeto.

##### **REMOÇÃO DE LOUÇAS, DE FORMA MANUAL, SEM REAPROVEITAMENTO. AF\_12/2017.**

Considerado para remoção de todas as louças existentes na edificação.

##### **REMOÇÃO DE TRAMA DE MADEIRA PARA COBERTURA, DE FORMA MANUAL, SEM REAPROVEITAMENTO. AF\_12/2017.**

Considerado remoção de toda estrutura existente da cobertura existente.

##### **REMOÇÃO DE TELHAS, DE FIBROCIMENTO, METÁLICA E CERÂMICA, DE FORMA MANUAL, SEM REAPROVEITAMENTO. AF\_12/2017.**

Considerado remoção de toda cobertura existente.

##### **REMOÇÃO DE PORTAS, DE FORMA MANUAL, SEM REAPROVEITAMENTO. AF\_12/2017.**

Considerado remover todas as portas da edificação.

#### RETIRADA DE ESQUADRIA METÁLICA EM GERAL.

Considerado remoção de todas as esquadrias existentes.

#### DEMOLIÇÃO MANUAL DE REVESTIMENTO EM LADRILHO HIDRÁULICO, INCLUINDO A BASE.

Considerado demolição do revestimento cerâmico de toda edificação.

#### REMOÇÃO DE ENTULHO SEPARADO DE OBRA COM CAÇAMBA METÁLICA - TERRA, ALVENARIA, CONCRETO, ARGAMASSA, MADEIRA, PAPEL, PLÁSTICO OU METAL.

Considerado para remoção de todo entulho de obra proveniente das demolições e retiradas de materiais que não possam ser utilizados durante a obra, para manter a boa execução e organização da reforma.

#### RETIRADA DE BANCADA INCLUINDO PERTENCES

Considerado para remoção de bancada em granito do escovário.

#### DEMOLIÇÃO MANUAL DE REVESTIMENTO EM MASSA DE PISO.

Considerado demolição do piso cerâmico de toda edificação.

### 3. MOVIMENTO DE TERRA PARA ATERRO

#### ARGILA OU BARRO PARA ATERRO/REATERRO (COM TRANSPORTE ATÉ 10 KM)

O item remunera o fornecimento da mão de obra e transporte para aterro e nivelamento do terreno.

#### REATERRO MANUAL APOILOADO SEM CONTROLE DE COMPACTAÇÃO

O item remunera o fornecimento da mão de obra necessária para a execução dos serviços de reaterro manual apiloado, com material existente ou importado, sem controle de compactação. Será medido pelo volume de reaterro em valas, poços ou cavas executados (m<sup>3</sup>).

### 4. VIGA INFERIOR - BROCAS

#### BROCA EM CONCRETO ARMADO DIÂMETRO DE 25 CM - COMPLETA

Será medido pelo comprimento, considerando-se a distância entre o respaldo inferior do bloco e a extremidade inferior de apoio da broca (m). O item remunera o fornecimento dos materiais e a mão de obra para a perfuração, armação, preparo e lançamento do concreto, para a execução de brocas com diâmetro de 25 cm.

#### FORMA EM MADEIRA COMUM PARA FUNDAÇÃO

Será medido pelo desenvolvimento das áreas em contato com o concreto, não se descontando áreas de interseção até 0,20 m<sup>2</sup> (m<sup>2</sup>). O item remunera o fornecimento dos materiais e a mão de obra para execução e instalação da forma, incluindo escoras, gravatas, desmoldante e desforma.

#### ARMADURA EM BARRA DE AÇO CA-50 (A OU B) FYK = 500 MPA

Será medido pelo peso nominal das bitolas constantes no projeto de armadura (kg). O item remunera o fornecimento de aço CA-50 (A ou B) com fyk igual 500 MPa, dobramento, transporte e colocação de armaduras de qualquer bitola e qualquer comprimento; estão incluídos no item os serviços e materiais secundários como arame, espaçadores, perdas decorrentes de desbitolamento, cortes e pontas de traspasse para emendas.

#### ARMADURA EM BARRA DE AÇO CA-60 (A OU B) FYK = 600 MPA

Será medido pelo peso nominal das bitolas constantes no projeto de armadura (kg). O item remunera o fornecimento de aço CA-60 (A ou B) com fyk igual 600 MPa, dobramento, transporte e colocação de armaduras de qualquer bitola e qualquer comprimento; estão incluídos no item os serviços e materiais secundários como arame, espaçadores, perdas decorrentes de desbitolamento, cortes e pontas de traspasse para emendas.



#### CONCRETO USINADO, FCK = 30 MPA

Será medido pelo volume calculado no projeto de formas, sendo que o volume da interseção dos diversos elementos estruturais deve ser computado uma só vez (m<sup>3</sup>).

O item remunera o fornecimento, posto obra, de concreto usinado, resistência mínima à compressão de 30 MPa, plasticidade ("slump") de 5 + 1 cm, preparado com britas 1 e 2.

#### LANÇAMENTO E ADENSAMENTO DE CONCRETO OU MASSA EM FUNDAÇÃO

Será medido pelo volume calculado no projeto de formas, sendo que o volume da interseção dos diversos elementos estruturais deve ser computado uma só vez (m<sup>3</sup>).

O item remunera o fornecimento de equipamentos e mão de obra necessários para o transporte interno à obra, lançamento e adensamento de concreto ou massa em fundação.

#### ALVENARIA DE EMBASAMENTO EM BLOCO DE CONCRETO DE 19 X 19 X 39 CM - CLASSE A

Será medido pela área do vão, considerando como altura a distância entre o respaldo superior da viga baldrame e a cota do piso acabado (m<sup>2</sup>).

O item remunera o fornecimento de materiais e mão de obra necessária para execução de alvenaria de embasamento, confeccionada em bloco de concreto de 19 x 19 x 39 cm e resistência mínima a compressão de 8 MPa, classe A; assentada com argamassa mista de cimento, cal hidratada e areia. Norma técnica: NBR 6136.

#### 5. VIGAS SUPERIORES

##### CINTA DE AMARRAÇÃO DE ALVENARIA MOLDADDE IN LOCO EM CONCRETO.

Será medido por metro de canaleta executado (m).

O item remunera o fornecimento de materiais e mão de obra necessários para a execução e instalação de cintas de amarração de alvenaria moldada in loco em concreto, com base oleosa emulsificada em água, espaçador / distanciador circular com entrada lateral, em plástico, para vergalhão 4,2 a 12,5 mm, cobertura 20 mm, fabricação de forma para vigas, com madeira serrada, e = 25 mm, corte e dobra de aço ca-50, diâmetro de 8,0 mm, utilizado em estruturas diversas, exceto lajes, concreto fck = 20mpa, traço 1:2,7:3 (cimento/ areia média/ brita 1) - preparo mecânico com betoneira 600 l e mão de obra necessária.

#### 6. PILARES

##### FORMA EM MADEIRA COMUM PARA ESTRUTURA

Será medido pelo desenvolvimento das áreas em contato com o concreto, não se descontando áreas de interseção até 0,20 m<sup>2</sup> (m<sup>2</sup>).

O item remunera o fornecimento de materiais e mão de obra necessários para a execução e instalação de formas para estrutura, em tábuas de "Erisma uncinatum" (conhecido como Quarubarana ou Cedrinho) ou "Qualea spp" (conhecida como Cambará) de 1" x 12" e pontalotes de "Erisma uncinatum" (conhecido como Quarubarana ou Cedrinho) ou "Qualea spp" (conhecida como Cambará) de 3" x 3"; incluindo cimbramento até 3 m de altura, gravatas, sarrafos de enrijecimento, desmoldante, desforma e descimbramento.

##### ARMADURA EM BARRA DE AÇO CA-50 (A OU B) FYK = 500 MPA

Será medido pelo peso nominal das bitolas constantes no projeto de armadura (kg).

O item remunera o fornecimento de aço CA-50 (A ou B) com fyk igual 500 MPa, dobramento, transporte e colocação de armaduras de qualquer bitola e qualquer comprimento; estão incluídos no item os serviços e materiais secundários como arame, espaçadores, perdas decorrentes de desbitolamento, cortes e pontas de traspasse para emendas.

##### ARMADURA EM BARRA DE AÇO CA-60 (A OU B) FYK = 600 MPA

Será medido pelo peso nominal das bitolas constantes no projeto de armadura (kg).

O item remunera o fornecimento de aço CA-60 (A ou B) com fyk igual 600 MPa, dobramento, transporte e colocação de armaduras de qualquer bitola e qualquer comprimento; estão incluídos no item os serviços e materiais secundários como arame, espaçadores, perdas decorrentes de desbitolamento, cortes e pontas de traspasse para emendas.

#### CONCRETO USINADO, FCK = 30 MPA

Será medido pelo volume calculado no projeto de formas, sendo que o volume da interseção dos diversos elementos estruturais deve ser computado uma só vez (m<sup>3</sup>).  
O item remunera o fornecimento, posto obra, de concreto usinado, resistência mínima à compressão de 30 MPa, plasticidade ("slump") de 5 + 1 cm, preparado com britas 1 e 2.

#### LANÇAMENTO E ADENSAMENTO DE CONCRETO OU MASSA EM ESTRUTURA

Será medido pelo volume calculado no projeto de formas; sendo que o volume da interseção dos diversos elementos estruturais deve ser computado uma só vez (m<sup>3</sup>).  
O item remunera o fornecimento de equipamentos e mão de obra necessários para o transporte interno à obra, lançamento e adensamento de concreto ou massa em estrutura.

#### 7. RAMPA ACESSÍVEL

##### PISO COM REQUADRO EM CONCRETO SIMPLES SEM CONTROLE DE FCK

Será medido por volume de piso em concreto simples executado, na espessura indicada em projeto (m<sup>3</sup>).

O item remunera o fornecimento de cimento; areia; pedra britada nº 1; ripa de Cupiúba (*Goupia glabra*), ou Maçaranduba (*Manilkara spp*), conhecida também como Paraju; remunera também o fornecimento de materiais acessórios e a mão de obra necessária para o preparo do concreto, lançamento e a execução do piso com acabamento desempenado, em concreto preparado no local, sem o controle do fck.

##### Armadura em tela soldada de aço

Será medido pelo peso nominal das telas constantes no projeto de armadura (kg).  
O item remunera o fornecimento de tela soldada em aço CA-60 ou CA-50, transporte e colocação de telas de qualquer bitola; estão incluídos no item os serviços e materiais secundários como arame, espaçadores, emendas e perdas por desbitolamento, cortes e pontas de transpasse para emendas.

##### ARGAMASSA DE REGULARIZAÇÃO E/OU PROTEÇÃO

Será medido pelo volume de argamassa executada, nas dimensões especificadas em projeto (m<sup>3</sup>).

O item remunera o fornecimento de cimento, areia, equipamentos e a mão de obra necessária para o preparo, lançamento e regularização da argamassa.

##### PISO EM GRANILITE MOLDADO NO LOCAL

Será medido pela área de piso em granilite executado (m<sup>2</sup>).  
O item remunera o fornecimento e aplicação de granilite in loco com espessura mínima de 8 mm, em várias cores, com acabamento polido, mão de obra e material adicionais necessários à execução do serviço em pisos; não remunera a regularização e o preparo prévio da superfície.

##### SOLEIRA EM GRANILITE MOLDADO NO LOCAL

Será medido pelo comprimento de soleira revestida com granilite (m).  
O item remunera o fornecimento e aplicação de granilite in loco com espessura mínima de 8 mm, em várias cores, com acabamento polido, mão de obra e material adicionais necessários à execução do serviço em soleiras; não remunera a regularização e o preparo prévio da superfície.

##### RODAPÉ QUALQUER EM GRANILITE MOLDADO NO LOCAL ATÉ 10 CM

Será medido pelo comprimento de rodapé executado (m).  
O item remunera o fornecimento e aplicação de granilite in loco com espessura mínima de 8 mm, em várias cores, com acabamento polido, mão de obra e material adicionais necessários à execução do rodapé com até 10,0 cm de altura; não remunera a regularização e o preparo prévio da superfície.

##### CORRIMÃO TUBULAR EM AÇO GALVANIZADO, DIÂMETRO 1 1/2"

Será medido pelo comprimento, aferido no desenvolvimento, de corrimão instalado (m). O item remunera o fornecimento de corrimão tubular constituído por: tubo de aço galvanizado com diâmetro de 1 1/2; suporte em chapa de ferro galvanizado, suporte de fixação em chapa de ferro galvanizado com espessura de 1/8 e diâmetro de 70 mm, com parafusos auto-atarrachantes, em elementos de concreto; ou grapa tipo rabo de andorinha, para fixação em alvenarias em geral; ou solda, para a



fixação em elementos metálicos; materiais acessórios e a mão de obra necessária para o chumbamento das grapas, ou fixação das rosetas, ou soldagem do corrimão. O item remunera também o fornecimento de materiais e mão de obra necessários para: aplicação em uma demão de galvanização a frio, nos pontos de solda e / ou corte dos componentes metálicos, conforme recomendações do fabricante; referência comercial Glaco Zink fabricação Glasurit, ou C.R.Z. fabricação Quimatic ou equivalente. Não remunera a sinalização tátil.

#### ESMALTE À BASE ÁGUA EM SUPERFÍCIE METÁLICA, INCLUSIVE PREPARO

Será medido por área de superfície preparada e pintada (m<sup>2</sup>):

- Em caixilhos vazados, grades ou gradis de ferro, pela área da peça ou projeção do conjunto, no plano vertical ou horizontal, considerada uma só vez, acrescentando-se, mais uma vez, as áreas de vedação superiores a 15% da área inicial;
- Em portas de ferro onduladas e articuladas de enrolar, portas e caixilhos chapeados, grades articuladas de enrolar e portas pantográficas, pela área da peça multiplicada por 2,5 (dois e meio);
- Em caixilhos com batentes ou contramarcos metálicos, com venezianas ou persianas, pela área da peça multiplicada por 5 (cinco);
- Em tubulações, considerando-se os coeficientes, abaixo, multiplicados pela área da face externa da tubulação:

DIÂMETRO COEFICIENTE DIÂMETRO COEFICIENTE

Até 2 a 2,54 de 8 a 9 1,69

De 2a 3 2,42 de 9a 10 1,57

De 3a 4 2,29 de 10a 11 1,45

De 4a 5 2,17 de 11a 12 1,33

De 5a 6 2,05 de 12a 13 1,21

De 6a 7 1,93 de 13a 14 1,10

De 7a 8 1,81 acima de 14 1,00

- Faixas de identificação em tubulação: cada faixa deverá ser considerada como 0,50 m da tubulação correspondente, acrescida do respectivo coeficiente;

- Válvulas, flanges, registros e conexões: cada unidade será considerada como um metro linear de tubulação correspondente, acrescida.

O item remunera o fornecimento de esmalte à base de água, acabamento fosco, ou semi-brilho, ou brilhante; uso geral para exteriores e interiores; referência comercial Sherwin Williams, Suviniil, Futura, Lukscolor ou equivalente; materiais acessórios e a mão de obra necessária para a execução dos serviços: de limpeza da superfície, conforme recomendações do fabricante; aplicação do esmalte, em várias demãos (2 ou 3 demãos), fundo para metais e madeira à base de água; sobre superfícies de metais, alumínio, galvanizados, madeira e alvenaria, conforme especificações do fabricante.

#### FITA ADESIVA ANTIDERRAPANTE COM LARGURA DE 5 CM

Será medido por comprimento de fita adesiva colocada (m).

O item remunera o fornecimento de fita adesiva antiderrapante, alto tráfego, para pisos e degraus, na cor preta, com 5 cm de largura e a mão de obra necessária para a colocação da fita.

#### LASTRO DE PEDRA BRITADA

Será medido pelo volume acabado, na espessura aproximada de 5 cm (m<sup>3</sup>): a) Para escavação manual, será medido pela área do fundo de vala; b) Para escavação mecanizada, será medido pelo limite.

O item remunera o fornecimento de pedra britada em números médios e a mão de obra necessária para o aploamento do terreno e execução do lastro. Considerado para calçada em torno da edificação

## 8. PAREDES E DIVISÓRIAS

ALVENARIA DE BLOCO DE CONCRETO DE VEDAÇÃO DE 14 X 19 X 39 CM - CLASSE C Será medido por área de superfície executada, descontando-se todos os vãos (m<sup>2</sup>). 2) O item remunera o fornecimento de materiais e mão de obra necessária para a execução de alvenaria de vedação, para uso revestido/aparente, confeccionada em bloco vazado de concreto de 14 x 19 x 39 cm e resistência mínima a compressão de 3 MPa, classe C; assentada com argamassa mista de cimento, cal hidratada e areia. Norma técnica: NBR 6136.

#### **DIVISÓRIA EM PLACAS DUPLAS DE GESSO ACARTONADO, RESISTÊNCIA AO FOGO 60 MINUTOS, ESPESSURA 98/48MM - 2ST / 2RU LM**

Será medido por área de fechamento e/ou divisória instalada (m<sup>2</sup>).

O item remunera o fornecimento e instalação de paredes de fechamento e/ou divisórias drywall para vedações internas não estruturais com 98 mm de espessura e resistência ao fogo de 60 minutos, composta por: duas chapas em cada face da estrutura, sendo duas do tipo standard e duas do tipo resistente à umidade e com espessura de 12,5 mm (2 ST 12,5 + 2 RU 12,5); isolamento acústico de 49 a 50 dB, com lâ mineral de vidro com espessura de 50 mm; estrutura em perfis leves de aço galvanizado por processo contínuo de zincagem por imersão a quente, compreendendo perfis de aço com espessura de 0,50 mm, largura nominal de 48 mm, denominados guias e montantes espaçados de eixo a eixo em 400 ou 600 mm, conforme altura entre as fixações; perfil cantoneira perfurada com espessura de 0,43 mm para acabamento e proteção das chapas nos cantos salientes, cantoneiras, tabicas metálicas e rodapés metálicos, quando houver; fita de papel microperfurada, empregada nas juntas entre chapas; fita de papel, com reforço metálico, para acabamento e proteção das chapas nos cantos salientes, quando houver; fita para isolamento acústico; massa especial para rejuntamento de pega rápida em pó, para o preparo da superfície a ser calafetada, e massa especial para a calafetação e colagem das chapas. Remunera também acessórios para completa instalação e a execução de recortes para portas, janelas, luminárias, pilares ou vigas, não devendo ser descontado os vãos decorrentes. Não remunera batentes de vão de portas, sancas ou molduras. Normas técnicas: NBR 14715-1, NBR 15758.

#### **CHAPISCO**

O item remunera o fornecimento de cimento, areia e a mão de obra necessária para a execução do chapisco.

Será medido pela área revestida com chapisco, não se descontando vãos de até 2,00 m<sup>2</sup> e não se considerando espaletas. Os vãos acima de 2,00 m<sup>2</sup> deverão ser deduzidos na totalidade e as espaletas desenvolvidas (m<sup>2</sup>).

#### **EMBOÇO COMUM**

O item remunera o fornecimento de cal hidratada, areia, cimento e a mão de obra necessária para a execução do emboço comum sarrafeado.

Será medido pela área revestida com emboço, não se descontando vãos de até 2,00 m<sup>2</sup> e não se considerando espaletas. Os vãos acima de 2,00 m<sup>2</sup> deverão ser deduzidos na totalidade e as espaletas desenvolvidas (m<sup>2</sup>).

#### **REBOCO**

O item remunera o fornecimento de cal hidratada, areia e a mão de obra necessária para a execução do reboco.

Será medido pela área revestida com reboco, não se descontando vãos de até 2,00 m<sup>2</sup> e não se considerando espaletas. Os vãos acima de 2,00 m<sup>2</sup> deverão ser deduzidos na totalidade e as espaletas desenvolvidas (m<sup>2</sup>).

#### **VERGAS, CONTRAVERGAS E PILARETES DE CONCRETO ARMADO**

Será medido pelo volume real calculado no projeto de formas dos diversos elementos estruturais (m<sup>3</sup>).

O item remunera o fornecimento de materiais para o concreto; aço CA-50 e arame recozido para armação; tábua de Quarubarana ("Erismá uncinatum"), conhecida também como Cedrinho para as formas. Remunera também materiais acessórios e a mão-de-obra necessária para a execução das vergas, contravergas ou pilaretes.

#### **ALVENARIA DE ELEMENTOS VAZADOS DE CONCRETO – COBOGÓS**

Peças pré-fabricadas em concreto de medidas 40x40x6cm, de primeira qualidade, leves, com as faces planas, e cor uniforme. O acabamento deve ser em pintura acrílica segundo cor indicada no quadro de cores. Compõem o painel em cobogós, base, pilares e testeira superior com acabamento em pré-moldado de concreto.

- Peça: Largura 40 cm; Altura 40 cm; Profundidade 6 cm;



Modelo /Peça	Especificação de Cor	Cor
Modelo Taco chinês	Opalina ref. Z037 (azul)	
Modelo 4 pontas	Amarelo Nacho ref. C038 (amarelo)	
Modelo Quadrículado 16 furos	Batida de pêssego – ref. B256 (laranja)	
Modelo Quadrículado 16 furos	Verde Boemia – ref. B315 (verde)	
Modelo Quadrículado 16 furos	Cor natural (concreto)	

Os blocos devem ser assentados com argamassa de cimento, areia e adesivo plastificante (vedalit) e revestidas conforme especificações do projeto de arquitetura. Iniciar pelo piso, assentar os elementos vazados, providenciando bom acabamento da interface com fechamentos laterais e superior. Painel da área coberta. h=210 cm - cores especificadas em projeto, conforme quadro de cores.

#### 9. FECHAMENTO EXTERNO

##### PORTÃO EM GRADIL ELETROFUNDIDO

Será medido (m<sup>2</sup>) de portão instalado

O item remunera portão em gradil eletrofundido, modelo PT30/PT34-portao gradil eletrofundido (300x185cm) (em anexo), cadeado latão cil, trava dupla 45 mm tinta esmalte fundo especial para aço galvanizado e alumínio e mão de obra necessária.

##### CO-45 GUARDA-CORPO TUBULAR COM GRADIL DE FECHAMENTO H=110CM AÇO GALVANIZADO COM PINTURA ESMALTE

CO-45 em anexo

#### 10. ESQUADRIAS DE MADEIRA

##### PORTAS DE MADEIRA

##### PORTA LISA COM BATENTE MADEIRA - 90 X 210 CM

Será medido por unidade de porta instalada (un).

O item remunera o fornecimento da folha de porta lisa em madeira sarrafeada, batente e guarnições em madeira para acabamento em pintura ou cera; cimento, areia, acessórios e a mão de obra necessária para a montagem e fixação do batente, da folha e das guarnições nas duas faces.

#### PORTINHOLA DE ABRIR EM CHAPA, PARA 'PASSA PACOTE', COMPLETA, SOB MEDIDA

Será medido por área de portinhola instalada (m<sup>2</sup>). O item remunera o fornecimento de portinhola de abrir, em chapa de aço, sob medida, com ou sem visor, constituída por: estrutura interna em perfis, tipo U, de 1 x 1 1/4", em chapa dobrada de aço SAE 1010 / 1020, dispostos horizontalmente e no requadro da peça; chapa em aço SAE 1010 / 1020, nº 10 (MSG), para revestimento da porta, em ambos os lados; batente em chapa dobrada de aço SAE 1010 / 1020, nº 14 (MSG); dobradiças reforçadas tipo gonzo, diâmetro de 1 1/2 e comprimento total de 4, em aço SAE 1010 / 1020; ferrolhos em barras redondas de 5/8, em aço SAE 1010 / 1020; grapas, para fixação do conjunto; materiais acessórios e a mão de obra necessária para a instalação e fixação da porta, em paredes de alvenaria estrutural aparente, ou concreto, ou alvenaria revestida com massa, etc. Não remunera arremates de acabamento, adequações civis, fornecimento e instalação de vidro para o visor.

#### FERRAGEM COMPLETA COM MAÇANETA TIPO ALAVANCA, PARA PORTA INTERNA COM 1 FOLHA

Será medido por conjunto de ferragem utilizado por porta instalada (cj). O item remunera o fornecimento de conjunto completo de ferragem para porta interna de 1 folha composto por: 3 (três) dobradiças de 3 1/2" x 3" em latão cromado; referência comercial La Fonte Dob 90 3 1/2" x 3", 3500 da União Mundial, 346 da Arouca; conjunto de fechadura de embutir cromada com miolo tipo gorges, um par de maçanetas retangulares tipo alavanca e um par de espelhos retangulares; referência comercial 721/01 CR da Pado, 402526/40 da Arouca ou equivalente. Remunera também o fornecimento de materiais acessórios e mão de obra necessária para a montagem e instalação completa da ferragem.

#### ESMALTE À BASE DE ÁGUA EM SUPERFÍCIE DE MADEIRA, INCLUSIVE PREPARO.

O item remunera o fornecimento de fundo à base em água, para superfície de madeira, o fornecimento de tinta esmalte à base em água, acabamento acetinado ou brilhante ou fosco, conforme norma NBR 11702; referência comercial tinta esmalte referência Sherwin Williams, Suvinil, Futura, Lukscolor, ou equivalente; materiais acessórios e a mão de obra necessária para a execução dos serviços de: limpeza da superfície, conforme recomendações do fabricante; aplicação da tinta esmalte, em várias demãos (3 ou mais demãos), sendo a primeira demão aplicada como fundo selante, conforme especificações do fabricante. Será medido por área de superfície preparada e pintada (m<sup>2</sup>):

- Em portas, portões, guichês com batente, pela área da peça multiplicada por 3 (três). Não havendo batente, medição pela área da peça multiplicado por 2 (dois);
- Em janelas e portas com batentes de madeira, com venezianas ou persianas de enrolar, pela área da peça multiplicada por 5 (cinco);
- Em cercas e gradis, pela área de projeção do conjunto no plano vertical, considerada apenas uma vez.

#### PM-76 PORTA SARRAFEADA MACIÇA SANIT. ACESSÍVEL BAT. MAD.

PM-76 em anexo

#### PORTA EM ALUMÍNIO ANODIZADO DE ABRIR, TIPO VENEZIANA, SOB MEDIDA - BRONZE/PRETO

Será medido por área da porta instalado (m<sup>2</sup>). O item remunera o fornecimento da porta em alumínio anodizado de abrir tipo veneziana, sob medida, constituído por perfis de alumínio anodizado nas cores bronze e/ou preto; referência comercial perfil 30 fabricações Alcoa ou equivalente completo, conforme projeto. Remunera também cimento, areia, materiais acessórios e mão de obra necessária para a instalação completa da porta.

#### VIDROS

#### CAIXILHO EM ALUMÍNIO DE CORRER, SOB MEDIDA

Será medido por área de caixilho instalado (m<sup>2</sup>).



O item remunera o fornecimento do caixilho de correr completo, sob medida, em perfis de alumínio anodizado natural L 25; cimento; areia; acessórios e a mão de obra necessária para a instalação completa do caixilho. Não remunera o fornecimento e instalação de vidro.

#### VIDRO TEMPERADO INCOLOR DE 10 MM

Será medido pela área de vidro instalado (m<sup>2</sup>).

O item remunera o fornecimento de vidro temperado incolor de 10 mm, inclusive acessórios e a mão de obra necessária para a instalação do vidro.

#### 11. ALUMÍNIO

##### CAIXILHO EM ALUMÍNIO MAXIM-AR, SOB MEDIDA

Será medido por área de caixilho instalado (m<sup>2</sup>).

O item remunera o fornecimento do caixilho maxim-ar completo, sob medida, em perfis de alumínio anodizado natural L 25; cimento; areia; acessórios e a mão de obra necessária para a instalação completa do caixilho. Não remunera o fornecimento e instalação de vidro.

##### CAIXILHO EM ALUMÍNIO DE CORRER, SOB MEDIDA.

O item remunera o fornecimento do caixilho de correr completo, sob medida, em perfis de alumínio anodizado natural L 25; cimento; areia; acessórios e a mão de obra necessária para a instalação completa do caixilho.

Será medido por área de caixilho instalado (m<sup>2</sup>).

##### GRADE DE PROTEÇÃO PARA CAIXILHOS

Será medido pela área da grade instalada (m<sup>2</sup>).

O item remunera o fornecimento de grade de proteção, para caixilhos, constituída por: grade confeccionada com barras chatas de 1 1/4 x 3/16, dispostas horizontalmente, verticalmente e no requadro externo da peça, em aço SAE 1010 / 1020; grapas em chapa de aço, ou chumbador de expansão, tipo parabolit, para a fixação do conjunto; materiais acessórios e a mão de obra necessária para a instalação e fixação da grade, por meio de grapas, ou chumbadores nas paredes de blocos estruturais, ou de concreto, ou vigas, ou pilares, etc.; remunera também o fornecimento de solda nas porcas com os parafusos, após a fixação. Não remunera arremates de acabamento.

##### CAIXILHO EM ALUMÍNIO FIXO, SOB MEDIDA

Será medido por área de caixilho instalado (m<sup>2</sup>).

O item remunera o fornecimento do caixilho fixo completo, sob medida, em perfis de alumínio anodizado natural L 25; cimento; areia; acessórios e a mão de obra necessária para a instalação completa do caixilho. Não remunera o fornecimento e instalação de vidro.

##### VIDRO TEMPERADO INCOLOR DE 6 MM

Será medido pela área de vidro instalado (m<sup>2</sup>).

O item remunera o fornecimento de vidro temperado incolor de 6 mm, inclusive acessórios e a mão de obra necessária para a instalação do vidro.

#### 12. ACABAMENTO E EVESTIMENTO

##### MASSA CORRIDA À BASE DE PVA

O item remunera o fornecimento de massa corrida à base de PVA, recomendada para a correção de pequenos defeitos; referência comercial massa corrida fabricação Suvinil, ou massa corrida fabricação Coral, ou massa corrida Metalatex fabricação Sherwin Williams ou equivalente. Remunera também materiais acessórios e a mão de obra necessária para a execução dos serviços de: limpeza da superfície, remoção de partes soltas, irregularidades e poeira, conforme recomendações do fabricante; aplicação da massa em várias demãos (2 ou 3 demãos), em camadas finas com lixamentos intermediários, conforme especificações do fabricante, lixamento final e remoção do pó da superfície emassada.

Será medido pela área de superfície emassada, deduzindo-se toda e qualquer interferência (m<sup>2</sup>).

##### TINTA LÁTEX ANTIMOFO EM MASSA, INCLUSIVE PREPARO.



O item remunera o fornecimento de selador de tinta para pintura látex standard à base de emulsão acrílica modificada, aditivada com Silthane (silicone e poliuretano), solúvel em água, conforme norma NBR 11702, acabamento fosco aveludado, resistente ao mofo, sol, chuva e maresia; referência comercial Coral mur fabricação Coral ou equivalente. Remunera também materiais acessórios e mão de obra necessária para a execução dos serviços de: limpeza da superfície, lixamento, remoção do pó e aplicação do selador, conforme recomendações do fabricante; aplicação da tinta, em várias demãos (2 ou 3 demãos), conforme especificações do fabricante, sobre superfície revestida com massa. Será medido pela área de superfície preparada e pintada, não se descontando vãos de até 2,00 m<sup>2</sup> e não se considerando espaletas, filetes ou molduras. Os vãos acima de 2,00 m<sup>2</sup> deverão ser deduzidos na totalidade e as espaletas, filetes ou molduras desenvolvidas (m<sup>2</sup>).

#### TINTA ACRÍLICA EM MASSA, INCLUSIVE PREPARO.

O item remunera o fornecimento de selador de tinta para pintura, tinta acrílica standard, diluente (água potável), acabamento fosco acetinado; referência comercial fabricação Coral, ou fabricação Basf-Suvinil, ou tinta acrílica standard Basf-Glasurit, ou Novacor ou Aquacril tinta acrílica fabricação Sherwin Williams, ou Eucatex acrílico extra standard fabricação Eucatex ou equivalente. Remunera também materiais acessórios e mão de obra necessária para a execução dos serviços de: limpeza da superfície, lixamento, remoção do pó e aplicação do selador, conforme recomendações do fabricante; aplicação da tinta acrílica em 2 ou 3 demãos, sobre superfície revestida com massa, conforme especificações do fabricante e norma NBR 11702. Será medido pela área de superfície preparada e pintada, não se descontando vãos de até 2,00 m<sup>2</sup> e não se considerando espaletas, filetes ou molduras. Os vãos acima de 2,00 m<sup>2</sup> deverão ser deduzidos na totalidade e as espaletas, filetes ou molduras desenvolvidas (m<sup>2</sup>).

#### ESMALTE À BASE ÁGUA EM SUPERFÍCIE METÁLICA, INCLUSIVE PREPARO

Será medido por área de superfície preparada e pintada (m<sup>2</sup>):

- Em caixilhos vazados, grades ou gradis de ferro, pela área da peça ou projeção do conjunto, no plano vertical ou horizontal, considerada uma só vez, acrescentando-se, mais uma vez, as áreas de vedação superiores a 15% da área inicial;
- Em portas de ferro onduladas e articuladas de enrolar, portas e caixilhos chapeados, grades articuladas de enrolar e portas pantográficas, pela área da peça multiplicada por 2,5 (dois e meio);
- Em caixilhos com batentes ou contramarcos metálicos, com venezianas ou persianas, pela área da peça multiplicada por 5 (cinco);
- Em tubulações, considerando-se os coeficientes, abaixo, multiplicados pela área da face externa da tubulação:

#### DIÂMETRO COEFICIENTE DIÂMETRO COEFICIENTE

Até 2 2,54 de 8 a 9 1,69

De 2a 3 2,42 de 9a 10 1,57

De 3a 4 2,29 de 10a 11 1,45

De 4a 5 2,17 de 11a 12 1,33

De 5a 6 2,05 de 12a 13 1,21

De 6a 7 1,93 de 13a 14 1,10

De 7a 8 1,81 acima de 14 1,00

- Faixas de identificação em tubulação: cada faixa deverá ser considerada como 0,50 m da tubulação correspondente, acrescida do respectivo coeficiente;
- Válvulas, flanges, registros e conexões: cada unidade será considerada como um metro linear de tubulação correspondente, acrescida.

2) O item remunera o fornecimento de esmalte à base de água, acabamento fosco, ou semi-brilho, ou brilhante; uso geral para exteriores e interiores; referência comercial Sherwin Williams, Suvinil, Futura, Lukscolor ou equivalente; materiais acessórios e a mão de obra necessária para a execução dos serviços de: limpeza da superfície, conforme recomendações do fabricante; aplicação do esmalte, em várias demãos (2 ou 3 demãos), fundo para metais e madeira à base de água; sobre superfícies de metais, alumínio, galvanizados, madeira e alvenaria, conforme especificações do fabricante.

#### ARGAMASSA DE REGULARIZAÇÃO E/OU PROTEÇÃO

Praça do Paço Municipal, nº 10 - Centro - CEP 11.950-000 - Cajati, SP  
E-mail: [administracao@cajati.sp.gov.br](mailto:administracao@cajati.sp.gov.br) - Telefone: (13) 3854-8700

Página 10 de 17

Será medido pelo volume de argamassa executada, nas dimensões especificadas em projeto (m<sup>3</sup>).  
O item remunera o fornecimento de cimento, areia, equipamentos e a mão de obra necessária para o preparo, lançamento e regularização da argamassa.

#### PISO EM GRANILITE MOLDADO NO LOCAL

Será medido pela área de piso em granilite executado (m<sup>2</sup>).  
O item remunera o fornecimento e aplicação de granilite in loco com espessura mínima de 8 mm, em várias cores, com acabamento polido, mão de obra e material adicionais necessários

### 13. COBERTURA

#### FORNECIMENTO E MONTAGEM DE ESTRUTURA EM AÇO ASTM-A 36, SEM PINTURA.

O item remunera o fornecimento do projeto de fabricação, da estrutura metálica em aço ASTM-A36/A36M-14, incluindo chapas de ligação, soldas, parafusos galvanizados, chumbadores, perdas e acessórios não constantes no peso nominal de projeto; beneficiamento e pré-montagem de partes da estrutura em fábrica; transporte e descarregamento; traslado interno à obra; montagem e instalação completa; preparo da superfície das peças por meio de jato de abrasivo da Norma SSPC-SP 10, padrão visual Sa 2 1/2, da Norma SIS 05 59 00-67.

Será medido por peso de aço, nas bitolas e dimensões especificadas no projeto de estrutura metálica (kg).

#### ESMALTE A BASE DE ÁGUA EM ESTRUTURA METÁLICA

O item remunera o fornecimento de tinta esmalte a base água de secagem rápida com acabamento acetinado ou brilhante, cores prontas; referência comercial: Coralite Zero da Coral, Metalatex Eco Premium da Sherwin Williams, Esmalte Premium fabricação Suviniil ou equivalente, fornecimento de fundo preparador a base de água para proteção de superfície; referência comercial: Fundo preparador Coralite Zero da Coral, Metalatex Eco fundo antiferrugem da Sherwin Williams, Fundo preparador fabricação Suviniil ou equivalente. Preparo da superfície: A superfície deve estar firme, coesa, limpa, seca, sem poeira, gordura, graxa, sabão ou mofo, partes soltas ou mal aderidas deverão ser raspadas e ou escovadas, o brilho eliminado através de lixamento, antes de qualquer aplicação (NBR 13245). Remunera equipamentos, materiais acessórios e a mão de obra necessária para a execução dos serviços de: aplicação em duas demãos de fundo preparador a base de água destinada a proteção e reparo da superfície, aplicação de duas a três demãos de tinta esmalte a base de água, para estruturas internas ou externas, em ambientes rurais ou urbanos, conforme recomendações indicadas pelos fabricantes.

Será medido pela área desenvolvida das peças metálicas (m<sup>2</sup>), com os acréscimos:

- Estrutura metálica plana: multiplicar a área desenvolvida das peças por 2.
- Estrutura metálica em arco: acrescentar em 30% a área desenvolvida das peças e multiplicar por 2.
- Sistema de medição indicativo, podendo ser elaborados outros tipos de medições.

#### TELHAMENTO EM CHAPA DE AÇO COM PINTURA POLIÉSTER, TIPO SANDUÍCHE, ESPESSURA DE 0,50 MM, COM POLIESTIRENO EXPANDIDO

O item remunera o fornecimento das telhas em chapa de aço zincado, grau "B", (260 g / m<sup>2</sup>), perfil trapezoidal, acabamento com tinta poliéster em ambas as faces, em várias cores, ambas com 0,50 mm de espessura, intermeadas com poliestireno expandido, classe F 2, com 30 mm de espessura; referência comercial Metalúrgica Barra do Pirai (MBP) ou equivalente; materiais acessórios para a fixação das telhas em estrutura de apoio metálica, ou de madeira, costura, fechamento e vedação entre as telhas e a mão de obra necessária para o transporte interno à obra, içamento e a instalação completa das telhas.

Será medido pela área de telhamento (m<sup>2</sup>), sendo:

- Quando plano, ou inclinado abaixo de 18%, pela área de cobertura em projeção horizontal, ou pela área de vedação lateral em projeção vertical;
- Quando inclinado a partir de 18%, pela área de cobertura em projeção horizontal, ou pela área de vedação lateral em projeção vertical, com os acréscimos: 5% para cobertura de 18% a 27% de inclinação; 8% para cobertura de 28% a 38% de inclinação; 12% para cobertura de 39% a 50% de inclinação.

#### FORRO EM LÂMINAS DE PVC



Será medido por área de forro instalado (m<sup>2</sup>).

O item remunera o fornecimento e instalação de forro alveolar extrudado, em lâminas de PVC rígido, auto-extingüível, imune à corrosão, resistente a álcool e materiais de limpeza, constituído por: lâminas com largura de 100 mm e espessuras de 8 a 10 mm, ou lâminas com largura de 200 mm e espessuras de 10 a 15 mm, conforme o fabricante; estrutura de sustentação primária, em tubos de aço galvanizado de 20 x 20 mm, espessura de 1 mm, com espaçamento máximo de: 500 mm, para lâminas de 100 mm, 800 mm, para lâminas de 200 mm; estrutura de sustentação secundária em perfil cartola de 1 1/4 x 5/8, espessura de 0,7 mm, com espaçamento máximo de: 1000 mm, para lâminas de 100 mm, e 1200 mm, para lâminas de 200 mm; materiais acessórios para fixação; cantoneiras em PVC, para arremates em geral; referência comercial T100 / T200 da Tigre, Multiperfil MP100 / MP200 da Multiplast; Plastiforro 100 / 200 da Petrol, 100 / 200 da Medabil, 100 / 200 da Anflo ou equivalente.

#### CALHA, RUFO, AFINS EM CHAPA GALVANIZADA Nº 24 - CORTE 0,33 M

Será medido por comprimento instalado (m).

O item remunera o fornecimento e instalação de calhas ou rufos em chapa galvanizada nº 24, com largura de 33 cm; inclusive materiais acessórios para emendas, junção em outras peças, vedação e fixação.

#### CALHA, RUFO, AFINS EM CHAPA GALVANIZADA Nº 24 - CORTE 0,50 M

Será medido por comprimento instalado (m).

O item remunera o fornecimento e instalação de calhas ou rufos em chapa galvanizada nº 24, com largura de 50 cm; inclusive materiais acessórios para emendas, junção em outras peças, vedação e fixação.

#### CONDUTOR DE CHAPA GALVANIZADA N 24 – DESENVOLVIMENTO DE 0,33 M

Será medido por metro de condutor instalado (m)

O item remunera a chapa galvanizada desenvolvimento 0,33m e mão de obra necessária.

### 14. ACABAMENTO, LOUÇAS E METAIS

#### LAVATÓRIO DE LOUÇA PARA CANTO SEM COLUNA PARA PESSOAS COM MOBILIDADE REDUZIDA

Será medido por unidade de lavatório instalado (un).

O item remunera o fornecimento e a instalação do lavatório de louça para canto, sem coluna para pessoa com mobilidade reduzida; referência comercial L 76 coleção Master da Deca ou equivalente; sifão cromado de 1 x 1 1/2; tubo de ligação cromado com canopla; válvula metálica de 1 para ligação ao sifão, um par de parafusos com bucha para fixação do lavatório; materiais acessórios necessários para sua instalação e ligação à rede de esgoto.

#### TROCADOR ACESSIVEL

BR-05 em anexo

#### BARRA DE APOIO RETA, PARA PESSOAS COM MOBILIDADE REDUZIDA, EM TUBO DE AÇO INOXIDÁVEL DE 1 1/2"

Será medido pelo comprimento total de barra de apoio instalada, incluindo os trechos com deflexão a 90 graus (m).

O item remunera o fornecimento de barra de apoio reta, para pessoas com mobilidade reduzida, em tubo de aço inoxidável AISI 304, liga 18,8, diâmetro nominal de 1 1/2, em qualquer comprimento; com resistência mínima ao esforço, em qualquer sentido, de 1,5 kN; flanges nas extremidades e parafusos para fixação, em aço inoxidável; tubo e flanges com acabamento escovado ou polido fosco; acessórios e a mão de obra necessária para a instalação completa da barra, atendendo às exigências da norma NBR 9050.



#### TAMPO SOB MEDIDA EM COMPENSADO, REVESTIDO NA FACE SUPERIOR EM LAMINADO FENÓLICO MELAMÍNICO

Será medido por área, aferida na projeção horizontal, de tampo executado (m<sup>2</sup>).

O item remunera o fornecimento e instalação completa de tampo em madeira compensada, revestida com laminado fenólico melamínico na face superior, com espessura de 25 mm.

#### TAMPO AÇO INOX (304) C/ CUBA SIMPLES - CH.22

Será medido por (m<sup>2</sup>) de tampo instalado

O item remunera o fornecimento de tampo aço inox (304) chapa 18-1,50x0,60m cuba simples e mão de obra necessária.

#### BACIA SIFONADA DE LOUÇA PARA PESSOAS COM MOBILIDADE REDUZIDA - CAPACIDADE DE 6 LITROS

Será medido por unidade de bacia instalada (un).

O item remunera o fornecimento e instalação da bacia sifonada de louça, linha tradicional, com altura especial, apropriada para pessoas com mobilidade reduzida ou em cadeira de rodas, com as características: funcionamento do sifonamento com volume de descarga reduzido - 6 litros (categoria V.D.R.), com todos os requisitos exigidos pelo Programa Brasileiro de Qualidade e Produtividade do Habitat (PBQP-H); referência comercial linha Vogue Conforto P-510 fabricação Deca ou equivalente de mercado desde que qualificada como em conformidade com todos os requisitos considerados: volume de água consumido por descarga, análise visual, análise dimensional, remoção de esferas, remoção de mídia composta, lavagem de parede, remoção de grânulos, reposição do fecho hidrico, respingos de água e transporte de sólidos. Remunera também: bolsa de borracha; anel de borracha de expansão de 4; tubo de ligação com canopla, parafusos niquelados; massa de vidro para fixação e assentamento da base; materiais acessórios e a mão de obra necessária para a instalação e ligação às redes de água e esgoto. Norma técnica: NBR 9050.

#### TORNEIRA DE MESA PARA PIA COM BICA MÓVEL E AREJADOR EM LATÃO FUNDIDO CROMADO

Será medido por unidade de torneira instalada (un).

O item remunera o fornecimento e instalação de torneira para pia com bica móvel e arejador, para instalação na bancada da pia, em latão fundido cromado de 1/2; referência comercial 1168 C34 Lorenzetti, B Epoque 3159 Forusi, VTM 076-1167 C64 Esteves ou equivalente; inclusive materiais acessórios necessários à instalação e ligação à rede de água.

#### PRATELEIRA EM GRANITO COM ESPESSURA DE 2 CM

Será medido pela área de prateleira instalada (m<sup>2</sup>).

O item remunera o fornecimento de materiais e a mão de obra necessária para instalação de prateleira em granito com espessura de 2 cm; assentada com argamassa de cimento e areia; acabamento polido, nas cores: Andorinha, Corumbá, Branco Dallas, Santa Cecília ou Verde Ubatuba.

#### EXAUSTOR ELÉTRICO EM PLÁSTICO, VAZÃO DE 150 A 190M<sup>3</sup>/H

Será medido por unidade de exaustor instalado (un).

O item remunera o fornecimento de exaustor elétrico doméstico, constituído por: aparelho elétrico para exaustão e renovação de ar, com funcionamento silencioso; estrutura em plástico; motor com potência de 13 a 20 W; vazão nominal livre de 150 a 190 m<sup>3</sup>/h; referência comercial B12 Plus da Cata, Silent 200 cz da Soler & Palau, Ventokit 150 da Westflex, Inline-190 da Sicflux ou equivalente. Remunera também materiais acessórios e a mão de obra necessários para a instalação completa do exaustor.

#### 15. ALIMENTAÇÃO - ÁGUA FRIA

##### REGISTRO DE ESFERA, PVC, ROSCÁVEL, 3/4", FORNECIDO E INSTALADO EM RAMAL DE ÁGUA.

Será medido por unidade de registro instalado (un).

O item remunera fita veda rosca em rolos de 18 mm x 50 m (l x c), registro gaveta com acabamento e canopla cromados, simples, bitola 3/4" (ref 1509), e mão de obra necessária para instalação.

#### TUBO DE PVC RÍGIDO JUNTA SOLDÁVEL DN 25MM (3/4") INCL CONEXOES

Será medido comprimento (m.).

O item remunera o fornecimento e instalação de tubos de PVC rígido soldável de 3/4", inclusive conexões e materiais acessórios, e a mão de obra necessária.

#### TUBO DE PVC RÍGIDO JUNTA SOLDÁVEL DN 50MM (1.1/2") INCL CONEXOES

Será medido comprimento (m.).

O item remunera o fornecimento e instalação de tubos de PVC rígido soldável de 1 1/2", inclusive conexões e materiais acessórios, e a mão de obra necessária.

### 16. DISTRIBUIÇÃO – ÁGUA FRIA

#### REGISTRO DE GAVETA EM LATÃO FUNDIDO CROMADO COM CANOPLA, DN= 1 1/2" -

Será medido por unidade de registro instalado (un).

O item remunera o fornecimento e instalação de registro de gaveta em latão fundido, acabamento cromado com canopla, linha especial, diâmetro nominal de 1 1/2", inclusive materiais acessórios e de vedação.

#### ENGATE FLEXÍVEL EM PLÁSTICO BRANCO, 1/2" X 30CM - FORNECIMENTO E INSTALAÇÃO.

Será medido por unidade de registro instalado (un).

O item remunera, fita veda rosca em rolos de 18 mm x 10 m (l x c), engate/rabicho flexível plástico (pvc ou abs) branco 1/2" x 30 cm e mão de obra necessária.

#### TUBO DE LIGAÇÃO PARA SANITÁRIO

Será medido por unidade de tubo de ligação instalado (un).

O item remunera o fornecimento de tubo de ligação flexível para sanitário, com acabamento cromado, diâmetro nominal de 1/2", nos comprimentos de 20 cm ou 30 cm, com canopla. Remunera também materiais acessórios e a mão de obra necessária para a instalação do tubo de ligação em sanitário.

### 17. ESGOTO

#### CAIXA SIFONADA DE PVC RÍGIDO DE 150 X 150 X 50 MM, COM GRELHA

Será medido por unidade de caixa instalada (un).

O item remunera o fornecimento e instalação da caixa sifonada, em PVC rígido, de 150 x 150 x 50 mm, inclusive grelha metálica e o material necessário para sua ligação à rede esgoto.

#### SIFÃO PLÁSTICO SANFONADO UNIVERSAL DE 1"

Será medido por unidade de sifão instalado (un).

O item remunera o fornecimento do sifão sanfonado universal, entrada de 1" e com saída de 40 mm ou 50 mm; materiais acessórios e a mão-de-obra necessária para sua instalação e ligação à rede de esgoto, referência SSU40 ou SSU, fabricação Astra, ou equivalente.

#### VÁLVULA EM PLÁSTICO 1" PARA PIA, TANQUE OU LAVATÓRIO, COM OU SEM LADRÃO - FORNECIMENTO E INSTALAÇÃO.

Será medido por unidade de sifão instalado (un).

O item remunera o fornecimento e instalação de fita veda rosca em rolos de 18 mm x 10 m (l x c), válvula em plástico branco para tanque ou lavatório 1", sem unho e sem ladrão



#### **TUBO DE PVC RÍGIDO BRANCO PxB COM VIROLA E ANEL DE BORRACHA, LINHA ESGOTO SÉRIE NORMAL, DN= 100 MM, INCLUSIVE CONEXÕES**

Será medido por comprimento de tubulação executada (m). a) Nas redes de captação dos sistemas prediais de esgoto e águas pluviais, prumadas, coletores e subcoletores, considerar o comprimento total da tubulação executada.

O item remunera o fornecimento de materiais e mão de obra, e instalação de tubos de PVC rígido branco, PxB com virola e anel de borracha, linha esgoto série normal, DN= 100 mm, inclusive conexões. Nos tubos deverão estar gravados marca do fabricante, norma de fabricação e o diâmetro do tubo; remunera também: a) Solução limpadora e pasta lubrificante para juntas elásticas, materiais acessórios e eventuais perdas de corte; b) Abertura e fechamento de rasgos para tubulações embutidas, ou escavação e reaterro apiloado de valas com profundidade média de 60 cm para tubulações enterradas ou fixação por grampos ou presilhas para tubulações aparentes. Normas técnicas: NBR-5688, NBR-8160.

#### **TUBO DE PVC RÍGIDO BRANCO PxB COM VIROLA E ANEL DE BORRACHA, LINHA ESGOTO SÉRIE NORMAL, DN= 50 MM, INCLUSIVE CONEXÕES**

1) Será medido por comprimento de tubulação executada (m). a) Nas redes de captação dos sistemas prediais de esgoto e águas pluviais, prumadas, coletores e subcoletores, considerar o comprimento total da tubulação executada.

O item remunera o fornecimento de materiais e mão de obra, e instalação de tubos de PVC rígido branco, PxB com virola e anel de borracha, linha esgoto série normal, DN= 50 mm, inclusive conexões. Nos tubos deverão estar gravados marca do fabricante, norma de fabricação e o diâmetro do tubo; remunera também: a) Solução limpadora e pasta lubrificante para juntas elásticas, materiais acessórios e eventuais perdas de corte; b) Abertura e fechamento de rasgos para tubulações embutidas, ou escavação e reaterro apiloado de valas com profundidade média de 60 cm para tubulações enterradas ou fixação por grampos ou presilhas para tubulações aparentes. Normas técnicas: NBR-5688, NBR-8160.

#### **TUBO DE PVC RÍGIDO BRANCO, PONTAS LISAS, SOLDÁVEL, LINHA ESGOTO SÉRIE NORMAL, DN= 40 MM, INCLUSIVE CONEXÕES**

Será medido por comprimento de tubulação executada (m). a) Nas redes de captação secundária do sistema predial de esgoto, considerar o comprimento total da tubulação executada.

O item remunera o fornecimento de materiais e mão de obra, e instalação de tubos de PVC rígido branco, pontas lisas, soldável, linha esgoto série normal, DN = 40 mm, inclusive conexões. Nos tubos deverão estar gravados marca do fabricante, norma de fabricação e o diâmetro do tubo; remunera também: a) Solução limpadora, pasta lubrificante e adesivo plástico para juntas soldáveis ou elástica, materiais acessórios e eventuais perdas de corte; b) Abertura e fechamento de rasgos para tubulações embutidas, ou escavação e reaterro apiloado de valas com profundidade média de 60 cm para tubulações enterradas ou fixação por grampos ou presilhas para tubulações aparentes. Normas técnicas: NBR-5688, NBR-8160.

#### **VÁLVULA DE DESCARGA COM REGISTRO PRÓPRIO, DN= 1 1/2'**

Será medido por unidade de válvula de descarga instalada (un).

O item remunera o fornecimento e instalação da válvula de descarga, com registro próprio, em latão ou bronze, com acabamento cromado liso, diâmetro nominal de 1 1/2; referência comercial 2550 Hidramax fabricação Deca, Flux 3650 fabricação Docol, fabricação Fabrimar ou equivalente remunera também materiais acessórios de vedação e o tubo de descida.

### 18. ÁGUA PLUVIAL

#### **GRELHA EM FERRO FUNDIDO PARA CAIXAS E CANALETAS**

Será medido por área de grelha de ferro instalada (m<sup>2</sup>).



O item remunera o fornecimento de grelha com requadro, em barras chatas de ferro fundido com peso mínimo de 20 kg / m<sup>2</sup>, acessórios e a mão-de-obra necessária para o grapeamento do requadro e colocação da grelha, em pisos e áreas com tráfego leve.

#### TUBO PVC, SÉRIE R, ÁGUA PLUVIAL, DN 100 MM, FORNECIDO E INSTALADO EM RAMAL DE ENCAMINHAMENTO.

Será medido por comprimento de tubulação executada (m).

O item remunera o fornecimento e instalação de adesivo plástico para pvc, frasco com 850 gr, tubo pvc, pl, serie r, dn 100 mm, para esgoto ou águas pluviais predial (nbr 5688), solução limpadora para pvc, frasco com 1000 cm3, lixa d'água em folha, grão 100.

#### 19. TV E DADOS

##### CABO PARA REDE U/UTP 23 AWG COM 4 PARES - CATEGORIA 6A

Será medido pelo comprimento de cabo instalado (m).

O item remunera o fornecimento de cabos para rede 23 AWG com 4 pares não blindado, categoria 6 A, referência Furukawa Giganal Augmented ou equivalente desde que o fabricante apresente certificado ISO 9001 / 2000; deverá ser constituído por: condutores de cobre sólido, capa externa em PVC não propagante a chama, identificação nas veias dos pares, marcação na capa externa seqüencial do comprimento em metros; deverá ser fornecido em caixas tipo FAST BOX e deverá possuir Certificação UL e de acordo com a ANSI / TIA-568-C.2 para Categoria 6 A; remunera também o fornecimento de mão-de-obra e ferramentas necessárias para o lançamento dos cabos.

##### CABO TELEFÔNICO CI, COM 10 PARES DE 0,50 MM, PARA CENTRAIS TELEFÔNICAS, EQUIPAMENTOS E REDE INTERNA

Será medido por comprimento de cabo instalado (m).

O item remunera o fornecimento e instalação de cabo telefônico, tipo CI de acordo com a especificação TELEBRÁS 235.310.702, com 10 pares de 0,50 mm, em cobre eletrolítico estanhado, isolamento em poliolefina não propagante à chama, blindagem com fita de alumínio ou poliéster aluminizado e capa externa em cloreto de polivinila PVC na cor cinza, para centrais telefônicas, prédios e instalação de equipamentos (KS, PBX, ABX, etc.).

##### PONTO DE REDE

Será fornecido instalado ponto de rede nos locais indicados em projeto e ou conforme demanda da unidade. Neste serviço está incluso todos os acessórios (interruptor, caixa coletora, eletroduto, cabos, rasgo, quebra e chumbamento).

#### 20. ELÉTRICA

##### INSTALAÇÕES ELÉTRICAS

###### PONTO DE ILUMINAÇÃO

Será fornecido instalado ponto de iluminação nos locais indicados em projeto elétrico. Neste serviço está incluso todos os acessórios (interruptor, caixa coletora, eletroduto, cabos, rasgo, quebra e chumbamento).

###### APARELHOS ELÉTRICOS

Serão fornecidos e instalados tomada baixa, média e alta de acordo com projeto elétrico. Serão fornecidas e instaladas arandela incandescente 100W, lâmpada tubular e lâmpada fluorescente conforme especificado em quadro do projeto elétrico.

###### QUADROS DE DISPOSIÇÃO E DISJUNTORES

Será fornecido e instalado quadro de distribuição de energia de embutir em chapa metálica, para disjuntores termomagnéticos monopolares com barramento trifásico e neutro. Serão instalados no quadro de distribuição, disjuntores termomagnéticos monopolar NEMA (americano) com potência indicada em projeto elétrico.

#### CAIXA DE PASSAGEM

Para instalação de circuito elétrico aterrado será fornecido e instalado caixa de passagem 30x30x40 com tampa conforme demonstrado em projeto elétrico.

#### ATERRAMENTO

Para sistema de aterramento será fornecido e instalado haste de aterramento em aço com 3,00m de comprimento e DN =5/8" revestida com baixa camada de cobre.

#### CABO

Os cabos estão com seu diâmetro especificado em tabela do projeto elétrico que deverá ser seguido rigorosamente para evitar possíveis problemas de circuito elétrico na edificação.

#### 21. ABRIGO DE LIXO

##### ABRIGO DE LIXO

Al - 01 (em anexo)

##### ABRIGO PADRONIZADO DE GÁS GLP ENCANADO

Será medido por unidade de abrigo executado (un).

O item remunera o fornecimento de materiais e mão de obra necessários para execução do abrigo padronizado de 60x60x30cm, constituído por: alvenaria de tijolo de barro cozido, revestida com chapisco, emboço, reboco, pintura caiacção; base em concreto simples, laje de cobertura em concreto armado, ambos com acabamento em cimentado liso; porta em chapa de ferro nº 14, com abertura para ventilação, com ferragens, pintura grafite, com tratamento anticorrosivo; remunera também o fornecimento e instalação de tubos, conexões e acessórios para a ligação da Comgás; e os serviços de limpeza e apiloamento do terreno.

Cajati, 19 de junho de 2024.

**BTS ENGENHARIA**

Eng<sup>a</sup> Barbara Taeko da Silva Sioia

ORÇAMENTO

REFORMA DA UBS VILA ANTUNES

LOCAL: RUA ANTARTICA Nº 229 - BAIRRO VILA ANTUNES - CAJATI-SP

FONTE	COD.	DESCRIÇÃO DOS SERVIÇOS	UNID.	QUANT.	Preço Unitário (R\$)	Pr. Unit. + B.D.I. (R\$)	Pr. Total (R\$)
<b>REFORMA DA UBS VILA ANTUNES</b>							
<b>1. SERVIÇOS PRELIMINARES</b>							
CDHU	02.08.020	PLACA DE IDENTIFICAÇÃO PARA OBRA	M2	4,50	R\$ 879,22	R\$ 1.107,12	R\$ 4.982,02
CDHU	02.03.110	TAPUME MÓVEL PARA FECHAMENTO DE ÁREAS	M2	23,16	R\$ 99,57	R\$ 121,04	R\$ 2.872,86
							<b>SUBTOTAL R\$ 7.854,88</b>
<b>2. DEMOLIÇÕES E RETIRADAS</b>							
CDHU	03.02.040	DEMOLIÇÃO MANUAL DE ALVENARIA DE ELEVAÇÃO OU ELEMENTO VAZADO, INCLUINDO REVESTIMENTO	M3	13,79	R\$ 70,56	R\$ 88,65	R\$ 1.225,37
SINAPI	97663	REMOÇÃO DE LOUÇAS, DE FORMA MANUAL, SEM REAPROVEITAMENTO. AF_09/2023	UN	8,00	15,01	R\$ 18,90	R\$ 151,20
SINAPI	97650	REMOÇÃO DE TRAMA DE MADEIRA PARA COBERTURA, DE FORMA MANUAL, SEM REAPROVEITAMENTO. AF_09/2023	M2	157,62	8,85	R\$ 11,14	R\$ 1.758,74
SINAPI	97647	REMOÇÃO DE TELHAS DE FIBROCIMENTO METÁLICA E CERÂMICA, DE FORMA MANUAL, SEM REAPROVEITAMENTO. AF_09/2023	M2	165,71	4,10	R\$ 5,16	R\$ 855,52
SINAPI	97644	REMOÇÃO DE PORTAS, DE FORMA MANUAL, SEM REAPROVEITAMENTO. AF_09/2023	M2	34,44	10,98	R\$ 13,81	R\$ 474,17
CDHU	04.09.020	RETIrada DE ESQUADRIA METÁLICA EM GERAL	M2	13,93	R\$ 27,39	R\$ 34,49	R\$ 480,27
CDHU	03.04.030	DEMOLIÇÃO MANUAL DE REVESTIMENTO EM LADRILHO HIDRÁULICO, INCLUINDO A BASE	M2	60,90	R\$ 8,82	R\$ 11,11	R\$ 676,36
CDHU	05.07.040	REMOÇÃO DE ENTULHO SEPARADO DE OBRA COM CAÇAMBA METÁLICA - TERRA, ALVENARIA, CONCRETO, ARGAMASSA, MADEIRA, PAPEL, PLÁSTICO OU METAL	M3	20,70	R\$ 105,26	R\$ 132,54	R\$ 2.743,00
CDHU	04.11.030	RETIrada DE BANCADA INCLUINDO PERTENCES	M2	1,00	R\$ 54,77	R\$ 68,97	R\$ 68,97
CDHU	03.03.060	DEMOLIÇÃO MANUAL DE REVESTIMENTO EM MASSA DE PISO	M2	5,50	R\$ 8,82	R\$ 11,11	R\$ 61,08
							<b>SUBTOTAL R\$ 8.496,68</b>
<b>3. MOVIMENTO DE TERRA PARA ATERRAMENTO</b>							
SINAPI	6081	ARGILA OU BARRO PARA ATERRAMENTO/REA TERRO (COM TRANSPORTE ATÉ 10 KM)	m3	10,06	R\$ 25,23	R\$ 31,77	R\$ 319,67
CDHU	06.11.040	REATERRO MANUAL APILOADO SEM CONTROLE DE COMPACTAÇÃO	m3	10,06	R\$ 16,46	R\$ 20,73	R\$ 208,55
							<b>SUBTOTAL R\$ 528,22</b>
<b>4. VIGA INFERIOR - FUNDAÇÃO</b>							
CDHU	12.01.041	BROCA EM CONCRETO ARMADO DIÂMETRO DE 25 CM - COMPLETA	M	6,00	R\$ 70,79	R\$ 89,14	R\$ 534,83
CDHU	09.01.020	FORMA EM MADEIRA COMUM PARA FUNDAÇÃO	M2	1,68	R\$ 92,29	R\$ 116,21	R\$ 195,24
CDHU	10.01.040	ARMADURA EM BARRA DE AÇO CA-50 (A OU B) FYK = 500 MPA	KG	7,26	R\$ 10,11	R\$ 12,73	R\$ 92,38
CDHU	10.01.060	ARMADURA EM BARRA DE AÇO CA-60 (A OU B) FYK = 600 MPA	KG	2,58	R\$ 10,36	R\$ 13,05	R\$ 33,62
CDHU	11.01.160	CONCRETO USINADO, FCK = 30 MPA	M3	0,13	R\$ 498,29	R\$ 627,45	R\$ 79,06
CDHU	11.16.040	LANÇAMENTO E ADENSAMENTO DE CONCRETO OU MASSA EM FUNDAÇÃO	M3	0,13	R\$ 148,80	R\$ 187,37	R\$ 23,61
CDHU	14.01.060	ALVENARIA DE EMBASAMENTO EM BLOCO DE CONCRETO DE 19 X 19 X 39 CM - CLASSE A	M2	1,40	R\$ 119,59	R\$ 150,59	R\$ 210,82
							<b>SUBTOTAL R\$ 1.169,56</b>
<b>5. VIGAS SUPERIORES</b>							
SINAPI	93204	CINTA DE AMARRAÇÃO DE ALVENARIA MOLDADA IN LOCO EM CONCRETO. AF_03/2016	M	11,80	69,77	R\$ 87,85	R\$ 1.036,63
							<b>SUBTOTAL R\$ 1.036,63</b>
<b>6. PILARES</b>							
CDHU	09.01.030	FORMA EM MADEIRA COMUM PARA ESTRUTURA	M2	5,60	R\$ 234,41	R\$ 295,17	R\$ 1.652,95
CDHU	10.01.040	ARMADURA EM BARRA DE AÇO CA-50 (A OU B) FYK = 500 MPA	KG	24,19	R\$ 10,11	R\$ 12,73	R\$ 307,84
CDHU	10.01.060	ARMADURA EM BARRA DE AÇO CA-60 (A OU B) FYK = 600 MPA	KG	8,59	R\$ 10,36	R\$ 13,05	R\$ 112,06
CDHU	11.01.160	CONCRETO USINADO, FCK = 30 MPA	M3	0,42	R\$ 498,29	R\$ 627,45	R\$ 263,53
CDHU	11.16.060	LANÇAMENTO E ADENSAMENTO DE CONCRETO OU MASSA EM	M3	0,42	R\$ 102,78	R\$ 129,42	R\$ 54,36
							<b>SUBTOTAL R\$ 2.390,84</b>
<b>7. RAMPA ACESSÍVEL</b>							
CDHU	17.05.020	PISO COM REQUADRO EM CONCRETO SIMPLES SEM CONTROLE DE FCK	M3	5,40	R\$ 815,80	R\$ 1.027,26	R\$ 5.547,19
CDHU	10.02.020	ARMADURA EM TELA SOLDADA DE AÇO	KG	7,40	R\$ 10,48	R\$ 13,20	R\$ 97,83
CDHU	17.01.020	ARGAMASSA DE REGULARIZAÇÃO E/OU PROTEÇÃO	M3	0,65	R\$ 726,87	R\$ 915,28	R\$ 594,93
CDHU	17.10.020	PISO EM GRANILITE MOLDADO NO LOCAL	M2	13,00	R\$ 93,93	R\$ 118,28	R\$ 1.537,60
CDHU	17.10.100	SOLEIRA EM GRANILITE MOLDADO NO LOCAL	M	4,00	R\$ 51,07	R\$ 64,31	R\$ 257,23
CDHU	17.10.200	ROÇEIRA QUALQUER EM GRANILITE MOLDADO NO LOCAL ATÉ 10 CM	M	13,00	R\$ 49,06	R\$ 61,78	R\$ 803,09
CDHU	24.03.310	CORRIMÃO TUBULAR EM AÇO GALVANIZADO, DIÂMETRO 1 1/2"	M	26,00	R\$ 217,02	R\$ 273,27	R\$ 7.105,07
CDHU	33.11.050	ESMALTE À BASE ÁGUA EM SUPERFÍCIE METÁLICA, INCLUSIVE PREPARO	M2	5,20	R\$ 43,47	R\$ 54,74	R\$ 284,63
CDHU	21.20.300	FITA ADESIVA ANTIDERRAPANTE COM LARGURA DE 5 CM	M	26,00	R\$ 26,31	R\$ 33,13	R\$ 861,37
							<b>SUBTOTAL R\$ 17.088,74</b>
<b>8. PAREDES E DIVISÓRIAS</b>							
CDHU	14.10.111	ALVENARIA DE BLOCO DE CONCRETO DE VEDAÇÃO DE 14 CM - CLASSE C	M2	45,42	R\$ 84,26	R\$ 106,10	R\$ 4.819,06
CDHU	14.30.920	DIVISÓRIA EM PLACAS DUPLAS DE GESSO ACARTONADO, RESISTÊNCIA AO FOGO 60 MINUTOS, ESPESSURA 98/48MM - 2ST / 2RU LM	M2	7,00	R\$ 265,89	R\$ 334,81	R\$ 2.343,67
CDHU	17.02.020	CHAPISCO	M2	90,84	R\$ 6,37	R\$ 8,02	R\$ 728,54
CDHU	17.02.120	EMBOCO COMUM	M2	90,84	R\$ 21,02	R\$ 26,47	R\$ 2.404,53
CDHU	17.02.220	REBOCO	M2	90,84	R\$ 11,71	R\$ 14,75	R\$ 1.339,89
CDHU	14.20.010	VERGAS, CONTRAVERGAS E PILARETES DE CONCRETO ARMADO	M3	1,22	R\$ 1.675,98	R\$ 2.110,40	R\$ 2.582,28
SINAPI	101161	ALVENARIA DE VEDAÇÃO COM ELEMENTO VAZADO DE CONCRETO (COBOGÓ) DE 7X40X40CM E ARGAMASSA DE ASSENTAMENTO COM PREPARO EM BETONEIRA. AF_05/2020	M2	10,64	231,75	R\$ 291,82	R\$ 3.104,96
							<b>SUBTOTAL R\$ 17.322,93</b>
<b>9. FECHAMENTO EXTERNO</b>							
FDE	16.01.045	PORTÃO EM GRADIL ELETROFUNDIDO	m²	2,20	R\$ 777,50	R\$ 979,03	R\$ 2.153,86
FDE	06.03.111	CO-45 GUARDA-CORPO TUBULAR COM GRADIL DE FECHAMENTO H=110CM AÇO GALVANIZADO COM PINTURA ESMALTE	m	3,50	R\$ 960,34	R\$ 1.209,27	R\$ 4.232,43
							<b>SUBTOTAL R\$ 6.386,29</b>
<b>10. ESQUADRIAS MADEIRA</b>							





# PREFEITURA DO MUNICÍPIO DE CAJATI

Estado de São Paulo

[www.cajati.sp.gov.br](http://www.cajati.sp.gov.br) - [compras@cajati.sp.gov.br](mailto:compras@cajati.sp.gov.br)

Divisão de Licitações e Contratos

(13) 3854-8700

[compras@cajati.sp.gov.br](mailto:compras@cajati.sp.gov.br)



PREFEITURA MUNICIPAL DE CAJATI  
ESTADO DE SÃO PAULO

SECRETARIA MUNICIPAL DE OBRAS E MOBILIDADE URBANA



## ORÇAMENTO

### REFORMA DA UBS VILA ANTUNES

LOCAL: RUA ANTARTICA Nº 229 - BAIRRO VILA ANTUNES - CAJATI-SP

FONTE	COD.	DESCRIÇÃO DOS SERVIÇOS	UNID.	QUANT.	Preço Unitário (R\$)	Pr. Unit. + B.D.I. (R\$)	Pr. Total (R\$)
CDHU	23.09.050	PORTA LISA COM BATENTE MADEIRA - 90 X 210 CM	UN	11,00	R\$ 617,36	R\$ 777,39	R\$ 8.551,18
CDHU	24.02.480	PORTINHA DE ABRIR EM CHAPA, PARA 'PASSA PACOTE', COMPLETA, SOB MEDIDA	M2	1,00	R\$ 1.424,72	R\$ 1.794,01	R\$ 1.794,01
CDHU	28.01.040	FERRAGEM COMPLETA COM MAÇANETA TIPO ALAVANCA, PARA PORTA INTERNA COM 1 FOLHA	CJ	12,00	R\$ 373,22	R\$ 469,96	R\$ 5.639,52
FDE	05.01.108	PLATEIA PORTA SARRAPEADA MACIÇA SANIT. ACESSIVEL BAT. MAD.	un	4,00	R\$ 1.378,88	R\$ 1.736,28	R\$ 6.945,16
CDHU	25.02.250	PORTA EM ALUMINIO ANODIZADO DE ABRIR, TIPO VENEZIANA, SOB MEDIDA - BRONZE/PRETO	M2	1,68	R\$ 960,49	R\$ 1.209,43	R\$ 2.031,88
CDHU	33.12.011	ESMALTE À BASE DE AGUA EM MADEIRA, INCLUSIVE PREPARO	M2	56,70	R\$ 43,86	R\$ 55,23	R\$ 3.131,54

PRAÇA DO PAÇO MUNICIPAL, Nº 10 - CENTRO - CEP: 11950-000 - CAJATI/SP  
SITE: [www.cajati.sp.gov.br/site](http://www.cajati.sp.gov.br/site) | FONE: (13) 3854-8700

2



ORÇAMENTO

REFORMA DA UBS VILA ANTUNES

LOCAL: RUA ANTARTICA Nº 229 - BAIRRO VILA ANTUNES - CAJATI-SP

FONTE	COD.	DESCRIÇÃO DOS SERVIÇOS	UNID.	QUANT.	Preço Unitário (R\$)	Pr. Unit. + B.D.I. (R\$)	Pr. Total (R\$)
<b>11. VIDRO</b>							
CDHU	25.01.080	CAIXILHO EM ALUMÍNIO DE CORRER, SOB MEDIDA	M2	8,81	R\$ 875,08	R\$ 1.101,90	R\$ 9.482,43
CDHU	26.02.060	VIDRO TEMPERADO INCLOR DE 10 MM	M2	8,61	R\$ 298,31	R\$ 375,63	R\$ 3.235,90
							<b>SUBTOTAL R\$ 40.821,62</b>
<b>11. ALUMÍNIO</b>							
CDHU	25.01.080	CAIXILHO EM ALUMÍNIO MÁXIM.AR. SOB MEDIDA	M2	2,40	R\$ 934,74	R\$ 1.177,03	R\$ 2.824,87
CDHU	25.01.080	CAIXILHO EM ALUMÍNIO DE CORRER, SOB MEDIDA	M2	15,01	R\$ 875,08	R\$ 1.101,90	R\$ 16.534,01
CDHU	24.02.450	GRADE DE PROTEÇÃO PARA CAIXILHOS	M2	17,73	R\$ 981,91	R\$ 1.234,42	R\$ 21.915,54
CDHU	25.01.020	CAIXILHO EM ALUMÍNIO FIXO, SOB MEDIDA	M2	2,72	R\$ 835,87	R\$ 1.052,53	R\$ 2.862,86
CDHU	33.11.050	ESMALTE À BASE ÁGUA EM SUPERFÍCIE METÁLICA, INCLUSIVE PREPARO	M2	17,73	R\$ 43,47	R\$ 54,74	R\$ 970,27
CDHU	26.02.020	VIDRO TEMPERADO INCLOR DE 6 MM	M2	20,13	R\$ 238,94	R\$ 300,87	R\$ 6.055,07
							<b>SUBTOTAL R\$ 51.462,50</b>
<b>12. ACABAMENTO E REVESTIMENTO</b>							
<b>12.1. PINTURA</b>							
CDHU	33.02.060	MASSA CORRIDA A BASE DE PVA	M2	77,28	R\$ 13,28	R\$ 16,72	R\$ 1.292,12
CDHU	33.10.010	TINTA LATEX ANTIFORMO EM MASSA, INCLUSIVE PREPARO	M2	224,94	R\$ 26,07	R\$ 32,83	R\$ 7.384,78
CDHU	33.10.050	TINTA ACRILICA EM MASSA, INCLUSIVE PREPARO	M2	1671,49	R\$ 29,38	R\$ 37,00	R\$ 61.845,22
CDHU	33.11.050	ESMALTE À BASE ÁGUA EM SUPERFÍCIE METÁLICA, INCLUSIVE PREPARO	M2	311,12	R\$ 43,47	R\$ 54,74	R\$ 17.030,44
<b>12.2. PISO E REVESTIMENTO</b>							
CDHU	17.01.020	ARGAMASSA DE REGULARIZAÇÃO E/OU PROTEÇÃO	M3	2,30	R\$ 726,87	R\$ 915,28	R\$ 2.105,14
CDHU	17.10.020	PISO EM GRANILITE MOLDADO NO LOCAL	M2	5,50	R\$ 93,93	R\$ 118,28	R\$ 650,54
SINAPI	87273	REVESTIMENTO CERÂMICO PARA PAREDES INTERNAS COM PLACAS TIPO ESMALTADA EXTRA, DE DIMENSÕES 30X45 CM APLICADAS NA ALTURA INTEIRA DAS PAREDES. AF_02/2023_PE	M2	96,00	R\$ 79,63	R\$ 100,27	R\$ 9.625,92
CDHU	17.10.100	SOLEIRA EM GRANILITE MOLDADO NO LOCAL	M	8,04	R\$ 51,07	R\$ 64,31	R\$ 517,05
							<b>SUBTOTAL R\$ 100.451,21</b>
<b>13. COBERTURA</b>							
CDHU	15.03.150	FORNECIMENTO E MONTAGEM DE ESTRUTURA METALICA EM PERFIL METALON, SEM PINTURA	KG	1325,69	R\$ 16,98	R\$ 21,38	R\$ 28.343,21
CDHU	33.11.050	ESMALTE À BASE ÁGUA EM SUPERFÍCIE METÁLICA, INCLUSIVE PREPARO	M2	33,14	R\$ 43,47	R\$ 54,74	R\$ 1.814,20
CDHU	16.13.130	TELHAMENTO EM CHAPA DE AÇO COM PINTURA POLIÉSTER, TIPO SANDUICHE, ESPESSURA DE 0,50 MM, COM POLIESTIRENO EXPANDIDO	M2	165,71	R\$ 151,77	R\$ 191,11	R\$ 31.669,03
FDE	08.12.003	CONDUTOR DE CHAPA GALVANIZADA N 24 - DESENVOLVIMENTO DE 0,33 M	m	14,00	R\$ 68,34	R\$ 86,06	R\$ 1.204,84
CDHU	22.03.070	FORRO EM LÂMINA DE PVC	M2	28,40	R\$ 90,51	R\$ 113,97	R\$ 3.236,75
CDHU	16.33.052	CALHA, RUF0, AFINS EM CHAPA GALVANIZADA Nº 24 - CORTE 0,50 M	M	22,50	R\$ 139,89	R\$ 176,15	R\$ 3.983,38
CDHU	16.33.022	CALHA, RUF0, AFINS EM CHAPA GALVANIZADA Nº 24 - CORTE 0,33 M	M	38,10	R\$ 100,72	R\$ 126,83	R\$ 4.832,22
							<b>SUBTOTAL R\$ 75.063,63</b>
<b>14. ACABAMENTO, LOUÇAS E METAIS</b>							
CDHU	30.08.040	LAVATORIO DE LOUÇA PARA BANHO SEM COLUNA PARA PESSOAS COM MOBILIDADE REDUZIDA	UN	2,00	R\$ 1.762,49	R\$ 2.219,33	R\$ 4.438,66
FDE	08.16.093	BR-05 TROCADOR ACESSIVEL	un	1,00	R\$ 3.328,69	R\$ 4.191,50	R\$ 4.191,50
SINAPI	377	ASSENTO SANITARIO DE PLASTICO, TIPO CONVENCIONAL	un	2,00	R\$ 25,00	R\$ 31,48	R\$ 62,96
CDHU	30.01.030	BARRA DE APOIO RETA, PARA PESSOAS COM MOBILIDADE REDUZIDA, EM TUBO DE AÇO INOXIDÁVEL DE 1 1/2" X 800 MM	UN	6,00	R\$ 164,19	R\$ 206,75	R\$ 1.240,50
CDHU	23.08.060	TAMPO SOB MEDIDA EM COMPENSADO, REVESTIDO NA FACE SUPERIOR EM LAMINADO FENOLICO MELAMINICO	M2	2,73	R\$ 803,94	R\$ 1.012,32	R\$ 2.761,10
FDE	08.84.049	TAMPO AÇO INOX (304) CUBA SIMPLES - CH 23	m²	1,00	R\$ 2.361,95	R\$ 2.974,17	R\$ 2.974,17
CDHU	30.08.060	BACIA SIFONADA DE LOUÇA PARA PESSOAS COM MOBILIDADE REDUZIDA. CAPACIDADE DE 6 LITROS	UN	2,00	R\$ 1.252,25	R\$ 1.576,84	R\$ 3.153,68
CDHU	44.03.315	TORNEIRA DE MESA COM BICA MÓVEL E ALAVANCA	UN	2,00	R\$ 107,13	R\$ 134,80	R\$ 269,80
CDHU	44.03.590	TORNEIRA DE MESA PARA PIA COM BICA MÓVEL E AREJADOR EM LATÃO FUNDIDO CROMADO	UN	1,00	R\$ 200,64	R\$ 252,65	R\$ 252,65
CDHU	44.04.030	PRATELEIRA EM GRANITO COM ESPESSURA DE 2 CM	M2	11,92	R\$ 530,91	R\$ 668,52	R\$ 7.966,08
CDHU	43.05.030	EXAUSTOR ELÉTRICO EM PLÁSTICO, VAZÃO DE 150 A 190M³/H	UN	1,00	R\$ 400,99	R\$ 504,93	R\$ 504,93
							<b>SUBTOTAL R\$ 27.816,03</b>
<b>15. ALIMENTAÇÃO - REDE DE ÁGUA FRIA</b>							
SINAPI	90371	REGISTRO DE ESFERA, PVC, ROSCAVEL, COM VOLANTE, 3/4" - FORNECIMENTO E INSTALAÇÃO. AF_08/2021	UN	3,00	R\$ 34,19	R\$ 43,05	R\$ 129,15
CDHU	46.01.020	TUBO DE PVC RÍGIDO SOLDÁVEL MARROM, DN= 25 MM, (3/4"), INCLUSIVE CONEXÕES	M	30,94	R\$ 27,86	R\$ 35,08	R\$ 1.085,38
CDHU	46.01.050	TUBO DE PVC RÍGIDO SOLDÁVEL MARROM, DN= 50 MM, (1 1/2"), INCLUSIVE CONEXÕES	M	29,12	R\$ 46,42	R\$ 58,45	R\$ 1.702,06
							<b>SUBTOTAL R\$ 2.916,59</b>
<b>16. ÁGUA FRIA - DISTRIBUIÇÃO</b>							
CDHU	47.02.020	REGISTRO DE GAIVETA EM LATÃO FUNDIDO CROMADO COM CANOPLA, DN= 3/4" - LINHA ESPECIAL	UN	2,00	R\$ 105,63	R\$ 133,01	R\$ 266,02
SINAPI	86884	ENGATE FLEXIVEL EM PLÁSTICO BRANCO, 1/2 X 30CM - FORNECIMENTO E INSTALAÇÃO. AF_01/2020	UN	3,00	R\$ 12,75	R\$ 16,05	R\$ 48,15
CDHU	44.20.230	TUBO DE LIGAÇÃO PARA SANITÁRIO	UN	2,00	R\$ 42,86	R\$ 53,97	R\$ 107,94
							<b>SUBTOTAL R\$ 422,11</b>
<b>17. ESGOTO</b>							
CDHU	49.01.030	CAIXA SIFONADA DE PVC RÍGIDO DE 150 X 150 X 50 MM, COM GRELHA	UN	2,00	R\$ 105,36	R\$ 132,67	R\$ 265,34
CDHU	44.20.010	SIFÃO PLÁSTICO SANFONADO UNIVERSAL DE 1"	UN	3,00	R\$ 26,77	R\$ 33,71	R\$ 101,13
SINAPI	86879	VÁLVULA EM PLÁSTICO 1" PARA PIA, TANQUE OU LAVATORIO, COM OU SEM LADRÃO - FORNECIMENTO E INSTALAÇÃO. AF_01/2020	UN	3,00	R\$ 11,42	R\$ 14,38	R\$ 43,14
CDHU	46.02.070	TUBO DE PVC RÍGIDO BRANCO PxB COM VIROLA E ANEL DE BORRACHA, LINHA ESGOTO SÉRIE NORMAL, DN= 100 MM, INCLUSIVE CONEXÕES	M	22,20	R\$ 70,65	R\$ 88,96	R\$ 1.974,91
CDHU	46.02.050	TUBO DE PVC RÍGIDO BRANCO PxB COM VIROLA E ANEL DE BORRACHA, LINHA ESGOTO SÉRIE NORMAL, DN= 50 MM, INCLUSIVE CONEXÕES	M	14,12	R\$ 41,13	R\$ 51,79	R\$ 731,27



# PREFEITURA DO MUNICÍPIO DE CAJATI

Estado de São Paulo

[www.cajati.sp.gov.br](http://www.cajati.sp.gov.br) - [compras@cajati.sp.gov.br](mailto:compras@cajati.sp.gov.br)

Divisão de Licitações e Contratos

(13) 3854-8700

[compras@cajati.sp.gov.br](mailto:compras@cajati.sp.gov.br)



PREFEITURA MUNICIPAL DE CAJATI  
ESTADO DE SÃO PAULO

SECRETARIA MUNICIPAL DE OBRAS E MOBILIDADE URBANA



## ORÇAMENTO

### REFORMA DA UBS VILA ANTUNES

LOCAL: RUA ANTARTICA Nº 229 - BAIRRO VILA ANTUNES - CAJATI-SP

FONTE	COD.	DESCRIÇÃO DOS SERVIÇOS	UNID.	QUANT.	Preço Unitário (R\$)	Pr. Unit. + B.D.I. (R\$)	Pr. Total (R\$)
CDHU	47.04.040	VALVULA DE DESCARGA COM REGISTRO PRÓPRIO, DN= 1.1/2"	UN	2,00	R\$ 371,60	R\$ 467,92	R\$ 935,84
<b>SUBTOTAL</b>							<b>R\$ 4.651,63</b>

PRAÇA DO PAÇO MUNICIPAL, Nº 10 - CENTRO - CEP: 11950-000 - CAJATI/SP  
SITE: [www.cajati.sp.gov.br/site](http://www.cajati.sp.gov.br/site) | FONE: (13) 3854-8700

4





## ORÇAMENTO

### REFORMA DA UBS VILA ANTUNES

LOCAL: RUA ANTARTICA Nº 229 - BAIRRO VILA ANTUNES - CAJATI-SP

FONTE	COD.	DESCRIÇÃO DOS SERVIÇOS	UNID.	QUANT.	Preço Unitário (R\$)	Pr. Unit. + B.D.I. (R\$)	Pr. Total (R\$)
<b>18. ÁGUA PLUVIAL</b>							
SINAPI	89580	TUBO PVC, SÉRIE R, ÁGUA PLUVIAL DN 150 MM, FORNECIDO E INSTALADO EM CONDUTORES VERTICAIS DE ÁGUAS PLUVIAIS. AF_06/2022	M	25,04	68,33	R\$ 86,04	R\$ 2.206,07
CDHU	49.06.020	GRELHA EM FERRO FLUIDO PARA CAIXAS E CAJALETAS	M2	0,52	R\$ 1.066,21	R\$ 1.342,57	R\$ 698,14
SINAPI	104316	TUBO, PVC, SOLDÁVEL, DN 32 MM, INSTALADO EM DRENOS DE AR CONDICIONADO - FORNECIMENTO E INSTALAÇÃO. AF_08/2022	M	56,00	24,35	R\$ 30,66	R\$ 1.716,96
SINAPI	101294	CAIXA DE LIGAÇÃO OU INSPEÇÃO - TAMPA DE CONCRETO	M2	1,80	R\$ 235,14	R\$ 296,09	R\$ 532,96
<b>SUBTOTAL</b>							<b>R\$ 5.454,13</b>
<b>19. TELEFONIA, TV E DADOS</b>							
CDHU	40.07.010	CAIXA EM PVC DE 4" X 2"	UN	15,00	R\$ 14,03	R\$ 17,67	R\$ 265,05
CDHU	40.04.090	TOMADA RJ 11 PARA TELEFONE, SEM PLACA	UN	3,00	R\$ 39,87	R\$ 50,20	R\$ 150,60
CDHU	40.04.096	TOMADA RJ 45 PARA REDE DE DADOS, COM PLACA	UN	12,00	R\$ 70,95	R\$ 89,34	R\$ 1.072,08
CDHU	69.20.340	TOMADA PARA TV, TIPO PING JACK, COM PLACA	UN	1,00	R\$ 20,15	R\$ 25,37	R\$ 25,37
CDHU	36.11.020	CABO TELEFÔNICO CI, COM 10 PARES DE 0,50 MM, PARA CENTRAIS TELEFÔNICAS, EQUIPAMENTOS E REDE INTERNA	M	36,27	R\$ 12,04	R\$ 15,12	R\$ 549,28
CDHU	39.18.120	CABO PARA REDE U/UTP 23 AWG COM 4 PARES - CATEGORIA 6A	M	151,83	R\$ 21,95	R\$ 27,64	R\$ 4.196,58
<b>SUBTOTAL</b>							<b>R\$ 6.242,96</b>
<b>20. ELÉTRICA</b>							
<b>INSTALAÇÕES ELÉTRICAS</b>							
CDHU	40.07.010	CAIXA EM PVC DE 4" X 2"	UN	10,00	R\$ 14,03	R\$ 17,67	R\$ 176,70
SINAPI	91926	CABO DE COBRE FLEXÍVEL ISOLADO, 2,5 MM², ANTI-CHAMA 450/750 V, PARA CIRCUITOS TERMINAIS - FORNECIMENTO E INSTALAÇÃO. AF_03/2023	M	168,21	4,17	R\$ 5,25	R\$ 883,10
SINAPI	91930	CABO DE COBRE FLEXÍVEL ISOLADO, 6 MM², ANTI-CHAMA 450/750 V, PARA CIRCUITOS TERMINAIS - FORNECIMENTO E INSTALAÇÃO. AF_03/2023	M	84,66	8,69	R\$ 10,94	R\$ 926,18
CDHU	38.19.030	ELETRODUTO DE PVC CORRUGADO FLEXÍVEL LEVE, DIÂMETRO EXTERNO DE 25 MM	M	84,29	R\$ 15,66	R\$ 19,72	R\$ 1.662,20
CDHU	40.04.470	CONJUNTO 2 TOMADAS 2P+T DE 10 A, COMPLETO	CJ	10,00	R\$ 34,39	R\$ 43,30	R\$ 433,00
CDHU	37.13.630	DISJUNTOR TERMOMAGNÉTICO, BIPOLAR 220/380 V, CORRENTE DE 10 A ATÉ 50 A	UN	2,00	R\$ 132,15	R\$ 166,40	R\$ 332,80
CDHU	38.01.040	ELETRODUTO DE PVC RÍGIDO ROSCÁVEL DE 3/4" - COM ACESSÓRIOS	M	8,90	R\$ 27,81	R\$ 35,02	R\$ 311,68
<b>SUBTOTAL</b>							<b>R\$ 4.725,66</b>
<b>21. SERVIÇOS COMPLEMENTARES</b>							
FDE	16.06.023	AL-01 ABRIGO PARA LIXO	un	2,00	R\$ 5.514,55	R\$ 6.943,93	R\$ 13.887,86
CDHU	45.02.200	ABRIGO PADRONIZADO DE GÁS GLP ENCANADO	UN	1,00	R\$ 1.020,39	R\$ 1.284,86	R\$ 1.284,86
FDE	08.02.060	TUBO DE COBRE P/ GAS CLASSE A S/COST DN=1/2 (15) SOLDA FOSFÓRICA	m	4,00	R\$ 107,97	R\$ 135,96	R\$ 543,84
<b>SUBTOTAL</b>							<b>R\$ 15.716,56</b>
<b>TOTAL GERAL</b>							<b>R\$ 396.819,48</b>

Referência: CPOS - Boletim 193 - Com Desoneração  
FDE - 04/2024  
SINAPI 02/2024

Cajati, 11 de junho de 2024.

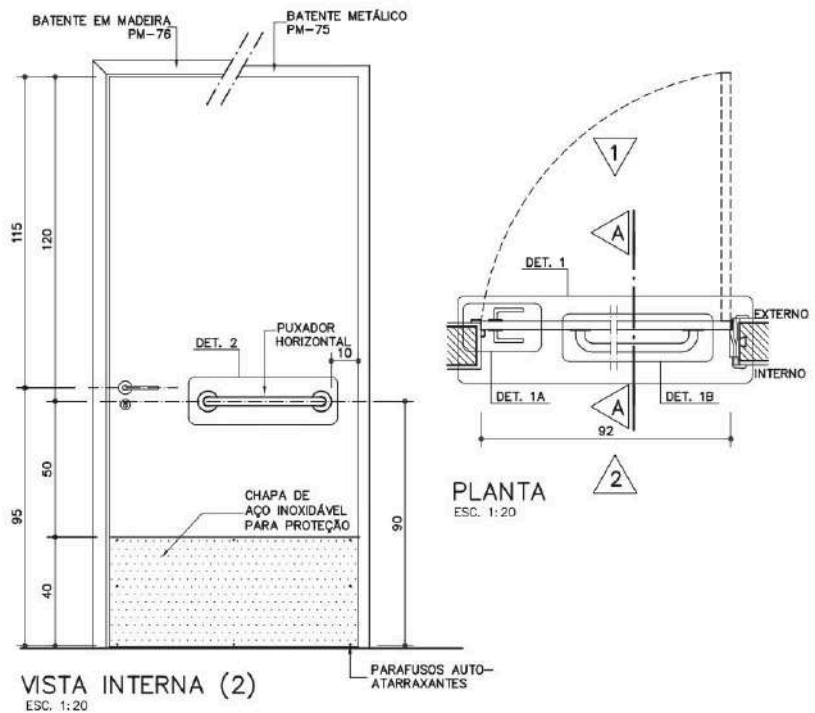
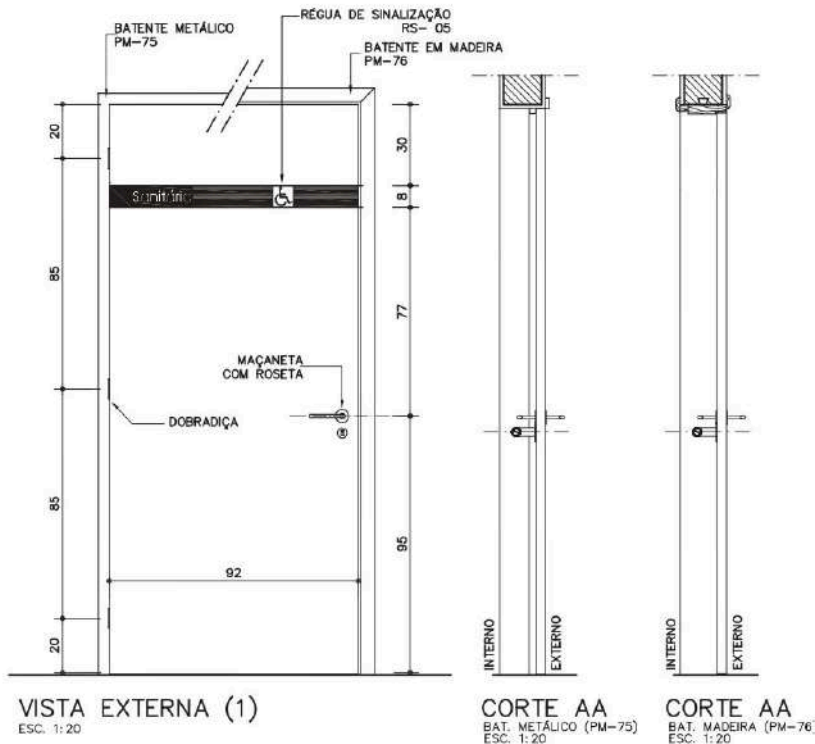

Componentes

**PM-75**  
**PM-76**

**Porta para sanitário acessível**

[Sarrafeada Maciça p/ pintura] [L=92cm]

Revisão 9  
Data 14/04/11

Página  
**1/4**

Código de listagem

0501051  
0501062

**Atenção**  
Preserva a escala  
Quando for imprimir, use folhas A4 e desabilite a função "Fit to paper"

**Respeite o Meio Ambiente.**  
Imprima somente o necessário



**Componentes**

**PM-75  
PM-76**

**Porta para  
sanitário  
acessível**

(Sarrafeada  
Maciça p/ pintura)  
(L=92cm)

Revisão 9  
Data 14/04/11

Página  
**2/4**

Código de listagem

0501051  
0501062



**Atenção**

**Preserve a escala**  
Quando for imprimir, use  
folhas A4 e desabilite a  
função "Fit to paper"

**Respeite o Meio Ambiente.**  
Imprima somente o ne-  
cessário

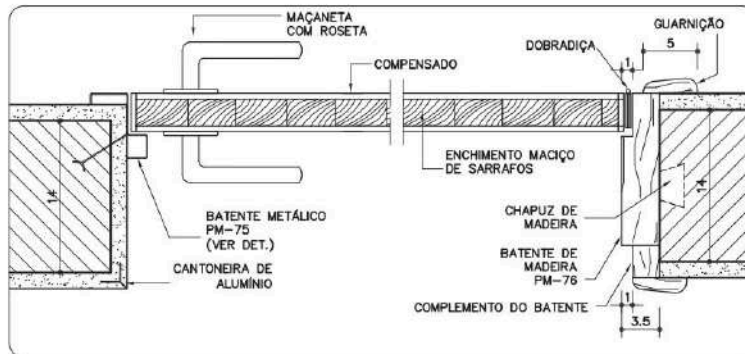

**DETALHE 1**  
ESC. 1:5

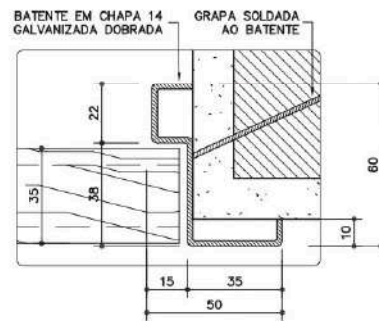

**DETALHE 1A**  
**BATEMTO METÁLICO**  
ESC. 1:2  
\* MEDIDAS EM MILÍMETROS

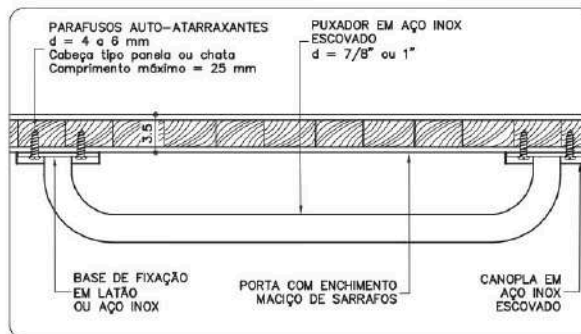

**DETALHE 1B**  
**PUXADOR HORIZONTAL**  
ESC. 1:5

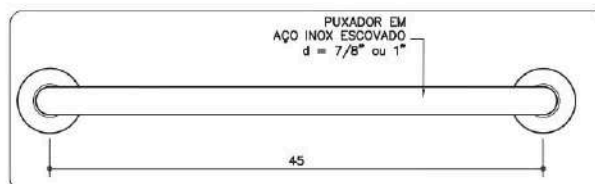

**DETALHE 2**  
ESC. 1:5



## DESCRIÇÃO

### Constituintes

- Espécies de madeira, conforme Classificação de Uso constante da ficha G1 Gestão de Madeira do Catálogo de Serviços:
  - Porta e batente: classificação G1-C1, construção leve - esquadria;
  - Guarnições: classificação G1-C4, construção leve interna - utilidade geral.
- Porta de madeira sarrafeada maciça, e=35mm, revestida em ambas as faces com painel de madeira compensada (e=3mm).
- PM-75:
  - Batente em chapa dobrada 14 galvanizada, fixado com grapas;
- PM-76:
  - Batente de madeira maciça (3,5x14cm) fixado com chapuz de madeira ou com parafusos e buchas;
  - Guarnições de madeira maciça (5cm);
  - Complemento do batente destinado a ajustar as dimensões entre a parede acabada e o batente. Utilizar madeiras desempenadas e fixadas com as mesmas características do batente.

### Acessórios

- Dobradiças tipo média, em aço cromado, com pino e bolas, da 3 1/2" x 3"
  - 3 unidades.
- Fechadura de embutir, tipo externa, em aço, distância de broca = 55mm, acompanhadas de chaves em duplicata com um único segredo para todos os andares.
- Maçaneta tipo alavanca, maciça, bordas arredondadas, acabamento cromado.
- Roseta com acabamento cromado, acompanha as maçanetas
- Chapa em aço inoxidável escovado para proteção contra choques mecânicos, nº 22 (espessura aproximada de 0,79 mm), afixada com parafusos auto-atarraxantes de cabeça tipo panela, Ø=4mm, comprimento de 9,5mm.
- Puxador horizontal em aço inox escovado Ø=7/8" ou 1", afixado com parafusos auto-atarraxantes, Ø=4 a 6mm, com cabeça tipo panela ou chata e comprimento máximo de 25mm.
- Obs.: Régua de sinalização / sanitário acessível (RS-05, pago em outro serviço).

### Acabamentos

- Porta, batente de madeira, guarnições e complemento:
  - Pintura esmalte ou óleo sobre fundo para madeira, conforme indicação em projeto. Cores de acordo com especificação em projeto.
- Batente metálico:
  - Pintura esmalte ou óleo, conforme o adotado para a porta, sobre fundo para galvanizados.

### Protótipo comercial

- Porta, batente de madeira, guarnição e complemento:
  - Empresas cadastradas no CADMADEIRA.
- Conjunto de fechadura, maçaneta e roseta:
  - ALIANÇA - linha Orion, tipo externa, modelo 5501(Z) CR
  - ALIANÇA - linha Orion, tipo externa, modelo 5511(Z) CR
  - ALIANÇA - linha Orion, tipo externa, modelo 55001(Z) CR
  - AROUCA - linha Venice, tipo externa, modelo 10 84 511/55 L-LC
  - AROUCA - linha Venice, tipo externa, modelo 10 84 517/55 L-LC
  - AROUCA - linha Venice, tipo externa, modelo 10 84 523/55 L-LC

- AROUCA - linha Venice, tipo externa, modelo 10 84 534/55 L-LC
- LA FONTE - linha Arquiteto, tipo externa, modelo 6521 CR
- LA FONTE - linha Arquiteto, tipo externa, modelo 6235 CR
- LA FONTE - linha Arquiteto, tipo externa, modelo 6236 CR
- LOCKWELL - linha Design, modelo Due, tipo externa, modelo 3 3 2204
- LOCKWELL - linha Design, modelo Uno, tipo externa, modelo 3 3 2214
- PAPAIZ - linha Standard - Smart, tipo externa, modelo 357 R60 MZ180 CR
- PAPAIZ - linha Standard - Smart, tipo externa, modelo 357 R60 MZ270 CR
- Dobradiça:
  - ALIANÇA - modelo 81501F, código 05300-00, 3 1/2" x 3"
  - LA FONTE - modelo CR1410, 3 1/2" x 3"
  - PAPAIZ - modelo 1296-1CR, código 0109044, 3 1/2" x 3"
- Chapa:
  - ACESITA
- Puxador horizontal em aço inox escovado:
  - CRISMOE - linha Alfa, modelo 35 AF01 IE (450mm)
  - EDMETAL - linha Conforto, modelo 4901 BAP-IEIE (450mm)

## APLICAÇÃO

- Em sanitários acessíveis, para uso preferencial de pessoas com deficiência física ou com mobilidade reduzida em obras novas, ampliações, adequações e reformas gerais.

## EXECUÇÃO

- Batente metálico:
  - Bater os pontos de solda e eliminar as rebarbas em todas as emendas de chapas;
  - Todos os locais onde houver ponto de solda e/ou corte, devem estar isentos de poeira, gordura, graxa, sabão, ferrugem ou qualquer outro contaminante, para receber tratamento com galvanização a frio (ver ficha S14.17);
  - Antes da aplicação de fundo para galvanizados, toda a superfície metálica deve estar completamente limpa, seca e desengraxada.

## FICHAS DE REFERÊNCIA

### Catálogo de Componentes

Ficha RS-05 Régua de sinalização / sanitário acessível

### Catálogo de Serviços

Ficha G1 Gestão de Madeira  
Ficha S11.02 Cantoneira de alumínio  
Ficha S14 Pintura  
Ficha S14.09 Pintura tinta esmalte sintético  
Ficha S14.12 Pintura tinta a óleo  
Ficha S14.17 Galvanização  
Ficha S14.18 Fundos para metais  
Ficha S14.19 Fundos para madeira  
Ficha S14.21 Esmalte à base de água

## RECEBIMENTO

- O serviço pode ser recebido, se atendidas todas as condições de especificação, projeto, fornecimento e execução.
- A aceitação do lote se fará mediante a comprovação documental da origem da madeira, exigindo-se:
  - Notas fiscais;
  - Declaração de emprego apenas de produtos e subprodutos de madeira de origem exótica ou de origem nativa da flora brasileira adquirida de pessoas jurídicas cadastradas no CADMADEIRA;

## Componentes

### PM-75 PM-76

### Porta para sanitário acessível

[Sarrafeada Maciça p/ pintura] [L=92cm]

Revisão 9  
Data 14/04/11

Página  
**3/4**

### Código de listagem

0501051  
0501062



### Atenção

Preserva a escola  
Quando for imprimir, use folhas A4 e desabilite a função "Fit to paper"

Respeite o Meio Ambiente.  
Imprima somente o necessário



#### Componentes

## PM-75 PM-76

### Porta para sanitário acessível

(Sarrafeada  
Maciça p/ pintura)  
(L=92cm)

Revisão 9  
Data 14/04/11

Página  
**4/4**

#### Código de listagem

0501051  
0501062



#### Atenção

**Preserve a escala**  
Quando for imprimir, use  
folhas A4 e desabilite a  
função "Fit to paper".

**Respeite o Meio Ambiente.**  
Imprima somente o ne-  
cessário.



- Comprovante de cadastramento do fornecedor perante o CADMADEIRA (a situação cadastral do fornecedor deverá ser conferida eletronicamente).
- Aferrir as especificações de todos os itens.
- Porta, batente de madeira, guarnições e complemento:
  - Espécie botânica:
    - » Conferir a espécie da madeira utilizada, de acordo com a Classificação de Uso constante da ficha G1 Gestão de Madeira, do Catálogo de Serviços;
    - » A Fiscalização poderá, a seu critério, requerer a identificação da espécie botânica da madeira e os resultados de ensaios físico-mecânicos. As amostras, retiradas aleatoriamente do mesmo lote, deverão ser avaliadas em laboratório.
  - Verificar a inexistência de fungos, apodrecimentos ou furos de insetos;
  - Verificar encabeçamento em todo o perímetro;
  - Verificar, auditivamente, com leves batidas em vários pontos da superfície da porta, a especificação do enchimento sarrafeado maciço;
  - Rejeitar peças empenadas, desniveladas, fora de prumo ou de esquadro;
  - A folha da porta deverá ser colocada em posição semi-aberta e permanecer parada, caso contrário, será sinal evidente de desvio de prumo da esquadria.
- Batente metálico:
  - Exigir certificado de galvanização a fogo, emitido pela empresa galvanizadora ou nota fiscal discriminada do fornecedor;
  - Verificar a não ocorrência de rebarbas e pontos de solda mal batidos;
  - Verificar o tratamento dos pontos de solda e corte com galvanização a frio.
- Acessórios:
  - Aferrir as especificações, verificar a correta instalação e funcionamento;
  - Puxador horizontal: verificar altura e posicionamento de fixação do puxador;
  - Chapa de proteção: o acabamento deve estar livre de rebarbas, arestas, "cantos vivos" ou quaisquer imperfeições que possam se tornar cortantes.
- Lubrificação das partes móveis.

#### SERVIÇOS INCLUÍDOS NOS PREÇOS

- Porta
- Batente, guarnições e complemento.
- Puxador horizontal.
- Chapa de proteção.
- Acessórios, exceto régua de sinalização.
- Lubrificação das partes móveis.

#### CRITÉRIOS DE MEDIÇÃO

- un. — por unidade instalada.

#### LEGISLAÇÃO

- Decreto Estadual nº 53.047, de 02 de junho de 2008 - cria o CADMADEIRA e estabelece procedimentos na aquisição de produtos e subprodutos de madeira de origem nativa pelo Governo do Estado de São Paulo.

#### NORMAS

- NBR 7203:1982 - Madeira serrada e beneficiada.
- NBR 9050:2004 - Acessibilidade a edificações, mobiliário, espaços e equipamentos urbanos.
- **Obs.:** As edições indicadas estavam em vigor no momento desta publicação. Como toda norma está sujeita à revisão, recomenda-se verificar a existência de edições mais recentes das normas citadas.

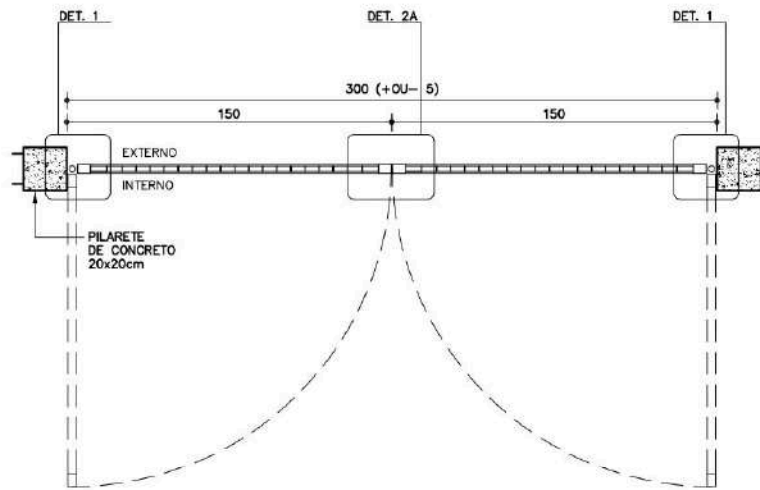

**PLANTA PT-30**  
ESC. 1:25

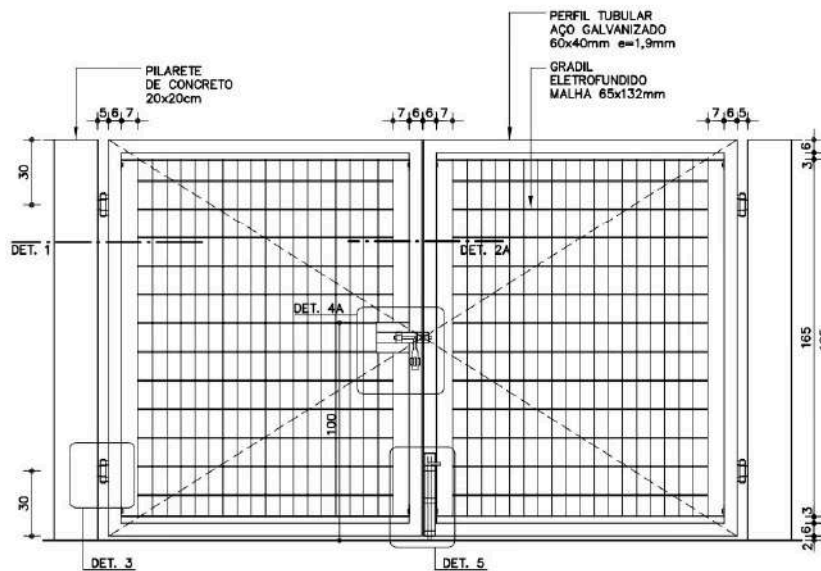

**VISTA INTERNA PT-30**  
ESC. 1:25

**Componentes**

**PT-30 A  
PT-33**

**Portão em gradil eletrofundido**

Pilarete de concreto (uso externo)

- PT-30 (300x185cm)
- PT-31 (300x235cm)
- PT-32 (180x185cm)
- PT-33 (180x235cm)

Revisão 1  
Data 20/09/10

Página  
**1/9**

**Código de listagem**

- 1601080
- 1601081
- 1601082
- 1601083



**Atenção**

Preserve a escala  
Quando for imprimir, use folhas A4 e desabilite a função "Fit to paper"

Respeite o Meio Ambiente.  
Imprima somente o necessário





**Componentes**

**PT-30 A  
PT-33**

**Portão em gradil eletrofundido**

Pilarete de concreto (uso externo)

PT-30 (300x185cm)  
PT-31 (300x235cm)  
PT-32 (180x185cm)  
PT-33 (180x235cm)

Revisão 1  
Data 20/09/10

Página  
**2/9**

**Código de listagem**

1601080  
1601081  
1601082  
1601083



**Atenção**  
Preserve a escala  
Quando for imprimir, use folhas A4 e desabilite a função "Fit to paper"

**Respeite o Meio Ambiente.**  
Imprima somente o necessário

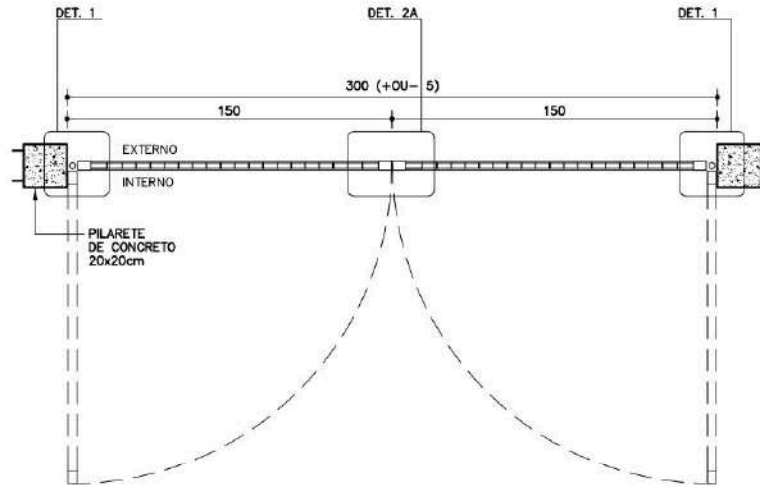

**PLANTA PT-31**  
ESC. 1:25

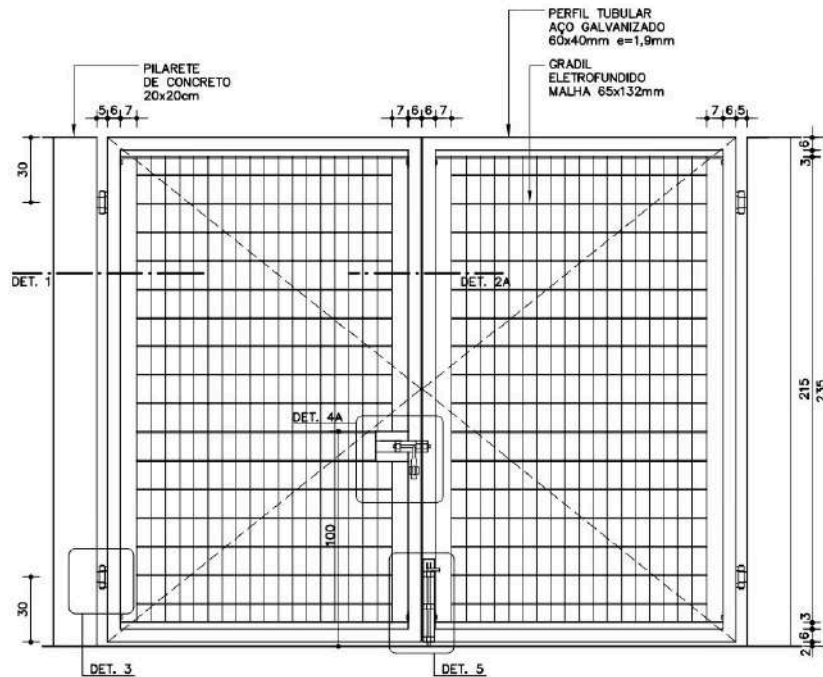

**VISTA INTERNA PT-31**  
ESC. 1:25

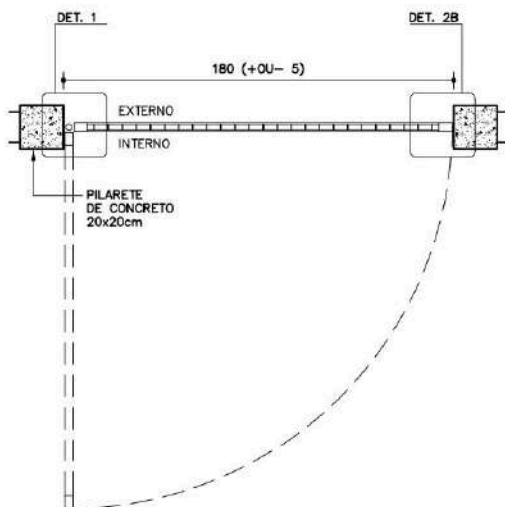

**PLANTA PT-32**  
ESC. 1:25

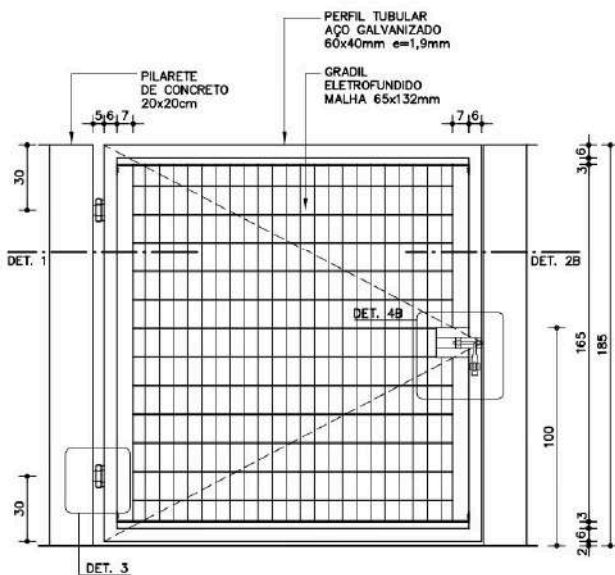

**VISTA INTERNA PT-32**  
ESC. 1:25

**Componentes**

**PT-30 A  
PT-33**

**Portão em  
gradil ele-  
trofundido**

Pilarete de concreto  
(uso externo)

PT-30 (300x185cm)  
PT-31 (300x235cm)  
PT-32 (180x185cm)  
PT-33 (180x235cm)

Revisão 1  
Data 20/09/10

Página

**3/9**

Código de listagem

1601080  
1601081  
1601082  
1601083



**Atenção**

**Preserve a escala**  
Quando for imprimir, use  
folhas A4 e desative a  
função "Fit to paper".

**Respeite o Meio Ambiente.**  
Imprima somente o ne-  
cessário.



**Componentes**

**PT-30 A  
PT-33**

**Portão em  
gradil eletrofundido**

Pilarete de concreto  
(uso externo)

PT-30 (300x185cm)  
PT-31 (300x235cm)  
PT-32 (180x185cm)  
PT-33 (180x235cm)

Revisão 1  
Data 20/09/10

Página  
**4/9**

**Código de listagem**

1601080  
1601081  
1601082  
1601083



**Atenção**

**Preserve a escala**  
Quando for imprimir, use  
folhas A4 e desabilite a  
função "Fit to paper".

**Respeite o Meio Ambiente.**  
Imprima somente o ne-  
cessário.

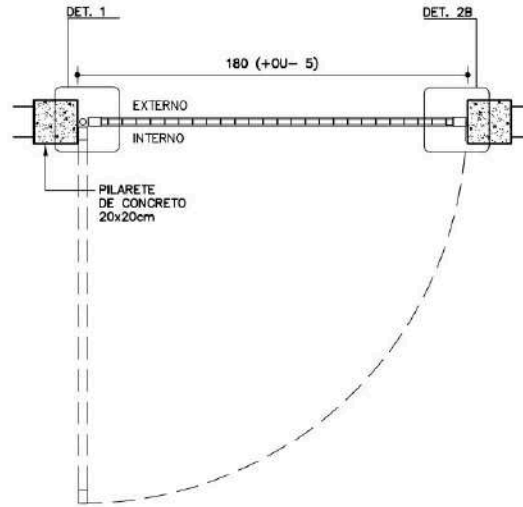

**PLANTA PT-33**

ESC. 1:25

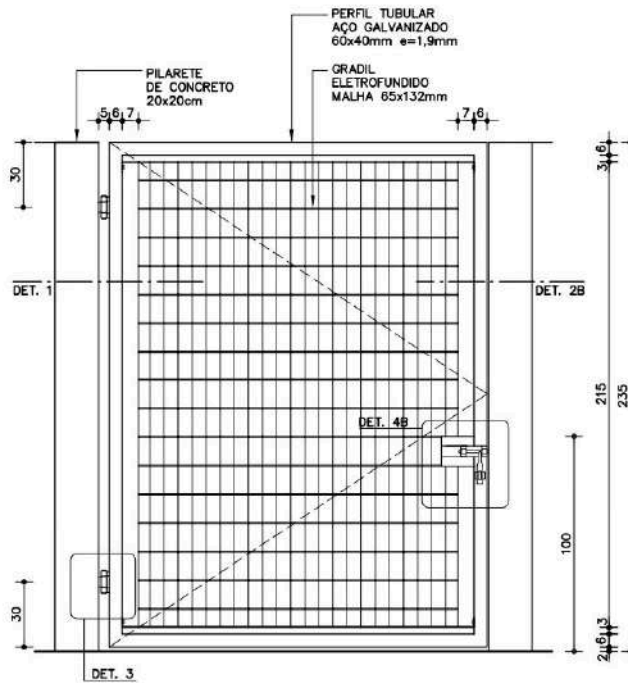

**VISTA INTERNA PT-33**

ESC. 1:25



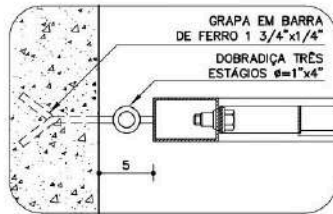

**DETALHE 1**  
ESC. 1:5

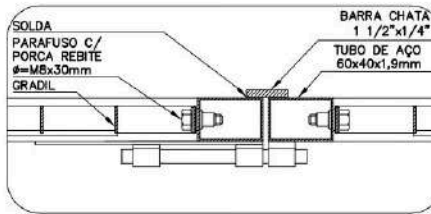

**DETALHE 2A**  
ESC. 1:5

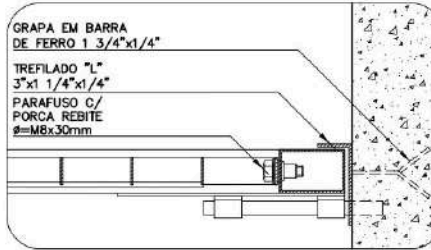

**DETALHE 2B**  
ESC. 1:5

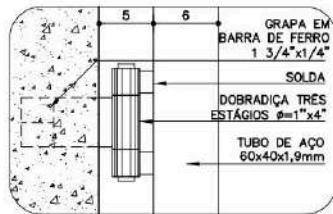

**DETALHE 3**  
ESC. 1:5

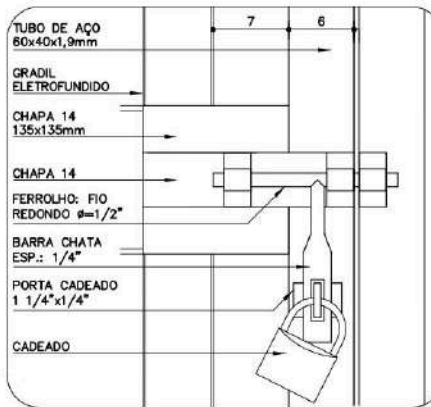

**DETALHE 4A**  
ESC. 1:5

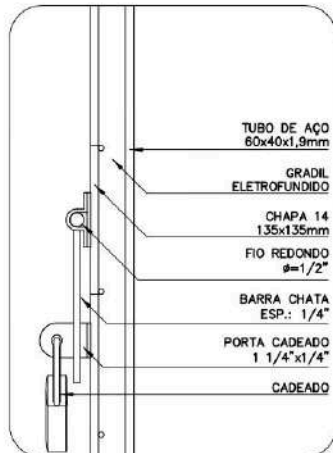

**DETALHE 4A E 4B**  
VISTA LATERAL  
ESC. 1:5

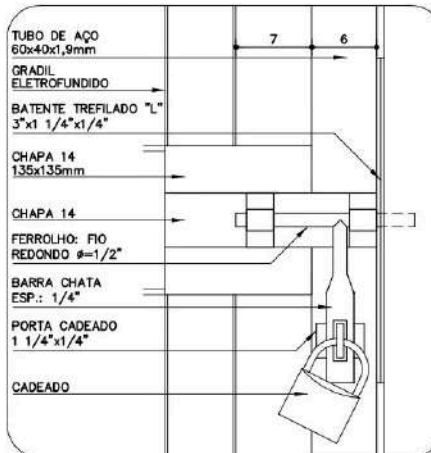

**DETALHE 4B**  
ESC. 1:5

**Componentes**

**PT-30 A  
PT-33**

**Portão em gradil eletrofundido**

Pilarete de concreto (uso externo)

- PT-30 (300x185cm)
- PT-31 (300x235cm)
- PT-32 (180x185cm)
- PT-33 (180x235cm)

Revisão 1  
Data 20/09/10

Página  
**5/9**

**Código de listagem**

- 1601080
- 1601081
- 1601082
- 1601083



**Atenção**  
Preserve a escala  
Quando for imprimir, use folhas A4 e desabilite a função "Fit to paper"

Respeite o Meio Ambiente.  
Imprima somente o necessário



**Componentes**

**PT-30 A  
PT-33**

**Portão em gradil eletrofundido**

Pilarete de concreto (uso externo)

PT-30 (300x185cm)

PT-31 (300x235cm)

PT-32 (180x185cm)

PT-33 (180x235cm)

Revisão 1  
Data 20/09/10

Página  
**6/9**

**Código de listagem**

1601080

1601081

1601082

1601083



**Atenção**

Preserve a escala  
Quando for imprimir, use  
folhas A4 e desabilite a  
função "Fit to paper".

Respeite o Meio Ambiente.  
Imprima somente o ne-  
cessário.

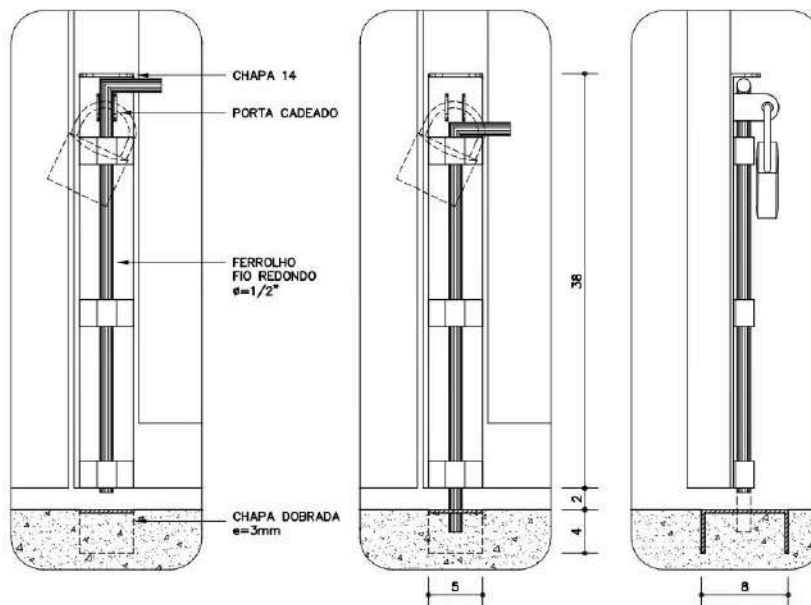

**DETALHE 5 – FECHO INFERIOR**

ABERTO, FECHADO E VISTA LATERAL  
ESC: 1:5

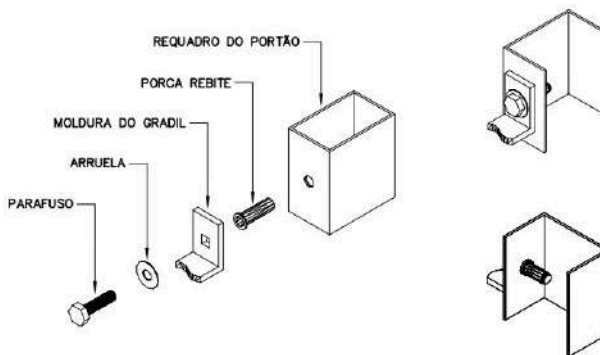

**DET. FIXAÇÃO DO GRADIL**  
S/ ESCALA

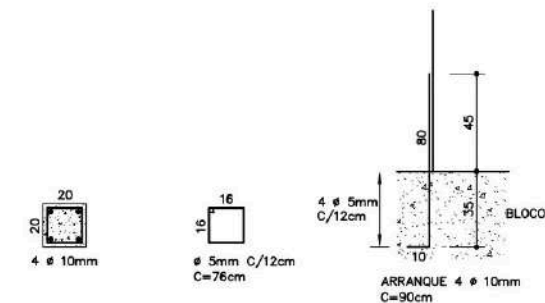

**PILARETE**  
ESC. 1:25

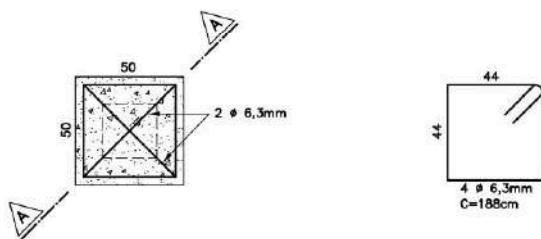

**FUNDAÇÃO DO PILARETE**  
ESC. 1:25

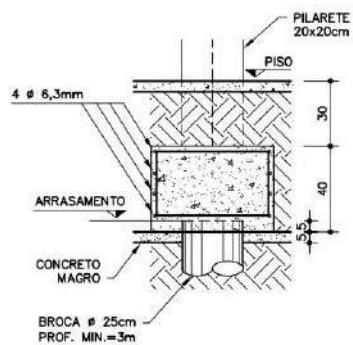

**CORTE AA-FUNDAÇÃO**  
ESC. 1:25

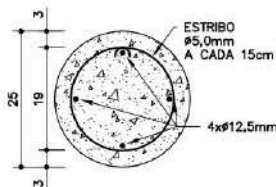
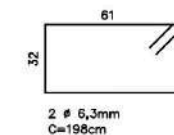

**BROCA**  
ESC. 1:10

**Componentes**

**PT-30 A  
PT-33**

**Portão em gradil eletrofundido**

Pilarete de concreto (uso externo)

- PT-30 (300x185cm)
- PT-31 (300x235cm)
- PT-32 (180x185cm)
- PT-33 (180x235cm)

Revisão 1  
Data 20/09/10

Página  
**7/9**

**Código de listagem**

- 1601080
- 1601081
- 1601082
- 1601083



**Atenção**  
Preserve a escala  
Quando for imprimir, use folhas A4 e desabilite a função "fit to paper"

**Respeite o Meio Ambiente.**  
Imprima somente o necessário





## Componentes

### PT-30 A PT-33

#### Portão em gradil eletrofundido

Pilarete de concreto (uso externo)

PT-30 (300x185cm)  
PT-31 (300x235cm)  
PT-32 (180x185cm)  
PT-33 (180x235cm)

Revisão 1  
Data 20/09/10

Página  
8/9

#### Código de listagem

1601080  
1601081  
1601082  
1601083



**Atenção**  
Preserve a escala  
Quando for imprimir, use  
folhas A4 e desabilite a  
função "fit to paper"

**Respeite o Meio Ambiente.**  
Imprima somente o necessário



## DESCRIÇÃO

### Constituintes

- Fundação e pilarete de concreto:
  - Fôrmas em painel de madeira compensada, resinada e=12mm (espécies de madeira conforme classificação G1-C8 constante da ficha G1 Gestão de Madeira do Catálogo de Serviços);
  - Broca e=25cm, profundidade mínima de 3,00m, armação 4 e=12,5mm, com estribos e=5mm a cada 15cm;
  - Bloco 50x50x40cm, 4 e=6,3mm / 2 e=6,3mm;
  - Pilarete 20x20cm, 4 e=10mm, estribo e=5mm a cada 12cm;
  - Açø CA-50 e CA-60;
  - Concreto fck 25MPa.
- Portão:
  - Quadros em tubo retangular de aço galvanizado a fogo, de 60x40x1,9mm;
  - Gradil completo confeccionado em perfis de aço carbono soldados pelo processo de eletrofusão e tratados com galvanização a fogo, com acabamento em pintura eletrostática à base de poliéster em pó (na cor especificada em projeto), composto de painel em malha retangular (65x32mm) formada por barras chatas portantes (25x2mm) e fio de ligação redondo (e=4,8mm) com moldura em barra chata de 25x4,76mm;
  - Grapa em barra chata de aço galvanizado de 1 3/4" x 1/4";
  - Batente em barra chata de aço galvanizado de 1 1/2" x 1/4" (somente PT-30 e PT-31);
  - Batente em perfil trefilado "L" de aço galvanizado de 3" x 1 1/4" x 1/4" (somente PT-32 e PT-33);
  - Chapa 14 de aço galvanizado de 135x135mm;
  - Chapa de aço galvanizado, e=3mm, dobrada, para encaixe do fecho inferior (somente PT-30 e PT-31).

### Acessórios

- Conjunto de fixação do gradil composto de porca rebite (RIVKLE M8) e parafuso cabeça sextavada e=M8x30mm com arruela, em aço galvanizado (4 conjuntos por painel).
- Dobradiças de três estágios, em aço galvanizado, e=1"x4".
- Fecho inferior: ferrolho galvanizado com fio redondo e=1/2", base em chapa 14 galvanizada e porta cadeado, conforme detalhe 5 (somente PT-30 e PT-31).
- Fecho horizontal: ferrolho galvanizado com fio redondo e=1/2", chapa 14 galvanizada e porta cadeado, conforme detalhes 4A E 4B.
- Cadeado de latão maciço de 45mm, com dupla trava (para PT-30 e PT-31: 2 unidades)

### Acabamentos

- Pintura esmalte sintético sobre fundo para galvanizados, exceto gradil que deverá ser fornecido com pintura eletrostática à base de poliéster em pó.

### Protótipo comercial

- Gradil completo:
  - METALGRADE ("Artis" - cores: branco, cinza, preto, azul ou verde)
- Dobradiça três estágios:
  - JOCEC (cód. 160203)
- Galvanização a frio:
  - Ver ficha S14.17 do Catálogo de Serviços
- Porca rebite:
  - RIVKLE (clássico cabeça plana)
- Painel de madeira compensada:
  - Empresas cadastradas no CADMADEIRA (disponível no endereço eletrônico da secretária do Meio Ambiente: [www.ambiente.sp.gov.br](http://www.ambiente.sp.gov.br))

## APLICAÇÃO

- Em áreas externas, para fechamentos de acessos destinados a pedestres e veículos, conjugado, preferencialmente, com fechamentos (de divisa ou para setorização) em alvenaria de blocos.
- **Nota:** A cor da pintura deverá ser especificada em projeto.

## EXECUÇÃO

- Fundação e pilarete:
  - Fôrmas em painel de madeira compensada: utilizar espécie de madeira constante da classificação G1-C8, conforme ficha G1 Gestão de Madeira do Catálogo de Serviços, e produtos adquiridos de empresa cadastrada no CADMADEIRA;
  - Quando não indicado em projeto, a broca deverá ter profundidade mínima de 3,00m;
  - As armaduras dos pilaretes devem ser adequadamente ancoradas no bloco;
  - O pilarete deve ser fundido com as grapas do portão.
- Portão:
  - Bater os pontos de solda e eliminar todas as rebarbas nas emendas e cortes dos tubos, barras e chapas;
  - Todos os locais onde houver pontos de solda e/ou corte, devem estar isentos de poeira, gordura, graxa, sabão, ferrugem ou qualquer contaminante (recomenda-se limpeza mecânica com lixa de aço ou jato abrasivo grau 2) para receber galvanização a frio (tratamento anticorrosivo composto de zinco);
  - As soldas dos tubos devem ser contínuas em toda extensão da área de contato;
  - Antes da aplicação do fundo para galvanizados, toda superfície metálica deve estar completamente limpa, seca e desengraxada;
  - O gradil deve ser instalado observando-se os espaçamentos superior e inferior conforme o desenho, não deve haver folgas entre os gradis e os quadros;
  - No fecho horizontal, o ferrolho deve ter encaixe justo, sem folgas, e com comprimento suficiente para garantir o perfeito fechamento do portão. Principalmente nos portões com duas folhas, o ferrolho deve ter encaixe tal, que impeça a abertura do portão, quando o fecho inferior estiver aberto.

## FICHAS DE REFERÊNCIA

### Catálogo de Componentes

Ficha	FD-07	Fechamento de divisa/bloco de concreto/ rev. chapisco grosso (h=185cm/sapata)
Ficha	FD-08	Fechamento de divisa/bloco de concreto/ rev. chapisco grosso (h=185cm/broca)
Ficha	FD-13	Fechamento de divisa/bloco de concreto/ sem revestimento (h=185cm/sapata)
Ficha	FD-14	Fechamento de divisa/bloco de concreto/ sem revestimento (h=185cm/broca)
Ficha	FD-15	Fechamento de divisa/bloco de concreto/ rev. chapisco fino (h=235cm/sapata)
Ficha	FD-16	Fechamento de divisa/bloco de concreto/ rev. chapisco fino (h=235cm/broca)
Ficha	FD-25	Fechamento de divisa com gradil eletrofundido (199x132,2cm)/sapata)
Ficha	FD-26	Fechamento de divisa com gradil eletrofundido (199x132,2cm)/broca)
Ficha	FD-27	Fechamento de divisa com gradil eletrofundido (59x21,4cm)/sapata)
Ficha	FD-28	Fechamento de divisa com gradil eletrofundido (59x21,4cm)/broca)

#### Catálogo de Serviços

Ficha	G1	Gestão de Madeira
Ficha	S4.03	Concreto dosado em central
Ficha	S4.05	Fôrma e cimbramento em madeira
Ficha	S14	Pintura
Ficha	S14.09	Tinta esmalte sintético
Ficha	S14.17	Galvanização
Ficha	S14.18	Fundos para metais

#### RECEBIMENTO

- O serviço pode ser recebido se atendidas todas as condições de projeto, fornecimento e execução.
- Fôrmas de madeira:
  - Verificar se os insumos de madeira foram adquiridos de empresas cadastradas no CADMADEIRA;
  - A aceitação do lote e a verificação da espécie botânica devem ser efetuadas conforme orientações constantes da ficha G1 Gestão de Madeira do Catálogo de Serviços
- Tubos, barras, perfis e chapas devem ter, necessariamente, as bitolas indicadas.
- Não serão aceitos portões com rebarbas, empenados, desnivelados, fora de prumo ou de esquadro, ou que apresentem quaisquer defeitos decorrentes do manuseio, transporte ou montagem.
- Verificar se as soldas nos tubos estão contínuas em toda a extensão da superfície de contato.
- Exigir certificado de galvanização a fogo, emitido pela empresa galvanizadora, para todos os constituintes metálicos ou nota fiscal discriminada do fornecedor.
- Verificar o tratamento dos pontos de solda e corte com galvanização a frio.
- Verificar a aderência e a uniformidade da camada de pintura, atentando para que não apresentem falhas, bolhas, irregularidades ou quaisquer defeitos decorrentes da fabricação e do manuseio.
- Gradil:
  - Verificar as especificações, exigir certificado de garantia contra oxidação (mínimo de 5 anos);
  - Verificar o prumo, o nível, o alinhamento e a fixação dos painéis aos quadros. Não serão aceitas peças empenadas, desniveladas, fora de prumo ou de esquadro;
  - Verificar a aderência e a uniformidade da camada da pintura, atentando para que não apresentem falhas, bolhas, irregularidade ou quaisquer defeitos decorrentes da fabricação e do manuseio.
- No fecho horizontal, verificar se o encaixe do ferrolho não apresenta folgas e tem comprimento suficiente que impeça a abertura do portão, mesmo com aplicação de uma força extra. Nos portões com duas folhas, com o fecho inferior destravado, verificar se o encaixe do ferrolho central garante a não abertura do portão.
- O funcionamento do portão deverá ser verificado após a completa secagem da pintura e subsequente lubrificação, não podendo haver jogo causado por folgas. O seu funcionamento deverá ser fácil e quando a folha estiver em posição semi-aberta, deverá permanecer parada, caso contrário, será sinal evidente de desvio de prumo do conjunto.

#### SERVIÇOS INCLUÍDOS NOS PREÇOS

- Execução das fundações e pilaretes de concreto.
- Portão completo executado e instalado.
- Galvanização a frio, fundo para galvanizados e pintura.
- Lubrificação das partes móveis.

#### CRITÉRIOS DE MEDIÇÃO

- un. — por unidade instalada.

#### Componentes

### PT-30 A PT-33

#### Portão em gradil eletrofundido

Pilarete de concreto (uso externo)

PT-30 (300x185cm)  
PT-31 (300x235cm)  
PT-32 (180x185cm)  
PT-33 (180x235cm)

Revisão 1  
Data 20/09/10

Página  
**9/9**

#### Código de listagem

1601080  
1601081  
1601082  
1601083



#### Atenção

Preserve a escala  
Quando for imprimir, use folhas A4 e desabilite a função "Fit to paper"

Respeite o Meio Ambiente.  
Imprima somente o necessário



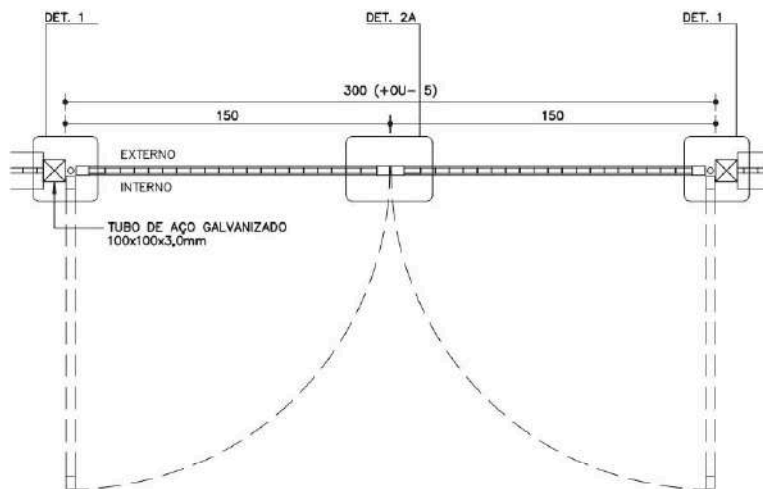

PLANTA PT-34

ESC: 1:25

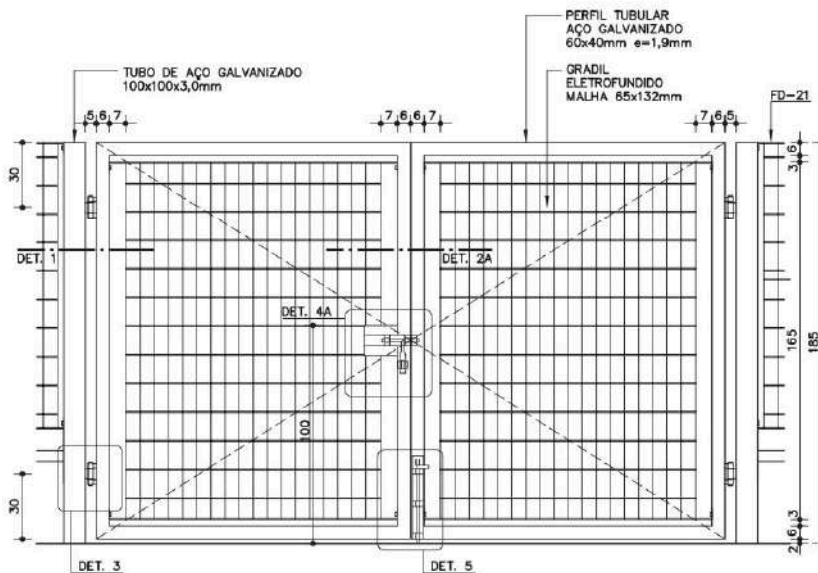

VISTA INTERNA PT-34

ESC: 1:25

**Componentes**

**PT-34 A  
PT-37**

**Portão em gradil eletrofundido**

Pilarete metálico (uso externo)

PT-34 (300x185cm)

PT-35 (300x235cm)

PT-36 (180x185cm)

PT-37 (180x235cm)

Revisão 1

Data 20/09/10

Página

**1/8**

Código de listagem

1601084

1601085

1601086

1601087



**Atenção**

Preserva a escala  
Quando for imprimir, use folhas A4 e desabilite a função "Fit to paper"

Respeite o Meio Ambiente.  
Imprima somente o necessário





**Componentes**

**PT-34 A  
PT-37**

**Portão em gradil eletrofundido**  
Pilarete metálico (uso externo)

PT-34 (300x185cm)  
PT-35 (300x235cm)  
PT-36 (180x185cm)  
PT-37 (180x235cm)

Revisão 1  
Data 20/09/10

Página  
**2/8**

**Código de listagem**

1601084  
1601085  
1601086  
1601087



**Atenção**

**Preserve a escala**  
Quando for imprimir, use folhas A4 e desabilite a função "Fit to paper"

**Respeite o Meio Ambiente.**  
Imprima somente o necessário

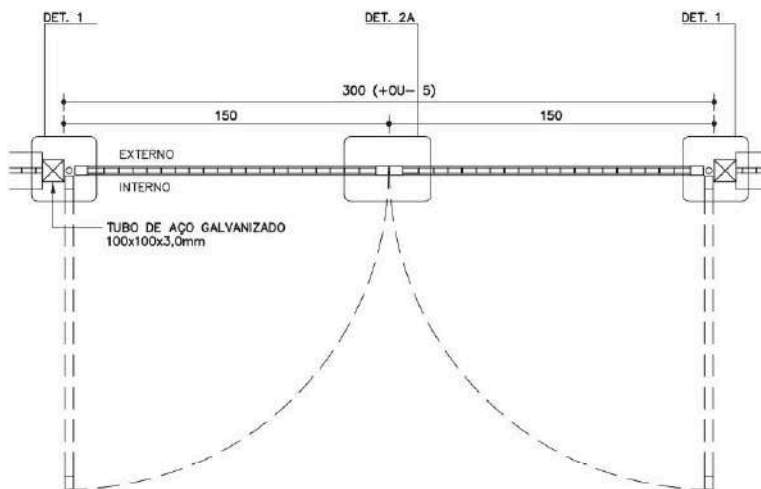

**PLANTA PT-35**  
ESC. 1:25

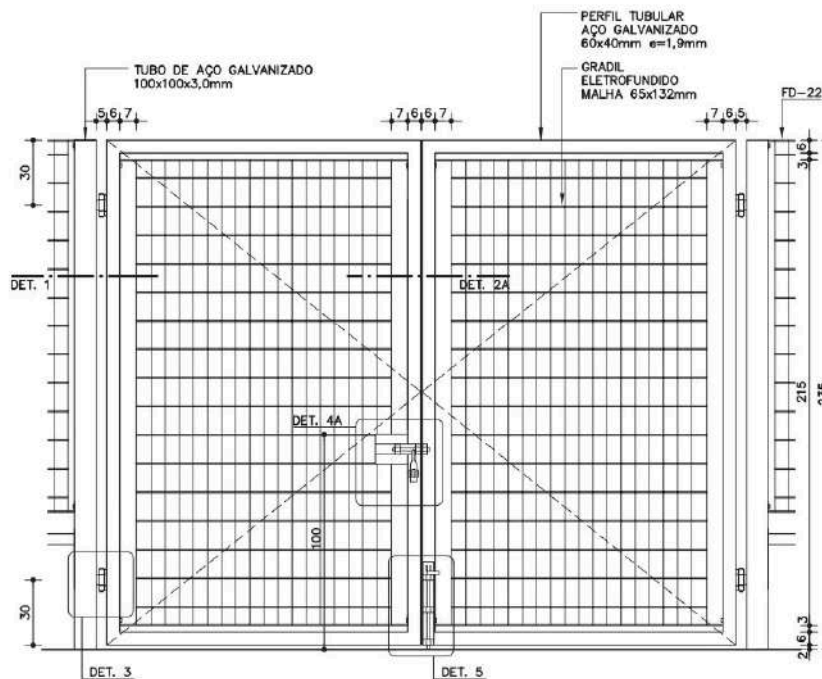

**VISTA INTERNA PT-35**  
ESC. 1:25

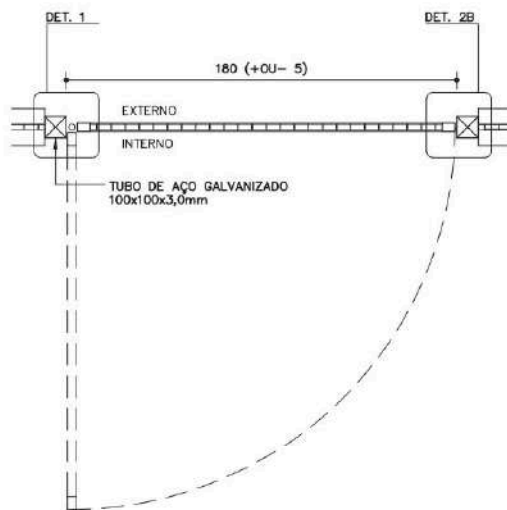

PLANTA PT-36  
ESC. 1:25

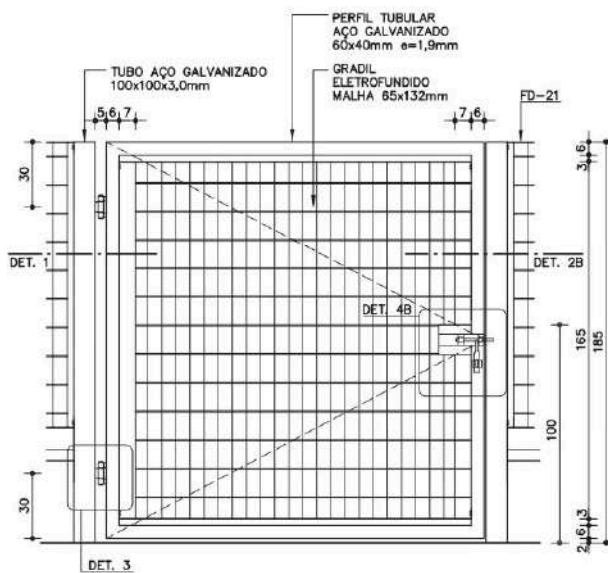

VISTA INTERNA PT-36  
ESC. 1:25

**Componentes**

**PT-34 A  
PT-37**

**Portão em gradil eletrofundido**  
Pilarete metálico (uso externo)

PT-34 (300x185cm)  
PT-35 (300x235cm)  
PT-36 (180x185cm)  
PT-37 (180x235cm)

Revisão 1  
Data 20/09/10

Página  
**3/8**

**Código de listagem**

1601084  
1601085  
1601086  
1601087



**Atenção**  
Preserve a escala  
Quando for imprimir, use folhas A4 e desabilite a função "Fit to paper"

**Respeite o Meio Ambiente.**  
Imprima somente o necessário



**Componentes**

**PT-34 A  
PT-37**

**Portão em gradil eletrofundido**  
Pilarete metálico  
(uso externo)

PT-34 (300x185cm)  
PT-35 (300x235cm)  
PT-36 (180x185cm)  
PT-37 (180x235cm)

Revisão 1  
Data 20/09/10

Página  
**4/8**

**Código de listagem**

1601084  
1601085  
1601086  
1601087



**Atenção**

**Preserve a escala**  
Quando for imprimir, use folhas A4 e desabilite a função "Fit to paper".

**Respeite o Meio Ambiente.**  
Imprima somente o necessário.

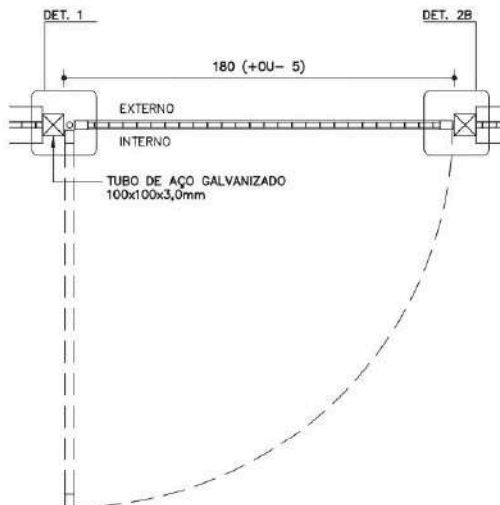

**PLANTA PT-37**

ESC. 1:25

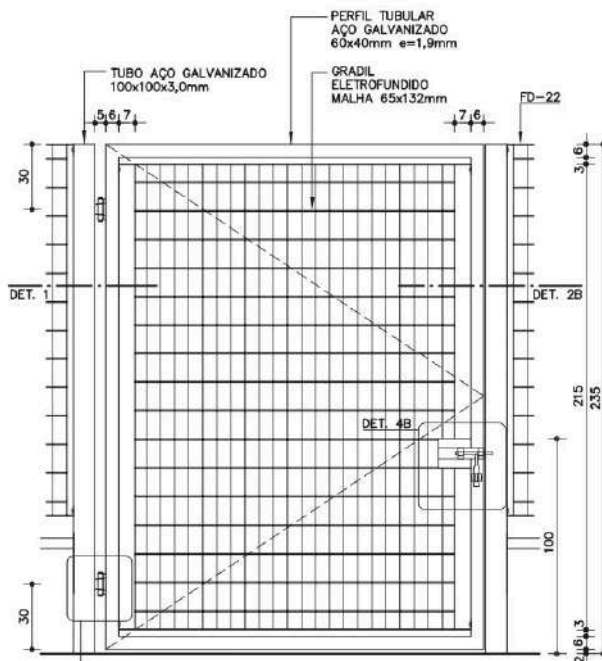

**VISTA INTERNA PT-37**

ESC. 1:25



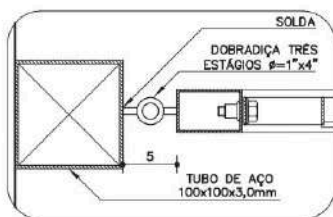

DETALHE 1  
ESC. 1:5

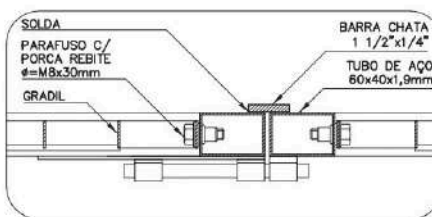

DETALHE 2A  
ESC. 1:5

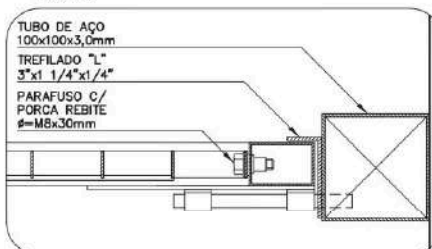

DETALHE 2B  
ESC. 1:5

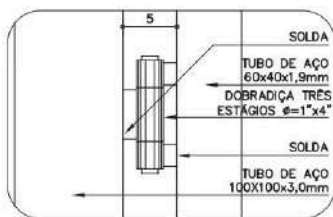

DETALHE 3  
ESC. 1:5

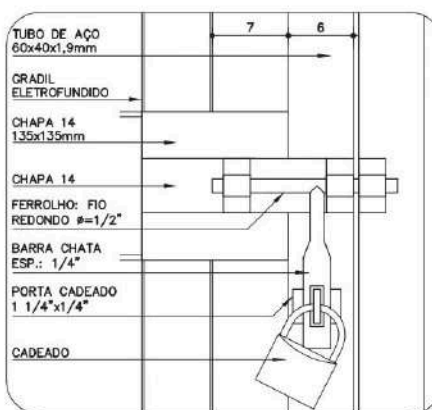

DETALHE 4A  
ESC. 1:5

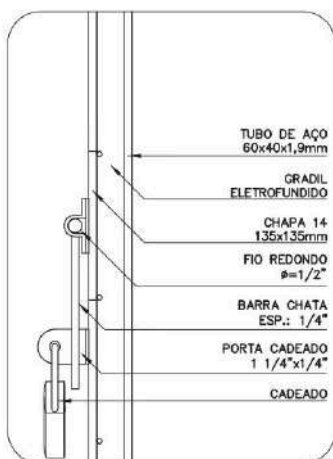

DETALHE 4A E 4B  
VISTA LATERAL  
ESC. 1:5

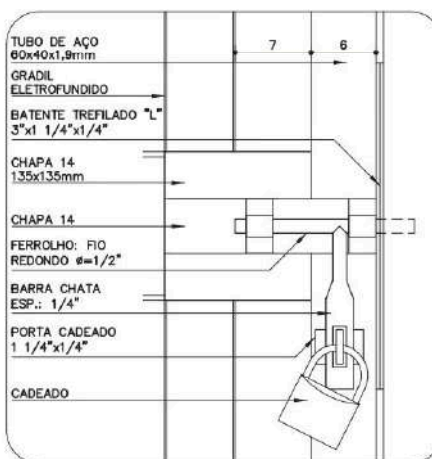

DETALHE 4B  
ESC. 1:5

**Componentes**

**PT-34 A  
PT-37**

**Portão em gradil eletrofundido**  
Pilarete metálico (uso externo)

PT-34 (300x185cm)  
PT-35 (300x235cm)  
PT-36 (180x185cm)  
PT-37 (180x235cm)

Revisão 1  
Data 20/09/10

Página  
**5/8**

**Código de listagem**

1601084  
1601085  
1601086  
1601087



**Atenção**  
Preserve a escala  
Quando for imprimir, use folhas A4 e desabilite a função "Fit to paper"

**Respeite o Meio Ambiente.**  
Imprima somente o necessário



**Componentes**

**PT-34 A  
PT-37**

**Portão em  
gradil ele-  
trofundido**

Pilarete metálico  
(uso externo)

PT-34 (300x185cm)

PT-35 (300x235cm)

PT-36 (180x185cm)

PT-37 (180x235cm)

Revisão 1  
Data 20/09/10

Página  
**6/8**

**Código de listagem**

1601084

1601085

1601086

1601087



**Atenção**

**Preserve a escala**

Quando for imprimir, use  
folhas A4 e desabilite a  
função "Fit to paper"

**Respeite o Meio Ambiente.**  
Imprima somente o ne-  
cessário

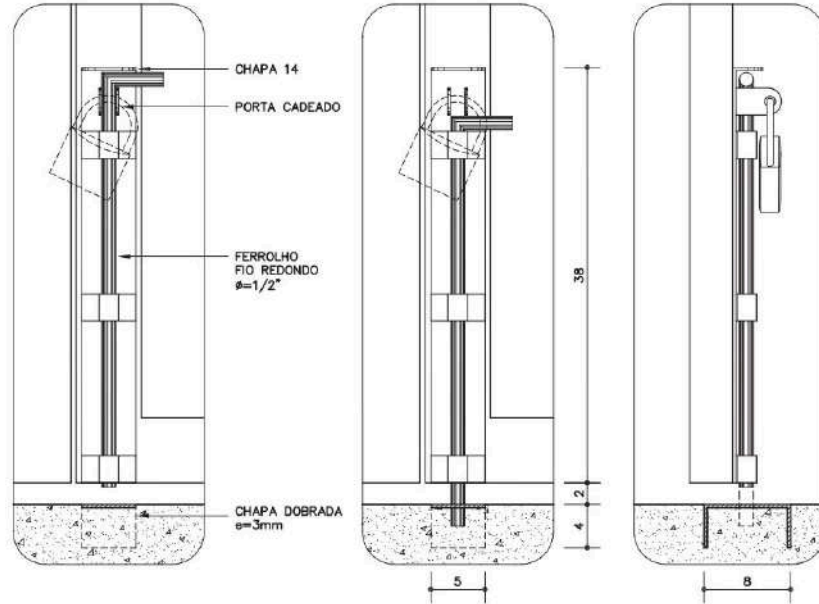

**DETALHE 5 – FECHO INFERIOR**

ABERTO, FECHADO E VISTA LATERAL  
ESC: 1:5

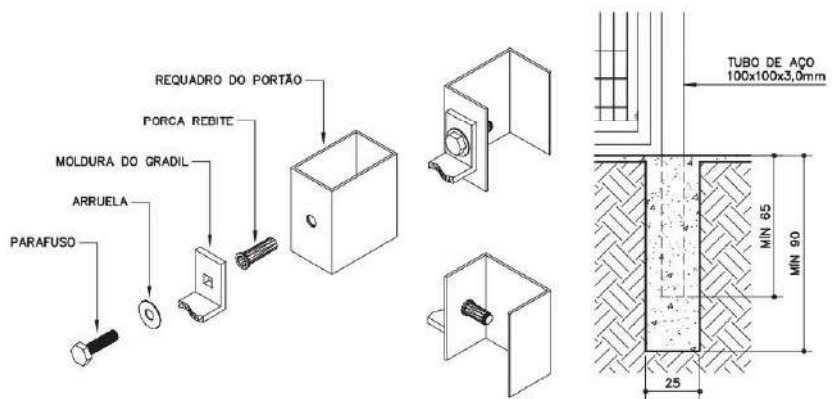

**DET. FIXAÇÃO DO GRADIL**  
S/ ESCALA

**FUNDAÇÃO DO  
MONTANTE METÁLICO**  
ESC: 1:25

## DESCRIÇÃO

### Constituintes

- Fundação do pilarre metalico:
  - Fôrmas em painel de madeira compensada, resinada, e=12mm (espécies de madeira conforme classificação G1-C8 constante da ficha G1 Gestão de Madeira do Catálogo de Serviços);
  - Concreto fck 25MPa.
- Pilarre metalico em tubo quadrado de aço galvanizado de 100x100x3mm fechados na parte superior.
- Portão:
  - Quadros em tubo retangular de aço galvanizado a fogo, de 60x40x1,9mm;
  - Gradil completo confeccionado em perfis de aço carbono soldados pelo processo de eletrofusão e tratados com galvanização a fogo, com acabamento em pintura eletrostática à base de poliéster em pó (na cor especificada em projeto), composto de painel em malha retangular (65x132mm) formada por barras chatas portantes (25x2mm) e fio de ligação redondo (ø=4,8mm) com moldura em barra chata de 25x4,76mm;
  - Grapa em barra chata de aço galvanizado de 1 3/4" x 1/4";
  - Batente em barra chata de aço galvanizado de 1 1/2" x 1/4" (somente PT-34 e PT-35);
  - Batente em perfil trefilado "L" de aço galvanizado de 3" x 1 1/4" x 1/4" (somente PT-36 e PT-37);
  - Chapa 14 de aço galvanizado de 135x135mm;
  - Chapa de aço galvanizado, e=3mm, dobrada, para encaixe do fecho inferior (somente PT-34 e PT-35).

### Acessórios

- Conjunto de fixação do gradil composto de porca rebite (RIVKLE M8) e parafuso cabeça sextavada ø=M8x30mm com arruela, em aço galvanizado (4 conjuntos por painel).
- Dobradiças de três estágios, em aço galvanizado, ø=1" x 4".
- Fecho inferior: ferrolho galvanizado com fio redondo ø=1/2", base em chapa 14 galvanizada e porta cadeado, conforme detalhe 5 (somente PT-34 e PT-35).
- Fecho horizontal: ferrolho galvanizado com fio redondo ø=1/2", chapa 14 galvanizada e porta cadeado, conforme detalhes 4A e 4B.
- Cadeado de latão maciço de 45mm, com dupla trava (para PT-34 e PT-35: 2 unidades).

### Acabamentos

- Pintura esmalte sintético sobre fundo para galvanizados, exceto gradil que deverá ser fornecido com pintura eletrostática à base de poliéster em pó.

### Protótipo comercial

- Gradil completo:
  - METALGRADE ("Artis": cores: branco, cinza, preto, azul ou verde)
- Dobradiça três estágios:
  - JOCEC (cód. 160203)
- Galvanização a frio:
  - Ver ficha S14.17 do Catálogo de Serviços.
- Porca rebite:
  - RIVKLE (clássico cabeça plana)
- Painel de madeira compensada:
  - Empresas cadastradas no CADMADEIRA (disponível no endereço eletrônico da secretária do Meio Ambiente: www.ambiente.sp.gov.br)

## APLICAÇÃO

- Em áreas externas, para fechamentos de acessos destinados a pedestres e veículos, conjugado, preferencialmente, com fechamentos (de divisa ou para setorização) com gradil eletrofundido.
- **Nota:** A cor da pintura deverá ser especificada em projeto.

## EXECUÇÃO

- Fundação dos pilarres metálicos:
  - Fôrmas em painel de madeira compensada: utilizar espécie de madeira constante da classificação G1-C8, conforme ficha G1 Gestão de Madeira do Catálogo de Serviços, e produtos adquiridos de empresa cadastrada no CADMADEIRA.
- Portão:
  - Bater os pontos de solda e eliminar todas as rebarbas nas emendas e cortes dos tubos, barras e chapas;
  - Todos os locais onde houver pontos de solda e/ou corte, devem estar isentos de poeira, gordura, graxa, sabão, ferrugem ou qualquer contaminante (recomenda-se limpeza mecânica com lixa de aço ou jato abrasivo grau 2) para receber galvanização a frio (tratamento anticorrosivo composto de zinco);
  - As soldas dos tubos devem ser contínuas em toda extensão da área de contato;
  - Antes da aplicação do fundo para galvanizados, toda superfície metálica deve estar completamente limpa, seca e desengraxada;
  - O gradil deve ser instalado observando-se os espaçamentos superior e inferior conforme o desenho, não deve haver folgas entre os gradis e os quadros;
  - No fecho horizontal, o ferrolho deve ter encaixe justo, sem folgas, e com comprimento suficiente para garantir o perfeito fechamento do portão. Principalmente nos portões com duas folhas, o ferrolho deve ter encaixe tal, que impeça a abertura do portão, quando o fecho inferior estiver aberto.

## FICHAS DE REFERÊNCIA

### Catálogo de Componentes

Ficha	FD-21	Fechamento de divisa com gradil eletrofundido/sapata (h=185cm)
Ficha	FD-22	Fechamento de divisa com gradil eletrofundido/sapata (h=235cm)
Ficha	FD-23	Fechamento de divisa com gradil eletrofundido/broca (h=185cm)
Ficha	FD-24	Fechamento de divisa com gradil eletrofundido/broca (h=235cm)

### Catálogo de Serviços

Ficha	G1	Gestão de Madeira
Ficha	S4.03	Concreto dosado em central
Ficha	S4.05	Fôrma e cimbramento em madeira
Ficha	S14	Pintura
Ficha	S14.09	Tinta esmalte sintético
Ficha	S14.17	Galvanização
Ficha	S14.18	Fundos para metais

## RECEBIMENTO

- O serviço pode ser recebido se atendidas todas as condições de projeto, fornecimento e execução.
- Fôrmas de madeira:
  - Verificar se os insumos de madeira foram adquiridos de empresas cadastradas no CADMADEIRA;
  - A aceitação do lote e a verificação da espécie botânica devem ser efetuadas conforme orientações constantes da ficha G1 Gestão de Madeira do Catálogo de Serviços.

## Componentes

### PT-34 A PT-37

#### Portão em gradil eletrofundido

Pilarre metalico (uso externo)

PT-34	(300x185cm)
PT-35	(300x235cm)
PT-36	(180x185cm)
PT-37	(180x235cm)

Revisão	1
Data	20/09/10

Página  
**7/8**

#### Código de listagem

1601084  
1601085  
1601086  
1601087



#### Atenção

**Preserve a escola**  
Quando for imprimir, use folhas A4 e desabilite a função "Fit to paper".

**Respeite o Meio Ambiente.**  
Imprima somente o necessário.





#### Componentes

## PT-34 A PT-37

### Portão em gradil eletrofundido

Pilarete metálico (uso externo)

PT-34 (300x185cm)

PT-35 (300x235cm)

PT-36 (180x185cm)

PT-37 (180x235cm)

Revisão 1  
Data 20/09/10

Página

8/8

#### Código de listagem

1601084

1601085

1601086

1601087



#### Atenção

Preserve a escala  
Quando for imprimir, use folhas A4 e desabilite a função "Fit to paper"

Respeite o Meio Ambiente.  
Imprima somente o necessário



- Tubos, barras, perfis e chapas devem ter, necessariamente, as bitolas indicadas.
- Não serão aceitos portões com rebarbas, empenados, desnivelados, fora de prumo ou de esquadro, ou que apresentem quaisquer defeitos decorrentes do manuseio, transporte ou montagem.
- Verificar se as soldas nos tubos estão contínuas em toda a extensão da superfície de contato.
- Exigir certificado de galvanização a fogo, emitido pela empresa galvanizadora, para todos os constituintes metálicos ou nota fiscal discriminada do fornecedor.
- Verificar o tratamento dos pontos de solda e corte com galvanização a frio.
- Verificar a aderência e a uniformidade da camada de pintura, atentando para que não apresentem falhas, bolhas, irregularidades ou quaisquer defeitos decorrentes da fabricação e do manuseio.
- Gradil:
  - Verificar as especificações, exigir certificado de garantia contra oxidação (mínimo de 5 anos).
  - Verificar o prumo, o nível, o alinhamento e a fixação dos painéis aos quadros. Não serão aceitas peças empenadas, desniveladas, fora de prumo ou de esquadro.
  - Verificar a aderência e a uniformidade da camada de pintura, atentando para que não apresentem falhas, bolhas, irregularidade ou quaisquer defeitos decorrentes da fabricação e do manuseio.
- No fecho horizontal, verificar se o encaixe do ferrolho não apresenta folgas e tem comprimento suficiente que impeça a abertura do portão, mesmo com aplicação de uma força extra. Nos portões com duas folhas, com o fecho inferior destravado, verificar se o encaixe do ferrolho central garante a não abertura do portão.
- O funcionamento do portão deverá ser verificado após a completa secagem da pintura e subsequente lubrificação, não podendo haver jogo causado por folgas. O seu funcionamento deverá ser fácil e quando a folha estiver em posição semi-aberta, deverá permanecer parada, caso contrário, será sinal evidente de desvio de prumo do conjunto.

#### SERVIÇOS INCLUÍDOS NOS PREÇOS

- Execução das fundações e pilaretes metálicos.
- Portão completo executado e instalado.
- Galvanização a frio, fundo para galvanizados e pintura.
- Lubrificação das partes móveis.

#### CRITÉRIOS DE MEDIÇÃO

- un. — por unidade instalada.

## DIÁRIO OFICIAL DA UNIÃO

Publicado em: 21/09/2023 | Edição: 181 | Seção: 1 | Página: 186

Órgão: Ministério da Saúde/Gabinete da Ministra

### PORTARIA GM/MS Nº 1.313, DE 18 DE SETEMBRO DE 2023

Autoriza o Município ou Distrito Federal a receber recursos financeiros de custeio destinados à execução de obras de reforma de Unidade Básica de Saúde.

O MINISTRO DE ESTADO DA SAÚDE SUBSTITUTO, no uso das atribuições que lhe conferem os incisos I e II do parágrafo único do art. 87 da Constituição, em observância a Lei nº 14.535, de 17 de janeiro de 2023, Lei Complementar nº 141, de 13 de janeiro de 2012, Lei nº 8.080, de 19 de setembro de 1990, e Portaria GM/MS nº 449, de 05 de abril de 2023, resolve:

Art. 1º Ficam autorizados os Municípios ou Distrito Federal, descritos no anexo desta Portaria a receberem recursos financeiros de custeio destinado à execução de obras de reforma.

Art. 2º Os recursos financeiros desta Portaria são de natureza de despesa de custeio e onerarão o Bloco de Manutenção das Ações e Serviços Públicos de Saúde, nos termos do anexo.

Art. 3º As propostas de que tratam essa Portaria serão processadas no Sistema de Monitoramento de Obras Fundo a Fundo (SISMOB), por meio do InvestSUS Gestão, disponível no [portalfns.saude.gov.br](http://portalfns.saude.gov.br).

Art. 4º O Fundo Nacional de Saúde adotará as medidas necessárias para as transferências de recursos financeiros estabelecidas nesta Portaria aos respectivos Fundos de Saúde, em parcela única, em conformidade com os processos de pagamento instruídos pela Secretaria de Atenção Primária à Saúde - SAPS, após atendidas as condições previstas para essa modalidade de transferência.

Art. 5º O Município ou Distrito Federal habilitado deverá informar periodicamente a situação de execução da proposta habilitada no SISMOB, nos termos da Portaria de Consolidação GM/MS nº 06, de 03 de outubro de 2017, TÍTULO IX, DO FINANCIAMENTO FUNDO A FUNDO PARA EXECUÇÃO DE OBRAS, artigos 1104 a 1120.

Art. 6º A prestação de contas sobre a aplicação dos recursos financeiros será realizada por meio do Relatório Anual de Gestão - RAG, aprovado pelo respectivo Conselho local de saúde, nos termos dos artigos 34 a 36 da Lei Complementar nº 141, de 14 de janeiro de 2012.

Art. 7º. Esta Portaria entra em vigor na data de sua publicação.

#### SWEDENBERGER DO NASCIMENTO BARBOSA

#### ANEXO

Entes federados autorizados a receberem recursos financeiros federais de emendas destinados a execução de obras Fundo a Fundo de reforma.

UF	MUNICÍPIO	ENTIDADE	Nº DA PROPOSTA	CÓD. EMENDA	VALOR POR PARLAMENTAR (R\$)	VALOR TOTAL DA PROPOSTA (R\$)
AC	EPITACIOLANDIA	FUNDO MUNICIPAL DE SAUDE	19023249000123011	40380003	499.981,00	499.981,00
AC	EPITACIOLANDIA	FUNDO MUNICIPAL DE SAUDE	19023249000123012	40380003	237.980,00	237.980,00
AP	MACAPA	FUNDO MUNICIPAL DE SAUDE DO MUNICIPIO DE MACAPA	18604334000123021	40790007	868.800,00	868.800,00



AP	MACAPA	FUNDO MUNICIPAL DE SAUDE DO MUNICIPIO DE MACAPA	18604334000123022	40790007	1.012.800,00	1.012.800,00
AP	MACAPA	FUNDO MUNICIPAL DE SAUDE DO MUNICIPIO DE MACAPA	18604334000123026	40790007	511.980,00	511.980,00
AP	TARTARUGALZINHO	FUNDO MUNICIPAL DE SAUDE DE TARTARUGALZINHO-FMST	13991993000123016	40790007	684.600,00	684.600,00
CE	CROATA	FUNDO MUNICIPAL DE SAUDE DE CROATA	11463735000123003	39590002	493.661,00	493.661,00
MA	AFONSO CUNHA	FUNDO M SAUDE	12040373000123012	41200001	399.975,00	399.975,00
MG	PIEDADE DO RIO GRANDE	FUNDO MUNICIPAL DE SAUDE - PIEDADE DO RIO GRANDE	12471027000123003	39600008	178.281,00	178.281,00
MS	CORONEL SAPUCAIA	FUNDO MUNICIPAL DE SAUDE DE CORONEL SAPUCAIA	13022375000123013	38030017	694.800,00	694.800,00
MS	COXIM	FUNDO MUNICIPAL DE SAUDE DE COXIM-MS	11970135000123001	14510005	694.800,00	694.800,00
MS	SANTA RITA DO PARDO	FUNDO MUNICIPAL DE SAUDE-FMS	12022274000123015	14510005	199.992,00	199.992,00
MS	SELVIRIA	FUNDO MUNICIPAL DE SAUDE	10530745000123014	14510005	357.864,00	357.864,00
MS	VICENTINA	FUNDO MUNICIPAL DE SAUDE DE VICENTINA MS	12459740000123008	38030020	664.206,00	664.206,00
MS	VICENTINA	FUNDO MUNICIPAL DE SAUDE DE VICENTINA MS	12459740000123011	38030020	397.815,00	397.815,00
MS	VICENTINA	FUNDO MUNICIPAL DE SAUDE DE VICENTINA MS	12459740000123012	38030020	152.857,00	152.857,00
MS	VICENTINA	FUNDO MUNICIPAL DE SAUDE DE VICENTINA MS	12459740000123013	38030020	182.030,00	182.030,00
PA	RONDON DO PARA	FUNDO MUNICIPAL DE SAUDE DE RONDON DO PARA	12826879000123006	41820012	149.996,00	149.996,00
PB	ALAGOINHA	FUNDO MUNICIPAL DE SAUDE DE ALAGOINHA	11757032000123010	24490006	399.997,00	399.997,00
PB	CURRAL VELHO	FUNDO MUNICIPAL DE SAUDE DE CURRAL VELHO	10472943000123003	40880014	644.400,00	644.400,00
PB	JOCA CLAUDINO	FUNDO MUNICIPAL DE SAUDE	11332661000123004	40880014	378.254,00	378.254,00
PB	JOCA CLAUDINO	FUNDO MUNICIPAL DE SAUDE	11332661000123005	40880014 40880014	75.021,00 146.710,00	221.731,00
PB	OLIVEDOS	FUNDO MUNICIPAL DE SAUDE DE OLIVEDOS	17739771000123002	24490006	477.621,00	477.621,00
PB	UIRAUNA	FUNDO MUNICIPAL DE SAUDE	10435066000123009	40880014	117.330,00	117.330,00
PB	UIRAUNA	FUNDO MUNICIPAL DE SAUDE	10435066000123010	40880014	117.330,00	117.330,00
PB	UIRAUNA	FUNDO MUNICIPAL DE SAUDE	10435066000123011	40880014	117.330,00	117.330,00
PB	UIRAUNA	FUNDO MUNICIPAL DE SAUDE	10435066000123012	40880014	117.353,00	117.353,00
RJ	QUEIMADOS	FUNDO MUNICIPAL DE SAUDE DE QUEIMADOS	13807681000123016	38610005	495.640,00	495.640,00



RJ	QUEIMADOS	FUNDO MUNICIPAL DE SAUDE DE QUEIMADOS	13807681000123018	38610005	501.088,00	501.088,00
RJ	QUEIMADOS	FUNDO MUNICIPAL DE SAUDE DE QUEIMADOS	13807681000123019	38610005	501.088,00	501.088,00
RJ	QUEIMADOS	FUNDO MUNICIPAL DE SAUDE DE QUEIMADOS	13807681000123020	38610005	502.183,00	502.183,00
RJ	SILVA JARDIM	FUNDO MUNICIPAL DE SAUDE DE SILVA JARDIM	11740547000123003	41150004	397.667,00	397.667,00
RJ	SILVA JARDIM	FUNDO MUNICIPAL DE SAUDE DE SILVA JARDIM	11740547000123004	41150004	451.980,00	451.980,00
RR	NORMANDIA	FUNDO MUNICIPAL DE SAUDE DO MUNICIPIO DE NORMANDIA	12349521000123014	33960015	549.806,00	549.806,00
SP	CAJATI	FUNDO MUNICIPAL DE SAUDE	13833213000123001	25200005	296.122,00	296.122,00
SP	EMILIANOPOLIS	FUNDO MUNICIPAL DE SAUDE DO EMILIANOPOLIS	97546226000123007	39770004	391.716,00	391.716,00
SP	ITAPEVI	FUNDO MUNICIPAL DE SAUDE DE ITAPEVI	10864334000123029	27970008	1.070.400,00	1.070.400,00
SP	ITAPEVI	FUNDO MUNICIPAL DE SAUDE DE ITAPEVI	10864334000123030	27970008	762.523,00	762.523,00
SP	OSVALDO CRUZ	FUNDO MUNICIPAL DE SAUDE	11582812000123024	39770004	384.785,00	384.785,00
SP	SAO CARLOS	FUNDO MUNICIPAL DE SAUDE	64924665000123010	32280010	349.029,00	349.029,00
SP	UBIRAJARA	FUNDO MUNICIPAL DE SAUDE DE UBIRAJARA	11690387000123005	23560004	329.192,00	329.192,00
TO	DIVINOPOLIS DO TOCANTINS	FUNDO MUNICIPAL DE SAUDE DE DIVINOPOLIS DO TOCANTINS	11439826000123008	41860003	299.993,00	299.993,00
TO	GUARAI	FUNDO MUNICIPAL DE SAUDE	11295419000123001	39730014	249.997,00	249.997,00
TO	GUARAI	FUNDO MUNICIPAL DE SAUDE	11295419000123002	39730014	249.997,00	249.997,00
TO	MIRACEMA DO TOCANTINS	FUNDO MUNICIPAL DE SAUDE	11545460000123012	41860003	441.936,00	441.936,00
TOTAL			45 PROPOSTAS			19.198.906,00

Este conteúdo não substitui o publicado na versão certificada.

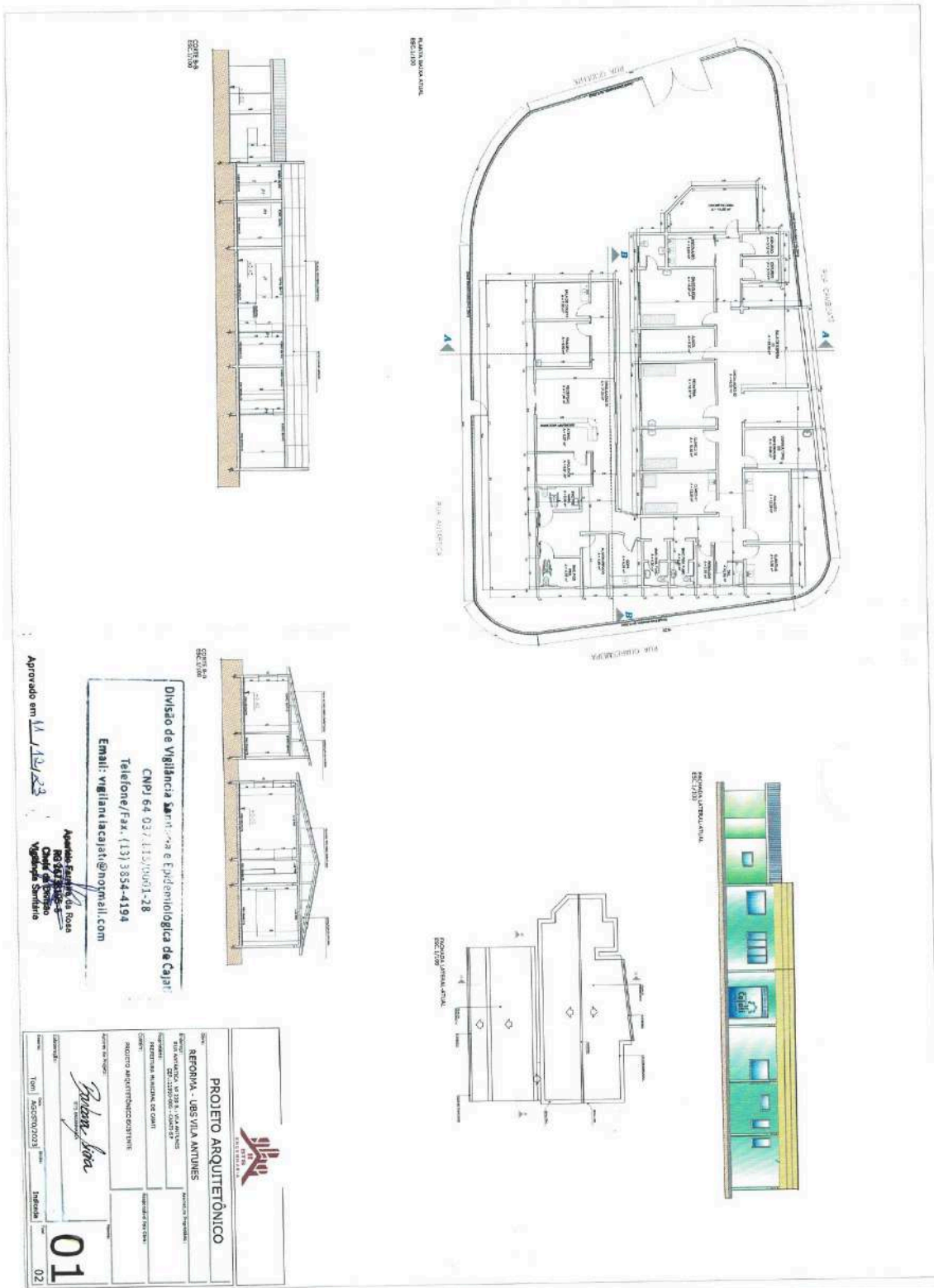

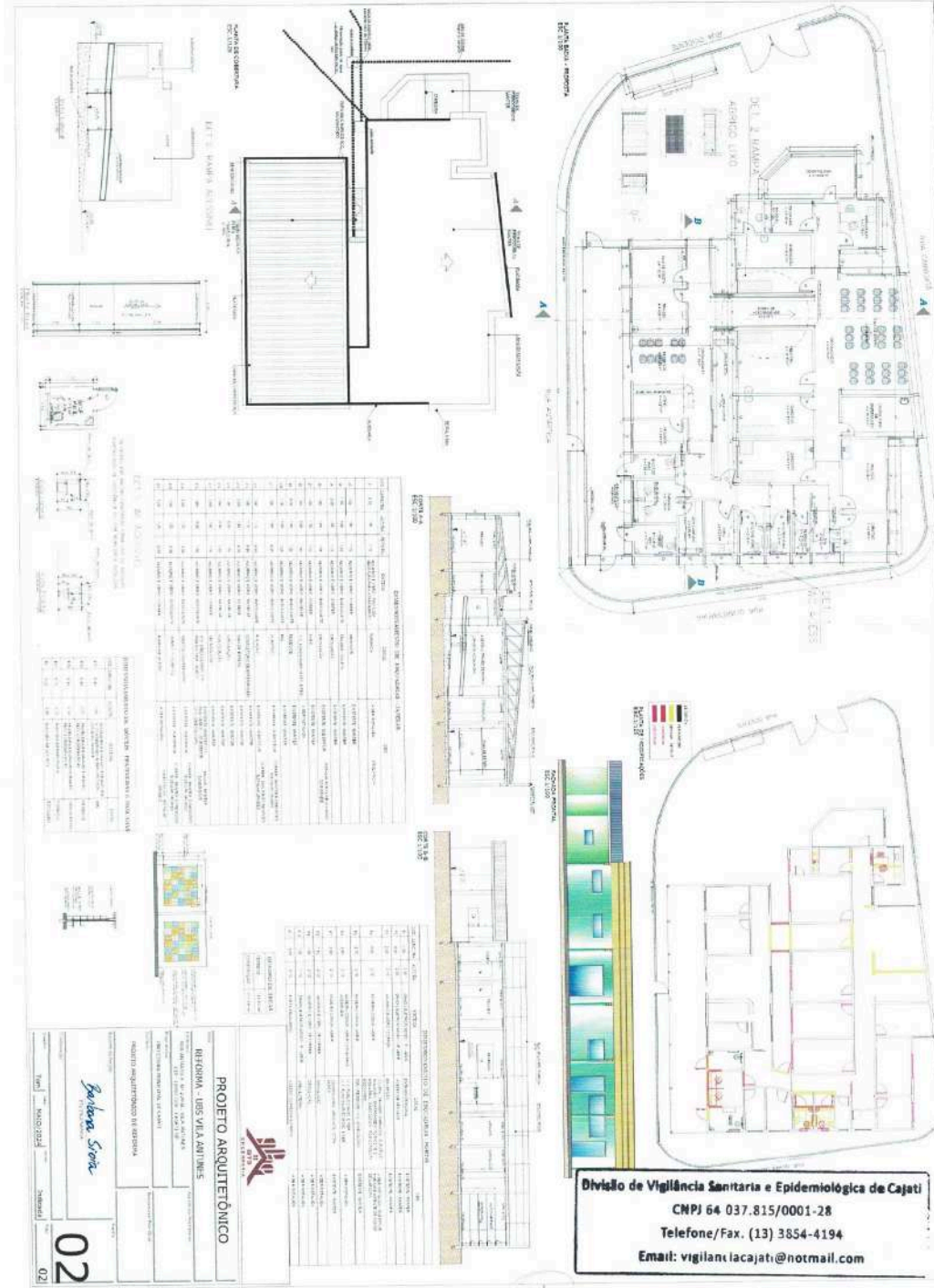

**PROJETO ARQUITETÔNICO**  
BICHONA - BOM VILA ANIMES

Arquiteto responsável: *Roberta Sora*

**Divisão de Vigilância Sanitária e Epidemiológica de Cajati**  
 CMPJ 64 037.815/0001-28  
 Telefone/Fax. (13) 3854-4194  
 Email: [vigilant.lacajati@hotmail.com](mailto:vigilant.lacajati@hotmail.com)

Item	Descrição	Quantidade	Valor Unitário	Valor Total
01	...	...	...	...
02	...	...	...	...
03	...	...	...	...
04	...	...	...	...
05	...	...	...	...
06	...	...	...	...
07	...	...	...	...
08	...	...	...	...
09	...	...	...	...
10	...	...	...	...
11	...	...	...	...
12	...	...	...	...
13	...	...	...	...
14	...	...	...	...
15	...	...	...	...
16	...	...	...	...
17	...	...	...	...
18	...	...	...	...
19	...	...	...	...
20	...	...	...	...
21	...	...	...	...
22	...	...	...	...
23	...	...	...	...
24	...	...	...	...
25	...	...	...	...
26	...	...	...	...
27	...	...	...	...
28	...	...	...	...
29	...	...	...	...
30	...	...	...	...
31	...	...	...	...
32	...	...	...	...
33	...	...	...	...
34	...	...	...	...
35	...	...	...	...
36	...	...	...	...
37	...	...	...	...
38	...	...	...	...
39	...	...	...	...
40	...	...	...	...
41	...	...	...	...
42	...	...	...	...
43	...	...	...	...
44	...	...	...	...
45	...	...	...	...
46	...	...	...	...
47	...	...	...	...
48	...	...	...	...
49	...	...	...	...
50	...	...	...	...





## RESUMO PROJETO BÁSICO

**OBJETO:** Contratação de empresa especializada para reforma da UBS Vila Antunes, situado na Rua Antartica, nº 229 – Bairro Vila Antunes – Cajati/SP.

Em atenção a manifestação da Procuradoria Jurídica quanto a apresentação do projeto básico, conforme disposto no art. 6, XXV da Lei 14.133/2021, é que foi elaborado o presente resumo da documentação para abertura de procedimento licitatório.

De acordo com as disposições do art. 6º, XXV da Lei 14.133/2021, o projeto básico é o “conjunto de elementos necessários e suficientes, com nível de precisão adequado para definir e dimensionar a obra ou o serviço, ou o complexo de obras ou de serviços objeto da licitação, elaborado com base nas indicações dos estudos técnicos preliminares, que assegure a viabilidade técnica e o adequado tratamento do impacto ambiental do empreendimento e que possibilite a avaliação do custo da obra e a definição dos métodos e do prazo de execução, devendo conter os seguintes elementos: ”

a) levantamentos topográficos e cadastrais, sondagens e ensaios geotécnicos, ensaios e análises laboratoriais, estudos socioambientais e demais dados e levantamentos necessários para execução da solução escolhida;

Como se trata de uma reforma e não ocorrerá ampliação, muito menos alteração estrutural da edificação, ou seja, não terá construção nova e nem carregamentos maiores que o previsto inicialmente, não se faz necessário a sondagem do terreno e levantamento topográfico

b) soluções técnicas globais e localizadas, suficientemente detalhadas, de forma a evitar, por ocasião da elaboração do projeto executivo e da realização das obras e montagem, a necessidade de reformulações ou variantes quanto à qualidade, ao preço e ao prazo inicialmente definidos;

Tais soluções foram preliminarmente definidas no projeto arquitetônico, nos arquivos:

1. F1 de 2.pdf
2. F2 de 2.pdf
3. Abrigo de lixo.pdf
4. Guarda corpo.pdf
5. Porta de banheiro acessível.pdf
6. Portão em gradil.pdf
7. Portão em gradil2.pdf
8. Trocador acessível.pdf

c) identificação dos tipos de serviços a executar e dos materiais e equipamentos a incorporar à obra, bem como das suas especificações, de modo a assegurar os melhores resultados para o empreendimento e a segurança executiva na utilização do objeto, para os fins a que se destina, considerados os riscos e os perigos identificáveis, sem frustrar o caráter competitivo para a sua execução;

A identificação dos serviços foi apresentada no Memorial Descritivo, que está inserido no arquivo “MEMORIAL DESCRITIVO.pdf”.

d) informações que possibilitem o estudo e a definição de métodos construtivos, de instalações provisórias e de condições organizacionais para a obra, sem frustrar o caráter competitivo para a sua execução;

As informações acerca do estudo e definição do método construtivo e das instalações provisórias, foram inseridos nos arquivos:

1. F1 de 2.pdf
2. F2 de 2.pdf
3. MEMORIAL DESCRITIVO.pdf

e) subsídios para montagem do plano de licitação e gestão da obra, compreendidos a sua programação, a estratégia de suprimentos, as normas de fiscalização e outros dados necessários em cada caso;

A programação da obra está definida no Cronograma Físico Financeiro, no arquivo "CRONOGRAMA SF.PDF" e a estratégia de suprimentos foi definido junto a planilha orçamentária, localizada no arquivo " ORÇAMENTO SF.PDF", no qual foi proposto todos os insumos necessários para a execução da obra. Os dados para licitação foram fornecidos no arquivo "ABERTURA LICITAÇÃO.PDF".

Quanto as informações necessárias para fiscalização, foi inserido o critério de medição com informações de como o serviço deverá ser recebido, conforme apresentado no arquivo "MEMORIAL DESCRITIVO.PDF" .

f) orçamento detalhado do custo global da obra, fundamentado em quantitativos de serviços e fornecimentos propriamente avaliados, obrigatório exclusivamente para os regimes de execução previstos nos incisos I, II, III, IV e VII do caput do art. 46 desta Lei;

O orçamento foi apresentado no arquivo " ORÇAMENTO SF.PDF"

Sem mais, é o que cabe informar.

Cajati, 24 de junho de 2024

**Silverio Domingues**  
Engenheiro Civil



VERIFICAÇÃO DAS  
ASSINATURAS



Código para verificação: FEB5-CBAE-C29C-E589

Este documento foi assinado digitalmente pelos seguintes signatários nas datas indicadas:

- ✓ SILVERIO DOMINGUES (CPF 129.XXX.XXX-09) em 24/06/2024 15:00:56 (GMT-03:00)  
Papel: Parte  
Emitido por: Sub-Autoridade Certificadora 1Doc (Assinatura 1Doc)

Para verificar a validade das assinaturas, acesse a Central de Verificação por meio do link:

<https://cajati.1doc.com.br/verificacao/FEB5-CBAE-C29C-E589>



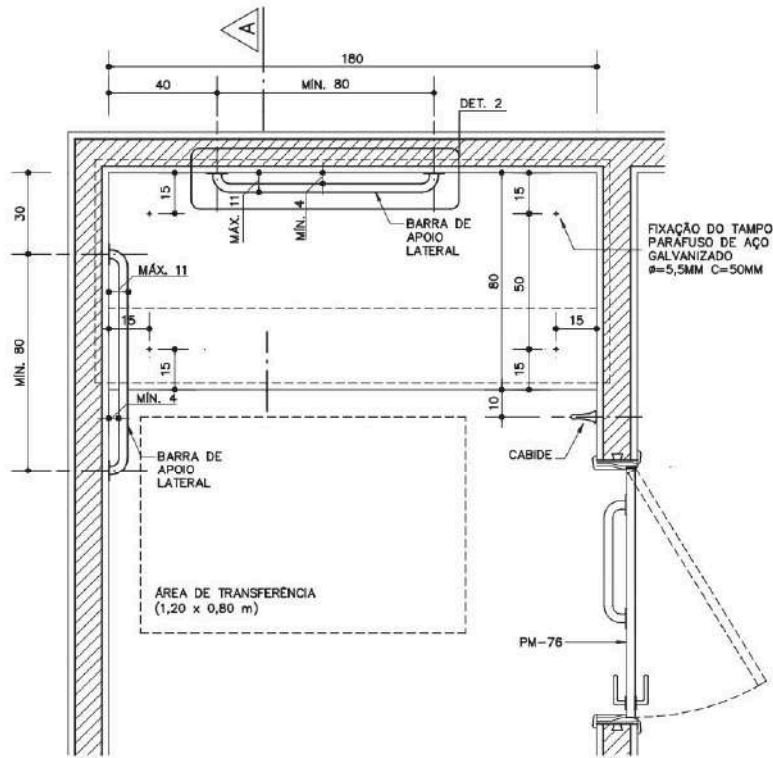

**PLANTA**  
ESC. 1:20

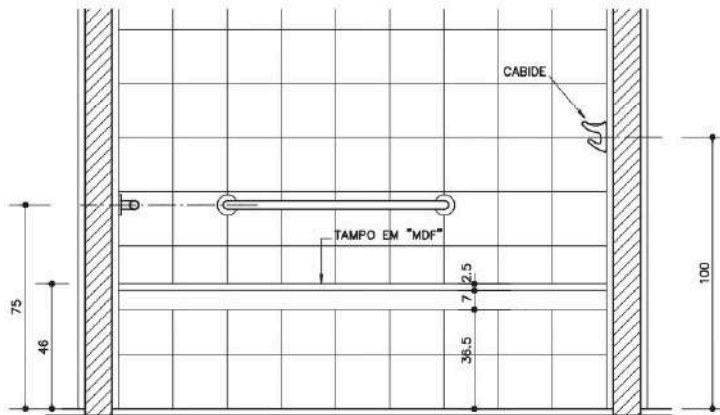

**VISTA FRONTAL**  
ESC. 1:20

**Componentes**

**BR-05**

**Trocador acessível**  
(180x80cm)

Revisão 2  
Data 19/04/11

Página  
**1/4**

**Código de listagem**

0816093

**Atenção**  
Preserve a escala  
Quando for imprimir, use  
folhas A4 e desabilite a  
função "Fit to paper"

**Respeite o Meio Ambiente.**  
Imprima somente o ne-  
cessário

**FDE** FUNDAÇÃO PARA O  
DESENVOLVIMENTO  
DA EDUCAÇÃO

Componentes

**BR-05**

Trocador  
acessível  
(180x80cm)

Revisão 2  
Data 19/04/11

Página  
**2/4**

Código de listagem

0816093



**Atenção**

**Preserve a escala**  
Quando for imprimir, use  
folhas A4 e desabilite a  
função "Fit to paper"

**Respeite o Meio Ambiente.**  
Imprima somente o ne-  
cessário



CORTE AA  
ESC. 1:20

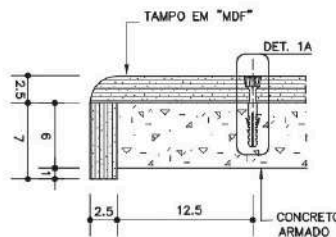
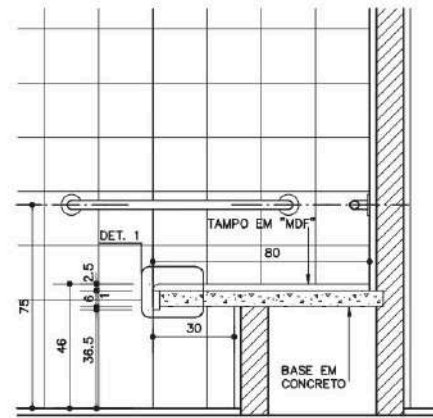

DETALHE 1  
FIXAÇÃO DO TAMPO  
ESC. 1:5

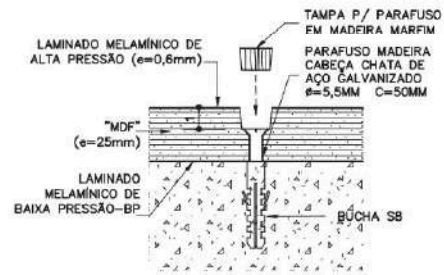

DETALHE 1A  
ESC. 1:2,5

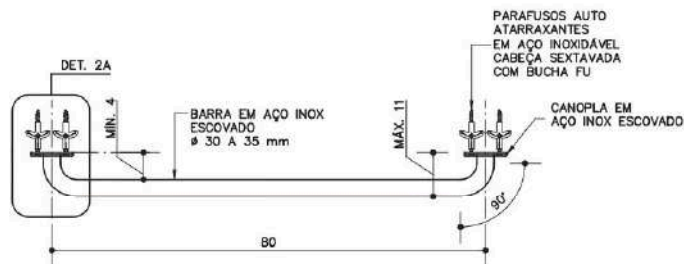

DETALHE 2  
BARRA DE APOIO  
ESC. 1:10

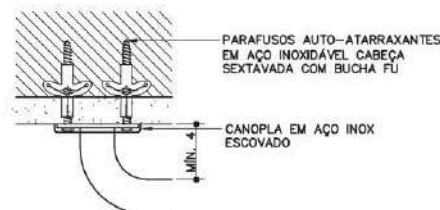

DETALHE 2A  
ESC. 1:5

## DESCRIÇÃO

### Constituintes

- Tampo em "MDF" (fibra de média densidade) de 25mm, revestido na face superior em laminado melamínico de alta pressão, pós formável, texturizado, na cor branca (e = 0,6mm). Acabamento da face inferior, em laminado melamínico de baixa pressão - BP, na cor branca. Topos encabeçados com fita de bordo em PVC (cloreto de polivinila), com "primer" na cor branca (e=45mm).
- Base em concreto armado para apoio do tampo de "MDF".
- Azulejos brancos para revestimento da alvenaria de apoio, com argamassas de assentamento e rejuntamento, conforme ficha S11.01 do Catálogo de Serviços.
- Barras de apoio em aço-inox escovado, Ø=30 a 35mm, comprimento mínimo 80cm e máximo 90cm (entre eixos), com elementos de fixação, que sustentem carga mínima de 1,5kN [NBR 9050], conforme desenho.
- Cabide de cerâmica esmaltada, na cor branca.

### Acessórios

- Parafusos auto-atarraxantes em aço inoxidável, cabeça sextavada com buchas de nylon [Fischer FU]
- Parafusos madeira em aço galvanizado, cabeça chata com buchas de nylon S8.

### Acabamentos

- Alvenaria de apoio: azulejo conforme ficha S11.01 do Catálogo de Serviços.
- Tampo de "MDF":
  - Face superior em laminado melamínico de alta pressão, pós formável, texturizado, na cor branca;
  - Face inferior em laminado melamínico de baixa pressão - BP, na cor branca;
  - Topos encabeçados com fita de bordo em PVC (cloreto de polivinila), com "primer" na cor branca (e=45mm).

### Protótipo comercial

- Laminado melamínico de alta pressão, pós formável.
  - FORMICA (PF)
  - PERTECH
- Azulejos, argamassa de assentamento e pasta de rejunte:
  - ver ficha S11.01 do Catálogo de Serviços.
- Cabide:
  - ver ficha H6.01 do Catálogo de Serviços.
- Barras de apoio em aço inox escovado:
  - CRISMOE. 35.0S.03.IE
  - EDMETAL. 4923 BAP-HEIE
  - PHD. 801-800mm

## APLICAÇÃO

- Em sanitários acessíveis conforme especificação em projeto.
- **Obs:**
  - Em sanitários acessíveis isolados, considerar e locar em projeto a uma altura de 40cm do piso acabado ao lado da bacia, botão de acionamento de sinalização de emergência em caso de queda do usuário.

## EXECUÇÃO

- Alvenaria de apoio:
  - Antes da execução do revestimento do piso executar a alvenaria de apoio conforme dimensões e especificações em desenho;
  - Executar o revestimento com azulejo seguindo as instruções dos fabricantes e ficha S11.01 do Catálogo de Serviços.
- Base de concreto para apoio do tampo de "MDF":
  - Concreto fck 25MPa;
  - Armação de aço CA-60b Ø=4,2mm, malha de 5x5cm;

- Posicionar a armadura da base de concreto dentro da fôrma a 3cm das faces verticais e centralizada verticalmente.
- Tampo em "MDF" (e=25mm) revestido na face inferior com laminado melamínico de baixa pressão -BP, na cor branca:
  - Revestimento da face superior com laminado melamínico de alta pressão, pós formável, texturizado, e=0,6mm, na cor branca;
  - Encabeçamento dos topos com fita de bordo em PVC (cloreto de polivinila), com "primer" na cor branca (e=45mm);
  - Fixação do tampo de "MDF" à base de concreto com parafusos madeira em aço galvanizado, cabeça chata, com bucha de nylon S8.
- Cabide:
  - Deve ser instalado a 1m do piso acabado, caso não seja possível, instalar dentro da faixa de alcance manual, entre 0,80m a 1,20m.
- Barras de apoio:
  - Verificar a conformidade de com as dimensões especificadas;
  - Devem ser instaladas a 75cm (medida de eixo) do piso. A barra de apoio lateral deve ser instalada a 30cm e a barra posterior a 40cm (medidas de eixo) das paredes adjacentes, conforme desenho;
  - Deve ser instalada em elemento de alvenaria, verificar as condições do substrato para suportar as cargas mínimas exigidas para as barras (1,5kN).

## FICHAS DE REFERÊNCIA

### Catálogo de Componentes

- Ficha BR-01 Bacia acessível
- Ficha BR-02 Lavatório acessível
- Ficha BR-03 Conjunto lavatório e bacia acessíveis
- Ficha BR-04 Barra de apoio com fixação lateral
- Ficha BR-06 Chuveiro acessível

### Catálogo de Serviços

- Ficha H6.01 Acessórios de louça
- Ficha S11.01 Azulejos

## RECEBIMENTO

- O serviço pode ser recebido se atendidas todas as condições de projeto, fornecimento e execução.
- Aferir as especificações e a conformidade com os protótipos homologados.
- Trocador com base em concreto armado e tampo em "MDF":
  - Verificar altura e conformidade à NBR 9050;
  - Verificar o nível, em duas direções ortogonais com "nível de bolha";
  - Verificar características e acabamento do tampo;
  - Verificar a fixação do tampo de "MDF" a base de concreto e a instalação da tampa do parafuso.
- Alvenaria de apoio / azulejos:
  - Verificar o prumo e o alinhamento;
  - Verificar os rejuntamentos e a limpeza da superfície.
- Cabide:
  - Verificar se a peça não apresenta gretamento, trinca, rachaduras, ondulação, bolhas, acabamento opaco e corpo exposto.
- Barras de apoio:
  - Verificar as dimensões conforme descrição;
  - Verificar se as barras foram instaladas em elemento de alvenaria, não receber barras instaladas em divisórias;
  - Verificar se estão bem fixas e se foram usados parafusos em aço inoxidável;
  - Verificar a colocação das canoplas das barras;
  - Caso necessário, a critério da fiscalização, podem ser exigidos ensaios de comprovação de resistência às cargas mínimas exigidas para as barras (1,5kN).

## Componentes

### BR-05

#### Trocador acessível (180x80cm)

Revisão 2  
Data 19/04/11

Página  
**3/4**

#### Código de listagem

0816093



#### Atenção

**Preserva a escala**  
Quando for imprimir, use folhas A4 e desabilite a função "Fit to paper".

**Respeito ao Meio Ambiente.**  
Imprima somente o necessário.





#### Componentes

## BR-05

**Trocador  
acessível**  
(180x80cm)

Revisão 2  
Data 19/04/11

Página  
**4/4**

Código de listagem

0816093



#### Atenção

**Preserve a escala**  
Quando for imprimir, use  
folhas A4 e desabilite a  
função "Fit to paper".

**Respeite o Meio Ambiente.**  
Imprima somente o ne-  
cessário.



#### SERVIÇOS INCLuíDOS NOS PREÇOS

- Fornecimento e instalação:
  - Trocador em "MDF";
  - Base em concreto armado para apoio do tampo de "MDF";
  - Alvenaria de apoio com acabamento em azulejos brancos;
  - Cabide de cerâmica esmaltada;
  - Barras de apoio.

#### CRITÉRIOS DE MEDIÇÃO

- un. — por unidade executada.

#### NORMAS

- NBR 9050:2004 - Acessibilidade a edificações, mobiliário, espaços e equipamentos urbanos.
- **Obs.:** As edições indicadas estavam em vigor no momento desta publicação. Como toda norma está sujeita à revisão, recomenda-se verificar a existência de edições mais recentes das normas citadas.

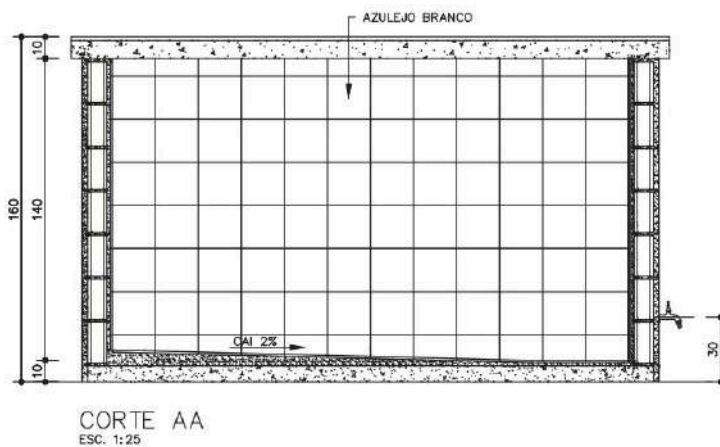
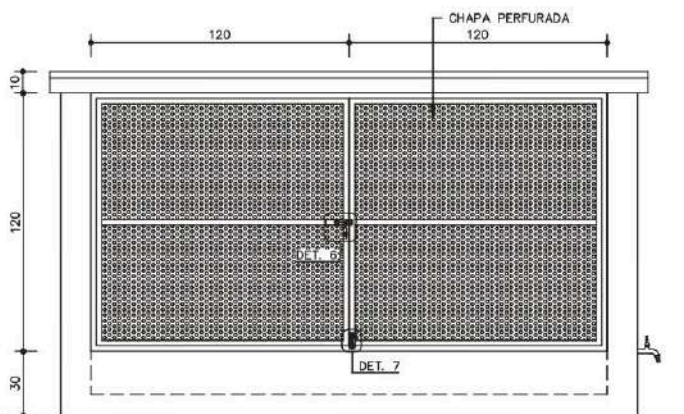
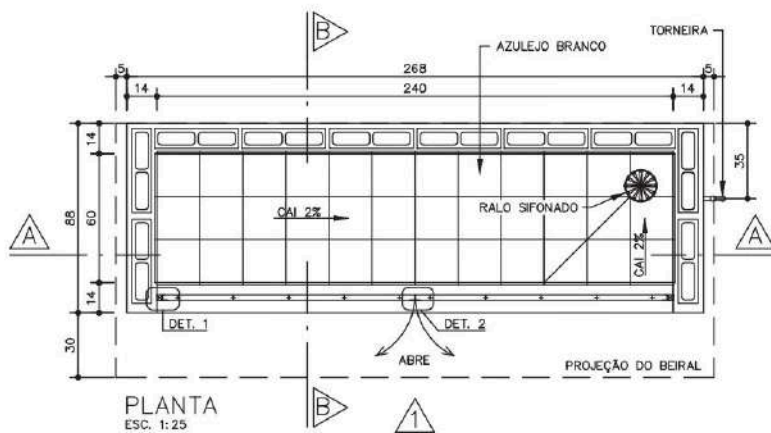

Componentes

**AL-01**

Abrigo  
para lixo

ECO

Revisão 3  
Data 09/12/10

Página

1/4

Código de listagem

1606023



**Atenção**

**Preserve a escala**  
Quando for imprimir, use  
folhas A4 e desabilite a  
função "Fit to paper"

**Respeite o Meio Ambiente.**  
Imprima somente o ne-  
cessário



**Componentes**

**AL-01**

**Abrigo  
para lixo**

eco

Revisão 3  
Data 09/12/10

Página  
**2/4**

Código de listagem

1606023



**Atenção**

**Preserve a escala**  
Quando for imprimir, use  
folhas A4 e desabilite a  
função "Fit to paper".

**Respeite o Meio Ambiente.**  
Imprima somente o ne-  
cessário.

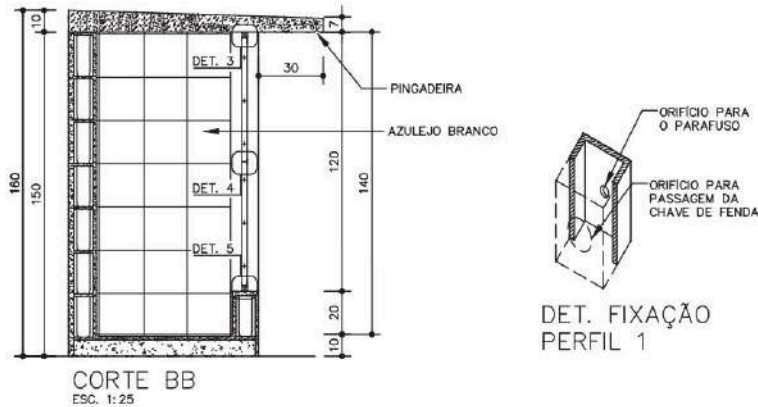

CORTE BB  
ESC. 1:25

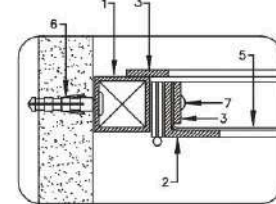

DET. 1  
ESC. 1:2,5

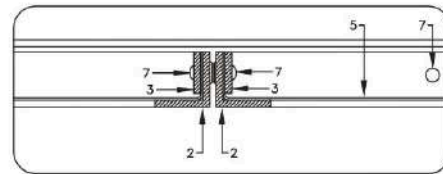

DET. 2  
ESC. 1:2,5

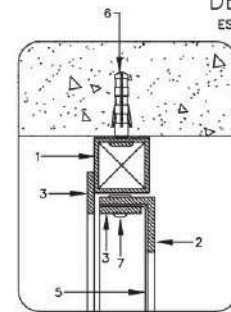

DET. 3  
ESC. 1:2,5

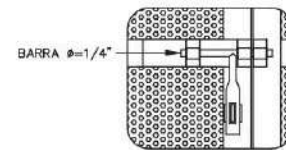

DET. 6  
ESC. 1:5  
FECHO SUPERIOR

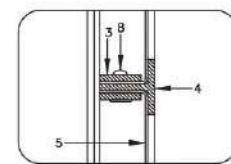

DET. 4  
ESC. 1:2,5

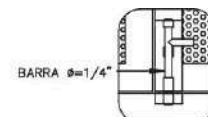

DET. 7  
ESC. 1:5  
FECHO INFERIOR

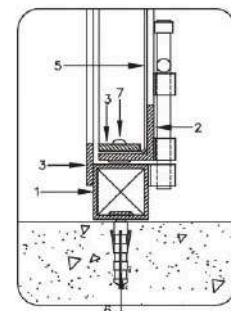

DET. 5  
ESC. 1:2,5

**PERFIS DE FERRO**

1	TUBO QUADRADO DE 1" x 1"; e = 1,90mm
2	TREFILADO "L" DE 1" x 1" x 1/8"
3	BARRA CHATA DE 3/4" x 1/8"
4	TREFILADO "1" DE 1"x 1" x 1/8"
5	CHAPA PERFURADA; e = 1,00mm; EC = 3,00 mm; Ø FURO = 2,00mm ; AA = 40%
6	PARAFUSO GALVANIZADO E BUCHA S6
7	REBITE MACIÇO 3/16" x 1/2"
8	REBITE MACIÇO 3/16" x 1"



## DESCRIÇÃO

### Constituintes

- Base de concreto simples.
- Alvenaria de blocos de concreto 9 x 19 x 39cm, Classe C conforme ficha S7.04 do Catálogo de Serviços.
- Cobertura em concreto armado.
- Ralo sifonado em PVC 150mm, com grelha em PVC cromado.
- Torneira de pressão de 1/2", de acionamento restrito conforme ficha H6.15 do catálogo de serviços.
- Portas:
  - Perfis, tubos e barras de ferro galvanizados;
  - Chapa perfurada em aço galvanizado, e=1,00mm, furos redondos ø 2,00mm (5/64"), disposição alternada, ec (distância entre centros)= 3,00mm, aa (área aberta)= 40%.

### Acessórios

- Dobradiças em aço, com pinos e bolas, de 2" x 2 1/2" (4 unidades).
- Parafusos galvanizados de rosca soberba e buchas de nylon (FISCHER S6).
- Rebites de alumínio maciço, cabeça lenticular de 3/16" (espessura) x 1/2" ou 1" (comprimento).
- Fecho superior com barra redonda de ø=1/4", com porta cadeado em ferro galvanizado.
- Fecho inferior com barra redonda de ø=1/4", em ferro galvanizado.
- Cadeado em latão maciço de 35mm, com dupla trava.

### Acabamentos

- Portas (perfis, tubos e barras):
  - Pintura esmalte a base de água na cor cinza médio conforme ficha S14.21 e fundo para galvanizados conforme ficha S14.23 do Catálogo de Serviços.
- Alvenaria:
  - Interna: Azulejo liso na cor branca conforme ficha S11.01 do Catálogo de Serviços.
  - Externa: chapisco, emboço e pintura acrílica na cor branca, conforme a ficha S14.06 do Catálogo de Serviços. (quando não especificada em projeto).

### Protótipo comercial

- Chapa perfurada:
  - PERMETAL
  - FURAMETAL
  - NEVELI

## APLICAÇÃO

- Em áreas externas, próximos aos acessos.

**Obs.:** Escolas novas ou em processo de certificação de construção sustentável deverão obrigatoriamente possuir Abrigo para Resíduos Recicláveis (AL-02).

## EXECUÇÃO

- Base:
  - Concreto usinado fck 20 mpa;
  - Revestimento: Azulejo liso na cor branca;
  - Cimento para o ralo, mínimo de 2%.
- Cobertura:
  - Concreto usinado fck 20 mpa, alisado a colher;
  - Armação de aço ca-60b ø=4,2mm, malha 5 x 5cm;

- Forma de painel de madeira compensada plastificada, espessura mínima de 12mm; espécies de madeira conforme classificação G1-C8 constante da ficha G1. Gestão de madeira do Catálogo de Serviços.
- Executar pingadeira no beiral frontal.
- Alvenaria:
  - Revestimento interno: Azulejo conforme ficha S11.01 do Catálogo de Serviços;
  - Revestimento externo: chapisco comum e emboço, com pintura acrílica em 2 demãos.
- Portas:
  - Bater os pontos de solda e eliminar todas as rebarbas nas emendas e cortes dos perfis, tubos e barras;
  - Antes da aplicação do fundo para galvanizados, toda a superfície metálica deve estar completamente limpa, seca e desengraxada;
  - Os pontos de solda devem ser tratados com galvanização a frio (tratamento anticorrosivo composto de zinco);
  - Os rebites devem ser batidos de forma a não apresentar saliências excessivas nem pontas cortantes.

## FICHAS DE REFERÊNCIA

### Catálogo de Serviços

Ficha	AL.02	Abrigo para resíduos recicláveis
Ficha	H6.15	Torneira de uso restrito
Ficha	S4.05	Forma e cimbramento em madeira
Ficha	S7.04	Alvenaria de bloco de concreto (Classe C)
Ficha	S11.01	Azulejos
Ficha	S11.04	Chapisco
Ficha	S11.05	Emboço
Ficha	S14.06	Tinta látex standard
Ficha	S14.17	Galvanização
Ficha	S14.21	Tinta esmalte a base de água
Ficha	S14.23	Fundos para metais e madeira a base de água.

## RECEBIMENTO

- Base, alvenaria e revestimentos:
  - Devem obedecer aos padrões específicos desses serviços;
  - Observar caimento para o ralo, não deve haver empoçamento de água no piso.
- Torneira: verificar especificação, instalação, funcionamento e altura conforme indicado no desenho.
- Portas:
  - Perfis, tubos e barras: devem ter, necessariamente, as bitolas indicadas;
  - A chapa perfurada deve estar de acordo com a especificação;
  - Não serão aceitas portas empenadas, desniveladas, fora de prumo ou de esquadro, ou que apresentem quaisquer defeitos decorrentes do manuseio, transporte ou montagem;
  - Não podem existir rebarbas ou desniveis entre o conjunto;
  - Verificar se as soldas nos tubos estão contínuas em toda a extensão da área de contato;
  - Exigir certificado de galvanização a fogo, emitido pela empresa galvanizadora, para todos os perfis, tubos, chapas e barras ou nota fiscal discriminada do fornecedor;
  - Verificar o tratamento dos pontos de solda e corte com galvanização a frio;
  - Verificar a aderência e a uniformidade da camada de pintura, atentando para que não apresentem falhas, bolhas, irregularidades ou quaisquer defeitos decorrentes da fabricação e do manuseio;

## Componentes

### AL-01

### Abrigo para lixo

eco

Revisão 3  
Data 09/12/10

Página  
**3/4**

Código de listagem

1606023



#### Atenção

**Preserva a escala**  
Quando for imprimir, use folhas A4 e desabilite a função "Fit to paper".

**Respeite o Meio Ambiente.**  
Imprima somente o necessário.



#### Componentes

- O funcionamento do conjunto deve ser verificado após a completa secagem da pintura, não deve apresentar jogo causado por folgas;
- Verificar o uso de parafusos galvanizados e rebites maciços de alumínio, que devem estar batidos de forma a não apresentar saliências excessivas nem pontas cortantes.

#### SERVIÇOS INCLuíDOS NOS PREÇOS

- Apiloamento do terreno.
- Base de concreto simples.
- Piso com revestimento.
- Cobertura.
- Alvenaria com revestimentos (interno e externo).
- Ralo e torneira.
- Portas completas, com galvanização a frio, fundo para galvanizados e pintura.
- Lubrificação das partes móveis.

#### CRITÉRIOS DE MEDIÇÃO

- un. — por unidade executada.

#### LEGISLAÇÃO

- Resolução SS.493 de 08 de Setembro de 1994 - Elaboração de Projetos de Edificação Escolar de 1º e 2º graus no âmbito do Estado de São Paulo - 5. 18 Resíduos Sólidos

#### REFERÊNCIA

- Referencial Técnico de Certificação - Edifícios do setor de serviços - Escritórios/Edifícios Escolares (Processo AQUA) Outubro/2007.

**AL-01**

**Abrigo  
para lixo**

eco

Revisão 3  
Data 09/12/10

Página  
**4/4**

Código de listagem  
1606023



#### Atenção

**Preserve a escala**  
Quando for imprimir, use  
folhas A4 e desabilite a  
função "Fit to paper".

**Respeite o Meio Ambiente.**  
Imprima somente o ne-  
cessário.



**ANEXO 02**

**CONCORRÊNCIA, NA FORMA ELETRÔNICA Nº 007/2024**

**1. HABILITAÇÃO**

**1.1 EXIGÊNCIAS PARA HABILITAÇÃO**

A empresa vencedora da Concorrência deverá anexar, na plataforma BLL, os documentos comprobatórios de habilitação, em até 03 (três) horas após a solicitação do Agente de Contratações, e eventuais documentos complementares deverão ser anexados em documentos complementares do sistema BLL (**item 9.1 do edital**).

O prazo de 03 (três) horas previsto no item anterior será contado quando houver, de acordo com o expediente na Prefeitura do Município de Cajati – SP.

**1.2 DOCUMENTOS DE HABILITAÇÃO**

Os documentos exigidos para habilitação serão enviados por meio do sistema eletrônico, em formato digital, através de chave eletrônica, no prazo de no máximo 03 (três) horas, prorrogável por igual período, contados da solicitação do Agente de Contratações.

Como condição prévia ao exame da documentação de habilitação do licitante detentor da proposta classificada em primeiro lugar, o Agente de Contratações verificará o eventual descumprimento das condições de participação, especialmente quanto à existência de sanção que impeça a participação no certame ou a futura contratação, mediante a consulta aos seguintes cadastros:

Consulta Consolidada de Pessoa Jurídica do Tribunal de Contas da União (<https://certidoes-apf.apps.tcu.gov.br/>)

A consulta aos cadastros será realizada em nome da empresa licitante e também de seu sócio majoritário, por força do artigo 12 da Lei nº 8.429, de 1992, que prevê, dentre as sanções impostas ao responsável pela prática de ato de improbidade administrativa, a proibição de contratar com o Poder Público, inclusive por intermédio de pessoa jurídica da qual seja sócio majoritário.

Caso conste na Consulta de Situação do Fornecedor a existência de Ocorrências Impeditivas Indiretas, o gestor diligenciará para verificar se houve fraude por parte das empresas apontadas no Relatório de Ocorrências Impeditivas Indiretas.

A tentativa de burla será verificada por meio dos vínculos societários, linhas de fornecimento similares, dentre outros.

O licitante será convocado para manifestação previamente à sua desclassificação.

Constatada a existência de sanção, o Agente de Contratações reputará o licitante inabilitado, por falta de condição de participação.

No caso de inabilitação, haverá nova verificação, pelo sistema, da eventual ocorrência do empate ficto, previsto nos arts. 44 e 45 da Lei Complementar nº 123, de 2006, atualizada pela Lei Complementar 147/2014, seguindo-se a disciplina antes estabelecida para aceitação da proposta subsequente.

Havendo a necessidade de envio de documentos de habilitação complementares, necessários à confirmação daqueles exigidos neste Edital e já apresentados, o licitante será convocado a encaminhá-los, em formato digital, via e-mail, no prazo de 03 (três) horas, sob pena de inabilitação.

Caso haja divergência entre os documentos solicitados na plataforma BLL e os do edital, deverão prevalecer os documentos solicitados no edital que é a Lei Interna da Licitação, porém, nesses casos, após a verificação do Agente de Contratações de inconsistências e divergências na plataforma BLL, serão solicitados os documentos complementares à licitante vencedora, nos termos do item 9.2 que serão posteriormente disponibilizados no campo DOCUMENTOS da plataforma para conferência e acompanhamento das demais licitantes.

Não serão aceitos documentos de habilitação com indicação de CNPJ/CPF diferentes, salvo aqueles legalmente permitidos.



Se o licitante for a matriz, todos os documentos deverão estar em nome da matriz, e se o licitante for a filial, todos os documentos deverão estar em nome da filial, exceto aqueles documentos que, pela própria natureza, comprovadamente, forem emitidos somente em nome da matriz.

Serão aceitos registros de CNPJ de licitante matriz e filial com diferenças de números de documentos pertinentes ao CND e ao CRF/FGTS, quando for comprovada a centralização do recolhimento dessas contribuições.

Ressalvado o disposto no item 5.3 e 9.2.1, os licitantes deverão encaminhar, nos termos deste Edital, a documentação relacionada nos itens a seguir, para fins de habilitação:

**Habilitação jurídica:**

No caso de empresário individual: inscrição no Registro Público de Empresas Mercantis, a cargo da Junta Comercial da respectiva sede.

No caso de sociedade empresária ou empresa individual de responsabilidade limitada - EIRELI: ato constitutivo, estatuto ou contrato social em vigor, devidamente registrado na Junta Comercial da respectiva sede, acompanhado de documento comprobatório de seus administradores;

Inscrição no Registro Público de Empresas Mercantis onde opera, com averbação no Registro onde tem sede a matriz, no caso de ser o participante sucursal, filial ou agência;

No caso de sociedade simples: inscrição do ato constitutivo no Registro Civil das Pessoas Jurídicas do local de sua sede, acompanhada de prova da indicação dos seus administradores;

Os documentos acima deverão estar acompanhados de todas as alterações ou da consolidação respectiva;

**Regularidade fiscal e trabalhista:**

Prova de inscrição no Cadastro Nacional de Pessoas Jurídicas ou no Cadastro de Pessoas Físicas, conforme o caso;

Prova de regularidade fiscal perante a Fazenda Nacional, mediante apresentação de certidão expedida conjuntamente pela Secretaria da Receita Federal do Brasil (RFB) e pela Procuradoria-Geral da Fazenda Nacional (PGFN), referente a todos os créditos tributários federais e à Dívida Ativa da União (DAU) por elas administrados, inclusive aqueles relativos à Seguridade Social, nos termos da Portaria Conjunta nº 1.751, de 02/10/2014, do Secretário da Receita Federal do Brasil e da Procuradoria-Geral da Fazenda Nacional.

Prova de regularidade relativa à Seguridade Social (INSS) e ao Fundo de Garantia por Tempo de Serviço (FGTS), demonstrando situação regular no cumprimento dos encargos sociais instituídos por lei;

Prova de inexistência de débitos inadimplidos perante a Justiça do Trabalho, mediante a apresentação de certidão negativa ou positiva com efeito de negativa, nos termos do Título VII-A da Consolidação das Leis do Trabalho, aprovada pelo Decreto-Lei nº 5.452, de 1º de maio de 1943;

Prova de inscrição no cadastro de contribuintes estadual e/ou Municipal, relativo ao domicílio ou sede do licitante, pertinente ao seu ramo de atividade e compatível com o objeto contratual;

Prova de regularidade com a Fazenda Estadual do domicílio ou sede do licitante, relativa à atividade em cujo exercício contrata ou concorre;

Prova de regularidade com a Fazenda Municipal, relativa ao domicílio ou sede do licitante;

Caso o licitante seja considerado isento dos tributos estaduais relacionados ao objeto licitatório, deverá comprovar tal condição mediante declaração da Fazenda Estadual do seu domicílio ou sede, ou outra equivalente, na forma da lei;

Caso o licitante detentor do menor preço seja qualificado como microempresa ou empresa de pequeno porte deverá apresentar toda a documentação exigida para efeito de comprovação de regularidade fiscal, mesmo que esta apresente alguma restrição, sob pena de inabilitação.

**Qualificação Econômico-Financeira.**

Certidão Negativa de Falência expedida pelo distribuidor da sede da pessoa jurídica, com data de emissão inferior a 180 (cento e oitenta) dias da entrega dos envelopes;

Certidão negativa de recuperação judicial ou extrajudicial expedida pelo distribuidor da sede da pessoa jurídica, com data de emissão inferior a 180 (cento e oitenta) dias da entrega dos envelopes, ou nas hipóteses em que a certidão encaminhada for positiva, deve o licitante apresentar comprovante da homologação/deferimento pelo juízo competente do plano de recuperação judicial/ extrajudicial em vigor.

Balanco patrimonial e demonstrações contábeis do último exercício social, já exigíveis e apresentados na forma da lei, que comprovem a boa situação financeira da empresa, vedada a sua substituição por balancetes ou balanços provisórios, podendo ser atualizados por índices oficiais quando encerrado há mais de 3 (três) meses da data de apresentação da proposta;

No caso de empresa constituída no exercício social vigente, admite-se a apresentação de balanço patrimonial e demonstrações contábeis referentes ao período de existência da sociedade;

É admissível o balanço intermediário, se decorrer de lei ou contrato social/ estatuto social.

A comprovação da situação financeira da empresa será constatada mediante obtenção de índices de Liquidez Geral (LG), Solvência Geral (SG) e Liquidez Corrente (LC), superiores a 1 (um) resultantes da aplicação das fórmulas:

$$\text{LG (Liquidez Geral)} = \frac{\text{Ativo Circulante} + \text{Realizável a Longo Prazo}}{\text{Passivo Circulante} + \text{Passivo Não Circulante}}$$

$$\text{SG (Solvência Geral)} = \frac{\text{Ativo Total}}{\text{Passivo Circulante} + \text{Passivo Não Circulante}}$$

$$\text{LC (Liquidez Corrente)} = \frac{\text{Ativo Circulante}}{\text{Passivo Circulante}}$$

As empresas que apresentarem resultado inferior ou igual a 1 (um) em qualquer dos índices de Liquidez Geral (LG), Solvência Geral (SG) e Liquidez Corrente (LC), deverão comprovar, considerados os riscos para a Administração, e, a critério da autoridade competente, o capital mínimo ou o patrimônio líquido mínimo de 10% (dez por cento) do valor estimado da contratação ou do item pertinente.

As licitantes deverão apresentar comprovação, por meio de declaração, de relação de relação dos compromissos assumidos pelo licitante que importem em diminuição de sua capacidade econômico-financeira, excluídas parcelas já executadas de contratos firmados com a Administração Pública e/ ou com a iniciativa privada, vigentes na data da sessão pública de abertura desta licitação, não é superior ao Patrimônio Líquido do licitante, podendo este ser atualizado na forma já disciplinada neste Edital.

A declaração de que trata o item acima deverá estar acompanhada da Demonstração do Resultado do Exercício (DRE) relativa ao último exercício social, quando houver divergência percentual superior a 10% (dez por cento), para mais ou para menos, entre a declaração aqui tratada e a receita bruta discriminada na Demonstração do Resultado do Exercício (DRE), deverão ser apresentadas, concomitantemente, as devidas justificativas.

**Qualificação Técnica:**

Registro da empresa ou inscrição na entidade profissional competente – CREA ou CAU. (inciso V)

Comprovação de aptidão para desempenho de atividade pertinente (capacidade operacional) e compatível em características e quantidades do objeto da licitação...; Observado o disposto no caput e no § 1º do Artigo 67, será admitida a exigência de atestados com quantidades mínimas de até 50% (cinquenta por cento) das parcelas de que trata o referido parágrafo, vedadas limitações de tempo e de locais específicos relativas aos atestados; A exigência de atestados será restrita às parcelas de maior relevância ou valor significativo do objeto da licitação, assim consideradas as que tenham valor individual igual ou superior a 4% (quatro por cento) do valor total estimado da contratação;

As especificações e quantidades de serviços exigidas para comprovação de experiência (capacidade operacional), pela licitante para o presente edital são:

DESCRIÇÃO DOS SERVIÇOS (OU SIMILAR)	QUANT	UNID
- Caixilho em alumínio de correr, sob medida	7,50	M2
- Grade de proteção para caixilhos	8,86	M2
- Tinta acrílica em massa, inclusive preparo	835,74	M2
- Fornecimento e montagem de estrutura metálica em perfil metálico, sem pintura	662,84	Kg
- Telhamento em chapa de aço com pintura poliéster, tipo sanduíche, espessura de 0,50 mm, com poliestireno expandido	82,85	M2

**Comprovação de vínculo profissional para realização dos serviços, compatível e pertinente com os serviços licitados, podendo se dar mediante “contrato social, registro na Carteira Profissional, ficha de empregado ou contrato de trabalho, sendo possível a contratação de profissional autônomo que preencha os requisitos e se responsabilize tecnicamente pela execução dos serviços”**

**Capacitação técnico-profissional: Atestado de responsabilidade técnica por execução do serviço de características semelhantes (inciso I), limitadas as parcelas de maior relevância, abaixo indicadas, do objeto da presente licitação, quais sejam:**

DESCRIÇÃO
- Caixilho em alumínio de correr, sob medida
- Grade de proteção para caixilhos
- Tinta acrílica em massa, inclusive preparo
- Fornecimento e montagem de estrutura metálica em perfil metálico, sem pintura
- Telhamento em chapa de aço com pintura poliéster, tipo sanduíche, espessura de 0,50 mm, com poliestireno expandido

**Serão admitidas as comprovações de aptidão através de certidões ou atestados de serviços similares de complexidade tecnológica e operacional equivalente ou superior devidamente registrada e arquivada no Conselho Regional de Engenharia e Agronomia (CREA) ou Conselho de Arquitetura e Urbanismo (CAU), fornecido por pessoas jurídicas de direito público ou privado, comprovando a plena aptidão para a execução de serviços/ obras com características semelhantes ao objeto da licitação**

**Os profissionais indicados pelo licitante para fins de comprovação da capacitação técnico-profissional de que trata o item “10.10.5 do edital” deverão participar do serviço objeto da licitação, admitindo-se a substituição por profissionais de experiência equivalente ou superior, desde que aprovada pela Administração**

Conforme disposto no §12 do artigo 67 da Lei Federal nº 14133/ 2021, na documentação de que trata o item 10.10.5 do edital, não serão admitidos atestados de responsabilidade técnica de profissionais que, na forma de regulamento, tenham dado causa à aplicação das sanções previstas



nos [incisos III e IV do caput do art. 156 desta Lei](#) em decorrência de orientação proposta, de prescrição técnica ou de qualquer ato profissional de sua responsabilidade.

**No caso de serviço público, o atestado deverá ser fornecido pelo Poder Público a quem a licitante preste ou tenha prestado serviços.**

No caso de serviço particular, o atestado poderá ser fornecido por pessoa jurídica pública ou privada a que os serviços estejam sendo ou tenham sido prestados.

O atestado deverá ser firmado por pessoa que efetivamente responda civilmente pela empresa declarante, como seu diretor, sócio-gerente ou, no caso de Poder Público, pelo responsável legal pelos serviços, devendo o signatário estar claramente identificado (nome e função).

Poderá a Administração oficial a licitante ou diligenciar a quem quer que seja, na forma do artigo 59, § 2º, da Lei Federal nº 14133/2021 a fim de verificar a veracidade das informações contidas nos atestados, podendo requerer documentos ou informações, tais como cópia de contratos, recolhimento de tributos, dentre outros cabíveis.

Indicação das instalações, aparelhamento e do pessoal técnico adequados e disponíveis para a realização do objeto da licitação, bem como da qualificação de cada um dos membros da equipe técnica que se responsabilizará pelos trabalhos.

Declaração de Inidoneidade (Anexo 6 do Edital);

Declaração de Fato Impeditivo (Anexo 7 do edital);

Declaração que não emprega menor e que não possui empregados executando trabalho degradante ou forçado, observando o disposto nos incisos III e IV do art. 1º e no inciso III do art. 5º da Constituição Federal e de que não foi condenada judicialmente, com trânsito em julgado, por exploração de trabalho infantil, por submissão de trabalhadores a condições análogas às de escravo ou por contratação de adolescentes nos casos vedados pela legislação trabalhista; (Anexo 8 do edital);

Declaração de Responsabilidade (Anexo 10 do edital);

Declaração de ausência de parentesco e vínculo (Anexo 11 do edital);

Declaração de que cumpre as exigências de reserva de cargos para a pessoa com deficiência e para reabilitado da Previdência Social, previstas em lei e em outras normas específicas (Anexo 12 do edital);

Comprovação de visita técnica devidamente preenchida conforme (Anexo 15 do edital) ou Declaração para empresas que optarem em não realizar a Visita Técnica conforme modelo do (Anexo 15 do edital), em papel timbrado e subscrita por representante legal que possui plena ciência das características gerais dos serviços a serem executadas e dos projetos referentes a Licitação, de forma a não poder alegar posterior desconhecimento do objeto a ser contratado;

Constatado o atendimento às exigências de habilitação fixadas no Edital, o licitante será declarado vencedor.

Após a entrega dos documentos para habilitação, não será permitida a substituição ou a apresentação de novos documentos, salvo em sede de diligência, para (Lei Federal nº 14.133/2021, art. 64 e IN 73/2022, art. 39, §4º):

complementação de informações acerca dos documentos já apresentados pelos licitantes e desde que necessária para apurar fatos existentes à época da abertura do certame; e atualização de documentos cuja validade tenha expirado após a data de recebimento das propostas;

Na análise dos documentos de habilitação, o Agente de Contratações poderá sanar erros ou falhas, que não alterem a substância dos documentos e sua validade jurídica, mediante decisão fundamentada, registrada em ata e acessível a todos, atribuindo-lhes eficácia para fins de habilitação e classificação.

A verificação pelo Agente de Contratações, em sítios eletrônicos oficiais de órgãos e entidades emissores de certidões constitui meio legal de prova, para fins de habilitação, conforme Artigo 68, §1º da Lei Federal nº 14133/ 2021.

Na hipótese de o licitante não atender às exigências para habilitação, o Agente de Contratações examinará a proposta subsequente e assim sucessivamente, na ordem de classificação, até a apuração de uma proposta que atenda ao presente edital, observado o prazo disposto no subitem. Somente serão disponibilizados para acesso público os documentos de habilitação do licitante cuja proposta atenda ao edital de licitação, após concluídos os procedimentos de que trata o subitem anterior.

A comprovação de regularidade fiscal e trabalhista das microempresas e das empresas de pequeno porte somente será exigida para efeito de contratação, e não como condição para participação na licitação (art. 4º do Decreto nº 8.538/ 2015).

Quando a fase de habilitação anteceder a de julgamento e já tiver sido encerrada, não caberá exclusão de licitante por motivo relacionado à habilitação, salvo em razão de fatos supervenientes ou só conhecidos após o julgamento.

A existência de restrição relativamente à regularidade fiscal e trabalhista não impede que a licitante qualificada como microempresa ou empresa de pequeno porte seja declarada vencedora, uma vez que atenda a todas as demais exigências do edital.

A declaração do vencedor acontecerá no momento imediatamente posterior à fase de habilitação. Caso a proposta mais vantajosa seja ofertada por licitante qualificada como microempresa ou empresa de pequeno porte, e uma vez constatada a existência de alguma restrição no que tange à regularidade fiscal e trabalhista, a mesma será convocada para, no prazo de 05 (cinco) dias úteis, após a declaração do vencedor, comprovar a regularização. O prazo poderá ser prorrogado por igual período, a critério da Administração Pública, quando requerida pelo licitante, mediante apresentação de justificativa.

A não regularização fiscal e trabalhista no prazo previsto no subitem anterior acarretará a inabilitação do licitante, sem prejuízo das sanções previstas neste Edital, sendo facultada a convocação dos licitantes remanescentes, na ordem de classificação. Se, na ordem de classificação, seguir-se outra microempresa, empresa de pequeno porte com alguma restrição na documentação fiscal e trabalhista, será concedido o mesmo prazo para regularização.

Havendo necessidade de analisar minuciosamente os documentos exigidos, o Agente de Contratações suspenderá a sessão, informando no "chat" a nova data e horário para a continuidade da mesma.

Será inabilitado o licitante que não comprovar sua habilitação, seja por não apresentar quaisquer dos documentos exigidos, ou apresentá-los em desacordo com o estabelecido neste Edital.

Nos itens não exclusivos a microempresas e empresas de pequeno porte, em havendo inabilitação, haverá nova verificação, pelo sistema, da eventual ocorrência do empate ficto, previsto nos artigos 44 e 45 da LC nº 123, de 2006, atualizada pela Lei Complementar 147/ 2014, seguindo-se a disciplina antes estabelecida para a aceitação da proposta subsequente.

O licitante provisoriamente vencedor em um lote, que estiver concorrendo em outro lote, ficará obrigado a comprovar os requisitos de habilitação cumulativamente, isto é, somando as exigências do lote em que venceu às do lote em que estiver concorrendo, e assim sucessivamente, sob pena de inabilitação, além da aplicação das sanções cabíveis.

Não havendo a comprovação cumulativa dos requisitos de habilitação, a inabilitação recairá sobre os itens de menores valores cuja retiradas sejam suficientes para a habilitação do licitante nos remanescentes.

**ANEXO 03**

**CONCORRÊNCIA, NA FORMA ELETRÔNICA Nº 007/ 2024**  
**MODELO DE PROPOSTA COMERCIAL FINAL (licitante vencedor em papel timbrado)**

Apresentamos nossa proposta para **OBJETO / JUSTIFICATIVA:**  
**Contratação de empresa especializada para reforma da UBS Vila Antunes, situada na Rua Antártica, nº 229 – Bairro Vila Antunes – Cajati/ SP – Convenio com o Ministério da Saúde - Proposta nº 13833213/ 0001-23001**, objeto da presente Concorrência, na Forma Eletrônica nº **007/ 2024** acatando todas as estipulações consignadas no respectivo Edital e seus anexos.

**IDENTIFICAÇÃO DO CONCORRENTE:**

NOME DA EMPRESA:

REPRESENTANTE e CARGO:

ENDEREÇO e TELEFONE:

CNPJ e INSCRIÇÃO ESTADUAL:

CARTEIRA DE IDENTIDADE e CPF:

AGÊNCIA e Nº DA CONTA BANCÁRIA

**PREÇO (READEQUADO AO LANCE VENCEDOR)**

Deverá ser cotado, preço unitário e total por item e global do lote, de acordo com o Anexo 01 do Edital.

**CONCORRÊNCIA Nº 007/ 2024**

ITEM	DESCRIÇÃO	UNIDADE	PRAZO CONCLUSÃO	VALOR TOTAL
1	<b>Contratação de empresa especializada para reforma da UBS Vila Antunes, situada na Rua Antártica, nº 229 – Bairro Vila Antunes – Cajati/ SP – Convenio com o Ministério da Saúde - Proposta nº 13833213/ 0001-23001</b>	OBRA	90 (NOVENTA DIAS)	

Valor Total por extenso: R\$ \_\_\_\_ (\_\_\_\_\_)

PROPOSTA DE PREÇOS								
<b>OBRA:</b>			REFORMA DA UBS VILA ANTUNES					
<b>LOCAL:</b>			Rua Antártica, nº 229 – Bairro Vila Antunes – Cajati - SP					
REFORMA DA UBS VILA ANTUNES								
ITEM	FONTE	CÓDIGO	DESCRIÇÃO DO ITEM	UNID	QUANT	PREÇO UNIT	PREÇO UNIT. + BDI	VALOR TOTAL
<b>1</b>	<b>SERVIÇOS PRELIMINARES</b>							
	CDHU	02.08.020	Placa de identificação de obra	M2	4,50			
	CDHU	02.03.110	TAPUME MÓVEL PARA FECHAMENTO DE ÁREAS	M2	23,16			
<b>SUB-TOTAL</b>								
<b>2</b>	<b>DEMOLIÇÕES E RETIRADAS</b>							
	CDHU	03.02.040	DEMOLIÇÃO MANUAL DE ALVENARIA DE ELEVAÇÃO OU ELEMENTO VAZADO, INCLUINDO REVESTIMENTO	M3	13,79			
	SINAPI	97663	REMOÇÃO DE LOUÇAS, DE FORMA MANUAL, SEM	UND	8,00			



			REAPROVEITAMENTO. AF_09/2023				
	SINAPI	97650	REMOÇÃO DE TRAMA DE MADEIRA PARA COBERTURA, DE FORMA MANUAL, SEM REAPROVEITAMENTO. AF_09/2023	M2	157,82		
	SINAPI	97647	REMOÇÃO DE TELHAS DE FIBROCIMENTO METÁLICA E CERÂMICA, DE FORMA MANUAL, SEM REAPROVEITAMENTO. AF_09/2023	M2	165,71		
	SINAPI	97644	REMOÇÃO DE PORTAS, DE FORMA MANUAL, SEM REAPROVEITAMENTO. AF_09/2023	M2	34,44		
	CDHU	04.09.020	RETIRADA DE ESQUADRIA METÁLICA EM GERAL	M2	13,93		
	CDHU	03.04.030	DEMOLIÇÃO MANUAL DE REVESTIMENTO EM LADRILHO HIDRÁULICO, INCLUINDO A BASE	M2	60,90		
	CDHU	05.07.040	REMOÇÃO DE ENTULHO SEPARADO DE OBRA COM CAÇAMBA METÁLICA - TERRA, ALVENARIA, CONCRETO, ARGAMASSA, MADEIRA, PAPEL, PLÁSTICO OU METAL	M3	20,70		
	CDHU	04.11.030	RETIRADA DE BANCADA INCLUINDO PERTENCES	M2	1,00		
	CDHU	03.03.060	DEMOLIÇÃO MANUAL DE REVESTIMENTO EM MASSA DE PISO	M2	5,50		
<b>SUB-TOTAL</b>							
<b>3</b>	<b>MOVIMENTO DE TERRA PARA ATERRO</b>						
	SINAPI	6081	ARGILA OU BARRO PARA ATERRO/REATERRO (COM TRANSPORTE ATE 10 KM)	M3	10,06		
	CDHU	06.11.040	REATERRO MANUAL APOIADO SEM CONTROLE DE COMPACTAÇÃO	M3	10,06		
<b>SUB-TOTAL</b>							
<b>4</b>	<b>VIGA INFERIOR – FUNDAÇÃO</b>						
	CDHU	12.01.041	BROCA EM CONCRETO ARMADO DIÂMETRO DE 25 CM – COMPLETA	M	6,00		
	CDHU	09.01.020	FORMA EM MADEIRA COMUM PARA FUNDAÇÃO	M2	1,68		
	CDHU	10.01.040	ARMADURA EM BARRA DE AÇO CA-50 (A OU B) FYK = 500 MPA	Kg	7,26		

	CDHU	10.01.060	ARMADURA EM BARRA DE AÇO CA-60 (A OU B) FYK = 600 MPA	Kg	2,58			
	CDHU	11.01.160	CONCRETO USINADO, FCK = 30 MPA	M3	0,13			
	CDHU	11.16.040	LANÇAMENTO E ADENSAMENTO DE CONCRETO OU MASSA EM FUNDAÇÃO	M3	0,13			
	CDHU	14.01.060	ALVENARIA DE EMBASAMENTO EM BLOCO DE CONCRETO DE 19 X 19 X 39 CM - CLASSE A	M2	1,40			
<b>SUB-TOTAL</b>								
<b>5</b>	<b>VIGAS SUPERIORES</b>							
	SINAPI	93204	CINTA DE AMARRAÇÃO DE ALVENARIA MOLDADA IN LOCO EM CONCRETO. AF_03/2016	M	11,80			
<b>SUB-TOTAL</b>								
<b>6</b>	<b>PILARES</b>							
	CDHU	09.01.030	FORMA EM MADEIRA COMUM PARA ESTRUTURA	M2	5,60			
	CDHU	10.01.040	ARMADURA EM BARRA DE AÇO CA-50 (A OU B) FYK = 500 MPA	Kg	24,19			
	CDHU	10.01.060	ARMADURA EM BARRA DE AÇO CA-60 (A OU B) FYK = 600 MPA	Kg	8,59			
	CDHU	11.01.160	CONCRETO USINADO, FCK = 30 MPA	M3	0,42			
	CDHU	11.16.060	LANÇAMENTO E ADENSAMENTO DE CONCRETO OU MASSA EM	M3	0,42			
<b>SUB-TOTAL</b>								
<b>7</b>	<b>RAMPA ACESSÍVEL</b>							
	CDHU	17.05.020	PISO COM REQUADRO EM CONCRETO SIMPLES SEM CONTROLE DE FCK	M3	5,40			
	CDHU	10.02.020	ARMADURA EM TELA SOLDADA DE AÇO	Kg	7,40			
	CDHU	17.01.020	ARGAMASSA DE REGULARIZAÇÃO E/OU PROTEÇÃO	M3	0,65			
	CDHU	17.10.020	PISO EM GRANILITE MOLDADO NO LOCAL	M2	13,00			
	CDHU	17.10.100	SOLEIRA EM GRANILITE MOLDADO NO LOCAL	M	4,00			
	CDHU	17.10.200	RODAPÉ QUALQUER EM GRANILITE MOLDADO NO LOCAL ATÉ 10 CM	M	13,00			
	CDHU	24.03.310	CORRIMÃO TUBULAR EM AÇO GALVANIZADO, DIÂMETRO 1 1/2"	M	26,00			

	CDHU	33.11.050	ESMALTE À BASE ÁGUA EM SUPERFÍCIE METÁLICA, INCLUSIVE PREPARO	M2	5,20			
	CDHU	21.20.300	FITA ADESIVA ANTIDERRAPANTE COM LARGURA DE 5 CM	M	26,00			
<b>SUB-TOTAL</b>								
<b>8</b>	<b>PAREDES E DIVISÓRIAS</b>							
	CDHU	14.10.111	ALVENARIA DE BLOCO DE CONCRETO DE VEDAÇÃO DE 14 CM - CLASSE C	M2	45,42			
	CDHU	14.30.920	DIVISÓRIA EM PLACAS DUPLAS DE GESSO ACARTONADO, RESISTÊNCIA AO FOGO 60 MINUTOS, ESPESSURA 98/48MM - 2ST / 2RU LM	M2	7,00			
	CDHU	17.02.020	CHAPISCO	M2	90,84			
	CDHU	17.02.120	EMBOÇO COMUM	M2	90,84			
	CDHU	17.02.220	REBOCO	M2	90,84			
	CDHU	14.20.010	VERGAS, CONTRAVERGAS E PILARETES DE CONCRETO ARMADO	M3	1,22			
	SINAPI	101161	ALVENARIA DE VEDAÇÃO COM ELEMENTO VAZADO DE CONCRETO (COBOGÓ) DE 7X40X40CM E ARGAMASSA DE ASSENTAMENTO COM PREPARO EM BETONEIRA. AF 05/2020	M2	10,64			
<b>SUB-TOTAL</b>								
<b>9</b>	<b>FECHAMENTO EXTERNO</b>							
	FDE	16.01.045	PORTÃO EM GRADIL ELETROFUNDIDO	M2	2,20			
	FDE	06.03.111	CO-45 GUARDA-CORPO TUBULAR COM GRADIL DE FECHAMENTO H=110CM AÇO GALVANIZADO COM PINTURA ESMALTE	M	3,50			
<b>SUB-TOTAL</b>								
<b>10</b>	<b>ESQUADRIAS</b>							
	<b>MADEIRA</b>							
	CDHU	23.09.050	PORTA LISA COM BATENTE MADEIRA - 90 X 210 CM	UND	11,00			
	CDHU	24.02.480	PORTINHOLA DE ABRIR EM CHAPA, PARA 'PASSA PACOTE', COMPLETA, SOB MEDIDA	M2	1,00			
	CDHU	28.01.040	FERRAGEM COMPLETA COM MAÇANETA TIPO ALAVANCA, PARA PORTA INTERNA COM 1 FOLHA	CJ	12,00			
	FDE	05.01.108	PM-76 PORTA SARRAFEADA MACICA SANIT. ACESSIVEL	UND	4,00			



			BAT. MAD.					
	CDHU	25.02.250	PORTA EM ALUMÍNIO ANODIZADO DE ABRIR, TIPO VENEZIANA, SOB MEDIDA - BRONZE/ PRETO	M2	1,68			
	CDHU	33.12.011	ESMALTE À BASE DE ÁGUA EM MADEIRA, INCLUSIVE PREPARO	M2	56,70			
	<b>VIDRO</b>							
	CDHU	25.01.080	CAIXILHO EM ALUMÍNIO DE CORRER, SOB MEDIDA	M2	8,61			
	CDHU	26.02.060	VIDRO TEMPERADO INCOLOR DE 10 MM	M2	8,61			
	<b>SUB-TOTAL</b>							
<b>11</b>	<b>ALUMÍNIO</b>							
	CDHU	25.01.060	CAIXILHO EM ALUMÍNIO MAXIM-AR, SOB MEDIDA	M2	2,40			
	CDHU	25.01.080	CAIXILHO EM ALUMÍNIO DE CORRER, SOB MEDIDA	M2	15,01			
	CDHU	24.02.450	GRADE DE PROTEÇÃO PARA CAIXILHOS	M2	17,73			
	CDHU	25.01.020	CAIXILHO EM ALUMÍNIO FIXO, SOB MEDIDA	M2	2,72			
	CDHU	33.11.050	ESMALTE À BASE ÁGUA EM SUPERFÍCIE METÁLICA, INCLUSIVE PREPARO	M2	17,73			
	CDHU	26.02.020	VIDRO TEMPERADO INCOLOR DE 6 MM	M2	20,13			
	<b>SUB-TOTAL</b>							
<b>12</b>	<b>ACABAMENTO E REVESTIMENTO</b>							
	<b>PINTURA</b>							
	CDHU	33.02.060	MASSA CORRIDA A BASE DE PVA	M2	77,28			
	CDHU	33.10.010	TINTA LÁTEX ANTIMOFO EM MASSA, INCLUSIVE PREPARO	M2	224,94			
	CDHU	33.10.050	TINTA ACRÍLICA EM MASSA, INCLUSIVE PREPARO	M2	1.671,49			
	CDHU	33.11.050	ESMALTE À BASE ÁGUA EM SUPERFÍCIE METÁLICA, INCLUSIVE PREPARO	M2	311,12			
	<b>PISO E REVESTIMENTO</b>							
	CDHU	17.01.020	ARGAMASSA DE REGULARIZAÇÃO E/OU PROTEÇÃO	M3	2,30			
	CDHU	17.10.020	PISO EM GRANILITE MOLDADO NO LOCAL	M2	5,50			
	SINAPI	87273	REVESTIMENTO CERÂMICO PARA PAREDES INTERNAS COM PLACAS TIPO ESMALTADA EXTRA DE DIMENSÕES 33X45 CM APLICADAS NA ALTURA INTEIRA DAS PAREDES	M2	96,00			

			AF 02/ 2023_PE					
	CDHU	17.10.100	SOLEIRA EM GRANILITE MOLDADO NO LOCAL	M	8,04			
						<b>SUBTOTAL</b>		
<b>13</b>	<b>COBERTURA</b>							
	CDHU	15.03.150	FORNECIMENTO E MONTAGEM DE ESTRUTURA METÁLICA EM PERFIL METALON, SEM PINTURA	Kg	1.325,69			
	CDHU	33.11.050	ESMALTE À BASE ÁGUA EM SUPERFÍCIE METÁLICA, INCLUSIVE PREPARO	M2	33,14			
	CDHU	16.13.130	TELHAMENTO EM CHAPA DE AÇO COM PINTURA POLIÉSTER, TIPO SANDUÍCHE, ESPESSURA DE 0,50 MM, COM POLIESTIRENO EXPANDIDO	M2	165,71			
	FDE	08.12.003	CONDUTOR DE CHAPA GALVANIZADA N 24 - DESENVOLVIMENTO DE 0,33 M	M	14,00			
	CDHU	22.03.070	FORRO EM LÂMINA DE PVC	M2	28,40			
	CDHU	16.33.052	CALHA, RUFO, AFINS EM CHAPA GALVANIZADA Nº 24 - CORTE 0,50 M	M	22,50			
	CDHU	16.33.022	CALHA, RUFO, AFINS EM CHAPA GALVANIZADA Nº 24 - CORTE 0,33 M	M	38,10			
						<b>SUBTOTAL</b>		
<b>14</b>	<b>ACABAMENTO, LOUÇAS E METAIS</b>							
	CDHU	30.08.040	LAVATÓRIO DE LOUÇA PARA CANTO SEM COLUNA PARA PESSOAS COM MOBILIDADE REDUZIDA	UND	2,00			
	FDE	08.16.093	BR-05 TROCADOR ACESSÍVEL	UND	1,00			
	SNAPI	377	ASSENTO SANITARIO DE PLASTICO, TIPO CONVENCIONAL	UND	2,00			
	CDHU	30.01.030	BARRA DE APOIO RETA, PARA PESSOAS COM MOBILIDADE REDUZIDA, EM TUBO DE AÇO INOXIDÁVEL DE 1 1/2" X 800 MM	UND	6,00			
	CDHU	23.08.060	TAMPO SOB MEDIDA EM COMPENSADO, REVESTIDO NA FACE SUPERIOR EM LAMINADO FENÓLICO MELAMÍNICO	M2	2,73			
	FDE	08.84.049	TAMPO AÇO INOX (304) C/ CUBA SIMPLES- CH.22	M2	1,00			
	CDHU	30.08.060	BACIA SIFONADA DE LOUÇA PARA PESSOAS COM	UND	2,00			

			MOBILIDADE REDUZIDA - CAPACIDADE DE 6 LITROS				
	CDHU	44.03.315	TORNEIRA DE MESA COM BICA MÓVEL E ALAVANCA	UND	2,00		
	CDHU	44.03.590	TORNEIRA DE MESA PARA PIA COM BICA MÓVEL E AREJADOR EM LATÃO FUNDIDO CROMADO	UND	1,00		
	CDHU	44.04.030	PRATELEIRA EM GRANITO COM ESPESSURA DE 2 CM	M2	11,92		
	CDHU	43.05.030	EXAUSTOR ELÉTRICO EM PLÁSTICO, VAZÃO DE 150 A 190M <sup>3</sup> /H	UND	1,00		
<b>SUBTOTAL</b>							
<b>15</b>	<b>ALIMENTAÇÃO – REDE DE ÁGUA FRIA</b>						
	SINAPI	90371	REGISTRO DE ESFERA, PVC, ROSCÁVEL, COM VOLANTE, 3/4" - FORNECIMENTO E INSTALAÇÃO. AF_08/2021	UND	3,00		
	CDHU	46.01.020	TUBO DE PVC RÍGIDO SOLDÁVEL MARROM, DN= 25 MM, (3/4'), INCLUSIVE CONEXÕES	M	30,94		
	CDHU	46.01.050	TUBO DE PVC RÍGIDO SOLDÁVEL MARROM, DN= 50 MM, (1 1/2'), INCLUSIVE CONEXÕES	M	29,12		
<b>SUBTOTAL</b>							
<b>16</b>	<b>ÁGUA FRIA – DISTRIBUIÇÃO</b>						
	CDHU	47.02.020	REGISTRO DE GAVETA EM LATÃO FUNDIDO CROMADO COM CANOPLA, DN= 3/4' - LINHA ESPECIAL	UND	2,00		
	SINAPI	86884	ENGATE FLEXÍVEL EM PLÁSTICO BRANCO, 1/2 X 30CM - FORNECIMENTO E INSTALAÇÃO. AF_01/2020	UND	3,00		
	CDHU	44.20.230	TUBO DE LIGAÇÃO PARA SANITÁRIO	UND	2,00		
<b>SUBTOTAL</b>							
<b>17</b>	<b>ESGOTO</b>						
	CDHU	49.01.030	CAIXA SIFONADA DE PVC RÍGIDO DE 150 X 150 X 50 MM, COM GRELHA	UND	2,00		
	CDHU	44.20.010	SIFÃO PLÁSTICO SANFONADO UNIVERSAL DE 1'	UND	3,00		
	SINAPI	86879	VÁLVULA EM PLÁSTICO 1 PARA PIA, TANQUE OU LAVATÓRIO, COM OU SEM LADRÃO - FORNECIMENTO E INSTALAÇÃO. AF_01/2020	UND	3,00		
	CDHU	46.02.070	TUBO DE PVC RÍGIDO BRANCO PXB COM VIROLA E	M	22,20		



			ANEL DE BORRACHA, LINHA ESGOTO SÉRIE NORMAL, DN= 100 MM, INCLUSIVE CONEXÕES					
	CDHU	46.02.050	TUBO DE PVC RÍGIDO BRANCO PXB COM VIOLA E ANEL DE BORRACHA, LINHA ESGOTO SÉRIE NORMAL, DN= 50 MM, INCLUSIVE CONEXÕES	M	14,12			
	CDHU	47.04.040	VÁLVULA DE DESCARGA COM REGISTRO PRÓPRIO, DN= 1 1/2'	UND	2,00			
<b>SUBTOTAL</b>								
<b>18</b>	<b>ÁGUA PLUVIAL</b>							
	SNAPI	89580	TUBO PVC, SÉRIE R, ÁGUA PLUVIAL, DN 150 MM, FORNECIDO E INSTALADO EM CONDUTORES VERTICAIS DE ÁGUAS PLUVIAIS. AF 06/2022	M	25,64			
	CDHU	49.06.020	GRELHA EM FERRO FUNDIDO PARA CAIXAS E CANALETAS	M2	0,52			
	SNAPI	104316	TUBO, PVC, SOLDÁVEL, DN 32 MM, INSTALADO EM DRENO DE AR CONDICIONADO - FORNECIMENTO E INSTALAÇÃO. AF 08/2022	M	56,00			
	SNAPI	101294	CAIXA DE LIGAÇÃO OU INSPEÇÃO - TAMPA DE CONCRETO	M2	1,80			
<b>SUBTOTAL</b>								
<b>19</b>	<b>TELEFONIA, TV E DADOS</b>							
	CDHU	40.07.010	CAIXA EM PVC DE 4' X 2'	UND	15,00			
	CDHU	40.04.090	TOMADA RJ 11 PARA TELEFONE, SEM PLACA	UND	3,00			
	CDHU	40.04.096	TOMADA RJ 45 PARA REDE DE DADOS, COM PLACA	UND	12,00			
	CDHU	69.20.340	TOMADA PARA TV, TIPO PINO JACK, COM PLACA	UND	1,00			
	CDHU	39.11.020	CABO TELEFÔNICO CI, COM 10 PARES DE 0,50 MM, PARA CENTRAIS TELEFÔNICAS, EQUIPAMENTOS E REDE INTERNA	M	35,27			
	CDHU	39.18.120	CABO PARA REDE U/UTP 23 AWG COM 4 PARES - CATEGORIA 6ª	M	151,83			
<b>SUBTOTAL</b>								
<b>20</b>	<b>ELÉTRICA</b>							
	<b>INSTALAÇÕES ELÉTRICAS</b>							
	CDHU	40.070.010	CAIXA EM PVC DE 4' X 2'	UND	10,00			

	SINAPI	91926	CABO DE COBRE FLEXÍVEL ISOLADO, 2,5 MM <sup>2</sup> , ANTI-CHAMA 450/750 V, PARA CIRCUITOS TERMINAIS - FORNECIMENTO E INSTALAÇÃO. AF_03/2023	M	168,21			
	SINAPI	91930	CABO DE COBRE FLEXÍVEL ISOLADO, 6 MM <sup>2</sup> , ANTI-CHAMA 450/750 V, PARA CIRCUITOS TERMINAIS - FORNECIMENTO E INSTALAÇÃO. AF_03/2023	M	84,66			
	CDHU	38.19.030	ELETRODUTO DE PVC CORRUGADO FLEXÍVEL LEVE, DIÂMETRO EXTERNO DE 25 MM	M	84,29			
	CDHU	40.04.470	CONJUNTO 2 TOMADAS 2P+T DE 10 A, COMPLETO	CJ	10,00			
	CDHU	37.13.630	DISJUNTOR TERMOMAGNÉTICO, BIPOLAR 220/380 V, CORRENTE DE 10 A ATÉ 50 A	UND	2,00			
	CDHU	38.01.040	ELETRODUTO DE PVC RÍGIDO ROSCÁVEL DE 3/4" - COM ACESSÓRIOS	M	8,90			
						<b>SUBTOTAL</b>		
<b>21</b>	<b>SERVIÇOS COMPLEMENTARES</b>							
	FDE	16.06.023	AL-01 ABRIGO PARA LIXO	UND	2,00			
	CDHU	45.02.200	ABRIGO PADRONIZADO DE GÁS GLP ENCANADO	UND	1,00			
	FDE	08.02.060	TUBO DE COBRE P/ GAS CLASSE A S/ COST DN=1/2 (15) SOLDA FOSCOOPER	M	4,00			
						<b>SUBTOTAL</b>		
<b>TOTAL DA OBRA</b>								

Assinado por 4 pessoas: ROSEMEIRE VIEIRA DOS SANTOS, GABRIEL ORBELI FRANÇA, LUIZ HENRIQUE KOGA e THAIS NOVAES RIBEIRO  
Para verificar a validade das assinaturas, acesse <https://cajati.1doc.com.br/verificacao/A0B6-C718-8BCD-6973> e informe o código A0B6-C718-8BCD-6973



# PREFEITURA DO MUNICÍPIO DE CAJATI

Estado de São Paulo

[www.cajati.sp.gov.br](http://www.cajati.sp.gov.br) - [compras@cajati.sp.gov.br](mailto:compras@cajati.sp.gov.br)

Divisão de Licitações e Contratos

(13) 3854-8700

[compras@cajati.sp.gov.br](mailto:compras@cajati.sp.gov.br)



## CRONOGRAMA FÍSICO-FINANCEIRO

ITEM	SERVIÇOS	UNIDADE	1º MÊS	2º MÊS	3º MÊS	TOTAL
			30 dias	60 dias	90 dias	
<b>REFORMA DA UBS VILA ANTUNES LOCAL: RUA ANTARTICA, Nº 229 – BAIRRO VILA ANTUNES – CAJATI – SP</b>						
<b>PRAZO PROPOSTO</b>						
INÍCIO: 05 dias da data de assinatura da O.S						
FINAL: 90 dias a partir da data de assinatura da O.S						
<b>1</b>	<b>SERVIÇOS PRELIMINARES</b>	%				
		R\$				
<b>2</b>	<b>DEMOLIÇÕES E RETIRADAS</b>	%				
		R\$				
<b>3</b>	<b>MOVIMENTO DE TERRA PARA ATERRO</b>	%				
		R\$				
<b>4</b>	<b>VIGA INFERIOR – FUNDAÇÃO</b>	%				
		R\$				
<b>5</b>	<b>VIGAS SUPERIORES</b>	%				
		R\$				
<b>6</b>	<b>PILARES</b>	%				
		R\$				
<b>7</b>	<b>RAMPA ACESSÍVEL</b>	%				
		R\$				





# PREFEITURA DO MUNICÍPIO DE CAJATI

Estado de São Paulo

[www.cajati.sp.gov.br](http://www.cajati.sp.gov.br) - [compras@cajati.sp.gov.br](mailto:compras@cajati.sp.gov.br)

Divisão de Licitações e Contratos

(13) 3854-8700

[compras@cajati.sp.gov.br](mailto:compras@cajati.sp.gov.br)



8	PAREDES E DIVISÓRIAS	R\$			
		%			
		R\$			
9	FECHAMENTO EXTERNO				
		%			
		R\$			
10	ESQUADRIAS				
		%			
		R\$			
11	ALUMÍNIO				
		%			
		R\$			
12	ACABAMENTO E REVESTIMENTO				
		%			
		R\$			
13	COBERTURA				
		%			
		R\$			
14	ACABAMENTO, LOUÇAS E METAIS				
		%			
		R\$			
15	ALIMENTAÇÃO - REDE DE ÁGUA FRIA				
		%			
		R\$			
16	ÁGUA FRIA - DISTRIBUIÇÃO				
		%			
		R\$			
17	ESGOTO				
		%			
		R\$			
18	ÁGUA PLUVIAL				
		%			
		R\$			



# PREFEITURA DO MUNICÍPIO DE CAJATI

Estado de São Paulo

[www.cajati.sp.gov.br](http://www.cajati.sp.gov.br) - [compras@cajati.sp.gov.br](mailto:compras@cajati.sp.gov.br)

Divisão de Licitações e Contratos

(13) 3854-8700

[compras@cajati.sp.gov.br](mailto:compras@cajati.sp.gov.br)



19	TELEFONIA, TV E DADOS				
		%			
		R\$			
20	ELÉTRICA				
		%			
		R\$			
21	SERVIÇOS COMPLEMENTARES				
		%			
		R\$			
TOTAL					

DEMONSTRAÇÃO DA COMPOSIÇÃO DA TAXA DE BENEFÍCIOS E DESPESAS INDIRETAS		
		<b>Despesas indiretas</b>
	<b>AC:</b>	Taxa de administração central;
	<b>S:</b>	Taxa de seguros;
	<b>R:</b>	Taxa de riscos;
	<b>G:</b>	Taxa de garantias;
	<b>DF:</b>	Taxa de despesas financeiras;
		<b>Total Despesas Indiretas</b>
		<b>Bonificação</b>
	<b>L:</b>	Taxa de lucro / remuneração;
		<b>Total Bonificação</b>
		<b>Detalhe Impostos</b>
		PIS
		COFINS
		ISSQN
		CPRB
	<b>I:</b>	Taxa de incidência de impostos (PIS, COFINS, ISSQN, CPRB)
<b>Fórmula para o cálculo do B.D.I. ( benefícios e despesas indiretas )</b>		
<b>BDI =</b>	$\frac{(1 + AC + S + R + G) \times (1 + DF) \times (1 + L)}{(1 - I)}$	<b>-1</b>



### CONDIÇÕES GERAIS

A proponente declara conhecer os termos do instrumento convocatório que rege a presente licitação.

### LOCAL E PRAZO DE ENTREGA

De acordo com o especificado no Anexo 01, deste Edital.

**Declaramos de que a presente proposta econômica compreende a integralidade dos custos de atendimento dos direitos trabalhistas assegurados na Constituição Federal, nas leis trabalhistas, nas normas infralegais, nas convenções coletivas de trabalho e nos termos do ajustamento de conduta vigentes na data de entrega desta proposta para o atendimento do objeto licitado na Concorrência nº 007/ 2024.**

**Obs.:** No preço cotado já estão incluídas eventuais vantagens e/ ou abatimentos, impostos, taxas e encargos sociais, obrigações trabalhistas, previdenciárias, fiscais e comerciais, assim como despesas com transportes e deslocamentos e outras quaisquer que incidam sobre a contratação.

### VALIDADE DA PROPOSTA COMERCIAL

Mínimo de 60 (sessenta) dias contados a partir da data da sessão pública da Concorrência.

### CONDIÇÕES DE PAGAMENTO

De acordo com o especificado no Anexo 01, deste Edital.

### LOCAL E DATA

### NOME E ASSINATURA DO REPRESENTANTE DA EMPRESA

**OBS: A INTERPOSIÇÃO DE RECURSO SUSPENDE O PRAZO DE VALIDADE DA PROPOSTA ATÉ DECISÃO.**

Razão Social da empresa licitante / Endereço da empresa licitante  
Telefone/ Fax da empresa licitante / CNPJ/ MF da empresa licitante  
Banco / Agência/ CC/ Praça Pagamento da empresa licitante

#### Dados do Preposto Autorizado a Firmar a Ata de Registro de Preços:

Nome:

Endereço:

Carteira de Identidade:

Estado Civil:

CPF:

Nacionalidade:

Cargo:

**ANEXO 04**

**TERMO DE ADESÃO AO SISTEMA DE CONCORRÊNCIA ELETRÔNICA DA  
BLL - BOLSA DE LICITAÇÕES DO BRASIL**

<b>Natureza do Licitante (Pessoa Física ou Jurídica)</b>	
Razão Social:	
Ramo de Atividade:	
Endereço:	
Complemento:	Bairro:
Cidade:	UF:
CEP:	CNPJ:
Telefone Comercial:	Inscrição Estadual:
Representante Legal:	RG:
E-mail:	CPF:
Telefone Celular:	
Whatsapp:	
Resp. Financeiro:	
E-mail Financeiro:	Telefone:
E-mail para informativo de edital	
ME/ EPP: ( ) SIM ( ) Não	

1. Por meio do presente Termo, o Licitante acima qualificado manifesta sua adesão ao Regulamento do Sistema de concorrência eletrônica da BLL - Bolsa de Licitações do Brasil do qual declara ter pleno conhecimento, em conformidade com as disposições que seguem.

2. São responsabilidades do Licitante:

- i. Tomar conhecimento de, e cumprir todos os dispositivos constantes dos editais de negócios dos quais venha a participar;
- ii. Observar e cumprir a regularidade fiscal, apresentando a documentação exigida nos editais para fins de habilitação nas licitações em que for vencedor;
- iii. Observar a legislação pertinente, bem como o disposto no Estatuto Social e nas demais normas e regulamentos expedidos pela BLL - Bolsa de Licitações do Brasil, dos quais declara ter pleno conhecimento;
- iv. Designar pessoa responsável para operar o Sistema Eletrônico de Licitações, conforme Anexo III.
- v. Pagar as taxas pela utilização do Sistema Eletrônico de Licitações.

**3. O Licitante reconhece que a utilização do sistema eletrônico de negociação implica o pagamento de taxas de utilização, conforme previsto no Anexo IV do Regulamento do Sistema Eletrônico de Licitações da BLL - Bolsa de Licitações do Brasil.**

**4. O Licitante autoriza a BLL – Bolsa de Licitações do Brasil a expedir boleto de cobrança bancária referente às taxas de utilização ora referidas, nos prazos e condições definidos no**

**Anexo IV do Regulamento Sistema Eletrônico de Licitações da BLL - Bolsa de Licitações do Brasil.**

5. O presente Termo é por prazo indeterminado podendo ser rescindido, a qualquer tempo, pelo Licitante, mediante comunicação expressa, sem prejuízo das responsabilidades assumidas durante o prazo de vigência ou decorrentes de negócios realizado e/ ou em andamento.

O Licitante assume a responsabilidade de pagamento dos valores devidos até a data da última utilização do Sistema, e/ ou até a conclusão dos negócios em andamento. Responsabilizando-se pelas informações prestadas neste Termo, notadamente as informações de cadastro, alterações contratuais e/ ou de usuários do Sistema, devendo, ainda, informar à BLL - Bolsa de Licitações do Brasil qualquer mudança ocorrida.

Local e data: \_\_\_\_\_

\_\_\_\_\_  
( Assinaturas autorizadas com firma reconhecida em cartório e/ ou assinatura digital)

**OBSERVAÇÃO: OBRIGATÓRIO RECONHECER FIRMA (EM CARTÓRIO) DAS ASSINATURAS E/ OU ASSINATURA DIGITAL E ANEXAR COPIA DO CONTRATO SOCIAL E ULTIMAS ALTERAÇÕES E/ OU BREVE RELATO E/ OU CONTRATO CONSOLIDADO (AUTENTICADAS).**



**ANEXO 4.1**

**ANEXO AO TERMO DE ADESÃO AO SISTEMA ELETRÔNICO DE LICITAÇÕES DA  
BLL – BOLSA DE LICITAÇÕES DO BRASIL  
INDICAÇÃO DE USUÁRIO DO SISTEMA**

Razão Social do Licitante:	
CNPJ/CPF:	
<b>Operadores</b>	
1	Nome:
	CPF:
	Função:
	Telefone:
	Celular:
	Fax:
	E-mail:
	Whatsapp
2	Nome:
	CPF:
	Função:
	Telefone:
	Celular:
	Fax:
	E-mail:
	Whatsapp
3	Nome:
	CPF:
	Função:
	Telefone:
	Celular:
	Fax:
	E-mail:
	Whatsapp

O Licitante reconhece que:

- i. A Senha e a Chave Eletrônica de identificação do usuário para acesso ao sistema são de uso exclusivo de seu titular, não cabendo à BLL - Bolsa de Licitações do Brasil nenhuma responsabilidade por eventuais danos ou prejuízos decorrentes de seu uso indevido;
- ii. O cancelamento de Senha ou de Chave Eletrônica poderá ser feito pela BLL - Bolsa de Licitações do Brasil, mediante solicitação escrita de seu titular ou do Licitante;
- iii. A perda de Senha ou de Chave Eletrônica ou a quebra de seu sigilo deverá ser comunicada imediatamente à BLL – Bolsa de Licitações do Brasil para o necessário bloqueio de acesso;
- iv. O Licitante será responsável por todas as propostas, lances de preços e transações efetuadas no sistema, por seu usuário, por sua conta e ordem, assumindo-os como firmes e verdadeiros; e o não pagamento das taxas ensejará a sua inclusão no cadastro de inadimplentes da BLL – Bolsa de Licitações do Brasil, no Serviço de Proteção de Crédito e no SERASA e ao automático cancelamento de sua Senha ou de Chave Eletrônica.

Local e data: \_\_\_\_\_

**(Assinaturas autorizadas com firma reconhecida em cartório e/ ou Assinatura Digital)**

**ANEXO 05**

**CUSTO PELA UTILIZAÇÃO DO SISTEMA – SOMENTE PARA O FORNECEDOR VENCEDOR**

Editais publicados pelo sistema de aquisição:

- 1,5% (Um e meio por cento) sobre o valor do lote adjudicado, com vencimento em 45 dias após a adjudicação – limitado ao teto máximo de R\$ 600,00 (seiscentos reais) por lote adjudicado, cobrados mediante boleto bancário em favor da BLL - Bolsa de Licitações do Brasil.

Editais publicados pelo sistema de registro de preços:

- 1,5% (Um e meio por cento) sobre o valor do lote adjudicado, com vencimento parcelado em parcelas mensais (equivalentes ao número de meses do registro) e sucessivas com emissão do boleto em 60 (sessenta) dias após a adjudicação – com limitação do custo de R\$ 600,00 (seiscentos reais) por lote adjudicado, cobrados mediante boleto bancário em favor da BLL - Bolsa de Licitações do Brasil.

O não pagamento dos boletos acima mencionados sujeitam o usuário ao pagamento de multa de 2% e juros moratórios de 1% ao mês, assim como inscrição em serviços de proteção ao crédito (SPC/ SERASA e OUTRO) e cadastro dos inadimplentes da BLL – Bolsa de Licitações do Brasil e ao automático cancelamento de sua Senha ou de Chave Eletrônica.

Em caso de cancelamento pelo órgão promotor (comprador) da concorrência realizada na plataforma, o licitante vencedor receberá a devolução dos valores eventualmente arcados com o uso da plataforma eletrônica no respectivo lote cancelado.

***DA UTILIZAÇÃO DE CÉLULAS DE APOIO (CORRETORAS) ASSOCIADAS***

A livre contratação de sociedades CÉLULAS DE APOIO (corretoras) para a representação junto ao sistema de CONCORRÊNCIAS, não exime o licitante do pagamento dos custos de uso do sistema da BLL – Bolsa de Licitações do Brasil. A corretagem será pactuada entre os o licitante e a corretora de acordo com as regras usuais do mercado.

**DAS RESPONSABILIDADES COMO LICITANTE/ FORNECEDOR**

**Como Licitante/ Fornecedor, concordamos e anuímos com todos os termos contidos neste anexo e nos responsabilizamos por cumpri-lo integralmente em seus expressos termos.**

Local e data: \_\_\_\_\_

(Assinaturas autorizadas com firma reconhecida em cartório e/ ou Assinatura Digital)

***OBSERVAÇÃO: OBRIGATÓRIO RECONHECER FIRMA (EM CARTÓRIO) DAS ASSINATURAS/ OU ASSINATURA DIGITAL E ANEXAR COPIA DO CONTRATO SOCIAL E ULTIMAS ALTERAÇÕES/ OU BREVE RELATO E/ OU CONTRATO CONSOLIDADO (AUTENTICADAS).***

**ANEXO 06**

**DECLARAÇÃO DE INIDONEIDADE**

**CONCORRÊNCIA Nº 007/ 2024**

**DECLARAÇÃO**

(Nome da Empresa)

CNPJ/MF Nº \_\_\_\_\_, sediada.

(Endereço Completo)

Declaro, sob as penas da Lei, que na qualidade de proponente do procedimento licitatório, sob a modalidade Concorrência nº 007/2024 instaurado pela Prefeitura Municipal de **Cajati - SP**, que não fomos declarados inidôneos para licitar ou contratar com o Poder Público, em qualquer de suas esferas.  
Por ser expressão de verdade, firmamos a presente.

(Local e Data)

(Nome e Número da Carteira de Identidade do Declarante)

OBS. Esta declaração deverá ser emitida em papel timbrado da empresa proponente e carimbada com o número do CNPJ.





# PREFEITURA DO MUNICÍPIO DE CAJATI

Estado de São Paulo

[www.cajati.sp.gov.br](http://www.cajati.sp.gov.br) - [compras@cajati.sp.gov.br](mailto:compras@cajati.sp.gov.br)

Divisão de Licitações e Contratos

(13) 3854-8700

[compras@cajati.sp.gov.br](mailto:compras@cajati.sp.gov.br)



## ANEXO 07

### DECLARAÇÃO DE FATOS IMPEDITIVOS

CONCORRÊNCIA Nº 007/2024

#### DECLARAÇÃO

(Nome da Empresa)

CNPJ/MF Nº \_\_\_\_\_, sediada

(Endereço Completo)

Declaro, sob as penas da Lei, que até a presente data inexistem fatos impeditivos para sua habilitação no presente processo e que está ciente da obrigatoriedade de declarar ocorrências posteriores.

(Local e Data)

(Nome e Número da Carteira de Identidade do Declarante)

OBS. Esta declaração deverá ser emitida em papel timbrado da empresa proponente e carimbada com o número do CNPJ.





# PREFEITURA DO MUNICÍPIO DE CAJATI

Estado de São Paulo

[www.cajati.sp.gov.br](http://www.cajati.sp.gov.br) - [compras@cajati.sp.gov.br](mailto:compras@cajati.sp.gov.br)

Divisão de Licitações e Contratos

(13) 3854-8700

[compras@cajati.sp.gov.br](mailto:compras@cajati.sp.gov.br)



## ANEXO 08

### DECLARAÇÃO QUE NÃO EMPREGA MENOR

CONCORRÊNCIA Nº 007/ 2024

#### DECLARAÇÃO

(Nome da Empresa)

CNPJ/MF Nº \_\_\_\_\_, sediada

(Endereço Completo)

Declaro que não possuímos, em nosso Quadro de Pessoal, empregados menores de 18 (dezoito) anos em trabalho noturno, perigoso ou insalubre e em qualquer trabalho, menores de 16 (dezesesseis) anos, salvo na condição de aprendiz, a partir de 14 (quatorze) anos, em observância ao Artigo 68, inciso VI da Lei Federal nº 14133/ 2021.

Declaro ainda, que não possuímos empregados executando trabalho degradante ou forçado, observando o disposto nos incisos III e IV do art. 1º e no inciso III do art. 5º da Constituição Federal, e de que nos 5 (cinco) anos anteriores à divulgação do edital, não fomos condenados judicialmente, com trânsito em julgado, por exploração de trabalho infantil, por submissão de trabalhadores a condições análogas às de escravo ou por contratação de adolescentes nos casos vedados pela legislação trabalhista.

(Local e Data)

(Nome e Número da Carteira de Identidade do Declarante)

OBS.

- 1) Esta declaração deverá ser emitida em papel timbrado da empresa proponente e carimbada com o número do CNPJ.
- 2) Se a empresa licitante possuir menores de 14 anos aprendizes deverá declarar essa condição.





# PREFEITURA DO MUNICÍPIO DE CAJATI

Estado de São Paulo

[www.cajati.sp.gov.br](http://www.cajati.sp.gov.br) - [compras@cajati.sp.gov.br](mailto:compras@cajati.sp.gov.br)

Divisão de Licitações e Contratos

(13) 3854-8700

[compras@cajati.sp.gov.br](mailto:compras@cajati.sp.gov.br)



## ANEXO 09

### DECLARAÇÃO ME/ EPP

#### CONCORRÊNCIA Nº 007/ 2024

Modelo de Declaração de Enquadramento em Regime de Tributação de Microempresa ou Empresa de Pequeno Porte. (Na hipótese do licitante ser ME ou EPP)

(Nome da empresa), CNPJ/ MF nº, sediada (endereço completo). Declaro (amos) para todos os fins de direito, especificamente para participação de licitação na modalidade de Concorrência, que estou (amos) sob o regime de ME/ EPP, para efeito do disposto na Lei Complementar 123/ 2006, atualizada pela Lei Complementar 147/ 2014.

Local e data

Nome e nº da cédula de identidade do declarante







# PREFEITURA DO MUNICÍPIO DE CAJATI

Estado de São Paulo

[www.cajati.sp.gov.br](http://www.cajati.sp.gov.br) - [compras@cajati.sp.gov.br](mailto:compras@cajati.sp.gov.br)

Divisão de Licitações e Contratos

(13) 3854-8700

[compras@cajati.sp.gov.br](mailto:compras@cajati.sp.gov.br)



## ANEXO 10

### DECLARAÇÃO DE RESPONSABILIDADE

#### CONCORRÊNCIA Nº 007/ 2024

Declaramos para a fins de atendimento ao que consta do edital da Concorrência nº 007/2024 da Prefeitura Municipal de **Cajati - SP**, que a empresa.....tomou conhecimento do Edital e de todas as condições de participação na Licitação e se compromete a cumprir todos os termos do Edital, e a fornecer material de qualidade, sob as penas da Lei.

Local e data:

Assinatura e carimbo da empresa:





# PREFEITURA DO MUNICÍPIO DE CAJATI

Estado de São Paulo

[www.cajati.sp.gov.br](http://www.cajati.sp.gov.br) - [compras@cajati.sp.gov.br](mailto:compras@cajati.sp.gov.br)

Divisão de Licitações e Contratos

(13) 3854-8700

[compras@cajati.sp.gov.br](mailto:compras@cajati.sp.gov.br)



## ANEXO 11

### DECLARAÇÃO DE AUSÊNCIA DE PARENTESCO E VÍNCULO

#### CONCORRÊNCIA Nº 007/ 2024

Declaro, sob as penas da lei, que na qualidade de proponente de procedimento licitatório sob a modalidade Concorrência, sob nº 007/ 2024, instaurado pelo Município de **Cajati - SP**, não integra nosso corpo social, nem nosso quadro funcional empregado público ou membro comissionado de órgão direto ou indireto da Administração Municipal.

Por ser verdade, firmamos o presente.

....., de ..... de 2024.

\_\_\_\_\_  
Nome, RG, Função ou cargo e Assinatura

Data \_\_\_\_\_  
Local \_\_\_\_\_  
Nome do declarante \_\_\_\_\_  
RG \_\_\_\_\_  
CPF \_\_\_\_\_

OBS. Esta declaração deverá ser emitida em papel timbrado da empresa proponente e carimbada com o número do CNPJ.



**ANEXO 12**

**DECLARAÇÃO DE QUE CUMPRE AS EXIGÊNCIAS DE RESERVA DE CARGO PARA PESSOAS  
COM DEFICIÊNCIA E PARA REABILITADO DA PREVIDÊNCIA SOCIAL**

**CONCORRÊNCIA Nº 007/ 2024**

**DECLARAÇÃO**

(Nome da Empresa)

CNPJ/MF Nº \_\_\_\_\_, sediada

(Endereço Completo)

Declaro para atendimento ao disposto no artigo 63, inciso IV da Lei Federal nº 14133/2021 de 01 de abril de 2021, que cumprimos as exigências de reserva de cargos para pessoa com deficiência e para reabilitado da Previdência Social, previstas em lei e em outras normas específicas.

(Local e Data)

(Nome e Número da Carteira de Identidade do Declarante)

OBS.

- 1) Esta declaração deverá ser emitida em papel timbrado da empresa proponente e carimbada com o número do CNPJ.
- 2) Se a empresa licitante possuir menores de 14 anos aprendizes deverá declarar essa condição.

**ANEXO 13**

**MINUTA DO CONTRATO**

**CONTRATO Nº**

Pelo presente instrumento de contrato, que entre si fazem, de um lado a **PREFEITURA DO MUNICÍPIO DE CAJATI**, estabelecida na Praça do Paço Municipal, nº 10 - Centro – Cajati – SP, inscrita no C.N.P.J sob o nº 64.037.815/0001-28, representada pelo Prefeito Municipal, Sr. Luiz Henrique Koga, daqui em diante designada **CONTRATANTE**, e de outro lado a empresa ....., situada na ....., inscrita no C.N.P.J sob nº ....., aqui representada pelo Sr. ...., de ora em diante designada **CONTRATADA**, que tem como justo e contratado entre si na Concorrência nº 007/ 2024, Processo Administrativo Eletrônico nº 410/ 2024 1DOC, nos termos da Lei Federal nº 14.133, de 01 de abril de 2021, do Decreto nº **10.024, de 20 de setembro de 2019**, da Instrução Normativa SLTI/ MP nº 01, de 19 de janeiro de 2010, da Lei Complementar nº 123, de 14 de dezembro de 2006, atualizada pela Lei Complementar 147/ 2014, do Decreto nº 8.538, de 06 de outubro de 2015; das exigências estabelecidas neste Edital, a Lei nº 8429/ 1992 de 02/ 06/ 1992, Decretos Municipais 1926/ 2022 de 1948/ 2023, 1940/ 2023 e 1991/ 2023, que se regerá pelas cláusulas e condições, abaixo discriminados, que as partes reciprocamente aceitam e outorgam a saber:

**Cláusula Primeira – DO OBJETO**

**Contratação de empresa especializada para reforma da UBS Vila Antunes, situada na Rua Antártica, nº 229 – Bairro Vila Antunes – Cajati/ SP – Convenio com o Ministério da Saúde - Proposta nº 13833213/ 0001-23001.**

ITEM	DESCRIÇÃO	UNIDADE	PRAZO CONCLUSÃO	VALOR TOTAL
1	<b>Contratação de empresa especializada para reforma da UBS Vila Antunes, situada na Rua Antártica, nº 229 – Bairro Vila Antunes – Cajati/ SP – Convenio com o Ministério da Saúde - Proposta nº 13833213/ 0001-23001</b>	OBRA	90 (NOVENTA DIAS)	

Vinculam esta contratação, independentemente de transcrição:

1. O Termo de Referência;
2. O Edital da licitação;
3. A proposta do contratado;
4. Eventuais anexos dos documentos supracitados.

**Cláusula Segunda - DO LOCAL, PRAZO DE ENTREGA E VIGÊNCIA DO CONTRATO.**

A execução dos serviços será efetuada conforme solicitação da Secretaria Responsável. O prazo de execução da presente licitação será de 90 (noventa) dias, na forma do artigo 105 da Lei Federal nº 14133/ 2021, contados a partir do recebimento da Ordem de Início de Execução dos Serviços a ser expedida pela Secretaria requisitante da Prefeitura do Município de Cajati; podendo ser prorrogado, conforme Lei Federal nº 14133/ 2021, permitida a negociação com o contratado ou a extinção contratual nos termos da Cláusula Décima Sexta desse instrumento contratual.

Eventual prorrogação deverá ser dada com antecedência necessária, devidamente justificada pela empresa e ratificada pela Secretaria Municipal de Obras e Mobilidade Urbana, sendo o caso, ficando a solicitação sujeita a rejeição se não absolutamente comprovada a



necessidade. A prorrogação imotivada implicará rescisão do contrato, perdas e danos e penalidades legais.

O contratado não tem direito subjetivo à prorrogação contratual.

A prorrogação de contrato deverá ser promovida mediante celebração de termo aditivo.

O contrato não poderá ser prorrogado quando o contratado tiver sido penalizado nas sanções de declaração de inidoneidade ou impedimento de licitar e contratar com poder público, observadas as abrangências de aplicação.

### **Cláusula Terceira – Modelos de Execução e Gestão Contratuais**

O regime de execução contratual, os modelos de gestão e de execução, assim como os prazos e condições de conclusão, entrega, observação e recebimento do objeto constam no Termo de Referência, anexo a este Contrato.

### **Cláusula Quarta – Da Subcontratação**

É permitida a subcontratação do objeto desta Concorrência, nos termos dos itens 3.5.1 e 3.5.2 do edital.

A subcontratação será permitida mediante prévia autorização da CONTRATANTE somente para os serviços e projetos que ultrapassem a competência técnica do responsável pelos serviços. Devendo ainda a contratada efetuar o pagamento em, no máximo, dois dias após o recebimento do Município a subcontratada. Deverá ser apresentado, previamente, ou seja, antes da subcontratação, o contrato de subempreitada firmado entre as partes para apreciação e aprovação das condições pela CONTRATANTE.

Estando a subcontratada em débito com a CONTRATANTE ou impedida de com ela contratar, a subcontratação não será autorizada, sob pena de rescisão contratual se a CONTRATADA ignorar a não autorização.

### **Cláusula Quinta – DO PREÇO**

O valor total da contratação é de R\$ ..... (.....), sendo observado os valores unitários e quantidades previstas na cláusula 1ª do instrumento contratual.

A **CONTRATADA** fica obrigada a aceitar, nas mesmas condições contratuais, os acréscimos ou supressões do objeto até 25% (vinte e cinco por cento) do valor inicial atualizado do contrato, por acordo entre as contratantes, que se fizerem necessários, nos termos do artigo 125 da Lei Federal nº 14.133/2021.

**Parágrafo Único** – O preço referido no *caput*, além da mão de obra, materiais e todos os equipamentos necessários ao fornecimento, bem como todas as despesas com transportes, seguros, equipamentos de segurança, impostos e/ou taxas e com outras pertinentes correrão por conta da **CONTRATADA**, que responderá pela realização das mesmas independentemente da manifestação do preposto da **CONTRATANTE**, sendo condição obrigatória para a realização dos respectivos pagamentos. No valor total da contratação estão incluídas todas as despesas ordinárias diretas e indiretas decorrentes da execução do objeto, inclusive tributos e/ou impostos, encargos sociais, trabalhistas, previdenciários, fiscais e comerciais incidentes, taxa de administração, frete, seguro e outros necessários ao cumprimento integral do objeto da contratação.

Deverá ser observada pelas licitantes a retenção do Imposto de Renda conforme Decreto Municipal nº 1991/2023 e a IN RFB nº 1.234/2014.

## **Cláusula Sexta – PAGAMENTO**

O pagamento será efetuado mediante crédito em conta-corrente da contratada, por ordem bancária, 30 (trinta) dias após o fornecimento e emissão da Nota fiscal, devidamente atestada pela CONTRATANTE.

## **Cláusula Sétima – REAJUSTE/ REPACTUAÇÃO**

Os preços inicialmente contratados são fixos e irrealizáveis no prazo de um ano contado da data limite para a apresentação das propostas.

Os preços contratados poderão sofrer reajuste, aplicando-se o índice do IPC/ FIPE, cuja data-base está vinculada à data do orçamento estimado, nos termos do art. 25, §7º da Lei nº 14.133/2021, após o período de 1 (um) ano.

Considerando o prazo de validade estabelecido na Cláusula Segunda, do presente Contrato, é possível o reajustamento de preços, nas hipóteses, devidamente comprovadas, de ocorrência de situação prevista na alínea “d” do inciso II do artigo 124 da Lei Federal nº 14.133/2021 ou de redução dos preços praticados no mercado.

Mesmo comprovada a ocorrência de situação prevista na alínea “d” do inciso II do artigo 124 da Lei nº 14.133/21, a Administração, se julgar conveniente, poderá optar por cancelar o Contrato e iniciar outro procedimento licitatório.

Comprovada a redução dos preços praticados no mercado nas mesmas condições contratadas, e, definido o novo preço máximo a ser pago pela Administração, os fornecedores contratados serão convocados pela Prefeitura do Município de Cajati para alteração, por aditamento, do preço do Contrato.

Eventual solicitação de reequilíbrio não vincula a execução do pedido, vez que a inadimplência do CONTRATADO ensejará as cominações estabelecidas na legislação pertinente, e ainda, poderá ensejar as medidas judiciais cabíveis

## **Cláusula Oitava – DOTAÇÃO ORÇAMENTÁRIA**

**O recurso financeiro para atendimento ao objeto do presente exercício, conforme Elemento Econômico 4.4.90.51 – do Código de Recurso e Fonte, será atendido pela dotação codificada sob o nºs:**

Gestão/ Unidade: Fundo Municipal de Saúde

Fonte: Departamento de Atenção em Saúde

Elemento de Despesa: Reforma da UBS da Vila Antunes - 10.301.0028-1168

4.4.90.51 – Obras e Instalações

Fichas de Despesa: 411 e 412.

## **Cláusula Nona – DA PRAÇA DE PAGAMENTO**

Os pagamentos serão efetuados pela Divisão de Tesouraria da Prefeitura do Município de Cajati - SP mediante depósito bancário em Conta Corrente da Contratada.

## **Cláusula Décima – DAS OBRIGAÇÕES DA CONTRATADA**

Além das obrigações citadas no Edital, em seu item 18, à licitante obrigará-se a:

a) A Contratada assume integral responsabilidade por todos os equipamentos e materiais necessários à execução do serviço, bem como pelos profissionais empregados, inclusive pelos encargos trabalhistas, previdenciários, fiscais e comerciais incidentes ou que venham a incidir

sobre o objeto do presente contrato, bem como se responsabiliza pela utilização de materiais de primeira qualidade, respondendo por esta utilização.

**Parágrafo Único** - A inadimplência da Contratada, com referência aos encargos estabelecidos nestas cláusulas, não transfere à Contratante a responsabilidade por seu pagamento, nem poderá onerar o objeto deste contrato.

**b)** A Contratada se obriga a submeter à aprovação da contratante todos os materiais a serem utilizados nos serviços, antes de sua aplicação.

**c)** A Contratada é responsável pelos danos causados diretamente à contratante ou terceiros de sua culpa ou dolo na execução deste contrato, não excluído ou reduzido essa responsabilidade a fiscalização e acompanhamento exercido pelo representante da Contratante.

**d)** A Contratada se obriga a operar os equipamentos com pessoal especializado, arcando com todas as despesas com manutenção dos equipamentos, combustível, salários, encargos sociais, transporte, alimentação e estadia de seu pessoal, impostos e taxas incidentes sobre o objeto deste contrato.

**e)** A Contratada se obriga a fornecer os equipamentos de proteção e segurança necessários à perfeita execução dos serviços, bem como, adota procedimentos de segurança que garantam a integridade física dos seus empregados, responsabilizando-se por eventual acidente que os mesmos venham a sofrer durante a execução dos serviços, objeto desta contratação.

**f)** A Contratada é obrigada a reparar, corrigir, remover, reconstruir ou substituir, às suas expensas no total ou em parte, o objeto do contrato em que se verificarem vícios, defeitos ou incorreções resultantes da execução resultantes por período de até 05 (cinco) anos.

**g)** A Contratada se obriga a executar os serviços dentro do prazo estabelecido neste instrumento. Caso não sejam concluídos todos os serviços previstos no Termo de Referência, não será realizado o pagamento final.

**h)** A empresa obriga-se a manter durante a execução do contrato, em compatibilidade com as obrigações por ela assumida, todas as condições de habilitação e qualificação que são exigidas nesta licitação.

**i)** A Contratada deverá entregar na Prefeitura, no início dos trabalhos, a respectiva ART - Anotação de Responsabilidade Técnica junto ao CREA, devidamente preenchida e quitada.

**j)** A **CONTRATADA** deverá manter durante toda a execução do contrato o registro em CTPS de todos os seus funcionários;

**k)** A **CONTRATADA** deverá apresentar as medições com relatório fotográfico dos Serviços;

**l)** Matricular os serviços no INSS e entregar à Contratante as guias de recolhimento das contribuições devidas ao INSS e ao FGTS, nos termos da legislação específica em vigor. As referidas guias serão acompanhadas em papel timbrado da Contratada, carimbada e assinada por pessoa legalmente habilitada para tal fim, atestando, sob as penas da lei, que as mesmas correspondem fielmente ao total de mão de obra empregada nos serviços contratados;

**m)** Obedecer às normas de higiene e prevenção de acidentes, a fim de garantir a salubridade e a segurança no acampamento e canteiro de serviços;

**n)** Arcar, sem ônus para a Contratante, com todas as despesas decorrentes de eventuais trabalhos noturnos e em domingos e feriados, inclusive as de iluminação;

**o)** Responder por todo ônus e obrigações concernentes às legislações Fiscal, Previdenciária, Trabalhista e Comercial, inclusive os decorrentes de acidentes de trabalho;

**p)** Responder financeiramente, sem prejuízo das medidas e outras que possam ser adotadas, por quaisquer danos causados à União, Estado, Município ou terceiros, em razão da execução dos serviços;

**q)** Executar todos os serviços e instalações de acordo com os projetos, especificações e demais elementos técnicos que integram este Edital, obedecendo rigorosamente às Normas Técnicas da ABNT, bem como as determinações da Contratante;

r) Comunicar a Fiscalização e proceder, às suas expensas, as correções necessárias, sempre que ocorrerem falhas, erros ou omissões nos projetos, especificações e demais elementos técnicos que integram este Edital, assumindo a responsabilidade pela correta execução de todos os serviços. Tais correções somente serão efetuadas com a aprovação da Fiscalização, que por sua vez consultará o(s) autor(res) do(s) projeto(s), para efeito de autorização;

s) Manter permanentemente no local dos serviços, equipe técnica suficiente, composta pelos profissionais habilitados e de capacidade comprovada indicados na relação da equipe mínima, que assuma perante a Fiscalização, a responsabilidade técnica dos mesmos até sua entrega definitiva, inclusive com poderes para deliberar sobre qualquer determinação de emergência que se torne necessária;

t) Reparar, corrigir, remover, reconstruir ou substituir, total ou parcialmente, às suas expensas, serviços objeto do Contrato em que se verificarem vícios, defeitos ou incorreções, resultantes da execução irregular, do emprego de materiais ou equipamentos inadequados ou não correspondentes às especificações;

u) Apresentar na assinatura do Contrato os seguintes documentos:

- Ficha de Registro de todos os funcionários que trabalharão no serviço referente ao objeto do Contrato;

- PGR – Programa de Gerenciamento de Riscos;

- PCMSO – Programa de Controle Médico de Saúde Ocupacional;

- ASO – Atestado de Saúde Ocupacional;

- Guias de FGTS e INSS devidamente liquidadas;

- R.E – relação de empregados da GFIP (incluindo resumo fechamento empresa FGTS e resumo das informações à Previdência Social).

v) Apresentar na emissão da Nota Fiscal os seguintes documentos:

- Guias do FGTS e INSS devidamente liquidadas, referente ao mês de execução do serviço relacionado na nota fiscal.

- R.E – relação de empregados da GFIP (incluindo resumo fechamento empresa FGTS e resumo das informações à Previdência Social).

x) A contratada deverá apresentar mensalmente e em outra oportunidade se for solicitado, ao fiscalizador do contrato, ou a quem este indicar, cópias atualizadas das Certidões Negativas de Débito – CND, comprovante de regularidade com o INSS, Certificado de Regularidade junto ao FGTS e Certidão Negativa de Débitos Trabalhistas, bem como a Inexistência de fato impeditivo para o qual tenha concorrido a contratada.

#### **Cláusula Décima Primeira – DAS OBRIGAÇÕES DA CONTRATANTE**

A **CONTRATANTE** obriga-se a pagar pontualmente a obra e serviços realizados pela **CONTRATADA**, do valor correspondente ao serviço prestado, no prazo, forma e condições estabelecidos no presente Contrato e no Termo de Referência.

Orientar a **CONTRATADA** acerca da correta execução da obra contratada.

Promover o acompanhamento e a fiscalização da realização da obra, sob os aspectos quantitativo e qualitativo, anotando em registro próprio todas as falhas detectadas e comunicar a **CONTRATADA** as ocorrências de quaisquer fatos que, a seu critério, exijam medidas corretivas por parte desta.

Rejeitar, caso estejam inadequadas ou irregulares, serviços efetuados pela **CONTRATADA**.

Notificar a **CONTRATADA**, por escrito, na ocorrência de situação prevista no item anterior, sobre vícios, defeitos ou incorreções verificadas no objeto fornecido, para que seja por ele substituído, reparado ou corrigido, no total ou em parte, às suas expensas, remover ou substituir às suas expensas, no todo ou em parte, os serviços realizados em desacordo com as regras deste Contrato.



Notificar a CONTRATADA em razão de qualquer descumprimento das obrigações assumidas no Contrato, alertando sobre as penalidades que poderão ser aplicadas, caso persista, de forma injustificada, a irregularidade.

Notificar a CONTRATADA acerca de eventual conduta inconveniente de seus empregados quando da execução dos fornecimentos ou na ocorrência de quaisquer fatos que, a seu critério, exijam medidas corretivas por parte desta.

Prestar as informações e os esclarecimentos solicitados pela CONTRATADA.

Exigir o cumprimento de todas as obrigações assumidas pelo Contratado, de acordo com o contrato e seus anexos;

Receber o objeto no prazo e condições estabelecidas no Termo de Referência;

Aplicar ao Contratado as sanções previstas na lei e neste Contrato;

Identificar a Secretaria Municipal de Assuntos Jurídicos para a adoção das medidas cabíveis quando do descumprimento de obrigações pelo Contratado;

Explicitamente emitir decisão sobre todas as solicitações e reclamações relacionadas à execução do presente Contrato, ressalvados os requerimentos manifestamente impertinentes, meramente protelatórios ou de nenhum interesse para a boa execução do ajuste.

A Administração terá o prazo de 10 (dez) dias úteis, a contar da data do protocolo do requerimento para decidir, admitida a prorrogação motivada, por igual período.

Responder eventuais pedidos de reestabelecimento do equilíbrio econômico-financeiro feitos pelo contratado no prazo máximo de 10 (dez) dias úteis.

#### **Cláusula Décima Segunda – DO RECEBIMENTO DOS SERVIÇOS:**

Após a conclusão da obra, a mesma será recebida:

I – **Provisoriamente:** pelo Engenheiro Fiscal, mediante termo de recebimento provisório assinado pelas partes, até 15 (quinze) dias após o término dos serviços.

II – **Definitivamente:** pela Secretaria Municipal de Obras e Mobilidade Urbana, mediante termo definitivo assinado pelas partes após decorrido o prazo de observação de 90 (noventa) dias que comprova a adequação do objeto aos termos contratuais.

**Parágrafo Único** – Durante o período de observação, a **CONTRATADA** ficará obrigada a refazer às suas custas as substituições e reclamações em consequência de vícios de construção porventura existentes que lavre o termo de recebimento definitivo sempre sem prejuízo da responsabilidade civil pela solidez e segurança dos serviços nem ética profissional pela perfeita execução do contrato, dentro dos limites estabelecidos pela Lei, a qual fica sujeita a empresa.

#### **Cláusula Décima Terceira – DA FISCALIZAÇÃO E ACOMPANHAMENTO**

A fiscalização e acompanhamento dos serviços serão exercidos pela CONTRATANTE, através de agente por ela designado, a quem compete verificar se a empresa está realizando corretamente os serviços, obedecendo ao Termo de Referência, o Contrato e aos demais documentos que o integram.

A empresa sujeitar-se-á a mais ampla e irrestrita fiscalização por parte da Contratante.

A fiscalização será exercida no âmbito dos interesses da contratante e não exclui nem reduz a responsabilidade da contratada, inclusive perante terceiros, por quaisquer irregularidades, e, na sua ocorrência, não implica corresponsabilidade da contratante ou de seus agentes e/ou prepostos. Qualquer exigência da fiscalização inerente ao objeto e termos do presente instrumento deverá ser prontamente atendida pela contratada, sem ônus para a contratante.

O responsável pela fiscalização do presente contrato será o Secretária Municipal de Obras e Mobilidade Urbana, na pessoa do servidor XXXXXXXXXXXXXXXX, conforme Portaria 000 de 00/00/2024.

#### **Cláusula Décima Quarta – DA GARANTIA DE EXECUÇÃO**

A contratada terá até 01 (mês) imprerivelmente, da data de homologação da licitação para prestar garantia quando optar por seguro-garantia, nos termos do §3º do Artigo 96 da Lei Federal nº 14133/2021, e de 05 (cinco) dias úteis para as demais modalidades previstas nos artigos 96 a 102, da Lei Federal nº 14.133/2021;

O valor da garantia, equivalente a 5% (cinco por cento) do valor do Contrato (conforme previsão no Artigo 98 da Lei Federal nº 14133/2021), a qual será restituída, após recebimento definitivo do objeto contratual, mediante requerimento, obedecidas as normas aplicáveis à espécie.

O prazo de validade da garantia, nas modalidades fiança bancária, seguro garantia ou títulos da dívida pública deverá ser de, no mínimo, o prazo de vigência contratual.

A garantia e seus reforços da CONTRATADA responderão por todas as sanções pecuniárias exigíveis após o encerramento do contrato.

A garantia prestada na modalidade seguro-garantia ou fiança bancária deve explicitar a cobertura integral do Contrato, inclusive quanto ao pagamento imediato a CONTRATANTE.

A garantia prestada deverá ser substituída automaticamente pela CONTRATADA quando da ocorrência de seu vencimento, independentemente de comunicado da CONTRATANTE, de modo a manter ininterruptamente garantido o Contrato celebrado, sob pena de incorrer nas penalidades previstas.

A garantia prestada poderá ser substituída, mediante requerimento da CONTRATADA, respeitadas as modalidades previstas.

Por ocasião do encerramento do Contrato, o que restar da garantia da execução e seus reforços, serão liberados ou restituídos após a liquidação das multas aplicadas, ou após a dedução de eventual valor de condenação da CONTRATADA.

Após o recebimento definitivo do objeto do Contrato, a CONTRATADA para requerer o levantamento da garantia deverá apresentar os seguintes documentos:

Pesquisa fonética em nome da empresa CONTRATADA, perante a Justiça do Trabalho de primeiro e segundo grau e, em havendo ações em curso contra a CONTRATADA, e estando o Município de Cajati no polo passivo da ação, a empresa deverá apresentar Certidão de Objeto e Pé atualizada das ações existentes;

Somente o contratado será responsável pelos encargos trabalhistas, previdenciários, fiscais e comerciais resultantes da execução do contrato, conforme Artigo 121 da Lei Federal nº 14133/2021.

A inadimplência do contratado em relação aos encargos trabalhistas, fiscais e comerciais não transferirá à Administração a responsabilidade pelo seu pagamento e não poderá onerar o objeto do contrato nem restringir a regularização e o uso das obras e das edificações, inclusive perante o registro de imóveis, conforme definido nos §§1º, 2º, 3º, 4º e 5º do Artigo 121 da Lei Federal nº 14133/2021.

Em caso de inadimplemento pelo Contratado, fica a Seguradora obrigada a assumir e concluir o objeto do contrato conforme previsão no Artigo 102 da Lei Federal nº 14133/2021.

#### **Cláusula Décima Quinta – DAS SANÇÕES ADMINISTRATIVAS PARA OS CONTRATADOS.**

15.1 Comete infração administrativa, nos termos da Lei Federal nº 14.133/2021 e Lei nº 8.429/1992 a licitante/ contratada que com dolo ou culpa:

e) deixar de entregar a documentação exigida para o certame ou não entregar qualquer documento que tenha sido solicitado pelo/ agente de contratações/ a durante o certame;

- f) Salvo em decorrência de fato superveniente devidamente justificado, não mantiver a proposta em especial quando:
- b.1) não enviar a proposta adequada ao último lance ofertado ou após a negociação;
  - b.2) recusar-se a enviar o detalhamento da proposta quando exigível;
  - b.3) pedir para ser desclassificado quando encerrada a etapa competitiva; ou
  - c) não celebrar o contrato ou não entregar a documentação exigida para a contratação, quando convocado dentro do prazo de validade de sua proposta;
  - d) recusar-se, sem justificativa, a assinar o contrato, ou a aceitar a retirar o instrumento equivalente no prazo estabelecido pela Administração;
  - e) der causa à inexecução parcial do contrato que cause grave dano à Administração ou ao funcionamento dos serviços públicos ou ao interesse coletivo;
  - f) der causa à inexecução total do contrato;
  - g) ensejar o retardamento da execução ou da entrega do objeto da contratação sem motivo justificado;
  - h) apresentar declaração ou documentação falsa exigida para o certame ou prestar declaração falsa durante a licitação;
  - i) apresentar documentação falsa ou prestar declaração falsa durante a execução do contrato;
  - j) fraudar a licitação.
  - k) praticar ato fraudulento na execução do contrato.
  - l) comportar-se de modo inidôneo ou cometer fraude de qualquer natureza, em especial quando:
    - l.1) agir em conluio ou em desconformidade com a lei;
    - l.2) induzir deliberadamente a erro no julgamento;
  - m) praticar atos ilícitos com vistas a frustrar os objetivos da licitação;
  - n) praticar ato lesivo previsto no art. 5º da Lei nº 12.846 de 2013.
- 15.2. Com fulcro na Lei nº 14.133/ 2021, a Administração poderá, garantida a prévia defesa, aplicar aos licitantes e/ ou adjudicatários as seguintes sanções, sem prejuízo das responsabilidades civil e criminal:
- a) Advertência, quando o contratado der causa à inexecução parcial do contrato, sempre que não se justificar a imposição de penalidade mais grave (art. 156, §2º, da Lei nº 14.133, de 2021);
  - b) multa, conforme definido nos itens 20.4, 20.5 e 20.6 do edital;
  - g) Impedimento de licitar e contratar, quando praticadas as condutas descritas nas alíneas “a” “b”, “c”, “d”, “e”, “f” e “g” do item 20.1 do edital, sempre que não se justificar a imposição de penalidade mais grave (art. 156, § 4º, da Lei nº 14.133, de 2021);
  - h) Declaração de inidoneidade para licitar e contratar, quando praticadas as condutas descritas nas alíneas “h”, “i”, “j”, “k” “l”, “m” e “n” do item 20.1 do edital, bem como nas alíneas “b”, “c”, “d”, “e”, “f” e “g”, que justifiquem a imposição de penalidade mais grave (art. 156, §5º, da Lei nº 14.133/2021), enquanto perdurarem os motivos determinantes da punição ou até que seja promovida sua reabilitação perante a própria autoridade que aplicou a penalidade.
- 15.3. Na aplicação das sanções serão considerados:
- a) a natureza e a gravidade da infração cometida.
  - b) as peculiaridades do caso concreto
  - c) as circunstâncias agravantes ou atenuantes
  - d) os danos que dela provierem para a Administração Pública
  - e) a implantação ou o aperfeiçoamento de programa de integridade, conforme normas e orientações dos órgãos de controle.
- 15.4. A multa será recolhida em percentual de 0,5% a 30% incidente sobre o valor do contrato, recolhida no prazo máximo de 10 (dez) dias úteis, a contar da comunicação oficial.
- 15.4.1. Para as infrações previstas no item 20.1, letras “a” “b”, “c”, “d”, “e”, “f” e “g”, a multa será de 0,5% a 15% do valor do contrato.

15.4.2. Para as infrações previstas no item 20.1, letras “h”, “i”, “j”, “k”, “l”, “m” e “n”, a multa será de 15% a 30% do valor do contrato.

15.5. As sanções de advertência, impedimento de licitar e contratar e declaração de inidoneidade para licitar ou contratar poderão ser aplicadas, cumulativamente ou não, à penalidade de multa.

15.6. Na aplicação da sanção de multa será facultada a defesa do interessado no prazo de 15 (quinze) dias úteis, contado da data de sua intimação.

15.7. A sanção de impedimento de licitar e contratar será aplicada ao responsável em decorrência das infrações administrativas relacionadas no item 20.1, letras “a”, “b”, “c”, “d”, “e”, “f” e “g”, quando não se justificar a imposição de penalidade mais grave, e impedirá o responsável de licitar e contratar no âmbito da Administração Pública direta e indireta do ente federativo a qual pertencer o órgão ou entidade, pelo prazo máximo de 3 (três) anos.

15.8. Poderá ser aplicada ao responsável a sanção de declaração de inidoneidade para licitar ou contratar, em decorrência da prática das infrações no item 20.1, letras “h”, “i”, “j”, “k”, “l”, “m” e “n”, bem como pelas infrações administrativas previstas no item 20.1, letras “a”, “b”, “c”, “d”, “e”, “f” e “g” que justifiquem a imposição de penalidade mais grave que a sanção de impedimento de licitar e contratar, cuja duração observará o prazo previsto no art. 156, §5º, da Lei Federal nº 14.133/2021.

15.9. A recusa injustificada do adjudicatário em assinar o contrato, ou em aceitar ou retirar o instrumento equivalente no prazo estabelecido pela Administração, descrita no item 20.1, letra “c”, caracterizará o descumprimento total da obrigação assumida e o sujeitará às penalidades previstas no edital.

15.10. Os atos previstos como infrações administrativas na Lei nº 14.133/2021, ou em outras leis de licitações e contratos da Administração Pública que também sejam tipificados como atos lesivos na Lei nº 12.846 de 2013, serão apurados e julgados conjuntamente, nos mesmos autos, observados o rito procedimental e autoridade competente definidos na referida Lei (art. 159).

15.11. A personalidade jurídica do Contratado poderá ser desconsiderada sempre que utilizada com abuso do direito para facilitar, encobrir ou dissimular a prática dos atos ilícitos previstos neste Contrato ou para provocar confusão patrimonial, e, nesse caso, todos os efeitos das sanções aplicadas à pessoa jurídica serão estendidos aos seus administradores e sócios com poderes de administração, à pessoa jurídica sucessora ou à empresa do mesmo ramo com relação de coligação ou controle, de fato ou de direito, com o Contratado, observados, em todos os casos, o contraditório, a ampla defesa e a obrigatoriedade de análise jurídica prévia (art. 160, da Lei nº 14.133/2021).

15.12. O Contratante deverá, no prazo máximo de 15 (quinze) dias úteis, contado da data de aplicação da sanção, informar e manter atualizados os dados relativos às sanções por ela aplicadas, para fins de publicidade no Cadastro Nacional de Empresas Inidôneas e Suspensas (Ceis) e no Cadastro Nacional de Empresas Punidas (Cnep), instituídos no âmbito do Poder Executivo Federal. (Art. 161, da Lei nº 14.133, de 2021).

15.13. As sanções de impedimento de licitar e contratar e declaração de inidoneidade para licitar ou contratar são passíveis de reabilitação na forma do art. 163 da Lei nº 14.133/21.

15.14. Os débitos do contratado para com a Administração contratante, resultantes de multa administrativa e/ou indenizações, não inscritos em dívida ativa, poderão ser compensados, total ou parcialmente, com os créditos devidos pela Prefeitura do Município de Cajati – SP, deste mesmo contrato ou de outros contratos administrativos que o contratado possua com a Prefeitura do Município de Cajati - SP, na forma da Instrução Normativa SEGES/ME nº 26, de 13 de abril de 2022.

15.15. A apuração de responsabilidade relacionadas às sanções de impedimento de licitar e contratar e de declaração de inidoneidade para licitar ou contratar demandará a instauração de processo de responsabilização a ser conduzido por comissão composta por 2 (dois) ou mais servidores estáveis, que avaliará fatos e circunstâncias conhecidos e intimará o licitante ou o



adjudicatário para, no prazo de 15(quinze) dias úteis, contado da data de sua intimação, apresentar defesa escrita e especificar as provas que pretenda produzir.

15.16. Caberá recurso no prazo de 15 (quinze) dias úteis da aplicação das sanções de advertência, multa e impedimento de licitar e contratar, contado da data da intimação, o qual será dirigido à autoridade que tiver proferido a decisão recorrida, que, se não a reconsiderar no prazo de 5 (cinco) dias úteis, encaminhará o recurso com sua motivação à autoridade superior, que deverá proferir sua decisão no prazo máximo de 20 (vinte) dias úteis, contado do recebimento dos autos.

15.17. Caberá a apresentação de pedido de reconsideração da aplicação da sanção de declaração de inidoneidade para licitar ou contratar no prazo de 15 (quinze) dias úteis, contado da data da intimação, e decidido no prazo máximo de 20 (vinte) dias úteis, contado do seu recebimento.

15.18. O recurso e o pedido de reconsideração terão efeito suspensivo do ato ou da decisão recorrida até que sobrevenha decisão final da autoridade competente.

15.19. A aplicação das sanções previstas neste edital não exclui, em hipótese alguma, a obrigação de reparação integral dos danos eventualmente causados à Administração Pública Municipal.

15.20. Considera-se ainda, comportamento inidôneo, entre outros, a declaração falsa quanto às condições de participação, quanto ao enquadramento como ME/ EPP ou o conluio entre os licitantes, em qualquer momento da licitação, mesmo após o encerramento da fase de lances.

**15.20.1. A relação familiar (cônjuge, companheiro ou parente em linha reta ou colateral, por consanguinidade, até o terceiro grau, ou por afinidade, até o segundo grau) com servidor público municipal ou entre os sócios das empresas licitantes, bem como a identidade de sócios entre as empresas licitantes, são elementos que podem levar à conclusão de comportamento inidôneo (conforme modelo de declaração - ANEXO XI).**

15.20.2. As licitantes deverão informar, nos termos do art. 7º, inciso III da Lei Federal 14.133/2021, se há ou não integrante do seu quadro societário que guarde **vínculo de parentesco (colateral ou por afinidade, até o terceiro grau, ou de natureza técnica, comercial, econômica, financeira, trabalhista e civil)** com servidor público municipal.

15.21. A penalidade de multa pode ser aplicada cumulativamente com as demais sanções.

15.22. A aplicação de quaisquer das penalidades previstas realizar-se-á em processo administrativo que assegurará o contraditório e a ampla defesa ao licitante/ adjudicatário, observando-se o procedimento previsto na Lei Federal nº. 14133/ 2021 e subsidiariamente (e no que couber) a Lei Federal nº. 9.784/ 1999.

15.23 Se no decorrer do processo de aplicação de penalidade houver indícios de prática de infração administrativa tipificada pela Lei nº 12.846 de 2013, como ato lesivo à Administração Pública Nacional ou Estrangeira, cópias do processo administrativo, necessárias a apuração de responsabilidade da empresa deverão ser remetidas a autoridade competente, com despacho fundamentado, para ciência e decisão sobre a eventual instauração de investigação preliminar ou Processo Administrativo de Responsabilização (PAR).

15.23.1. A apuração e o julgamento das demais infrações administrativas não consideradas como ato lesivo à Administração Pública Nacional ou Estrangeira nos termos da Lei nº 12.846 de 2013, seguirão seu rito normal na unidade administrativa.

15.23.2. O processamento do PAR não interfere no seguimento regular dos processos administrativos específicos para apuração da ocorrência de danos e prejuízos à Administração Pública, resultantes de ato lesivo cometido por pessoa jurídica, com ou sem a participação de agente público.

15.24. A autoridade competente, na aplicação das sanções, levará em consideração a gravidade da conduta do infrator, o caráter educativo da pena, bem como o dano causado à Administração, observado o princípio da proporcionalidade.

15.25. O prazo para pagamento das multas será de 10 (dez) dias úteis a contar da data de recebimento da cobrança respectiva pela EMPRESA. A critério da Administração e em sendo

possível, o valor devido será descontado da importância que a EMPRESA tenha a receber do MUNICÍPIO DE CAJATI. Não havendo pagamento pela EMPRESA, o valor será inscrito como dívida ativa, sujeitando-se a EMPRESA ao processo executivo.

15.26. Os valores referentes às multas e demais importâncias, quando não ressarcidas pela EMPRESA, serão atualizadas pelo IPCA-IBGE – Índice de Preços ao Consumidor Amplo, divulgado pelo Instituto Brasileiro de Geografia e Estatística, vigente à época, ou outro que legalmente o substitua ou represente, calculado pro rata die e acrescido de juros de mora de 6% (seis por cento) ao ano.

**15.27.** Com fundamento nos artigos 155, incisos I a III da Lei Federal nº 14.133/ 2021, nos casos de retardamento, de falha na execução do contrato ou de inexecução total ou parcial do objeto, a CONTRATADA poderá ser apenada, isoladamente, ou juntamente com as multas definidas no item **20.2 e seguintes do edital.**

**15.27.1** A falha na execução do contrato, para fins de aplicação do quanto previsto no **item 20.27**, estará configurada quando a CONTRATADA se enquadrar em pelo menos uma das situações previstas na **Tabela 2.**

**15.27.1.1.** Os pontos serão computados a partir da aplicação da penalidade.

**15.27.1.2.** Sendo a infração objeto de recurso administrativo, os pontos correspondentes ficarão suspensos até o seu julgamento e, sendo mantida a penalidade, serão computados, observado o prazo de 12 (doze) meses, a contar da data da aplicação da penalidade.

**15.27.1.3.** Pelo descumprimento das obrigações contratuais, a Administração aplicará multas conforme a graduação estabelecida nas tabelas seguintes:

**TABELA 1**

GRAU	CORRESPONDÊNCIA
1	0,2% do valor mensal do Contrato
2	0,4% do valor mensal do Contrato
3	0,8% do valor mensal do Contrato
4	1,6% do valor mensal do Contrato
5	3,2% do valor mensal do Contrato
6	4,0% do valor mensal do Contrato
X	Odobro do valor da última multa paga referente ao mesmo item

**TABELA 2**

ITEM	DESCRIÇÃO	GRAU
1	Permitir a presença de empregado não uniformizado ou com uniforme manchado, sujo, mal apresentado e/ ou sem crachá.	1
2	Manter empregado sem qualificação para a execução dos serviços.	1
3	Executar serviço incompleto, paliativo, provisório como por caráter permanente, ou deixar de providenciar recomposição complementar.	2
4	Fornecer informação falsa de serviço ou substituição de material licitado por outro de qualidade inferior.	2
5	Suspender ou interromper, salvo por motivo de força maior ou caso fortuito, os serviços contratuais.	6
6	Destruir ou danificar documentos por culpa ou dolo de seus agentes.	3
7	Utilizar as dependências da CONTRATANTE para fins diversos do objeto do contrato.	5

8	Recusar-se a executar serviço determinado pela FISCALIZAÇÃO, sem motivo justificado.	5
9	Permitir situação que crie a possibilidade de causar ou que cause dano físico, lesão corporal ou consequências letais.	6
10	Retirar das dependências da CONTRATANTE quaisquer equipamentos ou materiais previstos em contrato, sem autorização prévia do responsável.	1
11	Retirar funcionários ou encarregados do serviço durante o expediente, sem a anuência prévia da CONTRATANTE.	4

**Para os itens a seguir, DEIXAR de:**

12	Registrar e controlar, diariamente a assiduidade e a pontualidade de seu pessoal.	1
13	Substituir empregado que tenha conduta inconveniente ou incompatível com suas atribuições.	2
14	Manter a documentação de habilitação atualizada.	1
15	Cumprir horário estabelecido pelo contrato ou determinado pela FISCALIZAÇÃO	1
16	Cumprir determinação formal ou instrução complementar da FISCALIZAÇÃO.	2
17	Efetuar a reposição de empregados faltosos.	2
18	Entregar o uniforme aos empregados.	1
19	Creditar os salários nas contas bancárias dos empregados, em agências localizadas na cidade local da prestação dos serviços ou em outro definido pela Administração.	1
20	Entregar ou entregar com atraso ou incompleta a documentação exigida na cláusula referente às condições de pagamento.	2
21	Apresentar notas fiscais discriminando preço e quantidade de todos os materiais utilizados mensalmente, indicando marca, quantidade total e quantidade unitária	4
22	Manter em estoque equipamento discriminados em contrato, para uso diário.	2
23	Fornecer EPIs (Equipamento de Proteção Individual) aos seus empregados e de impor penalidades àqueles que se negar em usá-los.	2
24	Substituir os equipamentos que apresentarem defeitos e/ou apresentarem rendimento insatisfatório em até 48 horas, contadas da comunicação da CONTRATANTE.	2
25	Efetuar o pagamento de salários, vales transportes e/ou refeição, seguros, encargos fiscais e sociais, bem como arcar com quaisquer despesas diretas e/ou indiretas relacionadas à execução do contrato nas datas avençadas.	6
26	Efetuar os recolhimentos mensais das contribuições sociais da Previdência Social ou do FGTS.	6
27	Apresentar os documentos obrigatórios por ocasião da assinatura do contrato.	3
28	Apresentar os documentos obrigatórios por ocasião da apresentação da Nota Fiscal, previstos em contrato.	3
29	Apresentar, quando solicitado pela FISCALIZAÇÃO, Certidão de Regularidade do FGTS, CND das contribuições previdenciárias, CND dos	3

	tributos mobiliários do Município de Cajati, CNDT fornecida pela Justiça do Trabalho.	
30	Apresentar, quando solicitado pela FISCALIZAÇÃO, Relação Atualizada dos Empregados, Folha de Frequência dos Empregados, Folha de Pagamento dos Empregados acompanhados dos holerites, todos, vinculados à execução contratual.	3
31	Apresentar, quando solicitado pela FISCALIZAÇÃO, cópia do protocolo de envio dos arquivos emitidos pela conectividade social (GFIP/ SEFIP).	3
32	Apresentar, quando solicitado pela FISCALIZAÇÃO, cópia da relação de trabalhadores constantes da SEFIP, cópia da guia quitada do INSS (GPS), cópia da guia quitada do FGTS (GRF), referente ao período mencionado na notificação.	3
33	Cumprir quaisquer dos itens do contrato e seus anexos não previstos nesta tabela de multas.	2
34	Cumprir quaisquer dos itens do contrato <b>de forma reincidente</b> após formalmente notificada pela unidade fiscalizadora	X

15.28. As penalidades serão obrigatoriamente registradas no Portal da Transparência, Egrégio Tribunal de Contas do Estado de São Paulo e SICAF.

#### **Cláusula Décima Sexta – DA EXTINÇÃO CONTRATUAL**

16.1. O contrato será extinto quando cumpridas as obrigações de ambas as partes, ainda que isso ocorra antes do prazo estipulado para tanto.

16.2. Se as obrigações não forem cumpridas no prazo estipulado, a vigência ficará prorrogada até a conclusão do objeto, caso em que deverá a Administração providenciar a readequação do cronograma fixado para o contrato.

16.2.1. Quando a não conclusão do contrato referida no item anterior decorrer de culpa do contratado:

- a) ficará ele constituído em mora, sendo-lhe aplicáveis as respectivas sanções administrativas; e
- b) poderá a Administração optar pela extinção do contrato e, nesse caso, adotar as medidas admitidas em lei para a continuidade da execução contratual.

16.3. O contrato poderá ser extinto antes de cumpridas as obrigações nele estipuladas, ou antes do prazo nele fixado, por algum dos motivos previstos no artigo 137 da Lei nº 14.133/ 21, bem como amigavelmente, assegurados o contraditório e a ampla defesa.

16.3.1. Nesta hipótese, aplicam-se também os artigos 138 e 139 da mesma Lei.

16.3.2. A alteração social ou a modificação da finalidade ou da estrutura da empresa não ensejará a extinção se não restringir sua capacidade de concluir o contrato.

16.3.2.1. Se a operação implicar mudança da pessoa jurídica contratada, deverá ser formalizado termo aditivo para alteração subjetiva.

16.4. O termo de extinção, sempre que possível, será precedido:

16.4.1. Balanço dos eventos contratuais já cumpridos ou parcialmente cumpridos;

16.4.2. Relação dos pagamentos já efetuados e ainda devidos;

16.4.3. Indenizações e multas.

16.5. A extinção do contrato não configura óbice para o reconhecimento do desequilíbrio econômico-financeiro, hipótese em que será concedida indenização por meio de termo indenizatório (art. 131, caput, da Lei nº 14.133, de 2021).

16.6. O contrato poderá ser extinto caso se constate que o contratado mantém vínculo de natureza técnica, comercial, econômica, financeira, trabalhista ou civil com dirigente do órgão ou entidade contratante ou com agente público que tenha desempenhado função na licitação ou atue na fiscalização ou na gestão do contrato, ou que deles seja cônjuge, companheiro ou parente em linha reta, colateral ou por afinidade, até o terceiro grau (art. 14, inciso IV, da Lei nº 14.133, de 2021).



**Cláusula Décima Sétima – RESPONSABILIDADES PATRONAIS DO CONTRATO**

Serão de total responsabilidade da contratada as despesas referentes à custa com os funcionários, ou seja, salários, impostos, ações trabalhistas ou previdenciárias.

**Cláusula Décima Oitava - DOS CASOS OMISSOS**

Os casos omissos serão decididos pelo contratante, segundo as disposições contidas na Lei nº 14.133, de 2021, e demais normas federais aplicáveis e, subsidiariamente, segundo as disposições contidas na Lei nº 8.078, de 1990 – Código de Defesa do Consumidor – e normas e princípios gerais dos contratos.

**Cláusula Décima Nona - ALTERAÇÕES**

19.1. Eventuais alterações contratuais reger-se-ão pela disciplina dos arts. 124 e seguintes da Lei nº 14.133, de 2021.

19.2. O contratado é obrigado a aceitar, nas mesmas condições contratuais, os acréscimos ou supressões que se fizerem necessários, até o limite de 25% (vinte e cinco por cento) do valor inicial atualizado do contrato.

19.3. As alterações contratuais deverão ser promovidas mediante celebração de termo aditivo, submetido à prévia aprovação da consultoria jurídica do contratante, salvo nos casos de justificada necessidade de antecipação de seus efeitos, hipótese em que a formalização do aditivo deverá ocorrer no prazo máximo de 1 (um) mês (art. 132 da Lei nº 14.133, de 2021).

19.4. Registros que não caracterizam alteração do contrato podem ser realizados por simples apostila, dispensada a celebração de termo aditivo, na forma do art. 136 da Lei nº 14.133, de 2021.

**Cláusula Vigésima – DA PUBLICAÇÃO**

Incumbirá ao contratante divulgar o presente instrumento no Portal Nacional de Contratações Públicas (PNCP), na forma prevista no art. 94 da Lei 14.133, de 2021, bem como no respectivo sítio oficial na Internet, em atenção ao art. 91, caput, da Lei nº 14.133, de 2021, e ao art. 8º, §2º, da Lei n. 12.527, de 2011, c/ c art. 7º, §3º, inciso V, do Decreto n. 7.724, de 2012.

**Cláusula Vigésima Primeira – DO FORO**

As partes elegem o Foro da Comarca de Jacupiranga/ SP, para dirimir os litígios que decorrerem da execução deste Termo de Contrato, conforme art. 92, §1º, da Lei nº 14.133/ 21, o qual terá preferência sobre qualquer outro por mais privilegiado que seja.

E assim, perfeitamente justos e contratados, firmam o presente instrumento em 03 (três) vias de igual teor de forma, depois de lido e devidamente conferido, de acordo com a Lei.

Cajati/ SP, de \_\_\_\_\_ de 2024.

**CONTRATADA**

**Luiz Henrique Koga**  
**PREFEITO MUNICIPAL**

**Testemunhas:**

\_\_\_\_\_  
**1ª Testemunha**

\_\_\_\_\_  
**2ª Testemunha**



# PREFEITURA DO MUNICÍPIO DE CAJATI

Estado de São Paulo

[www.cajati.sp.gov.br](http://www.cajati.sp.gov.br) - [compras@cajati.sp.gov.br](mailto:compras@cajati.sp.gov.br)

Divisão de Licitações e Contratos

(13) 3854-8700

[compras@cajati.sp.gov.br](mailto:compras@cajati.sp.gov.br)



## ANEXO 14

### TERMO DE CIÊNCIA E DE NOTIFICAÇÃO (CONTRATO)

CONTRATANTE: **PREFEITURA DO MUNICÍPIO DE CAJATI**

CONTRATADO:

CONTRATO Nº:

**OBJETO:**

ADVOGADO(S)/ Nº OAB:

Pelo presente TERMO, nós, abaixo identificados:

#### 1. Estamos CIENTES de que:

a) o ajuste acima referido estará sujeito a análise e julgamento pelo Tribunal de Contas do Estado de São Paulo, cujo trâmite processual ocorrerá pelo sistema eletrônico;

b) poderemos ter acesso ao processo, tendo vista e extraindo cópias das manifestações de interesse, Despachos e Decisões, mediante regular cadastramento no Sistema de Processo Eletrônico, conforme dados abaixo indicados, em consonância com o estabelecido na Resolução nº 01/2011 do TCESP;

c) além de disponíveis no processo eletrônico, todos os Despachos e Decisões que vierem a ser tomados, relativamente ao aludido processo, serão publicados no Diário Oficial do Estado, Caderno do Poder Legislativo, parte do Tribunal de Contas do Estado de São Paulo, em conformidade com o artigo 90 da Lei Complementar nº 709, de 14 de janeiro de 1993, iniciando-se, a partir de então, a contagem dos prazos processuais, conforme regras do Código de Processo Civil;

d) Qualquer alteração de endereço – residencial ou eletrônico – ou telefones de contato deverá ser comunicada pelo interessado, peticionando no processo.

#### 2. Damo-nos por NOTIFICADOS para:

a) O acompanhamento dos atos do processo até seu julgamento final e consequente publicação;

b) Se for o caso e de nosso interesse, nos prazos e nas formas legais e regimentais, exercer o direito de defesa, interpor recursos e o que mais couber.

**LOCAL e DATA:** Cajati, \_\_\_\_ de \_\_\_\_\_ de \_\_\_\_\_.





# PREFEITURA DO MUNICÍPIO DE CAJATI

Estado de São Paulo

[www.cajati.sp.gov.br](http://www.cajati.sp.gov.br) - [compras@cajati.sp.gov.br](mailto:compras@cajati.sp.gov.br)

Divisão de Licitações e Contratos

(13) 3854-8700

[compras@cajati.sp.gov.br](mailto:compras@cajati.sp.gov.br)



## **GESTOR DO ÓRGÃO/ ENTIDADE:**

Nome:

Cargo: Secretaria Municipal de

CPF:

RG:

Data de Nascimento:

Endereço residencial completo:

E-mail institucional:

E-mail pessoal:

Telefone(s):

Assinatura: \_\_\_\_\_

## **Responsáveis que assinaram o ajuste:**

### **Pela CONTRATANTE:**

Nome: LUIZ HENRIQUE KOGA

Cargo: Prefeito

CPF:

RG:

Data de Nascimento:

Endereço residencial completo:

E-mail institucional: [gabinete@cajati.sp.gov.br](mailto:gabinete@cajati.sp.gov.br)

E-mail pessoal:

Telefone(s):

Assinatura: \_\_\_\_\_

### **Pela CONTRATADA:**

Nome:

Cargo:

CPF:

RG:

Data de Nascimento:

Endereço residencial completo:

E-mail institucional:

E-mail pessoal:

Telefone(s):

Assinatura: \_\_\_\_\_





# PREFEITURA DO MUNICÍPIO DE CAJATI

Estado de São Paulo

[www.cajati.sp.gov.br](http://www.cajati.sp.gov.br) - [compras@cajati.sp.gov.br](mailto:compras@cajati.sp.gov.br)

Divisão de Licitações e Contratos

(13) 3854-8700

[compras@cajati.sp.gov.br](mailto:compras@cajati.sp.gov.br)



## ANEXO 15

### MODELO DE ATESTADO DE VISITA TÉCNICA

Ao  
AGENTE DE CONTRATAÇÕES DA  
PREFEITURA DO MUNICÍPIO DE CAJATI - SP

CONCORRÊNCIA Nº 007/2024.  
**PROCESSO ADMINISTRATIVO ELETRÔNICO Nº 410/2024 1 DOC**

O Município de Cajati/SP, inscrito no CNPJ/MF sob o nº 64.037.815/0001-28, neste ato representado por \_\_\_\_\_, RG \_\_\_\_\_, ATESTA para fins de comprovação junto à Concorrência nº 007/2024, que a empresa \_\_\_\_\_ (denominação da pessoa jurídica), inscrita no CNPJ/MF sob nº \_\_\_\_\_, através do representante \_\_\_\_\_, RG nº \_\_\_\_\_, realizou visita técnica na **Contratação de empresa especializada para reforma da UBS Vila Antunes, situado na Rua Antártica, nº 229 – Bairro Vila Antunes – Cajati/SP – Convenio com o Ministério da Saúde - Proposta nº 13833213/0001-23001.**

Cajati/SP, \_\_\_\_ de \_\_\_\_\_ de 2024.

\_\_\_\_\_  
Representante do Município







# PREFEITURA DO MUNICÍPIO DE CAJATI

Estado de São Paulo

[www.cajati.sp.gov.br](http://www.cajati.sp.gov.br) - [compras@cajati.sp.gov.br](mailto:compras@cajati.sp.gov.br)

Divisão de Licitações e Contratos

(13) 3854-8700

[compras@cajati.sp.gov.br](mailto:compras@cajati.sp.gov.br)



## ANEXO 15

### MODELO DE DECLARAÇÃO PARA EMPRESAS QUE OPTAREM EM NÃO REALIZAR A VISTA TÉCNICA

Ao  
AGENTE DE CONTRATAÇÕES DA  
PREFEITURA DO MUNICÍPIO DE CAJATI - SP

**CONCORRÊNCIA Nº 007/2024.**  
**PROCESSO ADMINISTRATIVO ELETRÔNICO Nº 410/2024 1DOC**

Eu, \_\_\_\_\_ (nome completo), RG nº \_\_\_\_\_, representante legal da empresa \_\_\_\_\_, inscrita no CNPJ/ MF sob o nº \_\_\_\_\_, DECLARO para fins de comprovação junto à Concorrência nº 007/2024, sob as penas da Lei que possuo plena ciência das características gerais dos serviços, do local e dos projetos referentes aos serviços de **Contratação de empresa especializada para reforma da UBS Vila Antunes, situado na Rua Antártica, nº 229 – Bairro Vila Antunes – Cajati/ SP – Convenio com o Ministério da Saúde - Proposta nº 13833213/0001-23001.**

....., de ..... de 2024.

\_\_\_\_\_  
Nome, RG, Função ou cargo e Assinatura





## VERIFICAÇÃO DAS ASSINATURAS



Código para verificação: A0B6-C718-8BCD-6973

Este documento foi assinado digitalmente pelos seguintes signatários nas datas indicadas:

- ✓ ROSEMEIRE VIEIRA DOS SANTOS (CPF 267.XXX.XXX-00) em 28/06/2024 15:17:27 (GMT-03:00)  
Papel: Parte  
Emitido por: Sub-Autoridade Certificadora 1Doc (Assinatura 1Doc)
  
- ✓ GABRIEL ORBELI FRANÇA (CPF 456.XXX.XXX-73) em 28/06/2024 15:18:32 (GMT-03:00)  
Papel: Parte  
Emitido por: Sub-Autoridade Certificadora 1Doc (Assinatura 1Doc)
  
- ✓ LUIZ HENRIQUE KOGA (CPF 087.XXX.XXX-13) em 28/06/2024 15:20:17 (GMT-03:00)  
Papel: Parte  
Emitido por: Sub-Autoridade Certificadora 1Doc (Assinatura 1Doc)
  
- ✓ THAIS NOVAES RIBEIRO (CPF 411.XXX.XXX-90) em 28/06/2024 15:20:48 (GMT-03:00)  
Papel: Parte  
Emitido por: Sub-Autoridade Certificadora 1Doc (Assinatura 1Doc)

Para verificar a validade das assinaturas, acesse a Central de Verificação por meio do link:

<https://cajati.1doc.com.br/verificacao/A0B6-C718-8BCD-6973>