



PREFEITURA DO MUNICÍPIO DE CAJATI

Estado de São Paulo

www.cajati.sp.gov.br - compras@cajati.sp.gov.br

Divisão de Licitações e Contratos

(13) 3854-8700

compras@cajati.sp.gov.br



EDITAL DE CONCORRÊNCIA ELETRÔNICA

CONCORRÊNCIA Nº 010/2024

PROCESSO ADMINISTRATIVO ELETRÔNICO Nº 426/2024 1 DOC

MUNICÍPIO DE CAJATI - SP

OBJETO: Contratação de empresa especializada para a reforma e ampliação da EMEI Pedacinho do Céu, situada na Av. Claudino Novaes, s/ nº - Cajati/ SP.

DATA DA SESSÃO: 29/07/2024

HORÁRIO FINAL PARA ENTREGA DAS PROPOSTAS: 08:30 HORAS

HORÁRIO DA DISPUTA: 09:00 HORAS

LOCAL - ENDEREÇO ELETRÔNICO DA DISPUTA: www.bllcompras.org.br.

CRITÉRIO DE JULGAMENTO: MENOR PREÇO

MODO DE DISPUTA: ABERTO E FECHADO

REGIME DE EXECUÇÃO: EMPREITADA INTEGRAL, MEDIÇÃO POR PREÇO UNITÁRIO

IMPUGNAÇÕES E ESCLARECIMENTOS ATÉ ÀS 23:59:59 HORAS DO DIA 24/07/2024

1. DO OBJETO

1.1. O objeto da presente licitação é a escolha da proposta mais vantajosa para a **Contratação de empresa especializada para a reforma e ampliação da EMEI Pedacinho do Céu, situada na Av. Claudino Novaes, s/ nº - Cajati/ SP.**

1.2. A licitação será julgada pelo menor preço global, conforme tabela constante do Termo de Referência, devendo a licitante informar os valores unitários e totais de todos os itens que compõem a planilha de preços da obra.

1.3. O critério de julgamento adotado será o menor preço global da obra, considerado o menor dispêndio para a Administração, nos termos do art. 34 da Lei nº 14.133/2021, e observadas as exigências contidas neste Edital e seus Anexos quanto às especificações do objeto.

2. DOS RECURSOS ORÇAMENTÁRIOS

2.1. As despesas para atender esta licitação estão programadas em dotação orçamentária própria, prevista no orçamento do Município para o exercício **de 2024**, na classificação abaixo:

Gestão/ Unidade: Secretaria Municipal de Educação

Fonte: Divisão de Infraestrutura

Elemento de Despesa: Ampliação da EMEI Pedacinho do Céu - 12.365.0017.1019

4.4.90.51 – Obras e Instalações

Fichas de Despesa: 825.

3. DO CREDENCIAMENTO

3.1. O Credenciamento é o nível básico do registro cadastral no PORTAL BLL COMPRAS que permite a participação dos interessados na modalidade LICITATÓRIA CONCORRÊNCIA, em sua FORMA ELETRÔNICA.

3.2. O cadastro deverá ser feito no Portal BLL COMPRAS, no sítio www.bllcompras.org.br:

3.2.1 Poderão participar desta Concorrência todas e quaisquer empresas ou sociedades, regularmente estabelecidas no País, que sejam especializadas e credenciadas no objeto desta licitação e que satisfaçam todas as exigências, especificações e normas contidas neste Edital e seus Anexos.





PREFEITURA DO MUNICÍPIO DE CAJATI

Estado de São Paulo

www.cajati.sp.gov.br - compras@cajati.sp.gov.br

Divisão de Licitações e Contratos

(13) 3854-8700

compras@cajati.sp.gov.br



3.3 Poderão participar desta Concorrência as empresas que apresentarem toda a documentação por ela exigida para respectivo cadastramento junto à Bolsa de Licitações e Leilões.

3.4 É permitida a participação de empresa em forma de consórcios ou grupos de empresas, observadas as regras do artigo 15 da Lei Federal nº 14133/ 2021.

3.5 É permitida a subcontratação do objeto desta Concorrência, nos termos dos itens 3.5.1 e 3.5.2 do edital.

3.5.1. A subcontratação é permitida mediante prévia autorização da CONTRATANTE somente para os serviços e projetos que ultrapassem a competência técnica do responsável pelos serviços. Devendo ainda a contratada efetuar o pagamento em, no máximo, dois dias após o recebimento do Município a subcontratada. Deverá ser apresentado, previamente, ou seja, antes da subcontratação, o contrato de subempreitada firmado entre as partes para apreciação e aprovação das condições pela CONTRATANTE.

3.5.2. Estando a subcontratada em débito com a CONTRATANTE ou impedida de com ela contratar, a subcontratação não será autorizada, sob pena de rescisão contratual se a CONTRATADA ignorar a não autorização.

3.5 Não poderá participar da Concorrência a empresa que estiver sob falência, concurso de credores, dissolução, liquidação ou que tenha sido declarada inidônea por órgão ou entidade da Administração Pública direta ou indireta, federal, estadual, municipal, Distrital ou que esteja cumprindo período de impedimento de licitar no âmbito da Administração Municipal de Cajati - SP.

3.7 O licitante deverá estar credenciado, de forma direta ou através de empresas associadas à Bolsa de Licitações do Brasil, até no mínimo uma hora antes do horário fixado no edital para o recebimento das propostas.

3.8 O cadastramento do licitante deverá ser requerido acompanhado dos seguintes documentos:

a) Instrumento particular de mandato outorgando à operador devidamente credenciado junto à Bolsa, poderes específicos de sua representação na Concorrência, conforme modelo fornecido pela Bolsa de Licitações do Brasil **(ANEXO 04)**

b) Declaração de seu pleno conhecimento, de aceitação e de atendimento às exigências de habilitação previstas no Edital, conforme modelo fornecido pela Bolsa de Licitações do Brasil **(ANEXO 04)** e

c) Especificações do produto, obra e/ ou serviço objeto da licitação em conformidade com edital. (Quando necessário) "A empresa participante do certame não deve ser identificada". Art. 30, § 5º do Decreto nº 10024/ 2019.

3.9 O custo de operacionalização e uso do sistema, ficará a cargo do Licitante vencedor do certame, que pagará à Bolsa de Licitações do Brasil, provedora do sistema eletrônico, o equivalente ao percentual estabelecido pela mesma sobre o valor contratual ajustado, a título de taxa pela utilização dos recursos de tecnologia da informação, em conformidade com o regulamento operacional da BLL – Bolsa de Licitações do Brasil, anexo 04.

3.10 A microempresa ou empresa de pequeno porte, além da apresentação da declaração constante no Anexo 09 para fins de habilitação, deverá, quando do cadastramento da proposta inicial de preço a ser digitado no sistema, verificar nos dados cadastrais se assinalou o regime ME/ EPP no sistema conforme o seu regime de tributação para fazer valer o direito de prioridade do desempate. Art. 44 e 45 da LC 123/ 2006, atualizada pela Lei Complementar 147/ 2014.

4. REGULAMENTO OPERACIONAL DO CERTAME

4.1 O certame será conduzido pelo Agente de Contratações, que terá, em especial, as seguintes atribuições:



PREFEITURA DO MUNICÍPIO DE CAJATI

Estado de São Paulo

www.cajati.sp.gov.br - compras@cajati.sp.gov.br

Divisão de Licitações e Contratos

(13) 3854-8700

compras@cajati.sp.gov.br



- a) acompanhar os trabalhos da equipe de apoio (se houver);
- b) responder as questões formuladas pelos fornecedores, relativas ao certame;
- c) abrir as propostas de preços;
- d) analisar a aceitabilidade das propostas;
- e) desclassificar propostas indicando os motivos;
- f) conduzir os procedimentos relativos aos lances e à escolha da proposta do lance de menor preço;
- g) verificar a habilitação do proponente classificado em primeiro lugar;
- h) declarar o vencedor;
- i) receber, examinar e decidir sobre a pertinência dos recursos;
- j) elaborar a ata da sessão;
- k) encaminhar o processo à autoridade superior para adjudicar os atos, homologar e autorizar a contratação, podendo ainda, a Autoridade competente retornar os autos para saneamento de irregularidades, revogar ou anular o procedimento;
- l) abrir processo administrativo para apuração de irregularidades visando a aplicação de penalidades previstas na legislação.

CRENCIAMENTO NO SISTEMA LICITAÇÕES DA BOLSA DE LICITAÇÕES E LEILÕES:

4.2 As pessoas jurídicas ou firmas individuais interessadas deverão nomear através do instrumento de mandato previsto no item 3.6 "a", com firma reconhecida e/ ou assinatura digital, operador devidamente credenciado em qualquer empresa associada à Bolsa de Licitações do Brasil, atribuindo poderes para formular lances de preços e praticar todos os demais atos e operações no site: www.bll.org.br.

4.3 A participação do licitante na Concorrência Eletrônica se dará por meio de participação direta ou através de empresas associadas à BLL – Bolsa de Licitações do Brasil, a qual deverá manifestar, por meio de seu operador designado, em campo próprio do sistema, pleno conhecimento, aceitação e atendimento às exigências de habilitação previstas no Edital.

4.4 O acesso do operador à concorrência, para efeito de encaminhamento de proposta de preço e lances sucessivos de preços, em nome do licitante, somente se dará mediante prévia definição de senha privativa.

4.5 A chave de identificação e a senha dos operadores poderão ser utilizadas em qualquer concorrência eletrônica, salvo quando canceladas por solicitação do credenciado ou por iniciativa da BLL - Bolsa De Licitações do Brasil.

4.6 É de exclusiva responsabilidade do usuário o sigilo da senha, bem como seu uso em qualquer transação efetuada diretamente ou por seu representante, não cabendo a BLL - Bolsa de Licitações do Brasil a responsabilidade por eventuais danos decorrentes de uso indevido da senha, ainda que por terceiros.

4.7 O credenciamento do fornecedor e de seu representante legal junto ao sistema eletrônico implica a responsabilidade legal pelos atos praticados e a presunção de capacidade técnica para realização das transações inerentes à concorrência eletrônica.

PARTICIPAÇÃO:

4.8 A participação na Concorrência, na Forma Eletrônica se dará por meio da digitação da senha pessoal e intransferível do representante credenciado (operador da corretora de mercadorias) e subsequente encaminhamento da proposta de preços, exclusivamente por meio do sistema eletrônico, observados data e horário limite estabelecido.

4.9 Caberá ao fornecedor acompanhar as operações no sistema eletrônico durante a sessão pública da concorrência, ficando responsável pelo ônus decorrente da perda de negócios diante da inobservância de quaisquer mensagens emitidas pelo sistema ou da desconexão do seu representante;





PREFEITURA DO MUNICÍPIO DE CAJATI

Estado de São Paulo

www.cajati.sp.gov.br - compras@cajati.sp.gov.br

Divisão de Licitações e Contratos

(13) 3854-8700

compras@cajati.sp.gov.br



4.10 O licitante responsabiliza-se exclusiva e formalmente pelas transações efetuadas em seu nome, assume como firmes e verdadeiras suas propostas e seus lances, inclusive os atos praticados diretamente ou por seu representante, excluída a responsabilidade do provedor do sistema ou do órgão ou entidade promotora da licitação por eventuais danos decorrentes de uso indevido das credenciais de acesso, ainda que por terceiros.

4.11 Poderão participar desta Concorrência interessados cujo ramo de atividade seja compatível com o objeto desta licitação.

4.12 Poderão participar desta Concorrência as pessoas jurídicas legalmente constituídas que atenderem a todas as exigências deste Edital, inclusive quanto à documentação, **sendo vedada a participação de empresas cuja atividade não seja compatível com o objeto licitado.**

4.13 A Microempresa ou Empresa de Pequeno Porte, além da apresentação da declaração constante no anexo 09 para fins de habilitação, deverá, quando do cadastramento da proposta inicial de preço a ser digitada no sistema, informar no campo próprio do modelo de proposta do Anexo 03, seu regime de tributação para fazer valer o direito de prioridade no desempate. (artigos 44 e 45 da Lei Complementar 123 de 14 de dezembro de 2006, atualizada pela Lei Complementar 147/2014).

4.14. Poderão participar desta Concorrência às empresas que apresentar em toda a documentação exigida para o respectivo cadastramento junto a Bolsa de Licitações e Leilões do Brasil – BLL, com o Anexo 04 e subitens;

4.15. Não poderão participar desta Concorrência os interessados:

4.15.1. Proibidos de participar de licitações e celebrar contratos administrativos, na forma da legislação vigente;

4.15.2. Que não atendam às condições deste Edital e seu(s) anexo(s);

4.15.3. Estrangeiros que não tenham representação legal no Brasil com poderes expressos para receber citação e responder administrativa ou judicialmente;

4.15.4. Que se enquadrem nas vedações previstas nos artigos 9º, §1º e 14 da Lei nº 14133/2021;

4.15.5. Que estejam sob falência, concurso de credores, ou em processo de dissolução ou liquidação;

4.15.6. Que estejam impedidas de licitar e contratar com a Prefeitura do Município de Cajati, ou que tenham sido declaradas inidôneas para licitar ou contratar com a Administração Pública perante os Tribunais de Contas.

4.15.7. Organizações da Sociedade Civil de Interesse Público - OSCIP, atuando nessa condição (Acórdão nº 746/2014-TCU-Plenário).

4.16 Qualquer dúvida em relação ao acesso no sistema operacional, poderá ser esclarecida ou através de uma empresa associada ou pelos telefones: Curitiba-PR (41) 3097-4600, ou através da Bolsa de Licitações do Brasil ou pelo e-mail contato@bll.org.br.

5. DA APRESENTAÇÃO DA PROPOSTA

5.1. Os licitantes encaminharão, exclusivamente por meio do sistema, proposta com a descrição do objeto ofertado e o preço, até a data e o horário estabelecidos para abertura da sessão pública, quando, então, encerrar-se-á automaticamente a etapa de envio dessa proposta.

5.2. O envio da proposta, ocorrerá por meio de chave de acesso e senha.

5.3. Incumbirá ao licitante acompanhar as operações no sistema eletrônico durante a sessão pública da Concorrência, ficando responsável pelo ônus decorrente da perda de negócios, diante da inobservância de quaisquer mensagens emitidas pelo sistema ou de sua desconexão.

5.4. Até a abertura da sessão pública, os licitantes poderão retirar ou substituir a proposta anteriormente inseridos no sistema;

5.5. Não será estabelecida, nessa etapa do certame, ordem de classificação entre as propostas apresentadas, o que somente ocorrerá após a realização dos procedimentos de negociação e julgamento da proposta.





PREFEITURA DO MUNICÍPIO DE CAJATI

Estado de São Paulo

www.cajati.sp.gov.br - compras@cajati.sp.gov.br

Divisão de Licitações e Contratos

(13) 3854-8700

compras@cajati.sp.gov.br



5.6. Os documentos que compõem a proposta do licitante melhor classificado somente serão disponibilizados para avaliação do agente de contratação e para acesso público após o encerramento do envio de lances.

6. DO PREENCHIMENTO DA PROPOSTA

6.1. O licitante deverá enviar sua **proposta**, mediante o preenchimento, no sistema eletrônico, dos seguintes campos:

6.1.1. Valor global para a obra, em moeda corrente nacional;

6.1.2. Descrição detalhada do objeto, contendo as informações similares à especificação do Termo de Referência: indicando, no que for aplicável, número do registro ou inscrição do serviço no órgão competente, quando for o caso;

6.1.3. Admite-se a adequação técnica da metodologia empregada pela contratada, visando assegurar a execução do objeto, desde que mantidas as condições para a justa remuneração do serviço.

6.2. Todas as especificações do objeto contidas na proposta vinculam a Contratada.

6.3. Nos valores propostos estarão incluídos todos os custos operacionais, encargos previdenciários, trabalhistas, tributários, comerciais e quaisquer outros que incidam direta ou indiretamente na prestação dos serviços, apurados mediante o preenchimento do modelo de Planilha de Custos e Formação de Preços, conforme anexo deste Edital.

6.4. A proposta apresentada deverá contemplar o valor total dos custos da contratação, inclusive aqueles estimados para as ocorrências de fatos geradores.

6.5. A empresa é a única responsável pela cotação correta dos encargos tributários.

6.6. Independentemente do percentual de tributo inserido na planilha, no pagamento dos serviços, serão retidos na fonte os percentuais estabelecidos na legislação vigente.

6.7. A apresentação das propostas implica obrigatoriedade do cumprimento das disposições nelas contidas, em conformidade com o que dispõe o Termo de Referência, assumindo o proponente o compromisso de executar a obra nos seus termos, bem como de fornecer os materiais, equipamentos, ferramentas e utensílios necessários, em quantidades e qualidades adequadas à perfeita execução contratual, promovendo, quando requerido, sua substituição.

6.8. Os preços ofertados, tanto na proposta inicial, quanto na etapa de lances, serão de exclusiva responsabilidade do licitante, não lhe assistindo o direito de pleitear qualquer alteração, sob alegação de erro, omissão ou qualquer outro pretexto.

6.9. O prazo de validade da proposta não será inferior a 60 (sessenta) dias, a contar da data de sua apresentação.

6.10. Os licitantes devem respeitar os preços máximos estabelecidos nas normas de regência de contratações públicas, quando participarem de licitações públicas;

6.10.1. O descumprimento das regras supramencionadas pela Administração por parte dos contratados pode ensejar a fiscalização do Tribunal de Contas do Estado ou da União e, após o devido processo legal, gerar as seguintes consequências: assinatura de prazo para a adoção das medidas necessárias ao exato cumprimento da lei, nos termos do art. 71, inciso IX, da Constituição; ou condenação dos agentes públicos responsáveis e da empresa contratada ao pagamento dos prejuízos ao erário, caso verificada a ocorrência de superfaturamento por sobrepreço na execução do Contrato nos termos dos artigos 155 à 163 da Lei Federal nº 14133/2021.

6.10.2. Deverá ser observada pelas licitantes a retenção do Imposto de Renda conforme Decreto Municipal nº 1991/2023 e a IN RFB nº 1.234/2014.

7. DA ABERTURA DA SESSÃO, CLASSIFICAÇÃO DAS PROPOSTAS E FORMULAÇÃO DE LANCES

7.1. A abertura da presente licitação dar-se-á em sessão pública, por meio de sistema eletrônico, na data, horário e local indicados neste Edital.





PREFEITURA DO MUNICÍPIO DE CAJATI

Estado de São Paulo

www.cajati.sp.gov.br - compras@cajati.sp.gov.br

Divisão de Licitações e Contratos

(13) 3854-8700

compras@cajati.sp.gov.br



7.2. O Agente de Contratação verificará as propostas apresentadas, desclassificando desde logo aquelas que não estejam em conformidade com os requisitos estabelecidos neste Edital, contenham vícios insanáveis ou não apresentem as especificações técnicas exigidas no Termo de Referência, conforme Artigo 59 da Lei Federal nº 14133/2021.

7.2.1. Também será desclassificada a proposta que identifique o licitante.

7.2.2. A desclassificação será sempre fundamentada e registrada no sistema, com acompanhamento em tempo real por todos os participantes.

7.2.3. A não desclassificação da proposta não impede o seu julgamento definitivo em sentido contrário, levado a efeito na fase de aceitação.

7.3. O sistema ordenará automaticamente as propostas classificadas, sendo que somente estas participarão da fase de lances.

7.4. O sistema disponibilizará campo próprio para troca de mensagens entre o Agente de Contratações e os licitantes.

7.5. Iniciada a etapa competitiva, os licitantes deverão encaminhar lances exclusivamente por meio do sistema eletrônico, sendo imediatamente informados do seu recebimento e do valor consignado no registro.

7.5.2. O lance deverá ser ofertado de acordo com o tipo de licitação indicada no preâmbulo deste Edital.

7.6. Os licitantes poderão oferecer lances sucessivos, observando o horário fixado para abertura da sessão e as regras estabelecidas no Edital.

7.7. O licitante somente poderá oferecer lance **de valor inferior** ou percentual de desconto ao último por ele ofertado e registrado pelo sistema.

7.8. O intervalo mínimo de diferença de valores **ou percentuais** entre os lances, que incidirá tanto em relação aos lances intermediários quanto em relação à proposta que cobrir a melhor oferta deverá ser **100,00 (cem reais)**.

7.9. O intervalo entre os lances enviados pelo mesmo licitante não poderá ser inferior a 20 (vinte) segundos e o intervalo entre lances não poderá ser inferior a 03 (três) segundos, sob pena de serem automaticamente descartados pelo sistema os respectivos lances.

7.10. Será adotado para o envio de lances na concorrência eletrônica o modo de disputa "aberto e fechado", em que os licitantes apresentarão lances públicos e sucessivos, com lance final e fechado.

7.11. A etapa de lances da sessão pública terá duração inicial de 15 (quinze) minutos. Após esse prazo, o sistema encaminhará aviso de fechamento iminente dos lances, após o que transcorrerá o período de tempo de até 10 (dez) minutos, aleatoriamente determinado, findo o qual será automaticamente encerrada a recepção de lances.

7.12. Encerrado o prazo previsto no item anterior, o sistema abrirá oportunidade para que o autor da oferta de valor mais baixo e os das ofertas com preços até 10 (dez) por cento superior àquela possam ofertar um lance final e fechado em até 05 (cinco) minutos, o qual será sigiloso até o encerramento deste prazo.

7.12.2. Não havendo pelo menos 03 (três) ofertas nas condições definidas neste item, poderão os autores dos melhores lances, na ordem de classificação, até o máximo de 03 (três), oferecer um lance final e fechado em até 05 (cinco) minutos, o qual será sigiloso até o encerramento deste prazo.

7.13. Após o término dos prazos estabelecidos nos itens anteriores, o sistema ordenará os lances segundo a ordem crescente de valores.

7.13.2. Não havendo lance final e fechado classificado na forma estabelecida nos itens anteriores, haverá o reinício da etapa fechada, para que os demais licitantes, até o máximo de 03 (três), na ordem de classificação, possam ofertar um lance final e fechado em até 05 (cinco) minutos, o qual será sigiloso até o encerramento deste prazo.





PREFEITURA DO MUNICÍPIO DE CAJATI

Estado de São Paulo

www.cajati.sp.gov.br - compras@cajati.sp.gov.br

Divisão de Licitações e Contratos

(13) 3854-8700

compras@cajati.sp.gov.br



7.14. Poderá o agente de contratações, justificadamente, admitir o reinício da etapa fechada, caso nenhum licitante classificado na etapa de lance fechado atender às exigências de habilitação.

7.15. Não serão aceitos dois ou mais lances de mesmo valor, prevalecendo aquele que for recebido e registrado em primeiro lugar.

7.16. Durante o transcurso da sessão pública, os licitantes serão informados, em tempo real, do valor do menor lance registrado, vedada a identificação do licitante.

7.17. No caso de desconexão com o Agente de Contratações, no decorrer da etapa competitiva da Concorrência, o sistema eletrônico poderá permanecer acessível aos licitantes para a recepção dos lances.

7.18. Quando a desconexão do sistema eletrônico para o agente de contratação persistir por tempo superior a 10 (dez) minutos, a sessão pública será suspensa e reiniciada somente após decorridas 24 (vinte e quatro) horas da comunicação do fato pelo agente de contratação aos participantes, no sítio eletrônico utilizado para divulgação.

7.19. O Critério de julgamento adotado será o **menor preço** global da obra, conforme definido neste Edital e seus anexos.

7.20. Caso o licitante não apresente lances, concorrerá com o valor de sua proposta.

7.21. A ordem de apresentação pelos licitantes é utilizada como um dos critérios de classificação, de maneira que só poderá haver empate entre propostas iguais (não seguidas de lances), ou entre lances finais da fase fechada do modo de disputa aberto e fechado.

7.21.2. Havendo eventual empate entre propostas ou lances, o critério de desempate será aquele previsto no art. 60, da Lei Federal nº 14.133/2021.

7.22. Persistindo o empate, a proposta vencedora será sorteada pelo sistema eletrônico dentre as propostas empatadas.

7.23. Encerrada a etapa de envio de lances da sessão pública, o agente de contratações deverá encaminhar, pelo sistema eletrônico, contraproposta ao licitante que tenha apresentado o melhor preço, para que seja obtida melhor proposta, vedada a negociação em condições diferentes das previstas neste Edital.

7.23.2. A negociação será realizada por meio do sistema, podendo ser acompanhada pelos demais licitantes.

7.23.3. O agente de contratação solicitará ao licitante melhor classificado que, no prazo de 03 (três) horas, envie a proposta adequada ao último lance ofertado após a negociação realizada, acompanhada, se for o caso, dos documentos complementares, quando necessários à confirmação daqueles exigidos neste Edital e já apresentados. Caso não haja campo para anexar a proposta na plataforma BLL em documentos complementares, a mesma deverá ser encaminhada para o e-mail compras@cajati.sp.gov.br no prazo já mencionado, e será disponibilizado aos demais no campo DOCUMENTOS da plataforma BLL, sendo esta opção devidamente identificada no chat de mensagens da licitação.

7.23.4. O prazo de 03 (três) horas previsto no item anterior será contado quando houver, de acordo com o expediente na Prefeitura do Município de Cajati – SP.

7.24. Após a negociação do preço, o agente de contratação iniciará a fase de aceitação e julgamento da proposta.

7.25. VISANDO COIBIR O SUPERFATURAMENTO DAS PROPOSTAS DE PREÇO, FICAM ADVERTIDAS AS EMPRESAS LICITANTES, QUE POR VENTURA VENHAM A PARTICIPAR DOS PROCESSOS LICITATÓRIOS DESTA PREFEITURA, QUE, CASO SEJA IDENTIFICADO OFERTAS DE PREÇOS EXTREMAMENTE SUPERIORES AOS VALORES MÉDIOS PRATICADO NO MERCADO, A EMPRESA LICITANTE, CASO COMPROVADA A MÁ FÉ, E COM BASE NOS PRINCÍPIOS DA MORALIDADE E DA IDONEIDADE, PODERÁ SER PENALIZADA NA FORMA DO ARTIGO 155 DA LEI FEDERAL 14.133/2021.





PREFEITURA DO MUNICÍPIO DE CAJATI

Estado de São Paulo

www.cajati.sp.gov.br - compras@cajati.sp.gov.br

Divisão de Licitações e Contratos

(13) 3854-8700

compras@cajati.sp.gov.br



8. DA ACEITABILIDADE DA PROPOSTA VENCEDORA.

8.1. Encerrada a etapa de negociação, o Agente de Contratações examinará a proposta classificada em primeiro lugar quanto à adequação ao objeto e à compatibilidade do preço em relação ao máximo estipulado para contratação neste Edital e em seus anexos, observado o disposto no parágrafo único do art. 7º e no § 9º do art. 26 do Decreto nº 10.024/2019.

8.2. A análise da exequibilidade da proposta de preços deverá ser realizada com o auxílio da Planilha de Custos e Formação de Preços, a ser preenchida pelo licitante em relação à sua proposta final, conforme anexo deste Edital.

8.3. A inexecuibilidade dos valores referentes a itens isolados da Planilha de Custos e Formação de Preços não caracteriza motivo suficiente para a desclassificação da proposta, desde que não contrariem exigências legais.

8.4. Será desclassificada a proposta que contiver vício insanável; que não obedecer às especificações técnicas pormenorizadas no edital ou apresentarem desconformidade com exigências do ato convocatório.

8.5. Será desclassificada a proposta ou o lance vencedor, apresentar preço final superior ao preço máximo fixado (Acórdão nº 1455/2018 - TCU - Plenário), ou que apresentar preço manifestamente inexequível.

8.5.1. Considera-se inexequível a proposta que apresente preços global ou unitários simbólicos, irrisórios ou de valor zero, incompatíveis com os preços dos insumos e salários de mercado, acrescidos dos respectivos encargos, ainda que o ato convocatório da licitação não tenha estabelecido limites mínimos, exceto quando se referirem a materiais e instalações de propriedade do próprio licitante, para os quais ele renuncie a parcela ou à totalidade da remuneração.

8.6. Qualquer interessado poderá requerer que se realizem diligências para aferir a exequibilidade e a legalidade das propostas, devendo apresentar as provas ou os indícios que fundamentam a suspeita;

8.7. Se houver indícios de inexecuibilidade da proposta de preço, ou em caso da necessidade de esclarecimentos complementares, poderão ser efetuadas diligências para que a licitante comprove a exequibilidade da proposta.

8.8. É vedado à proponente incluir na Planilha de Custos e Formação de Preços:

8.8.1. item relativo a despesas decorrentes de disposições contidas em Acordos, Convenções ou Dissídios Coletivos de Trabalho que tratem de pagamento de participação dos trabalhadores nos lucros ou resultados da empresa contratada, de matéria não trabalhista, ou que estabeleçam direitos não previstos em lei, tais como valores ou índices obrigatórios de encargos sociais ou previdenciários, bem como de preços para os insumos relacionados ao exercício da atividade;

8.8.2. item relativo a despesas decorrentes de disposições contidas em Acordos, Convenções ou Dissídios Coletivos de Trabalho que tratam de obrigações e direitos que somente se aplicam aos contratos com a Administração Pública;

8.8.3. rubricas que prevejam o custeio de despesas com treinamento, reciclagem e capacitação ou congêneres, pois tais parcelas já são cobertas pelas despesas administrativas (Acórdão TCU nº 2.746/2015 - Plenário);

8.8.4. rubrica denominada "reserva técnica", exceto se houver justificativa, na proposta, que indique, claramente e por meio de memória de cálculo, o que está sendo custeado, de modo a haver a comprovação da não cobertura do valor, direta ou indiretamente, por outra rubrica da planilha (Acórdãos TCU nº 2.746/2015 – Plenário, nº 64/2010 - 2ª Câmara e nº 953/2016 - Plenário);

8.8.6. rubrica denominada "verba" ou "verba provisional", pois o item não está vinculado a qualquer contraprestação mensurável (Acórdãos TCU nº 1.949/2007 – Plenário e nº 6.439/2011 – 1ª Câmara).





PREFEITURA DO MUNICÍPIO DE CAJATI

Estado de São Paulo

www.cajati.sp.gov.br - compras@cajati.sp.gov.br

Divisão de Licitações e Contratos

(13) 3854-8700

compras@cajati.sp.gov.br



8.9. A inclusão na proposta de item de custo vedado não acarretará a desclassificação do licitante, devendo o Agente de Contratação determinar que os respectivos custos sejam excluídos da Planilha.

8.10. Na hipótese de contratação com a previsão de itens de custos vedados, tais valores serão glosados e os itens serão excluídos da Planilha, garantidas ampla defesa e contraditório.

8.11. Todos os dados informados pelo licitante em sua planilha deverão refletir com fidelidade os custos especificados e a margem de lucro pretendida.

8.12. O Agente de Contratação analisará a compatibilidade dos preços unitários apresentados na Planilha de Custos e Formação de Preços com aqueles praticados no mercado em relação aos insumos e também quanto aos salários das categorias envolvidas na contratação.

8.13. Erros no preenchimento da planilha não constituem motivo para a desclassificação da proposta. A planilha poderá ser ajustada pelo licitante, no prazo indicado pelo Agente de Contratação, desde que não haja majoração do preço.

8.13.1. O ajuste de que trata este dispositivo se limita a sanar erros ou falhas que não alterem a substância das propostas;

8.13.2. Considera-se erro no preenchimento da planilha passível de correção a indicação de recolhimento de impostos e contribuições na forma do Simples Nacional, quando não cabível esse regime.

8.13.3. O Agente de Contratação deverá verificar se a proposta apresenta o valor total dos custos da contratação, inclusive aqueles estimados para as ocorrências de fatos geradores.

8.14. Para fins de análise da proposta quanto ao cumprimento das especificações do objeto, poderá ser colhida a manifestação escrita do setor requisitante do serviço ou da área especializada no objeto.

8.15. Na hipótese de necessidade de suspensão da sessão pública para a realização de diligências, com vistas ao saneamento das propostas, a sessão pública somente poderá ser reiniciada mediante aviso prévio no sistema com, no mínimo, **24 (vinte e quatro) horas de antecedência**, e a ocorrência será registrada em ata;

8.16. O Agente de Contratação poderá convocar o licitante para enviar documento digital complementar, por meio de funcionalidade disponível no sistema, no prazo de **03 (três) horas**, sob pena de não aceitação da proposta.

8.16.1. O prazo estabelecido poderá ser prorrogado pelo Agente de Contratação por solicitação escrita e justificada do licitante, formulada antes de findo o prazo, e formalmente aceita pelo Agente de Contratação.

8.16.2. Dentre os documentos passíveis de solicitação pelo Agente de Contratações, destacam-se os que contenham as características do serviço ofertado, além de outras informações pertinentes, encaminhados por meio eletrônico, ou, se for o caso, por outro meio e prazo indicados pelo agente de contratações, sem prejuízo do seu ulterior envio pelo sistema eletrônico, sob pena de não aceitação da proposta.

8.16.3. O prazo de 03 (três) horas previsto no item 8.16 será contado quando houver, de acordo com o expediente na Prefeitura do Município de Cajati – SP.

8.17. Se a proposta ou lance vencedor for desclassificado, o Agente de Contratação examinará a proposta ou lance subsequente, e, assim sucessivamente, na ordem de classificação.

8.18. Havendo necessidade, o Agente de Contratação suspenderá a sessão, informando no “chat” a nova data e horário para a sua continuidade.

8.18.1. Na hipótese de necessidade de suspensão da sessão pública para a realização de diligências, com vistas ao saneamento das propostas, a sessão pública somente poderá ser reiniciada mediante aviso prévio no sistema com, no mínimo, 24 (vinte e quatro) horas de antecedência, e a ocorrência será registrada em ata;





PREFEITURA DO MUNICÍPIO DE CAJATI

Estado de São Paulo

www.cajati.sp.gov.br - compras@cajati.sp.gov.br

Divisão de Licitações e Contratos

(13) 3854-8700

compras@cajati.sp.gov.br



8.19. O Agente de Contratação poderá encaminhar, por meio do sistema eletrônico, contraproposta ao licitante que apresentou o lance mais vantajoso, com o fim de negociar a obtenção de melhor preço, vedada a negociação em condições diversas das previstas neste Edital.

8.19.1. Também nas hipóteses em que o Agente de Contratação não aceitar a proposta e passar à subsequente, poderá negociar com o licitante para que seja obtido preço melhor.

8.19.2. A negociação será realizada por meio do sistema, podendo ser acompanhada pelos demais licitantes.

8.20. Nos itens não exclusivos para a participação de microempresas e empresas de pequeno porte, sempre que a proposta não for aceita, e antes de o Agente de Contratação passar à subsequente, haverá nova verificação, pelo sistema, da eventual ocorrência do empate ficto, previsto nos artigos 44 e 45 da LC nº 123/ 2006, atualizada pela Lei Complementar 147/ 2014, seguindo-se a disciplina antes estabelecida, se for o caso.

8.21. Encerrada a análise quanto à aceitação da proposta, o Agente de Contratação verificará a habilitação do licitante, observado o disposto neste Edital.

8.22. O licitante deverá apresentar juntamente com a proposta, sob pena de DESCLASSIFICAÇÃO, Declaração de que suas propostas econômicas compreendem a integralidade dos custos de atendimento dos direitos trabalhistas assegurados na Constituição Federal, nas leis trabalhistas, nas normas infralegais, nas convenções coletivas de trabalho e nos termos do ajustamento de conduta vigentes na data de entrega das propostas.

8.23. O agente de contratações poderá encaminhar, por meio do sistema eletrônico, contraproposta ao licitante detentor da menor ofertada.

8.24. Os preços unitários ofertados não poderão ser superiores aos preços orçados pelo município.

9. DO ENCAMINHAMENTO DA PROPOSTA VENCEDORA

9.1. A proposta final do produto do licitante declarado vencedor deverá ser encaminhada no prazo de 03 (três) horas, a contar da solicitação do Agente de Contratações no sistema eletrônico e deverá:

9.1.1. Ser redigida em língua portuguesa, digitada, em uma via, sem emendas, rasuras, entrelinhas ou ressalvas, devendo a última folha ser assinada e as demais rubricadas pelo licitante ou seu representante legal.

9.1.2. Apresentar a planilha de custos e formação de preços, devidamente ajustada ao lance vencedor, em conformidade com o modelo anexo a este Edital;

9.1.3. Conter a indicação do banco, número da conta e agência do licitante vencedor, para fins de pagamento.

9.1.4. A proposta final deverá ser documentada nos autos e será levada em consideração no decorrer da execução do contrato e aplicação de eventual sanção à Contratada, se for o caso.

9.1.4. Todas as especificações do objeto contidas na proposta, vinculam a Contratada.

9.1.5. Os preços deverão ser expressos em moeda corrente nacional, o valor unitário em algarismos e o valor global em algarismos e por extenso.

9.1.5.1. Ocorrendo divergência entre os preços unitários e o preço global, prevalecerão os primeiros; no caso de divergência entre os valores numéricos e os valores expressos por extenso, prevalecerão estes últimos.

9.1.6. A oferta deverá ser firme e precisa, limitada, rigorosamente, ao objeto deste Edital, sem conter alternativas de preço ou de qualquer outra condição que induza o julgamento a mais de um resultado, sob pena de desclassificação.

9.1.7. A proposta deverá obedecer aos termos deste Edital e seus Anexos, não sendo considerada aquela que não corresponda às especificações ali contidas ou que estabeleça vínculo à proposta de outro licitante.





PREFEITURA DO MUNICÍPIO DE CAJATI

Estado de São Paulo

www.cajati.sp.gov.br - compras@cajati.sp.gov.br

Divisão de Licitações e Contratos

(13) 3854-8700

compras@cajati.sp.gov.br



9.1.8. As propostas que contenham a descrição do objeto, o valor e os documentos complementares estarão disponíveis na internet, após a homologação.,

9.1.9. A não apresentação da proposta no prazo estipulado no item 9.1 levará a desclassificação da empresa e às penalidades previstas nos itens 20.1 e 20.3 do edital.

9.1.10. Deverá ser apresentada juntamente com a proposta a Declaração solicitada no item 8.22 do edital, sob pena de Desclassificação da mesma. O modelo referencial do anexo III deste edital possui em seu corpo a referida Declaração para conhecimento dos licitantes.

9.1.11. O prazo de 03 (três) horas previsto no item 9.1 será contado quando houver, de acordo com o expediente na Prefeitura do Município de Cajati – SP.

10. DA HABILITAÇÃO

10.1. Os documentos exigidos para habilitação serão enviados por meio do sistema eletrônico, em formato digital, através de chave eletrônica, no prazo de no máximo 03 (três) horas, prorrogável por igual período, contados da solicitação do Agente de Contratações.

10.1.1. O prazo de 03 (três) horas previsto no item anterior será contado quando houver, de acordo com o expediente na Prefeitura do Município de Cajati – SP.

10.2. Como condição prévia ao exame da documentação de habilitação do licitante detentor da proposta classificada em primeiro lugar, o Agente de Contratações verificará o eventual descumprimento das condições de participação, especialmente quanto à existência de sanção que impeça a participação no certame ou a futura contratação, mediante a consulta aos seguintes cadastros:

10.2.1. Consulta Consolidada de Pessoa Jurídica do Tribunal de Contas da União (<https://certidoes-apf.apps.tcu.gov.br/>)

10.2.2. A consulta aos cadastros será realizada em nome da empresa licitante e também de seu sócio majoritário, por força do artigo 12 da Lei nº 8.429, de 1992, que prevê, dentre as sanções impostas ao responsável pela prática de ato de improbidade administrativa, a proibição de contratar com o Poder Público, inclusive por intermédio de pessoa jurídica da qual seja sócio majoritário.

10.2.2.1. Caso conste na Consulta de Situação do Fornecedor a existência de Ocorrências Impeditivas Indiretas, o gestor diligenciará para verificar se houve fraude por parte das empresas apontadas no Relatório de Ocorrências Impeditivas Indiretas.

10.2.2.2. A tentativa de burla será verificada por meio dos vínculos societários, linhas de fornecimento similares, dentre outros.

10.2.2.3. O licitante será convocado para manifestação previamente à sua desclassificação.

10.2.3. Constatada a existência de sanção, o Agente de Contratações reputará o licitante inabilitado, por falta de condição de participação.

10.2.4. No caso de inabilitação, haverá nova verificação, pelo sistema, da eventual ocorrência do empate ficto, previsto nos arts. 44 e 45 da Lei Complementar nº 123, de 2006, atualizada pela Lei Complementar 147/ 2014, seguindo-se a disciplina antes estabelecida para a aceitação da proposta subsequente.

10.3. Havendo a necessidade de envio de documentos de habilitação complementares, necessários à confirmação daqueles exigidos neste Edital e já apresentados, o licitante será convocado a encaminhá-los, em formato digital, via e-mail, no prazo de 03 (três) horas, sob pena de inabilitação.

10.3.1. Caso haja divergência entre os documentos solicitados na plataforma BLL e os do edital, deverão prevalecer os documentos solicitados no edital que é a Lei Interna da Licitação, porém, nesses casos, após a verificação do agente de contratações de inconsistências e divergências na plataforma BLL, serão solicitados os documentos complementares à licitante vencedora, nos termos do item 9.2 que serão posteriormente disponibilizados no campo DOCUMENTOS da plataforma para conferência e acompanhamento das demais licitantes.





PREFEITURA DO MUNICÍPIO DE CAJATI

Estado de São Paulo

www.cajati.sp.gov.br - compras@cajati.sp.gov.br

Divisão de Licitações e Contratos

(13) 3854-8700

compras@cajati.sp.gov.br



10.3.2. O prazo de 03 (três) horas previsto no item 10.3.1 será contado quando houver, de acordo com o expediente na Prefeitura do Município de Cajati – SP.

10.4. Não serão aceitos documentos de habilitação com indicação de CNPJ/ CPF diferentes, salvo aqueles legalmente permitidos.

10.5. Se o licitante for a matriz, todos os documentos deverão estar em nome da matriz, e se o licitante for a filial, todos os documentos deverão estar em nome da filial, exceto aqueles documentos que, pela própria natureza, comprovadamente, forem emitidos somente em nome da matriz.

10.5.1. Serão aceitos registros de CNPJ de licitante matriz e filial com diferenças de números de documentos pertinentes ao CND e ao CRF/ FGTS, quando for comprovada a centralização do recolhimento dessas contribuições.

10.6. Ressalvado o disposto no item 5.3 e 9.2.1, os licitantes deverão encaminhar, nos termos deste Edital, a documentação relacionada nos itens a seguir, para fins de habilitação:

10.7. Habilitação jurídica:

10.7.1. No caso de empresário individual: inscrição no Registro Público de Empresas Mercantis, a cargo da Junta Comercial da respectiva sede.

10.7.2. No caso de sociedade empresária ou empresa individual de responsabilidade limitada - EIRELI: ato constitutivo, estatuto ou contrato social em vigor, devidamente registrado na Junta Comercial da respectiva sede, acompanhado de documento comprobatório de seus administradores;

10.7.3. Inscrição no Registro Público de Empresas Mercantis onde opera, com averbação no Registro onde tem sede a matriz, no caso de ser o participante sucursal, filial ou agência;

10.7.4. No caso de sociedade simples: inscrição do ato constitutivo no Registro Civil das Pessoas Jurídicas do local de sua sede, acompanhada de prova da indicação dos seus administradores;

10.7.5. Os documentos acima deverão estar acompanhados de todas as alterações ou da consolidação respectiva;

10.8. Regularidade fiscal e trabalhista:

10.8.1. Prova de inscrição no Cadastro Nacional de Pessoas Jurídicas ou no Cadastro de Pessoas Físicas, conforme o caso;

10.8.2. Prova de regularidade fiscal perante a Fazenda Nacional, mediante apresentação de certidão expedida conjuntamente pela Secretaria da Receita Federal do Brasil (RFB) e pela Procuradoria-Geral da Fazenda Nacional (PGFN), referente a todos os créditos tributários federais e à Dívida Ativa da União (DAU) por elas administrados, inclusive aqueles relativos à Seguridade Social, nos termos da Portaria Conjunta nº 1.751, de 02/ 10/ 2014, do Secretário da Receita Federal do Brasil e da Procuradora-Geral da Fazenda Nacional.

10.8.3. Prova de regularidade relativa à Seguridade Social (INSS) e ao Fundo de Garantia por Tempo de Serviço (FGTS), demonstrando situação regular no cumprimento dos encargos sociais instituídos por lei;

10.8.4. Prova de inexistência de débitos inadimplidos perante a Justiça do Trabalho, mediante a apresentação de certidão negativa ou positiva com efeito de negativa, nos termos do Título VII-A da Consolidação das Leis do Trabalho, aprovada pelo Decreto-Lei nº 5.452, de 1º de maio de 1943;

10.8.5. Prova de inscrição no cadastro de contribuintes estadual e/ ou Municipal, relativo ao domicílio ou sede do licitante, pertinente ao seu ramo de atividade e compatível com o objeto contratual;

10.8.6. Prova de regularidade com a Fazenda Estadual do domicílio ou sede do licitante, relativa à atividade em cujo exercício contrata ou concorre;

10.8.7. Prova de regularidade com a Fazenda Municipal, relativa ao domicílio ou sede do licitante;

10.8.8. Caso o licitante seja considerado isento dos tributos estaduais relacionados ao objeto licitatório, deverá comprovar tal condição mediante declaração da Fazenda Estadual do seu domicílio ou sede, ou outra equivalente, na forma da lei;



PREFEITURA DO MUNICÍPIO DE CAJATI

Estado de São Paulo

www.cajati.sp.gov.br - compras@cajati.sp.gov.br

Divisão de Licitações e Contratos

(13) 3854-8700

compras@cajati.sp.gov.br



10.8.9. Caso o licitante detentor do menor preço seja qualificado como microempresa ou empresa de pequeno porte deverá apresentar toda a documentação exigida para efeito de comprovação de regularidade fiscal, mesmo que esta apresente alguma restrição, sob pena de inabilitação.

10.9. Qualificação Econômico-Financeira.

10.9.1. Certidão Negativa de Falência expedida pelo distribuidor da sede da pessoa jurídica, com data de emissão inferior a 180 (cento e oitenta) dias da entrega dos envelopes;

10.9.2. Certidão negativa de recuperação judicial ou extrajudicial expedida pelo distribuidor da sede da pessoa jurídica, com data de emissão inferior a 180 (cento e oitenta) dias da entrega dos envelopes, ou nas hipóteses em que a certidão encaminhada for positiva, deve o licitante apresentar comprovante da homologação/deferimento pelo juízo competente do plano de recuperação judicial/extrajudicial em vigor.

10.9.3. Balanço patrimonial e demonstrações contábeis do último exercício social, já exigíveis e apresentados na forma da lei, que comprovem a boa situação financeira da empresa, vedada a sua substituição por balancetes ou balanços provisórios, podendo ser atualizados por índices oficiais quando encerrado há mais de 03 (três) meses da data de apresentação da proposta;

10.9.4. No caso de empresa constituída no exercício social vigente, admite-se a apresentação de balanço patrimonial e demonstrações contábeis referentes ao período de existência da sociedade;

10.9.4.1. É admissível o balanço intermediário, se decorrer de lei ou contrato social/ estatuto social.

10.9.5. A comprovação da situação financeira da empresa será constatada mediante obtenção de índices de Liquidez Geral (LG), Solvência Geral (SG) e Liquidez Corrente (LC), superiores a 1 (um) resultantes da aplicação das fórmulas:

$$\text{LG (Liquidez Geral)} = \frac{\text{Ativo Circulante} + \text{Realizável a Longo Prazo}}{\text{Passivo Circulante} + \text{Passivo Não Circulante}}$$

$$\text{SG (Solvência Geral)} = \frac{\text{Ativo Total}}{\text{Passivo Circulante} + \text{Passivo Não Circulante}}$$

$$\text{LC (Liquidez Corrente)} = \frac{\text{Ativo Circulante}}{\text{Passivo Circulante}}$$

10.9.6. As empresas que apresentarem resultado inferior ou igual a 1 (um) em qualquer dos índices de Liquidez Geral (LG), Solvência Geral (SG) e Liquidez Corrente (LC), deverão comprovar, considerados os riscos para a Administração, e, a critério da autoridade competente, o capital mínimo ou o patrimônio líquido mínimo de 10% (dez por cento) do valor estimado da contratação ou do item pertinente.

10.9.7. As licitantes deverão apresentar comprovação, por meio de declaração, de relação de relação dos compromissos assumidos pelo licitante que importem em diminuição de sua capacidade econômico-financeira, excluídas parcelas já executadas de contratos firmados com a Administração Pública e/ ou com a iniciativa privada, vigentes na data da sessão pública de abertura desta licitação, não é superior ao Patrimônio Líquido do licitante, podendo este ser atualizado na forma já disciplinada neste Edital.

10.9.7. A declaração de que trata o item acima deverá estar acompanhada da Demonstração do Resultado do Exercício (DRE) relativa ao último exercício social, quando houver divergência percentual superior a 10% (dez por cento), para mais ou para menos, entre a declaração aqui tratada e a receita bruta discriminada na Demonstração do Resultado do Exercício (DRE), deverão ser apresentadas, concomitantemente, as devidas justificativas.





PREFEITURA DO MUNICÍPIO DE CAJATI

Estado de São Paulo

www.cajati.sp.gov.br - compras@cajati.sp.gov.br

Divisão de Licitações e Contratos

(13) 3854-8700

compras@cajati.sp.gov.br



10.10. Qualificação Técnica:

10.10.1. Registro da empresa ou inscrição na entidade profissional competente – CREA ou CAU. (inciso V)

10.10.2. Comprovação de aptidão para desempenho de atividade pertinente (capacidade operacional) e compatível em características e quantidades do objeto da licitação...; Observado o disposto no caput e no § 1º do artigo 67, será admitida a exigência de atestados com quantidades mínimas de até 50% (cinquenta por cento) das parcelas de que trata o referido parágrafo, vedadas limitações de tempo e de locais específicos relativas aos atestados; A exigência de atestados será restrita às parcelas de maior relevância ou valor significativo do objeto da licitação, assim consideradas as que tenham valor individual igual ou superior a 4% (quatro por cento) do valor total estimado da contratação;

10.10.3. As especificações e quantidades de serviços exigidas para comprovação de experiência (capacidade operacional), pela licitante para o presente edital são:

DESCRIÇÃO DOS SERVIÇOS (OU SIMILAR)	QUANT	UNID
- Piso em concreto 20MPA preparo mecânico, espessura 7cm AF_09/2020	202,90	M2
- FD-30 fechamento divisa c/ elemento vazado/ broca (239x199cm)	21,50	M
- Caixilho em alumínio de correr, sob medida	22,70	M2
- Grade de proteção para caixilhos	22,70	M2
- Tinta látex antimofa em massa, inclusive preparo	568,50	M2
- Luminária LED retangular de sobrepor com difusor translúcido, 4000k, fluxo luminoso de 3690 a 4800LM, potência de 35w A 41W	47,00	UND

10.10.4. Comprovação de vínculo profissional para realização dos serviços, compatível e pertinente com os serviços licitados, podendo se dar mediante “contrato social, registro na Carteira Profissional, ficha de empregado ou contrato de trabalho, sendo possível a contratação de profissional autônomo que preencha os requisitos e se responsabilize tecnicamente pela execução dos serviços”

10.10.5. Capacitação técnico-profissional: Atestado de responsabilidade técnica por execução do serviço de características semelhantes (inciso I), limitadas as parcelas de maior relevância, abaixo indicadas, do objeto da presente licitação, quais sejam:

DESCRIÇÃO
- Piso em concreto 20MPA preparo mecânico, espessura 7cm AF_09/2020
- FD-30 fechamento divisa c/ elemento vazado/ broca (239x199cm)
- Caixilho em alumínio de correr, sob medida
- Grade de proteção para caixilhos
- Tinta látex antimofa em massa, inclusive preparo
- Luminária LED retangular de sobrepor com difusor translúcido, 4000k, fluxo luminoso de 3690 a 4800LM, potência de 35w A 41W





PREFEITURA DO MUNICÍPIO DE CAJATI

Estado de São Paulo

www.cajati.sp.gov.br - compras@cajati.sp.gov.br

Divisão de Licitações e Contratos

(13) 3854-8700

compras@cajati.sp.gov.br



10.10.6. Serão admitidas as comprovações de aptidão através de certidões ou atestados de serviços similares de complexidade tecnológica e operacional equivalente ou superior devidamente registrada e acervada no Conselho Regional de Engenharia e Agronomia (CREA) ou Conselho de Arquitetura e Urbanismo (CAU), fornecido por pessoas jurídicas de direito público ou privado, comprovando a plena aptidão para a execução de serviços/ obras com características semelhantes ao objeto da licitação

10.10.6.1. Os profissionais indicados pelo licitante para fins de comprovação da capacitação técnico-profissional de que trata o item "10.10.5" deverão participar do serviço objeto da licitação, admitindo-se a substituição por profissionais de experiência equivalente ou superior, desde que aprovada pela Administração

10.10.7. Conforme disposto no §12 do artigo 67 da Lei Federal nº 14133/ 2021, na documentação de que trata o item 10.10.5 do edital, não serão admitidos atestados de responsabilidade técnica de profissionais que, na forma de regulamento, tenham dado causa à aplicação das sanções previstas nos [incisos III e IV do caput do art. 156 desta Lei](#) em decorrência de orientação proposta, de prescrição técnica ou de qualquer ato profissional de sua responsabilidade.

10.10.8. No caso de serviço público, o atestado deverá ser fornecido pelo Poder Público a quem a licitante preste ou tenha prestado serviços.

10.10.8.1. No caso de serviço particular, o atestado poderá ser fornecido por pessoa jurídica pública ou privada a que os serviços estejam sendo ou tenham sido prestados.

10.10.8.2. O atestado deverá ser firmado por pessoa que efetivamente responda civilmente pela empresa declarante, como seu diretor, sócio-gerente ou, no caso de Poder Público, pelo responsável legal pelos serviços, devendo o signatário estar claramente identificado (nome e função).

10.10.8.3. Poderá a Administração oficial a licitante ou diligenciar a quem quer que seja, na forma do Artigo 59, § 2º, da Lei Federal nº 14133/ 2021 a fim de verificar a veracidade das informações contidas nos atestados, podendo requerer documentos ou informações, tais como cópia de contratos, recolhimento de tributos, dentre outros cabíveis.

10.10.9. Indicação das instalações, aparelhamento e do pessoal técnico adequados e disponíveis para a realização do objeto da licitação, bem como da qualificação de cada um dos membros da equipe técnica que se responsabilizará pelos trabalhos.

10.10.10. Declaração de Inidoneidade (Anexo 6 do Edital);

10.10.11. Declaração de Fato Impeditivo (Anexo 7 do edital);

10.10.12. Declaração que não emprega menor e que não possui empregados executando trabalho degradante ou forçado, observando o disposto nos incisos III e IV do art. 1º e no inciso III do art. 5º da Constituição Federal e de que não foi condenada judicialmente, com trânsito em julgado, por exploração de trabalho infantil, por submissão de trabalhadores a condições análogas às de escravo ou por contratação de adolescentes nos casos vedados pela legislação trabalhista; (Anexo 8 do edital);

10.10.13. Declaração de Responsabilidade (Anexo 10 do edital);

10.10.14. Declaração de ausência de parentesco e vínculo (Anexo 11 do edital);

10.10.15. Declaração de que cumpre as exigências de reserva de cargos para pessoa com deficiência e para reabilitado da Previdência Social, previstas em lei e em outras normas específicas (Anexo 12 do edital);

10.10.16. Comprovação de visita técnica devidamente preenchida conforme (Anexo 15 do edital) ou Declaração para empresas que optarem em não realizar a Visita Técnica conforme modelo do (Anexo 15 do edital), em papel timbrado e subscrita por representante legal que possui plena ciência das características gerais dos serviços a serem executadas e dos projetos referentes a Licitação, de forma a não poder alegar posterior desconhecimento do objeto a ser contratado;





PREFEITURA DO MUNICÍPIO DE CAJATI

Estado de São Paulo

www.cajati.sp.gov.br - compras@cajati.sp.gov.br

Divisão de Licitações e Contratos

(13) 3854-8700

compras@cajati.sp.gov.br



10.11. Constatado o atendimento às exigências de habilitação fixadas no Edital, o licitante será declarado vencedor.

10.12. Após a entrega dos documentos para habilitação, não será permitida a substituição ou a apresentação de novos documentos, salvo em sede de diligência, para (Lei Federal nº 14.133/2021, art. 64 e IN 73/2022, art. 39, §4º):

10.12.1. complementação de informações acerca dos documentos já apresentados pelos licitantes e desde que necessária para apurar fatos existentes à época da abertura do certame; e

10.12.2. atualização de documentos cuja validade tenha expirado após a data de recebimento das propostas;

10.13. Na análise dos documentos de habilitação, o Agente de contratações poderá sanar erros ou falhas, que não alterem a substância dos documentos e sua validade jurídica, mediante decisão fundamentada, registrada em ata e acessível a todos, atribuindo-lhes eficácia para fins de habilitação e classificação.

10.13.1. A verificação pelo agente de contratações, em sítios eletrônicos oficiais de órgãos e entidades emissores de certidões constitui meio legal de prova, para fins de habilitação, conforme artigo 68, §1º da Lei Federal nº 14133/2021.

10.14. Na hipótese de o licitante não atender às exigências para habilitação, o agente de contratações examinará a proposta subsequente e assim sucessivamente, na ordem de classificação, até a apuração de uma proposta que atenda ao presente edital, observado o prazo disposto no subitem 10.13.1.

10.15. Somente serão disponibilizados para acesso público os documentos de habilitação do licitante cuja proposta atenda ao edital de licitação, após concluídos os procedimentos de que trata o subitem anterior.

10.16. A comprovação de regularidade fiscal e trabalhista das microempresas e das empresas de pequeno porte somente será exigida para efeito de contratação, e não como condição para participação na licitação (art. 4º do Decreto nº 8.538/2015).

10.17. Quando a fase de habilitação anteceder a de julgamento e já tiver sido encerrada, não caberá exclusão de licitante por motivo relacionado à habilitação, salvo em razão de fatos supervenientes ou só conhecidos após o julgamento.

10.18. A existência de restrição relativamente à regularidade fiscal e trabalhista não impede que a licitante qualificada como microempresa ou empresa de pequeno porte seja declarada vencedora, uma vez que atenda a todas as demais exigências do edital.

10.18.1. A declaração do vencedor acontecerá no momento imediatamente posterior à fase de habilitação.

10.19. Caso a proposta mais vantajosa seja ofertada por licitante qualificada como microempresa ou empresa de pequeno porte, e uma vez constatada a existência de alguma restrição no que tange à regularidade fiscal e trabalhista, a mesma será convocada para, no prazo de 05 (cinco) dias úteis, após a declaração do vencedor, comprovar a regularização. O prazo poderá ser prorrogado por igual período, a critério da Administração Pública, quando requerida pelo licitante, mediante apresentação de justificativa.

10.20. A não regularização fiscal e trabalhista no prazo previsto no subitem anterior acarretará a inabilitação do licitante, sem prejuízo das sanções previstas neste Edital, sendo facultada a convocação dos licitantes remanescentes, na ordem de classificação. Se, na ordem de classificação, seguir-se outra microempresa, empresa de pequeno porte com alguma restrição na documentação fiscal e trabalhista, será concedido o mesmo prazo para regularização.

10.21. Havendo necessidade de analisar minuciosamente os documentos exigidos, o Agente de Contratações suspenderá a sessão, informando no "chat" a nova data e horário para a continuidade da mesma.





PREFEITURA DO MUNICÍPIO DE CAJATI

Estado de São Paulo

www.cajati.sp.gov.br - compras@cajati.sp.gov.br

Divisão de Licitações e Contratos

(13) 3854-8700

compras@cajati.sp.gov.br



10.22. Será inabilitado o licitante que não comprovar sua habilitação, seja por não apresentar quaisquer dos documentos exigidos, ou apresentá-los em desacordo com o estabelecido neste Edital.

10.23. Nos itens não exclusivos a microempresas e empresas de pequeno porte, em havendo inabilitação, haverá nova verificação, pelo sistema, da eventual ocorrência do empate ficto, previsto nos artigos 44 e 45 da LC nº 123, de 2006, atualizada pela Lei Complementar 147/2014, seguindo-se a disciplina antes estabelecida para aceitação da proposta subsequente.

10.24. O licitante provisoriamente vencedor em um lote, que estiver concorrendo em outro lote, ficará obrigado a comprovar os requisitos de habilitação cumulativamente, isto é, somando as exigências do lote em que venceu às do lote em que estiver concorrendo, e assim sucessivamente, sob pena de inabilitação, além da aplicação das sanções cabíveis.

10.24.1. Não havendo a comprovação cumulativa dos requisitos de habilitação, a inabilitação recairá sobre os itens de menores valores cuja retirada seja suficiente para a habilitação do licitante nos remanescentes.

11. DOS RECURSOS

11.1. Declarado o vencedor e decorrida a fase de regularização fiscal e trabalhista da licitante qualificada como microempresa ou empresa de pequeno porte, se for o caso, será concedido o prazo de no mínimo 30 (trinta) minutos, para que qualquer licitante manifeste a intenção de recorrer, de forma motivada, isto é, indicando contra qual(is) decisão(ões) pretende recorrer e por quais motivos, em campo próprio do sistema e atenderá o disposto no Artigo 165 da Lei Federal nº 14133/2021.

10.5. Havendo quem se manifeste, caberá ao Agente de Contratações verificar a tempestividade e a existência de motivação da intenção de recorrer.

10.5.1. Nesse momento o Agente de Contratações não adentrará no mérito recursal, mas apenas verificará as condições de admissibilidade do recurso.

10.5.2. A falta de manifestação motivada do licitante quanto à intenção de recorrer importará a decadência desse direito. Os recursos interpostos fora do prazo ou por outros meios que não sejam o eletrônico, no portal da licitação, não serão conhecidos.

10.5.3. Uma vez admitido o recurso, o recorrente terá, a partir de então, o prazo de 03 (três) dias úteis para apresentar as razões, pelo sistema eletrônico, ficando os demais licitantes, desde logo, intimados para, querendo, apresentarem contrarrazões também pelo sistema eletrônico, em outros 03 (três) dias úteis, que começarão a contar do término do prazo do recorrente, sendo-lhes assegurada vista imediata dos elementos indispensáveis à defesa de seus interesses.

10.6. O acolhimento do recurso invalida tão somente os atos insuscetíveis de aproveitamento.

10.7. Os autos do processo permanecerão com vista franqueada aos interessados, no endereço constante neste Edital.

12. DA REABERTURA DA SESSÃO PÚBLICA

12.1. A sessão pública poderá ser reaberta:

12.1.1. Nas hipóteses de provimento de recurso que leve à anulação de atos anteriores à realização da sessão pública precedente ou em que seja anulada a própria sessão pública, situação em que serão repetidos os atos anulados e os que dele dependam.

12.1.2. Quando houver erro na aceitação do preço melhor classificado ou quando o licitante declarado vencedor não assinar o Contrato, não retirar o instrumento equivalente ou não comprovar a regularização fiscal e trabalhista, nos termos do art. 43, §1º da LC nº 123/2006, atualizada pela Lei Complementar 147/2014. Nessas hipóteses, serão adotados os procedimentos imediatamente posteriores ao encerramento da etapa de lances.

12.2. Todos os licitantes remanescentes deverão ser convocados para acompanhar a sessão reaberta.





PREFEITURA DO MUNICÍPIO DE CAJATI

Estado de São Paulo

www.cajati.sp.gov.br - compras@cajati.sp.gov.br

Divisão de Licitações e Contratos

(13) 3854-8700

compras@cajati.sp.gov.br



12.2.1. A convocação se dará por meio do sistema eletrônico ("chat"), e-mail, de acordo com a fase do procedimento licitatório.

12.2.2. A convocação feita por e-mail dar-se-á de acordo com os dados contidos no **CADASTRO DO PORTAL DA PLATAFORMA BLL COMPRAS**, sendo responsabilidade do licitante manter seus dados cadastrais atualizados.

13. DA ADJUDICAÇÃO E HOMOLOGAÇÃO

13.1. O objeto da licitação será adjudicado ao licitante declarado vencedor, por ato da Autoridade Competente, após a regular decisão dos recursos apresentados.

13.2. Após a fase recursal, constatada a regularidade dos atos praticados, a autoridade competente adjudicará e homologará o procedimento licitatório.

14. DA GARANTIA DE EXECUÇÃO

14.1. A contratada terá até 01 (mês) impreterivelmente, da data de homologação da licitação para prestar garantia quando optar por seguro-garantia, nos termos do §3º do Artigo 96 da Lei Federal nº 14133/2021, e de 05 (cinco) dias úteis para as demais modalidades previstas nos artigos 96 a 102, da Lei Federal nº 14.133/2021;

14.1.1. O valor da garantia, equivalente a 5% (cinco por cento) do valor do Contrato (conforme previsão no Artigo 98 da Lei Federal nº 14133/2021), a qual será restituída, após recebimento definitivo do objeto contratual, mediante requerimento, obedecidas as normas aplicáveis à espécie.

14.2. O prazo de validade da garantia, nas modalidades fiança bancária, seguro garantia ou títulos da dívida pública deverá ser de, no mínimo, o prazo de vigência contratual.

14.3. A garantia e seus reforços da CONTRATADA responderão por todas as sanções pecuniárias exigíveis após o encerramento do contrato.

14.4. A garantia prestada na modalidade seguro-garantia ou fiança bancária deve explicitar a cobertura integral do Contrato, inclusive quanto ao pagamento imediato a CONTRATANTE.

14.5. A garantia prestada deverá ser substituída automaticamente pela CONTRATADA quando da ocorrência de seu vencimento, independentemente de comunicado da CONTRATANTE, de modo a manter ininterruptamente garantido o Contrato celebrado, sob pena de incorrer nas penalidades previstas.

14.6. A garantia prestada poderá ser substituída, mediante requerimento da CONTRATADA, respeitadas as modalidades previstas.

14.7. Por ocasião do encerramento do Contrato, o que restar da garantia da execução e seus reforços, serão liberados ou restituídos após a liquidação das multas aplicadas, ou após a dedução de eventual valor de condenação da CONTRATADA.

14.8. Após o recebimento definitivo do objeto do Contrato, a CONTRATADA para requerer o levantamento da garantia deverá apresentar os seguintes documentos:

14.9. Pesquisa fonética em nome da empresa CONTRATADA, perante a Justiça do Trabalho de primeiro e segundo graus e, em havendo ações em curso contra a CONTRATADA, e estando o Município de Cajati no polo passivo da ação, a empresa deverá apresentar Certidão de Objeto e Pé atualizada das ações existentes;

14.10. Somente o contratado será responsável pelos encargos trabalhistas, previdenciários, fiscais e comerciais resultantes da execução do contrato, conforme Artigo 121 da Lei Federal nº 14133/2021.





PREFEITURA DO MUNICÍPIO DE CAJATI

Estado de São Paulo

www.cajati.sp.gov.br - compras@cajati.sp.gov.br

Divisão de Licitações e Contratos

(13) 3854-8700

compras@cajati.sp.gov.br



14.11. A inadimplência do contratado em relação aos encargos trabalhistas, fiscais e comerciais não transferirá à Administração a responsabilidade pelo seu pagamento e não poderá onerar o objeto do contrato nem restringir a regularização e o uso das obras e das edificações, inclusive perante o registro de imóveis, conforme definido nos §§1º, 2º, 3º, 4º e 5º do artigo 121 da Lei Federal nº 14133/2021.

14.12. Em caso de inadimplemento pelo Contratado, fica a Seguradora obrigada a assumir e concluir o objeto do contrato conforme previsão no artigo 102 da Lei Federal nº 14133/2021.

15. DO TERMO DE CONTRATO OU INSTRUMENTO EQUIVALENTES

15.1. Após a homologação da licitação, em sendo realizada a contratação, será firmado Termo de Contrato ou emitido instrumento equivalente.

15.2. O adjudicatário terá o prazo de 03 (três) dias úteis, contados a partir da data de sua convocação, para assinar o Termo de Contrato, sob pena de decair do direito à contratação, sem prejuízo das sanções previstas neste Edital.

15.2.1. Alternativamente à convocação para comparecer perante o órgão ou entidade para a assinatura do Termo de Contrato, a Administração poderá encaminhá-lo para assinatura ou aceite da Adjudicatária, mediante correspondência postal com aviso de recebimento (AR) ou meio eletrônico, para que seja assinado ou aceito no prazo de 03 (três) dias, a contar da data de seu recebimento.

15.2.2. O prazo previsto no subitem anterior poderá ser prorrogado, por igual período, por solicitação justificada do adjudicatário e aceita pela Administração.

15.2.3. A contratada se vincula à sua proposta e às previsões contidas no edital e seus anexos;

15.3. A contratada reconhece que as hipóteses de extinção do Contrato são aquelas previstas no artigo 137 da Lei nº 14.133/2021 e reconhece os direitos da Administração previstos nos artigos 138 e 139 da mesma Lei.

15.4. O prazo de vigência da contratação é de 150 (cento e cinquenta) dias.

15.5. Na assinatura do contrato, será exigida a comprovação das condições de habilitação consignadas no edital, que deverão ser mantidas pelo licitante durante a vigência do contrato.

15.6. Na hipótese do vencedor da licitação não comprovar as condições de habilitação consignadas no edital ou se recusar a assinar o contrato, a Administração, sem prejuízo da aplicação das sanções das demais cominações legais cabíveis a esse licitante, poderá convocar outro licitante, respeitada a ordem de classificação, para, após a comprovação dos requisitos para habilitação, analisada a proposta e eventuais documentos complementares e, feita a negociação, assinar o contrato.

15.7. O contrato só será assinado após o Parecer da Secretaria Municipal de Obras e Mobilidade Urbana mediante parecer sobre os documentos e condições exigidas nos itens 4 e 5 do Instrumento Contratual.

15.8. O futuro contrato, será divulgado no PNCP e disponibilizado durante a sua vigência.

15.9. A minuta do futuro Contrato se encontra no Anexo 13 do edital.

16. DO REAJUSTAMENTO EM SENTIDO GERAL

16.1. Os preços inicialmente contratados são fixos e irredutíveis no prazo de um ano contado da data limite para a apresentação das propostas.

16.2. Os preços contratados poderão sofrer reajuste, aplicando-se o índice do IPC/ FIPE, cuja data-base está vinculada à data do orçamento estimado, nos termos do art. 25, §7º da Lei nº 14.133/2021, após o período de 1 (um) ano.

16.3. Considerando o prazo de validade estabelecido na Cláusula Segunda, do presente Contrato, é possível o reajustamento de preços, nas hipóteses, devidamente comprovadas, de ocorrência de situação prevista na alínea "d" do inciso II do Artigo 124 da Lei Federal nº 14.133/2021 ou de redução dos preços praticados no mercado.





PREFEITURA DO MUNICÍPIO DE CAJATI

Estado de São Paulo

www.cajati.sp.gov.br - compras@cajati.sp.gov.br

Divisão de Licitações e Contratos

(13) 3854-8700

compras@cajati.sp.gov.br



16.4. Mesmo comprovada a ocorrência de situação prevista na alínea “d” do inciso II do Artigo 124 da Lei nº 14.133/ 21, a Administração, se julgar conveniente, poderá optar por cancelar o Contrato e iniciar outro procedimento licitatório.

16.5. Comprovada a redução dos preços praticados no mercado nas mesmas condições contratadas, e, definido o novo preço máximo a ser pago pela Administração, os fornecedores contratados serão convocados pela Prefeitura do Município de Cajati para alteração, por aditamento, do preço do Contrato.

16.6. **Eventual solicitação de reequilíbrio não vincula a execução do pedido, vez que a inadimplência do CONTRATADO ensejará as cominações estabelecidas na legislação pertinente, e ainda, poderá ensejar as medidas judiciais cabíveis.**

17. DO RECEBIMENTO DO OBJETO E DA FISCALIZAÇÃO

17.1. Os critérios de recebimento e aceitação do objeto e de fiscalização estão previstos no Termo de Referência – Anexo I.

17.2. A contratada deverá manter durante toda a vigência do contrato, em compatibilidade com as obrigações assumidas, todas as condições de habilitação e qualificação exigidas por ocasião da licitação.

17.3. A contratada será responsável pelos danos causados diretamente à Administração ou a terceiros em razão da execução deste Contrato, e não excluirá nem reduzirá essa responsabilidade a fiscalização ou o acompanhamento pelo contratante, conforme artigo 120 da Lei Federal nº 14133/ 2021.

18. DAS OBRIGAÇÕES DA CONTRATADA

18.1. As obrigações da Contratada são as aqui mencionadas além das estabelecidas no Termo de Referência (Anexo I).

18.2. Das obrigações da Contratada:

a) A Contratada assume integral responsabilidade por todos os equipamentos e materiais necessários à execução do serviço, bem como pelos profissionais empregados, inclusive pelos encargos trabalhistas, previdenciários, fiscais e comerciais incidentes ou que venham a incidir sobre o objeto do presente contrato, bem como se responsabiliza pela utilização de materiais de primeira qualidade, respondendo por esta utilização.

Parágrafo Único - A inadimplência da Contratada, com referência aos encargos estabelecidos nestas cláusulas, não transfere à Contratante a responsabilidade por seu pagamento, nem poderá onerar o objeto deste contrato.

b) A Contratada se obriga a submeter à aprovação da contratante todos os materiais a serem utilizados nos serviços, antes de sua aplicação.

c) A Contratada é responsável pelos danos causados diretamente à contratante ou terceiros de sua culpa ou dolo na execução deste contrato, não excluído ou reduzido essa responsabilidade a fiscalização e acompanhamento exercido pelo representante da Contratante.

d) A Contratada se obriga a operar os equipamentos com pessoal especializado, arcando com todas as despesas com manutenção dos equipamentos, combustível, salários, encargos sociais, transporte, alimentação e estadia de seu pessoal, impostos e taxas incidentes sobre o objeto deste contrato.

e) A Contratada se obriga a fornecer os equipamentos de proteção e segurança necessários à perfeita execução dos serviços, bem como, adota procedimentos de segurança que garantam a integridade física dos seus empregados, responsabilizando-se por eventual acidente que os mesmos venham a sofrer durante a execução dos serviços, objeto desta contratação.

f) A Contratada é obrigada a reparar, corrigir, remover, reconstruir ou substituir, às suas expensas no total ou em parte, o objeto do contrato em que se verificar em vícios, defeitos ou incorreções resultantes da execução resultantes por período de até 05 (cinco) anos.





PREFEITURA DO MUNICÍPIO DE CAJATI

Estado de São Paulo

www.cajati.sp.gov.br - compras@cajati.sp.gov.br

Divisão de Licitações e Contratos

(13) 3854-8700

compras@cajati.sp.gov.br



- g) A Contratada se obriga a executar os serviços dentro do prazo estabelecido neste instrumento. Caso não sejam concluídos todos os serviços previstos no Termo de Referência, não será realizado o pagamento final.
- h) A empresa obriga-se a manter durante a execução do contrato, em compatibilidade com as obrigações por ela assumida, todas as condições de habilitação e qualificação que são exigidas nesta licitação.
- i) A Contratada deverá entregar na Prefeitura, no início dos trabalhos, a respectiva ART - Anotação de Responsabilidade Técnica junto ao CREA, devidamente preenchida e quitada.
- j) A **CONTRATADA** deverá manter durante toda a execução do contrato o registro em CTPS de todos os seus funcionários;
- k) A **CONTRATADA** deverá apresentar as medições com relatório fotográfico dos Serviços;
- l) Matricular os serviços no INSS e entregar à Contratante as guias de recolhimento das contribuições devidas ao INSS e ao FGTS, nos termos da legislação específica em vigor. As referidas guias serão acompanhadas em papel timbrado da Contratada, carimbada e assinada por pessoa legalmente habilitada para tal fim, atestando, sob as penas da lei, que as mesmas correspondem fielmente ao total de mão de obra empregada nos serviços contratados;
- m) Obedecer às normas de higiene e prevenção de acidentes, a fim de garantir a salubridade e a segurança no acampamento e canteiro de serviços;
- n) Arcar, sem ônus para a Contratante, com todas as despesas decorrentes de eventuais trabalhos noturnos e em domingos e feriados, inclusive as de iluminação;
- o) Responder por todo ônus e obrigações concernentes às legislações Fiscal, Previdenciária, Trabalhista e Comercial, inclusive os decorrentes de acidentes de trabalho;
- p) Responder financeiramente, sem prejuízo das medidas e outras que possam ser adotadas, por quaisquer danos causados à União, Estado, Município ou terceiros, em razão da execução dos serviços;
- q) Executar todos os serviços e instalações de acordo com os projetos, especificações e demais elementos técnicos que integram este Edital, obedecendo rigorosamente às Normas Técnicas da ABNT, bem como as determinações da Contratante;
- r) Comunicar a Fiscalização e proceder, às suas expensas, as correções necessárias, sempre que ocorrerem falhas, erros ou omissões nos projetos, especificações e demais elementos técnicos que integram este Edital, assumindo a responsabilidade pela correta execução de todos os serviços. Tais correções somente serão efetuadas com a aprovação da Fiscalização, que por sua vez consultará o(s) autor(res) do(s) projeto(s), para efeito de autorização;
- s) Manter permanentemente no local dos serviços, equipe técnica suficiente, composta pelos profissionais habilitados e de capacidade comprovada indicados na relação da equipe mínima, que assumam perante a Fiscalização, a responsabilidade técnica dos mesmos até sua entrega definitiva, inclusive com poderes para deliberar sobre qualquer determinação de emergência que se torne necessária;
- t) Reparar, corrigir, remover, reconstruir ou substituir, total ou parcialmente, às suas expensas, serviços objeto do Contrato em que se verificarem vícios, defeitos ou incorreções, resultantes da execução irregular, do emprego de materiais ou equipamentos inadequados ou não correspondentes às especificações;
- u) Apresentar na assinatura do Contrato os seguintes documentos:
- Ficha de Registro de todos os funcionários que trabalharão no serviço referente ao objeto do Contrato;
 - PGR – Programa de Gerenciamento de Riscos;
 - PCMSO – Programa de Controle Médico de Saúde Ocupacional;
 - ASO – Atestado de Saúde Ocupacional;
 - Guias de FGTS e INSS devidamente liquidadas;





PREFEITURA DO MUNICÍPIO DE CAJATI

Estado de São Paulo

www.cajati.sp.gov.br - compras@cajati.sp.gov.br

Divisão de Licitações e Contratos

(13) 3854-8700

compras@cajati.sp.gov.br



- R.E – relação de empregados da GFIP (incluindo resumo fechamento empresa FGTS e resumo das informações à Previdência Social).
- v) Apresentar na emissão da Nota Fiscal os seguintes documentos:
 - Guias do FGTS e INSS devidamente liquidadas, referente ao mês de execução do serviço relacionado na nota fiscal.
 - R.E – relação de empregados da GFIP (incluindo resumo fechamento empresa FGTS e resumo das informações à Previdência Social).
- x) A contratada deverá apresentar mensalmente e em outra oportunidade se for solicitado, ao fiscalizador do contrato, ou a quem este indicar, cópias atualizadas das Certidões Negativas de Débito – CND, comprovante de regularidade com o INSS, Certificado de Regularidade junto ao FGTS e Certidão Negativa de Débitos Trabalhistas, bem como a Inexistência de fato impeditivo para o qual tenha concorrido a contratada.

19. DO PAGAMENTO

19.1. O pagamento será efetuado mediante crédito em conta-corrente da contratada, por ordem bancária, 30 (trinta) dias após o fornecimento e emissão da Nota fiscal, devidamente atestada pela CONTRATANTE.

20. DAS SANÇÕES ADMINISTRATIVAS PARA OS LICITANTES / CONTRATADOS.

20.1 Comete infração administrativa, nos termos da Lei Federal nº 14.133/2021 e Lei nº 8.429/1992 a licitante/ contratada que com dolo ou culpa:

- a) deixar de entregar a documentação exigida para o certame ou não entregar qualquer documento que tenha sido solicitado pelo/ agente de contratações/ a durante o certame;
- b) Salvo em decorrência de fato superveniente devidamente justificado, não manter a proposta em especial quando:
 - b.1) não enviar a proposta adequada ao último lance ofertado ou após a negociação;
 - b.2) recusar-se a enviar o detalhamento da proposta quando exigível;
 - b.3) pedir para ser desclassificado quando encerrada a etapa competitiva; ou
- c) não celebrar o contrato ou não entregar a documentação exigida para a contratação, quando convocado dentro do prazo de validade de sua proposta;
- d) recusar-se, sem justificativa, a assinar o contrato, ou a aceitar a retirar o instrumento equivalente no prazo estabelecido pela Administração;
- e) der causa à inexecução parcial do contrato que cause grave dano à Administração ou ao funcionamento dos serviços públicos ou ao interesse coletivo;
- f) der causa à inexecução total do contrato;
- g) ensejar o retardamento da execução ou da entrega do objeto da contratação sem motivo justificado;
- h) apresentar declaração ou documentação falsa exigida para o certame ou prestar declaração falsa durante a licitação;
- i) apresentar documentação falsa ou prestar declaração falsa durante a execução do contrato;
- j) fraudar a licitação.
- k) praticar ato fraudulento na execução do contrato.
- l) comportar-se de modo inidôneo ou cometer fraude de qualquer natureza, em especial quando:
 - l.1) agir em conluio ou em desconformidade com a lei;
 - l.2) induzir deliberadamente a erro no julgamento;
- m) praticar atos ilícitos com vistas a frustrar os objetivos da licitação;
- n) praticar ato lesivo previsto no art. 5º da Lei nº 12.846 de 2013.





PREFEITURA DO MUNICÍPIO DE CAJATI

Estado de São Paulo

www.cajati.sp.gov.br - compras@cajati.sp.gov.br

Divisão de Licitações e Contratos

(13) 3854-8700

compras@cajati.sp.gov.br



20.2. Com fulcro na Lei nº 14.133/ 2021, a Administração poderá, garantida a prévia defesa, aplicar aos licitantes e/ ou adjudicatários as seguintes sanções, sem prejuízo das responsabilidades civil e criminal:

- a) Advertência, quando o contratado der causa à inexecução parcial do contrato, sempre que não se justificar a imposição de penalidade mais grave (art. 156, §2º, da Lei nº 14.133, de 2021);
- b) multa, conforme definido nos itens 20.4, 20.5 e 20.6 do edital;
- c) Impedimento de licitar e contratar, quando praticadas as condutas descritas nas alíneas “a” “b”, “c”, “d”, “e”, “f” e “g” do item 20.1 do edital, sempre que não se justificar a imposição de penalidade mais grave (art. 156, § 4º, da Lei nº 14.133, de 2021);
- d) Declaração de inidoneidade para licitar e contratar, quando praticadas as condutas descritas nas alíneas “h”, “i”, “j”, “k” “l”, “m” e “n” do item 20.1 do edital, bem como nas alíneas “b”, “c”, “d”, “e”, “f” e “g”, que justifiquem a imposição de penalidade mais grave (art. 156, §5º, da Lei nº 14.133/ 2021), enquanto perdurarem os motivos determinantes da punição ou até que seja promovida sua reabilitação perante a própria autoridade que aplicou a penalidade.

20.3. Na aplicação das sanções serão considerados:

- a) a natureza e a gravidade da infração cometida.
- b) as peculiaridades do caso concreto
- c) as circunstâncias agravantes ou atenuantes
- d) os danos que dela provierem para a Administração Pública
- e) a implantação ou o aperfeiçoamento de programa de integridade, conforme normas e orientações dos órgãos de controle.

20.4. A multa será recolhida em percentual de 0,5% a 30% incidente sobre o valor do contrato, recolhida no prazo máximo de 10 (dez) dias úteis, a contar da comunicação oficial.

20.4.1. Para as infrações previstas no item 20.1, letras “a” “b”, “c”, “d”, “e”, “f” e “g”, a multa será de 0,5% a 15% do valor do contrato.

20.4.2. Para as infrações previstas no item 20.1, letras “h”, “i”, “j”, “k” “l”, “m” e “n”, a multa será de 15% a 30% do valor do contrato.

20.5. As sanções de advertência, impedimento de licitar e contratar e declaração de inidoneidade para licitar ou contratar poderão ser aplicadas, cumulativamente ou não, à penalidade de multa.

20.6. Na aplicação da sanção de multa será facultada a defesa do interessado no prazo de 15 (quinze) dias úteis, contado da data de sua intimação.

20.7. A sanção de impedimento de licitar e contratar será aplicada ao responsável em decorrência das infrações administrativas relacionadas no item 20.1, letras “a” “b”, “c”, “d”, “e”, “f” e “g”, quando não se justificar a imposição de penalidade mais grave, e impedirá o responsável de licitar e contratar no âmbito da Administração Pública direta e indireta do ente federativo a qual pertencer o órgão ou entidade, pelo prazo máximo de 3 (três) anos.

20.8. Poderá ser aplicada ao responsável a sanção de declaração de inidoneidade para licitar ou contratar, em decorrência da prática das infrações no item 20.1, letras “h”, “i”, “j”, “k” “l”, “m” e “n”, bem como pelas infrações administrativas previstas no item 20.1, letras “a” “b”, “c”, “d”, “e”, “f” e “g” que justifiquem a imposição de penalidade mais grave que a sanção de impedimento de licitar e contratar, cuja duração observará o prazo previsto no art. 156, §5º, da Lei Federal nº 14.133/ 2021.





PREFEITURA DO MUNICÍPIO DE CAJATI

Estado de São Paulo

www.cajati.sp.gov.br - compras@cajati.sp.gov.br

Divisão de Licitações e Contratos

(13) 3854-8700

compras@cajati.sp.gov.br



20.9. A recusa injustificada do adjudicatário em assinar o contrato, ou em aceitar ou retirar o instrumento equivalente no prazo estabelecido pela Administração, descrita no item 20.1, letra "c", caracterizará o descumprimento total da obrigação assumida e o sujeitará às penalidades previstas no edital.

20.10. Os atos previstos como infrações administrativas na Lei nº 14.133/2021, ou em outras leis de licitações e contratos da Administração Pública que também sejam tipificados como atos lesivos na Lei nº 12.846 de 2013, serão apurados e julgados conjuntamente, nos mesmos autos, observados o rito procedimental e autoridade competente definidos na referida Lei (art. 159).

20.11. A personalidade jurídica do Contratado poderá ser desconsiderada sempre que utilizada com abuso do direito para facilitar, encobrir ou dissimular a prática dos atos ilícitos previstos neste Contrato ou para provocar confusão patrimonial, e, nesse caso, todos os efeitos das sanções aplicadas à pessoa jurídica serão estendidos aos seus administradores e sócios com poderes de administração, à pessoa jurídica sucessora ou à empresa do mesmo ramo com relação de coligação ou controle, de fato ou de direito, com o Contratado, observados, em todos os casos, o contraditório, a ampla defesa e a obrigatoriedade de análise jurídica prévia (art. 160, da Lei nº 14.133/2021).

20.12. O Contratante deverá, no prazo máximo de 15 (quinze) dias úteis, contado da data de aplicação da sanção, informar e manter atualizados os dados relativos às sanções por ela aplicadas, para fins de publicidade no Cadastro Nacional de Empresas Inidôneas e Suspensas (Ceis) e no Cadastro Nacional de Empresas Punidas (Cnep), instituídos no âmbito do Poder Executivo Federal. (Art. 161, da Lei nº 14.133, de 2021).

20.13. As sanções de impedimento de licitar e contratar e declaração de inidoneidade para licitar ou contratar são passíveis de reabilitação na forma do art. 163 da Lei nº 14.133/21.

20.14. Os débitos do contratado para com a Administração contratante, resultantes de multa administrativa e/ou indenizações, não inscritos em dívida ativa, poderão ser compensados, total ou parcialmente, com os créditos devidos pela Prefeitura do Município de Cajati – SP, deste mesmo contrato ou de outros contratos administrativos que o contratado possua com a Prefeitura do Município de Cajati - SP, na forma da Instrução Normativa SEGES/ME nº 26, de 13 de abril de 2022.

20.15. A apuração de responsabilidades relacionadas às sanções de impedimento de licitar e contratar e de declaração de inidoneidade para licitar ou contratar demandará a instauração de processo de responsabilização a ser conduzido por comissão composta por 2 (dois) ou mais servidores estáveis, que avaliará fatos e circunstâncias conhecidos e intimará o licitante ou o adjudicatário para, no prazo de 15 (quinze) dias úteis, contado da data de sua intimação, apresentar defesa escrita e especificar as provas que pretenda produzir.

20.16. Caberá recurso no prazo de 15 (quinze) dias úteis da aplicação das sanções de advertência, multa e impedimento de licitar e contratar, contado da data da intimação, o qual será dirigido à autoridade que tiver proferido a decisão recorrida, que, se não a reconsiderar no prazo de 5 (cinco) dias úteis, encaminhará o recurso com sua motivação à autoridade superior, que deverá proferir sua decisão no prazo máximo de 20 (vinte) dias úteis, contado do recebimento dos autos.

20.17. Caberá a apresentação de pedido de reconsideração da aplicação da sanção de declaração de inidoneidade para licitar ou contratar no prazo de 15 (quinze) dias úteis, contado da data da intimação, e decidido no prazo máximo de 20 (vinte) dias úteis, contado do seu recebimento.

20.18. O recurso e o pedido de reconsideração terão efeito suspensivo do ato ou da decisão recorrida até que sobrevenha decisão final da autoridade competente.

20.19. A aplicação das sanções previstas neste edital não exclui, em hipótese alguma, a obrigação de reparação integral dos danos eventualmente causados à Administração Pública Municipal.

20.20. Considera-se ainda, comportamento inidôneo, entre outros, a declaração falsa quanto às condições de participação, quanto ao enquadramento como ME/EPP ou o conluio entre os licitantes, em qualquer momento da licitação, mesmo após o encerramento da fase de lances.





PREFEITURA DO MUNICÍPIO DE CAJATI

Estado de São Paulo

www.cajati.sp.gov.br - compras@cajati.sp.gov.br

Divisão de Licitações e Contratos

(13) 3854-8700

compras@cajati.sp.gov.br



20.20.1. A relação familiar (cônjuge, companheiro ou parente em linha reta ou colateral, por consanguinidade, até o terceiro grau, ou por afinidade, até o segundo grau) **com servidor público municipal ou entre os sócios das empresas licitantes, bem como a identidade de sócios entre as empresas licitantes, são elementos que podem levar à conclusão de comportamento inidôneo (conforme modelo de declaração - ANEXO XI).**

20.20.2. As licitantes deverão informar, nos termos do art. 7º, inciso III da Lei Federal 14.133/2021, se há ou não integrante do seu quadro societário que guarde **vínculo de parentesco (colateral ou por afinidade, até o terceiro grau, ou de natureza técnica, comercial, econômica, financeira, trabalhista e civil)** com servidor público municipal.

20.21. A penalidade de multa pode ser aplicada cumulativamente com as demais sanções.

20.22. A aplicação de quaisquer das penalidades previstas realizar-se-á em processo administrativo que assegurará o contraditório e a ampla defesa ao licitante/ adjudicatário, observando-se o procedimento previsto na Lei Federal nº 14133/2021 e subsidiariamente (e no que couber) a Lei Federal nº. 9.784/1999.

20.23. Se no decorrer do processo de aplicação de penalidade houver indícios de prática de infração administrativa tipificada pela Lei nº 12.846 de 2013, como ato lesivo à Administração Pública Nacional ou Estrangeira, cópias do processo administrativo, necessárias a apuração de responsabilidade da empresa deverão ser remetidas a autoridade competente, com despacho fundamentado, para ciência e decisão sobre a eventual instauração de investigação preliminar ou Processo Administrativo de Responsabilização (PAR).

20.23.1. A apuração e o julgamento das demais infrações administrativas não consideradas como ato lesivo à Administração Pública Nacional ou Estrangeira nos termos da Lei nº 12.846 de 2013, seguirão seu rito normal na unidade administrativa.

20.23.2. O processamento do PAR não interfere no seguimento regular dos processos administrativos específicos para apuração da ocorrência de danos e prejuízos à Administração Pública, resultantes de ato lesivo cometido por pessoa jurídica, com ou sem a participação de agente público.

20.24. A autoridade competente, na aplicação das sanções, levará em consideração a gravidade da conduta do infrator, o caráter educativo da pena, bem como o dano causado à Administração, observado o princípio da proporcionalidade.

20.25. O prazo para pagamento das multas será de 10 (dez) dias úteis a contar da data de recebimento da cobrança respectiva pela EMPRESA. A critério da Administração e em sendo possível, o valor devido será descontado da importância que a EMPRESA tenha a receber do MUNICÍPIO DE CAJATI. Não havendo pagamento pela EMPRESA, o valor será inscrito como dívida ativa, sujeitando-se a EMPRESA ao processo executivo.

20.26. Os valores referentes às multas e demais importâncias, quando não ressarcidas pela EMPRESA, serão atualizadas pelo IPCA-IBGE – Índice de Preços ao Consumidor Amplo, divulgado pelo Instituto Brasileiro de Geografia e Estatística, vigente à época, ou outro que legalmente o substitua ou represente, calculado pro rata die e acrescido de juros de mora de 6% (seis por cento) ao ano.

20.27. Com fundamento nos artigos 155, incisos I a III da Lei Federal nº 14.133/2021, nos casos de retardamento, de falha na execução do contrato ou de inexecução total ou parcial do objeto, a CONTRATADA poderá ser apenada, isoladamente, ou juntamente com as multas definidas no item 20.2 e seguintes do edital.

20.27.1 A falha na execução do contrato, para fins de aplicação do quanto previsto no **item 20.27**, estará configurada quando a CONTRATADA se enquadrar em pelo menos uma das situações previstas na **Tabela 2**.

20.27.1.1. Os pontos serão computados a partir da aplicação da penalidade.





PREFEITURA DO MUNICÍPIO DE CAJATI

Estado de São Paulo

www.cajati.sp.gov.br - compras@cajati.sp.gov.br

Divisão de Licitações e Contratos

(13) 3854-8700

compras@cajati.sp.gov.br



20.27.1.2. Sendo a infração objeto de recurso administrativo, os pontos correspondentes ficarão suspensos até o seu julgamento e, sendo mantida a penalidade, serão computados, observado o prazo de 12 (doze) meses, a contar da data da aplicação da penalidade.

20.27.1.3. Pelo descumprimento das obrigações contratuais, a Administração aplicará multas conforme a graduação estabelecida nas tabelas seguintes:

TABELA 1

GRAU	CORRESPONDÊNCIA
1	0,2% do valor mensal do Contrato
2	0,4% do valor mensal do Contrato
3	0,8% do valor mensal do Contrato
4	1,6% do valor mensal do Contrato
5	3,2% do valor mensal do Contrato
6	4,0% do valor mensal do Contrato
X	O dobro do valor da última multa paga referente ao mesmo item

TABELA 2

ITEM	DESCRICAÇÃO	GRAU
1	Permitir a presença de empregado não uniformizado ou com uniforme manchado, sujo, mal apresentado e/ ou sem crachá.	1
2	Manter empregado sem qualificação para a execução dos serviços.	1
3	Executar serviço incompleto, paliativo, provisório como por caráter permanente, ou deixar de providenciar recomposição complementar.	2
4	Fornecer informação falsa de serviço ou substituição de material licitado por outro de qualidade inferior.	2
5	Suspender ou interromper, salvo por motivo de força maior ou caso fortuito, os serviços contratuais.	6
6	Destruir ou danificar documentos por culpa ou dolo de seus agentes.	3
7	Utilizar as dependências da CONTRATANTE para fins diversos do objeto do contrato.	5
8	Recusar-se a executar serviço determinado pela FISCALIZAÇÃO, sem motivo justificado.	5
9	Permitir situação que crie a possibilidade de causar ou que cause dano físico, lesão corporal ou consequências letais.	6
10	Retirar das dependências da CONTRATANTE quaisquer equipamentos ou materiais previstos em contrato, sem autorização prévia do responsável.	1
11	Retirar funcionários ou encarregados do serviço durante o expediente, sem a anuência prévia da CONTRATANTE.	4

Para os itens a seguir, **DEIXAR** de:

12	Registrar e controlar, diariamente a assiduidade e a pontualidade de seu pessoal.	1
13	Substituir empregado que tenha conduta inconveniente ou incompatível com suas atribuições.	2
14	Manter a documentação de habilitação atualizada.	1





PREFEITURA DO MUNICÍPIO DE CAJATI

Estado de São Paulo

www.cajati.sp.gov.br - compras@cajati.sp.gov.br

Divisão de Licitações e Contratos

(13) 3854-8700

compras@cajati.sp.gov.br



15	Cumprir horário estabelecido pelo contrato ou determinado pela FISCALIZAÇÃO	1
16	Cumprir determinação formal ou instrução complementar da FISCALIZAÇÃO.	2
17	Efetuar a reposição de empregados faltosos.	2
18	Entregar o uniforme aos empregados.	1
19	Creditar os salários nas contas bancárias dos empregados, em agências localizadas na cidade local da prestação dos serviços ou em outro definido pela Administração.	1
20	Entregar ou entregar com atraso ou incompleta a documentação exigida na cláusula referente às condições de pagamento.	2
21	Apresentar notas fiscais discriminando preço e quantidade de todos os materiais utilizados mensalmente, indicando marca, quantidade total e quantidade unitária	4
22	Manter em estoque equipamento discriminados em contrato, para uso diário.	2
23	Fornecer EPIs (Equipamento de Proteção Individual) aos seus empregados e de impor penalidades àqueles que se negarem a usá-los.	2
24	Substituir os equipamentos que apresentarem defeitos e/ou apresentarem rendimento insatisfatório em até 48 horas, contadas da comunicação da CONTRATANTE.	2
25	Efetuar o pagamento de salários, vales transportes e/ou refeição, seguros, encargos fiscais e sociais, bem como arcar com quaisquer despesas diretas e/ou indiretas relacionadas à execução do contrato nas datas avençadas.	6
26	Efetuar os recolhimentos mensais das contribuições sociais da Previdência Social ou do FGTS.	6
27	Apresentar os documentos obrigatórios por ocasião da assinatura do contrato.	3
28	Apresentar os documentos obrigatórios por ocasião da apresentação da Nota Fiscal, previstos em contrato.	3
29	Apresentar, quando solicitado pela FISCALIZAÇÃO, Certidão de Regularidade do FGTS, CND das contribuições previdenciárias, CND dos tributos mobiliários do Município de Cajati, CNDT fornecida pela Justiça do Trabalho.	3
30	Apresentar, quando solicitado pela FISCALIZAÇÃO, Relação Atualizada dos Empregados, Folha de Frequência dos Empregados, Folha de Pagamento dos Empregados acompanhados dos holerites, todos, vinculados à execução contratual.	3
31	Apresentar, quando solicitado pela FISCALIZAÇÃO, cópia do protocolo de envio dos arquivos emitidos pela conectividade social (GFIP/SEFIP).	3
32	Apresentar, quando solicitado pela FISCALIZAÇÃO, cópia da relação de trabalhadores constantes da SEFIP, cópia da guia quitada do INSS (GPS), cópia da guia quitada do FGTS (GRF), referente ao período mencionado na notificação.	3
33	Cumprir quaisquer dos itens do contrato e seus anexos não previstos nesta tabela de multas.	2
34	Cumprir quaisquer dos itens do contrato de forma reincidente após formalmente notificada pela unidade fiscalizadora	X





PREFEITURA DO MUNICÍPIO DE CAJATI

Estado de São Paulo

www.cajati.sp.gov.br - compras@cajati.sp.gov.br

Divisão de Licitações e Contratos

(13) 3854-8700

compras@cajati.sp.gov.br



20.28. As penalidades serão obrigatoriamente registradas no Portal da Transparência, Egrégio Tribunal de Contas do Estado de São Paulo e SICAF.

21. DA IMPUGNAÇÃO AO EDITAL E DO PEDIDO DE ESCLARECIMENTO

21.1. Até 03 (três) dias úteis antes da abertura do certame, qualquer pessoa é parte legítima para impugnar este Edital, nos termos do artigo 164 da Lei Federal nº 14133/2021.

21.2. A impugnação poderá ser realizada por forma eletrônica, pelo e-mail compras@cajati.sp.gov.br, através da plataforma 1 Doc direcionada ao Departamento de Suprimentos ou por petição dirigida ou protocolada no Setor de Protocolo da Prefeitura do Município de Cajati – SP, localizado na Praça do Paço Municipal, nº 10 – Centro – Cajati – SP (11950-000), nos horários das 08:00 às 11:30 horas e das 13:30 às 17:00 horas.

21.3. Caberá ao Agente de Contratações, auxiliado pelos responsáveis pela elaboração deste Edital e seus anexos, decidir sobre a impugnação no prazo de até 02 (dois) dias úteis contados da data de recebimento da impugnação.

21.4. Acolhida a impugnação, será definida e publicada nova data para a realização do certame.

21.5. Os pedidos de esclarecimentos referentes a este processo licitatório deverão ser enviados ao agente de contratações, até 03 (três) dias úteis anteriores à data designada para abertura da sessão pública, exclusivamente por meio eletrônico via internet, no endereço indicado no Edital.

21.6. O agente de contratações responderá aos pedidos de esclarecimentos no prazo de 02 (dois) dias úteis, contado da data de recebimento do pedido, e poderá requisitar subsídios formais aos responsáveis pela elaboração do edital e dos anexos.

21.7. As impugnações e pedidos de esclarecimentos não suspendem os prazos previstos no certame.

21.7.1. A concessão de efeito suspensivo à impugnação é medida excepcional e deverá ser motivada pelo agente de contratações, nos autos do processo de licitação.

21.8. As respostas aos pedidos de esclarecimentos serão divulgadas pelo sistema e vincularão os participantes e a Administração.

22. DAS DISPOSIÇÕES GERAIS

22.1. Da sessão pública da Concorrência divulgar-se-á Ata no sistema eletrônico.

22.2. Não havendo expediente ou ocorrendo qualquer fato superveniente que impeça a realização do certame na data marcada, a sessão será automaticamente transferida para o primeiro dia útil subsequente, no mesmo horário anteriormente estabelecido, desde que não haja comunicação em contrário, pelo agente de contratações.

22.3. Todas as referências de tempo no Edital, no aviso e durante a sessão pública observarão o horário de Brasília – DF.

22.4. No julgamento das propostas e da habilitação, o agente de contratações poderá sanar erros ou falhas que não alterem a substância das propostas, dos documentos e sua validade jurídica, mediante despacho fundamentado, registrado em ata e acessível a todos, atribuindo-lhes validade e eficácia para fins de habilitação e classificação.

22.5. A homologação do resultado desta licitação não implicará direito à contratação.

22.6. As normas disciplinadoras da licitação serão sempre interpretadas em favor da ampliação da disputa entre os interessados, desde que não comprometam o interesse da Administração, o princípio da isonomia, a finalidade e a segurança da contratação.

22.7. Os licitantes assumem todos os custos de preparação e apresentação de suas propostas e a Administração não será, em nenhum caso, responsável por esses custos, independentemente da condução ou do resultado do processo licitatório.

22.8. Na contagem dos prazos estabelecidos neste Edital e seus Anexos, excluir-se-á o dia do início e incluir-se-á o do vencimento. Só se iniciam e vencem os prazos em dias de expediente na Administração.





PREFEITURA DO MUNICÍPIO DE CAJATI

Estado de São Paulo

www.cajati.sp.gov.br - compras@cajati.sp.gov.br

Divisão de Licitações e Contratos

(13) 3854-8700

compras@cajati.sp.gov.br



22.9. O desatendimento de exigências formais não essenciais não importará o afastamento do licitante, desde que seja possível o aproveitamento do ato, observados os princípios da isonomia e do interesse público.

22.10. Em caso de divergência entre disposições deste Edital e de seus anexos ou demais peças que compõem o processo, prevalecerá as deste Edital.

22.11. O Edital está disponibilizado, na íntegra, no endereço eletrônico WWW.BLL.ORG.BR e WWW.CAJATI.SP.GOV.BR link Concorrências, e ainda no Portal Nacional de Contratações Públicas (PNCP).

22.12. Poderão as empresas interessadas na participação desta licitação efetuar visita técnica, comprovando que o mesmo visitou o(s) local(is) do(s) serviço(s), não sendo esta condição habilitatória para as empresas, sendo facultativa e de interesse dos próprios licitantes;

22.13. Em caso de interesse em realizar a visita técnica, o responsável da empresa deverá comparecer entre os dias 12 de julho de 2024 à 26 de julho de 2024, das 08:00 horas às 11:00 horas, na Secretaria Municipal de Obras e Mobilidade Urbana da Prefeitura Municipal de Cajati, na Praça do Paço Municipal – Centro – Cajati – SP, mediante agendamento com a Secretaria Municipal de Obras e Mobilidade Urbana, através do Telefone (13) 3854-8700. Para a visita técnica, o responsável deverá apresentar-se munido de comprovação de fazer parte do quadro de funcionários da empresa, para, junto com a equipe técnica da Prefeitura Municipal de Cajati, proceder a visita. Deverá anexar o Atestado de Visita Técnica devidamente preenchido conforme Anexo XV do edital ou declaração de que optou em não realizar a Visita Técnica conforme modelo no mesmo Anexo XV do edital.

Integram este Edital, para todos os fins e efeitos, os seguintes anexos:

ANEXO I - Termo de Referência;

ANEXO II – Exigências para Habilitação;

ANEXO III – Modelo de proposta;

ANEXO IV – Termo de Adesão – BLL

ANEXO V – Custo pela utilização do sistema;

ANEXO VI – Declaração Inidoneidade

ANEXO VII – Declaração de Fato Impeditivo

ANEXO VIII – Declaração que não emprega menor e de que não possui empregados executando trabalho degradante ou forçado, observando o disposto nos incisos III e IV do art. 1º e no inciso III do art. 5º da Constituição Federal e de que não foi condenada judicialmente, com trânsito em julgado, por exploração de trabalho infantil, por submissão de trabalhadores a condições análogas às de escravo ou por contratação de adolescentes nos casos vedados pela legislação trabalhista;

ANEXO IX – Declaração ME/ EPP

ANEXO X – Declaração Responsabilidade

ANEXO XI – Declaração de ausência de parentesco e vínculo





PREFEITURA DO MUNICÍPIO DE CAJATI

Estado de São Paulo

www.cajati.sp.gov.br - compras@cajati.sp.gov.br

Divisão de Licitações e Contratos

(13) 3854-8700

compras@cajati.sp.gov.br



ANEXO XII - Declaração de que cumpre as exigências de reserva de cargos para pessoa com deficiência e para reabilitado da Previdência Social, previstas em lei e em outras normas específicas;

ANEXO XIII – Minuta do Contrato

ANEXO XIV – Termo de Ciência e de Notificação

ANEXO XV - Comprovação de visita técnica devidamente preenchida conforme (Anexo 15 do edital) ou Declaração para empresas que optarem em não realizar a Visita Técnica conforme modelo do (Anexo 15 do edital), em papel timbrado e subscrita por representante legal que possui plena ciência das características gerais dos serviços a ser em executadas e dos projetos referentes a Licitação, de forma a não poder alegar posterior desconhecimento do objeto a ser contratado.

Cajati/ SP, 11 de julho de 2024.

ROSEMEIRE VIEIRA DOSSANTOS
Departamento de Suprimentos

GABRIEL ORBELI FRANÇA
Secretaria Municipal de Administração e
Gestão de Pessoas

RONALDO DE OLIVEIRA PINTO
Prefeito Municipal em Exercício





PREFEITURA DO MUNICÍPIO DE CAJATI

Estado de São Paulo

www.cajati.sp.gov.br - compras@cajati.sp.gov.br

Divisão de Licitações e Contratos

(13) 3854-8700

compras@cajati.sp.gov.br

ANEXO 01



TERMO DE REFERÊNCIA

OBJETO / JUSTIFICATIVA:

Contratação de empresa especializada para a reforma e ampliação da EMEI Pedacinho do Céu, situada na Av. Claudino Novaes, s/ nº - Cajati/ SP.

Em caso de divergência existente entre as especificações dos itens que compõem o objeto descrito no site da BLL e as especificações constantes deste Termo, prevalecerão as últimas.

CONCORRÊNCIA Nº 010/ 2024

ITEM	DESCRIÇÃO	UNIDADE	PRAZO CONCLUSÃO	VALOR TOTAL
1	Contratação de empresa especializada para a reforma e ampliação da EMEI Pedacinho do Céu, situada na Av. Claudino Novaes, s/ nº - Cajati/ SP	OBRA	150 (CENTO E CINQUENTA DIAS)	R\$ 881.544,40

a) PAGAMENTO

a.1) O pagamento será efetuado mediante crédito em conta-corrente da contratada, por ordem bancária, 30 (trinta) dias após o fornecimento e emissão da Nota fiscal, devidamente atestada pela CONTRATANTE.

a.2) As notas fiscais faturas que apresentar em incorreções serão devolvidas à Contratada e seu vencimento ocorrerá 30 (trinta) dias após a data de sua apresentação válida.

a.3) O pagamento será feito mediante crédito em conta-corrente em nome da contratada em banco por ela indicado.

a.4) As despesas para atender a esta licitação estão programadas em dotação orçamentária própria, prevista no orçamento para o exercício de 2024, na classificação abaixo:

Gestão/ Unidade: Secretaria Municipal de Educação

Fonte: Divisão de Infraestrutura

Elemento de Despesa: Ampliação da EMEI Pedacinho do Céu - 12.365.0017.1019

4.4.90.51 – Obras e Instalações

Fichas de Despesa: 825.

b) LOCAL DE EXECUÇÃO E PRAZO

b.1) A obra deverá ser efetuada de acordo com a ordem de início emitida pela Secretaria de Obras e Mobilidade Urbana, de acordo com o cronograma, por período de 150 (cento e cinquenta) dias, dentro do prazo previsto no edital. O local da obra é o definido no objeto da licitação, na Rua Claudino Novaes, s/ nº - Bairro Inhunguvira – Cajati - SP.





PREFEITURA DO MUNICÍPIO DE CAJATI

Estado de São Paulo

www.cajati.sp.gov.br - compras@cajati.sp.gov.br

Divisão de Licitações e Contratos

(13) 3854-8700

compras@cajati.sp.gov.br



PREFEITURA DO MUNICÍPIO DE CAJATI

- ESTADO DE SÃO PAULO -

SECRETARIA MUNICIPAL DE EDUCAÇÃO



DOCUMENTO DE FORMALIZAÇÃO DE DEMANDA – DFD Nº 026/2024 – DAAF

TIPO DA DEMANDA:

- Serviços e fornecimentos contínuos (art. 6, inc. XV)
- Serviços contínuos com regime de dedicação exclusiva de mão de obra (art. 6º, inc. XVI)
- Serviços não contínuos ou contratados por escopo (art. 6º, inc. XVII)
- Serviços técnicos especializados de natureza predominantemente intelectual (Art. 6º, inc. XVIII)
- Serviço de obra e/ou engenharia
- Aquisição de material de consumo
- Aquisição de bens e/ou materiais permanentes
- Locações
- Outro:

I – DESCRIÇÃO SUCINTA DA DEMANDA

Contratação de empresa especializada para conclusão da reforma predial da Unidade Escolar Pedacinho do Céu.

II – JUSTIFICATIVA DA NECESSIDADE DE CONTRATAÇÃO

Informamos que há necessidade imperativa de proceder com a contratação de uma nova empresa para a conclusão da obra na Escola Municipal de Educação Infantil (E.ME.I.) Pedacinho do Céu. Tal decisão se fundamenta na circunstância decorrente da incapacidade da primeira empresa contratada em concluir satisfatoriamente o empreendimento, resultando na abertura de um processo administrativo no qual a mencionada empresa foi penalizada.

Diante desse cenário, foi requerido um laudo técnico para elucidar precisamente em que estágio a empresa interrompeu os trabalhos. Com base nessas informações, torna-se imprescindível a realização de um novo processo licitatório para a seleção e contratação de uma empresa apta a finalizar a construção em questão.

Ressaltamos a importância de que todos os procedimentos legais e normativos sejam rigorosamente seguidos durante o processo de licitação, garantindo a transparência e a lisura em todas as etapas. Ademais, solicitamos o empenho e a celeridade necessários para que a conclusão da obra seja realizada no menor tempo possível, visando atender às necessidades da comunidade escolar e garantir a qualidade do ambiente educacional, reforma esta que crucial para fortalecer não apenas a estrutura física da instituição, mas também sua importância pedagógica, evitando interrupções nas atividades educacionais, proporcionando um ambiente estável e seguro para o desenvolvimento das crianças. Um espaço bem estruturado pode oferecer oportunidades para diferentes metodologias de ensino.

III – QUANTIDADE A SER CONTRATADA (CONSIDERAR A EXPECTATIVA DE CONSUMO ANUAL)

A quantidade a ser contratada não pode ser precisamente determinada devido à natureza específica do serviço, que envolve a prestação de serviços especializados para a reforma predial.

IV – VALOR ESTIMADO ANUAL DA CONTRATAÇÃO OU PRORROGAÇÃO CONTRATUAL

Estimativa de 500.000,00 (Quinhentos mil reais)

V – INDICAÇÃO DA DATA PRETENDIDA PARA A CONCLUSÃO DA CONTRATAÇÃO

Junho de 2024

VI – GRAU DE PRIORIDADE DA CONTRATAÇÃO OU PRORROGAÇÃO CONTRATUAL

Alta

VII – IDENTIFICAÇÃO DA UNIDADE REQUISITANTE E DO RESPONSÁVEL

Unidade requisitante/demandante: Divisão de Infraestrutura (SEDUC)

Responsável pela demanda: Edivan Lima de Mattos

Secretaria demandante: Secretaria Municipal de Educação

E-mail: assessoriaeducacao@cajati.sp.gov.br

Telefone: 13 3854-8601

Rua Roma, nº 406, Vila Antunes – CEP 11.950-000 – Cajati, SP
E-mail: educacao@cajati.sp.gov.br – Telefone: (13) 3854-4803/3854-8600

Página 1 de 1

Assinado por 1 pessoa: EDIVAN LIMA DE MATTOS
Para verificar a validade das assinaturas, acesse <https://cajati.1doc.com.br/verificacao/092-2A17-983F-D388> e informe o código 1092-2A17-983F-D388





PREFEITURA DO MUNICÍPIO DE CAJATI

Estado de São Paulo

www.cajati.sp.gov.br - compras@cajati.sp.gov.br

Divisão de Licitações e Contratos

(13) 3854-8700

compras@cajati.sp.gov.br



VERIFICAÇÃO DAS
ASSINATURAS



Código para verificação: 1092-2A17-983F-D388

Este documento foi assinado digitalmente pelos seguintes signatários nas datas indicadas:

- ✓ EDIVAN LIMA DE MATTOS (CPF 441.XXX.XXX-24) em 17/04/2024 13:25:11 (GMT-03:00)
Papel: Assinante
Emitido por: Sub-Autoridade Certificadora 1Doc (Assinatura 1Doc)

Para verificar a validade das assinaturas, acesse a Central de Verificação por meio do link:

<https://cajati.1doc.com.br/verificacao/1092-2A17-983F-D388>





PREFEITURA DO MUNICÍPIO DE CAJATI

Estado de São Paulo

www.cajati.sp.gov.br - compras@cajati.sp.gov.br

Divisão de Licitações e Contratos

(13) 3854-8700

compras@cajati.sp.gov.br



PREFEITURA DO MUNICÍPIO DE CAJATI

- ESTADO DE SÃO PAULO -

SECRETARIA MUNICIPAL DE EDUCAÇÃO



Ofício 930/2022 | Recusado | Anulado

Código externo: 783.516.548.100.443.536

CONTRATO 180-22

Prezados:

Encaminho o Contrato, bem como o TCN - Termo de Ciência e Notificação, tendo em vista a implementação do sistema Digital, para ASSINATURA SERÁ NECESSÁRIO ACESSAR O LINK "ASSINAR ONLINE".

Favor se atentar para a

CLÁUSULA DÉCIMA QUARTA - DA GARANTIA

A contratada terá até 05 (cinco) dias improrrogavelmente, da assinatura do Contrato para prestar garantia, no valor de R\$ 55.193.21 (cinquenta e cinco mil cento e noventa e três reais e vinte e um centavos), em quaisquer das modalidades previstas no artigo 56, da Lei Federal nº 8.666/93, equivalente a 5% (cinco por cento) do valor do Contrato.

1.4 A Empresa foi contratada para, no prazo de 180 dias, conforme contrato citado acima, realizar a reforma e ampliação da edificação. Ao final do prazo estipulado em contrato a contratada protocolou dois pedidos de prorrogação do prazo para execução da obra, somando assim o prazo total de 300 dias em obras, mas sem sucesso na conclusão da obra por parte da contratada. A Empresa foi notificada e multada por descumprimento contratual. Com isso foi acionada Perícia Judicial para constatação dos serviços executados.

Com isso, a EMEI Pedacinho do Céu, necessita de uma nova contratação para continuidade da reforma ali previstas e assim finalizar os serviços de reforma.

Essa Reforma e ampliação está paralisada a aproximadamente 210 dias desde o prazo final da última prorrogação que foi em 09/2023.

1.5. A contratação, portanto, se justifica ante a indiscutível essencialidade do objeto para manter o pleno acesso de aproximadamente 94 alunos entre a faixa etária de 3 a 5 anos, acrescido dos colaboradores, contribuindo com o ensino de qualidade.

2. REQUISITOS DA CONTRATAÇÃO

Rua Teodoro Ferreira Machado, s/n - Centro - CEP 11.950-000 - Cajati, SP E-mail: saude@cajati.sp.gov.br - Telefone: (13) 3854-8500

Página 2 de 17

Assinado por 2 pessoas: DOUGLAS PELEGRI DE OLIVEIRA e EDIVAN LIMA DE MATTOS
Para verificar a validade das assinaturas, acesse <https://cajati.1doc.com.br/verificacao/7C40-4546-38D8-2FA1> e informe o código 7C40-4546-38D8-2FA1





PREFEITURA DO MUNICÍPIO DE CAJATI

Estado de São Paulo

www.cajati.sp.gov.br - compras@cajati.sp.gov.br

Divisão de Licitações e Contratos

(13) 3854-8700

compras@cajati.sp.gov.br



PREFEITURA DO MUNICÍPIO DE CAJATI

- ESTADO DE SÃO PAULO -

SECRETARIA MUNICIPAL DE EDUCAÇÃO



"Fundamentação: Descrição dos requisitos necessários e suficientes à escolha da solução. (Inciso III do § 1º do art. 18 da Lei 14.133/2021 e Art. 7º, inciso II da IN 40/2020)."

Os serviços serão prestados por empresa especializada no ramo, devidamente regulamentada e autorizada pelos órgãos competentes, em conformidade com a legislação vigente e padrões de sustentabilidade exigidos nesse instrumento e no futuro termo de referência.

A Concorrência terá por fundamento legal o regramento disposto no art.2º, inciso VI da Lei n.º 14.133/2021.

Para a presente contratação será elaborado Projeto Executivo com os elementos necessários e suficientes, com nível de precisão adequado para definir e dimensionar a obra, que assegure a viabilidade técnica e o adequado tratamento do impacto ambiental do empreendimento, de modo a possibilitar a avaliação do custo da obra e a definição dos métodos e do prazo de execução.

2.1. Requisitos técnicos para contratação

- a) Definição do local de execução dos serviços, a saber: endereço indicado no Objeto deste documento;
- b) Definição dos serviços a serem executados, dos materiais a serem aplicados e/ou substituídos, de acordo com as determinações dos projetos, dos memoriais descritivos e das especificações técnicas, a serem atendidas pela Contratada;
- c) Definição da metodologia executiva a ser adotada, de acordo com as normas técnicas vigentes e recomendações dos fabricantes;
- d) Definição do orçamento e do prazo de execução da obra, com detalhamento de marcos intermediários e finais das etapas, definidos no cronograma físico-financeiro da obra;
- e) Empresa de engenharia/arquitetura para execução da obra, conforme quantitativos previstos nos projetos;
- f) Certidão de registro/quitação da contratada junto ao CREA/CAU, da qual deverá constar os nomes dos profissionais que poderão atuar como responsáveis técnicos pelos serviços a serem executados, conforme disciplina a Resolução 425/98 do CONFEA, artigo 4º, parágrafo único;
- g) Comprovação de aptidão técnica, consistente na apresentação de uma ou mais certidões de acervo técnico expedidas pelo CREA/CAU, em nome

Rua Teodoro Ferreira Machado, s/n - Centro - CEP 11.950-000 - Cajati, SP E-mail: saude@cajati.sp.gov.br - Telefone: (13) 3854-8500

Página 3 de 17

Assinado por 2 pessoas: DOUGLAS PELEGRI DE OLIVEIRA e EDIVAN LIMA DE MATTOS
Para verificar a validade das assinaturas, acesse <https://cajati.1doc.com.br/verificacao/7C40-4546-38D8-2FA1> e informe o código 7C40-4546-38D8-2FA1





PREFEITURA DO MUNICÍPIO DE CAJATI

Estado de São Paulo

www.cajati.sp.gov.br - compras@cajati.sp.gov.br

Divisão de Licitações e Contratos

(13) 3854-8700

compras@cajati.sp.gov.br



PREFEITURA DO MUNICÍPIO DE CAJATI

- ESTADO DE SÃO PAULO -

SECRETARIA MUNICIPAL DE EDUCAÇÃO



dos profissionais que exercerão a função de responsáveis técnicos, comprovando a execução de obra ou serviço com características similares ao objeto a ser contratado, mediante apresentação de Atestado de Capacidade Técnico profissional;

h) Apresentação, por parte da contratada, de Atestado de Capacidade Técnico operacional, comprovando a realização de obras ou serviços com características similares ao objeto a ser contratado. A comprovação do atestado de capacidade técnico operacional será mediante apresentação de Atestados emitidos por pessoa jurídica de direito público ou privado devidamente registrada no CREA ou CAU;

i) Definição de cláusulas e condições para a execução dos serviços que possibilitem à contratada efetivar o planejamento para a execução dos serviços em conformidade com a logística e infraestrutura existentes no mercado, e, dessa forma, possibilitar a obtenção de preços mais competitivos para a contratação;

j) Cumprimento, por parte da contratada, de Plano de Gerenciamento de Resíduos, garantindo o correto descarte dos resíduos segundo sua classe.

2.2. Requisitos de sustentabilidade

Os serviços prestados pela empresa contratada deverão fundamentar-se no uso racional de recursos e equipamentos, de forma a evitar e prevenir o desperdício de insumos e material consumidos, bem como a geração de resíduos, além do desperdício de água e consumo excessivo de energia. Sempre que possível fazer uso de energia renovável.

A contratada deverá ter pleno conhecimento e se responsabilizar pelo trabalho seguro das pessoas envolvidas no manuseio de ferramentas, equipamentos e produtos inflamáveis, conforme legislação em vigor do Ministério do Trabalho. Esta também se responsabilizará por ações e/ou omissões sobre os resíduos e rejeitos sólidos, líquidos e derivados, nos locais da obra, removendo e promovendo a devida destinação.

2.3. Requisitos normativos que disciplinam os serviços a serem contratados

a) Lei nº 14.133, de 1º de abril de 2021, Lei de Licitações e Contratos Administrativos;

Rua Teodoro Ferreira Machado, s/n - Centro - CEP 11.950-000 - Cajati, SP E-mail: saude@cajati.sp.gov.br - Telefone: (13) 3854-8500

Página 4 de 17

Assinado por 2 pessoas: DOUGLAS PELEGRI DE OLIVEIRA e EDIVAN LIMA DE MATTOS
Para verificar a validade das assinaturas, acesse <https://cajati.1doc.com.br/verificacao/7C40-4546-38D8-2FA1> e informe o código 7C40-4546-38D8-2FA1





PREFEITURA DO MUNICÍPIO DE CAJATI

Estado de São Paulo

www.cajati.sp.gov.br - compras@cajati.sp.gov.br

Divisão de Licitações e Contratos

(13) 3854-8700

compras@cajati.sp.gov.br



PREFEITURA DO MUNICÍPIO DE CAJATI

- ESTADO DE SÃO PAULO -

SECRETARIA MUNICIPAL DE EDUCAÇÃO



b) Normas da ABNT e das legislações pertinentes para execução de todos os serviços aplicáveis na execução da obra, inclusive no que tange a qualidade dos materiais;

c) Lei nº 5.194, de 24 de dezembro 1966, que regula o exercício das profissões de Engenharia e dá outras providências;

d) Lei nº 12.378/2010 regula o exercício da Arquitetura e cria o Conselho de Arquitetura e Urbanismo do Brasil (CAU/BR) e das Unidades da Federação (CAU/UF);

e) Lei nº 6.496, de 07 de dezembro de 1977, que institui a "Anotação de Responsabilidade Técnica" na prestação de serviços de Engenharia, autoriza a criação, pelo Conselho Federal de Engenharia, Arquitetura e Agronomia – CONFEA, de uma mútua de assistência profissional, e dá outras providências;

f) Resolução CONAMA nº 307, de 05 de julho de 2002, que estabelece diretrizes, critérios e procedimentos para a gestão dos resíduos da construção civil.

3. LEVANTAMENTO DE MERCADO

"Fundamentação: Levantamento de mercado, que consiste na prospecção e análise das alternativas possíveis, e justificativo técnico e econômica da escolha do tipo de solução a contratar. (Inclso V do § 1º do art. 18 da Lei 14.133/2021 e Art. 7º, inciso III da IN 40/2020)."

A metodologia construtiva se refere a reforma da edificação. A proposta construtiva busca atender a demanda de atendimento sem prejuízo das boas práticas construtivas, sendo que as manutenções deverão ser executadas por empresas especializadas.

Entendemos que, quanto a esta técnica construtiva ou outra que vier a surgir se torne mais difundida e de fácil acesso, o município poderia avaliar a possibilidade de incorporar novas tecnologias nos processos construtivos que vier a executar.

A título de informação, identificamos que nosso município de Cajati-SP, já contratou obras semelhantes em 2024, conforme abaixo informado:

CONCORRÊNCIA Nº 002/2024 - PROCESSO ADMINISTRATIVO ELETRÔNICO Nº 184/2024

CONCORRÊNCIA Nº 004/2024 - PROCESSO ADMINISTRATIVO ELETRÔNICO Nº 217/2024.

Rua Teodoro Ferreira Machado, s/n - Centro - CEP 11.950-000 - Cajati, SP E-mail: saude@cajati.sp.gov.br - Telefone: (13) 3854-8500

Página 5 de 17

Assinado por 2 pessoas: DOUGLAS PELEGRI DE OLIVEIRA e EDIVAN LIMA DE MATTOS
Para verificar a validade das assinaturas, acesse <https://cajati.1doc.com.br/verificacao/7C40-4546-38D8-2FA1> e informe o código 7C40-4546-38D8-2FA1





PREFEITURA DO MUNICÍPIO DE CAJATI

Estado de São Paulo

www.cajati.sp.gov.br - compras@cajati.sp.gov.br

Divisão de Licitações e Contratos

(13) 3854-8700

compras@cajati.sp.gov.br



PREFEITURA DO MUNICÍPIO DE CAJATI

- ESTADO DE SÃO PAULO -

SECRETARIA MUNICIPAL DE EDUCAÇÃO



Logo, o processo construtivo proposto, para a região, atende as necessidades da Educação, tem facilidade de contratação, portanto existe competição para execução de obras com essas características.

4. DESCRIÇÃO DA SOLUÇÃO COMO UM TODO

"Fundamentação: Descrição da solução como um todo, inclusive exigências relacionadas a manutenção e à assistência técnica, quando for o caso, acompanhada das justificativas técnica e econômica da escolha do tipo de solução. (Inciso VII do § 1º do art. 18 da Lei 14.133/2021 e Art. 7º, inciso IV da IN 40/2020)."

A necessidade de reforma do prédio existente na EMEI Pedacinho do Céu é evidente diante de diversos aspectos já mencionados. Em primeiro lugar, a estrutura predial já consta ampliada e falta a finalização da obra para sua utilização.

Assim, a reforma do prédio atual existente da EMEI Pedacinho do Céu se faz necessária para garantir um ambiente seguro e adequado e com acessibilidade para o atendimento da crescente demanda por serviços da Educação, permitindo a melhoria da qualidade dos serviços oferecidos à população com maior eficácia.

A edificação está estabelecida no bairro Inhunguivira, situada na Rua Claudino Novaes, s/n, no Município de Cajati. O terreno tem área de 943,92 m², com área construída aproximada de 450,00 m². Com a reforma desta unidade, a infraestrutura deverá proporcionar Instalações modernas, incluindo Salas de aulas confortáveis e amplas, Videoteca para ensinamento lúdico, Cozinha e Refeitório adequado, Despensa, Sanitários Masculino e Feminino, Lavanderia, Banheiros adaptados, Sala dos Professores com sanitário individual, Área destinada à alimentação da equipe, Pátio cobertura para abrigar as crianças e Corredores amplos.

A reforma da EMEI Pedacinho do Céu, deverá ter elementos que serão definidos em projeto básico e executivo prevendo, inicialmente os seguintes serviços:

- Serviços preliminares e
- Instalação de canteiro de obra;
- Execução de serviços de cobertura;
- Execução de serviços de instalações elétricas, hidráulicas, telefonia e dados;

Rua Teodoro Ferreira Machado, s/n - Centro - CEP 11.950-000 - Cajati, SP E-mail: saude@cajati.sp.gov.br - Telefone: (13) 3854-8500

Página 6 de 17

Assinado por 2 pessoas: DOUGLAS PELEGRI DE OLIVEIRA e EDIVAN LIMA DE MATTOS
Para verificar a validade das assinaturas, acesse <https://cajati.1doc.com.br/verificacao/7C40-4546-38D8-2FA1> e informe o código 7C40-4546-38D8-2FA1





PREFEITURA DO MUNICÍPIO DE CAJATI

Estado de São Paulo

www.cajati.sp.gov.br - compras@cajati.sp.gov.br

Divisão de Licitações e Contratos

(13) 3854-8700

compras@cajati.sp.gov.br



PREFEITURA DO MUNICÍPIO DE CAJATI

- ESTADO DE SÃO PAULO -

SECRETARIA MUNICIPAL DE EDUCAÇÃO



- Execução de serviços de acabamento;
- Fechamento em alvenaria;
- Obras Complementares;

As obras deverão ter o padrão de qualidade boa e apresentar a melhor prática executiva, com elementos que apresentem vantagens para a contratação e com a caracterização devidamente detalhada no Projeto executivo e Termo de Referência.

5. ESTIMATIVA DAS QUANTIDADES

"Fundamentação: Estimativa das quantidades a serem contratadas, acompanhada das memórias de cálculo e dos documentos que lhe dão suporte, considerando a interdependência com outras contratações, de modo a possibilitar economia de escala (Inciso IV do § 1º do art. 18 da Lei 14.133/2021 e Art. 7º, inciso V da IN 40/2020)."

A Unidade Escolar – EMEI Pedacinho do Céu deverá atender as necessidades das crianças matriculadas e deverá conter os seguintes ambientes:

- ✓ Sala de professores com sanitário individual;
- ✓ Banheiros masculinos e feminino e atendimento a PCD;
- ✓ Cozinha;
- ✓ Despensa
- ✓ Refeitório;
- ✓ Videoteca;
- ✓ Cozinha para os professores;
- ✓ Banheiros masculino e feminino amplo;
- ✓ Depósito de Materiais de Limpeza (DML);
- ✓ 3 salas de aula;
- ✓ 1 banheiro para funcionários;
- ✓ Pátio Coberto;

Rua Teodoro Ferreira Machado, s/n – Centro – CEP 11.950-000 – Cajati, SP E-mail: saude@cajati.sp.gov.br – Telefone: (13) 3854-8500

Página 7 de 17

Assinado por 2 pessoas: DOUGLAS PELEGRI DE OLIVEIRA e EDIVAN LIMA DE MATTOS
Para verificar a validade das assinaturas, acesse <https://cajati.1doc.com.br/verificacao/7C40-4546-38D8-2FA1> e informe o código 7C40-4546-38D8-2FA1





PREFEITURA DO MUNICÍPIO DE CAJATI

Estado de São Paulo

www.cajati.sp.gov.br - compras@cajati.sp.gov.br

Divisão de Licitações e Contratos

(13) 3854-8700

compras@cajati.sp.gov.br



PREFEITURA DO MUNICÍPIO DE CAJATI

- ESTADO DE SÃO PAULO -

SECRETARIA MUNICIPAL DE EDUCAÇÃO



A estimativa é que a edificação possua, aproximadamente, 450,00 metros quadrados de área construída em terreno de 943,92 m² localizado na Rua Claudino Novaes, s/n, Bairro Inhunguivira.

6. ESTIMATIVA DO PREÇO DA CONTRATAÇÃO

"Fundamentação: Estimativa do valor de contratação, acompanhada dos preços unitários referenciais, das memórias de cálculo e dos documentos que lhe dão suporte, que poderão constar de anexo classificado, se a administração optar por preservar o seu sigilo até a conclusão da licitação. (Inciso VI do § 1º do art. 18 da Lei 14.133/2021 e Art. 7º, inciso VI da IN 40/2020)."

Para estimar o preço da contratação, foi analisado o valor do CUB (custo unitário básico) de acordo com o SINDUSCON-SP (Sindicato da Indústria da Construção Civil do Estado de São Paulo).

O Custo Unitário Básico (CUB) é o índice oficial que reflete a variação dos custos das construtoras, de uso obrigatório nos registros de incorporação dos empreendimentos imobiliários e um importante termômetro na variação dos custos de mão de obra e serviços.

"O CUB global da indústria da construção do Estado de São Paulo é calculado pelo SindusCon-SP e a FGV (Fundação Getúlio Vargas)."

Segundo o último boletim publicado pelo SINDUSCON-SP, no mês de abril de 2024, o custo médio do metro quadrado de construção no Estado de São Paulo foi de R\$ 2.355,17m² (R-1).

Para o cálculo do CUB, com base na NBR 12.721/2006, fica determinado que não devem entrar nesse cálculo: fundações, submuramentos, paredes-diafragma, tirantes, rebaixamento de lençol freático, elevadores, equipamentos e instalações, como fogões, aquecedores, bombas de recalque, incineração, ar-condicionado, calefação, ventilação e exaustão, projetos arquitetônicos, estruturais, de instalação e especiais, remuneração do construtor e do incorporador, entre outros.

Portanto, com base nestas informações, podemos chegar nos seguintes valores:

Valor da obra = (CUB x área a construir) x (1+BDI).

V.obra= (R\$ 2.355,17 x 450,00) x (1+25%)

"Observação, BDI adotado de 25% para construção de edificação atendendo a Súmula do TCU 2622/2013."

V.obra estimado= R\$ 1.324.783,12

Rua Teodoro Ferreira Machado, s/n - Centro - CEP 11.950-000 - Cajati, SP E-mail: saude@cajati.sp.gov.br - Telefone: (13) 3854-8500

Página 8 de 17

Assinado por 2 pessoas: DOUGLAS PELEGRI DE OLIVEIRA e EDIVAN LIMA DE MATTOS
Para verificar a validade das assinaturas, acesse <https://cajati.1doc.com.br/verificacao/7C40-4546-38D8-2FA1> e informe o código 7C40-4546-38D8-2FA1





PREFEITURA DO MUNICÍPIO DE CAJATI

Estado de São Paulo

www.cajati.sp.gov.br - compras@cajati.sp.gov.br

Divisão de Licitações e Contratos

(13) 3854-8700

compras@cajati.sp.gov.br



PREFEITURA DO MUNICÍPIO DE CAJATI

- ESTADO DE SÃO PAULO -

SECRETARIA MUNICIPAL DE EDUCAÇÃO



De acordo com algumas publicações, como pode ser observado no site <https://www.uol.com.br/universa/listas/quai-percentual-medio-do-orcamento-corresponde-a-cada-etapa-da-obra.htm>, os percentuais de custos da edificação ficam assim dispostos:

Serviços preliminares: até 3%

Fundações: de 3% a 7%

Estrutura: de 12% a 20%

Fechamentos: de 10% a 19%

Cobertura: de 3% a 5%

Instalações elétricas: 8%, em média

Instalações hidráulicas: de 9% a 12%

Acabamentos internos e externos: de 20% a 38%

Limpeza, retoques e arremates: de 1% a 2%

Portanto, para se ter uma base dos custos dos serviços que serão executados, devemos adotar índices acima para cada atividade, conforme demonstrado abaixo:

- Serviços preliminares, adotamos 2%, devido serviços iniciais, logo o custo estimado será no valor de: R\$ 1.324.783,12 x 2% = R\$ 26.495,66.
- Fechamentos: adotamos 10% para este item, para fechamento em alvenaria abaixo, tendo custo estimado em: R\$ 1.324.783,12 x 10% = R\$ 132.478,31.

Rua Teodoro Ferreira Machado, s/n - Centro - CEP 11.950-000 - Cajati, SP E-mail: saude@cajati.sp.gov.br - Telefone: (13) 3854-8500

Página 9 de 17

Assinado por 2 pessoas: DOUGLAS PELEGRI DE OLIVEIRA e EDIVAN LIMA DE MATTOS
Para verificar a validade das assinaturas, acesse <https://cajati.1doc.com.br/verificacao/7C40-4546-38D8-2FA1> e informe o código 7C40-4546-38D8-2FA1





PREFEITURA DO MUNICÍPIO DE CAJATI

Estado de São Paulo

www.cajati.sp.gov.br - compras@cajati.sp.gov.br

Divisão de Licitações e Contratos

(13) 3854-8700

compras@cajati.sp.gov.br



PREFEITURA DO MUNICÍPIO DE CAJATI

- ESTADO DE SÃO PAULO -

SECRETARIA MUNICIPAL DE EDUCAÇÃO



- Cobertura: adotamos 3%, pois deverá ser instalada estrutura e cobertura de acesso a edificação com calhas em toda a cobertura da edificação, com custo estimado de: R\$ 1.324.783,12 x 3%= R\$ 39.743,49.
- Instalações Elétricas: adotado o percentual de 8%, para rede elétrica em toda edificação, logo o custo estimado será de: R\$ 1.324.783,12 x 8%= R\$ 105.982,64.
- Acabamentos internos e externos: a reforma abrangerá toda a edificação, levando em conta, aplicação de esquadrias, cerâmica e pintura, então, foi adotado 23%, logo a estimativa de custo é de: R\$1.324.783,12 x 23%= R\$ 304.700,11.
- Limpeza, retoques e arremates: estimamos 1% para arremates e limpeza final da obra, portanto o custo estimado ficou em: R\$ 1.324.783,12 x 1% = R\$ 13.247,83.

Diante dos levantamentos que foram estimados, chegamos ao seguinte valor:

Serviços preliminares:	R\$ 26.495,66
Fechamentos:	R\$ 132.478,31
Cobertura:	R\$ 39.743,49
Instalações Elétricas:	R\$ 105.982,64
Acabamentos Internos e externos:	R\$ 304.700,11
Limpeza, retoques e arremates:	R\$ 13.247,83

Total estimado para a reforma: R\$ 622.648,04, como trata-se de um valor estimado, pode-se ter uma variação para mais ou para menos de até 10%, portanto, dentro dos parâmetros adotados, o valor estimado máximo da construção será de:

R\$ 684.912,84 (Quinhentos e noventa e sete mil, quatrocentos e setenta e sete reais e treze centavos)

Rua Teodoro Ferreira Machado, s/n - Centro - CEP 11.950-000 - Cajati, SP E-mail: saude@cajati.sp.gov.br - Telefone: (13) 3854-8500

Página 10 de 17

Assinado por 2 pessoas: DOUGLAS PELEGRI DE OLIVEIRA e EDIVAN LIMA DE MATTOS
Para verificar a validade das assinaturas, acesse <https://cajati.1doc.com.br/verificacao/7C40-4546-38D8-2FA1> e informe o código 7C40-4546-38D8-2FA1





PREFEITURA DO MUNICÍPIO DE CAJATI

Estado de São Paulo

www.cajati.sp.gov.br - compras@cajati.sp.gov.br

Divisão de Licitações e Contratos

(13) 3854-8700

compras@cajati.sp.gov.br



PREFEITURA DO MUNICÍPIO DE CAJATI

- ESTADO DE SÃO PAULO -

SECRETARIA MUNICIPAL DE EDUCAÇÃO



O valor estimado deverá ser melhor detalhado com orçamento quantitativo, apresentados em planilha orçamentária que serão elaborados por equipe técnica devidamente capacitada, que resultará no orçamento completo da obra a ser executada, inclusive com valor final de referência da contratação, que deverá compor a documentação do Projeto Básico, Projeto Executivo e Termo de Referência.

7. JUSTIFICATIVA PARA PARCELAMENTO

"Fundamentação: Justificativa para o parcelamento ou não da solução, se aplicável. (Inciso VIII do § 1º do art. 18 da Lei 14.133/2021 e Art. 7º, inciso VII da IN 40/2020)."

Por se tratar de um único lote/serviço, o parcelamento do objeto não se aplica.

O estudo técnico foi desenvolvido para que possamos obter uma solução seguindo todos os critérios exigidos por lei, para que haja seleção de empresa da área da construção civil, especializada em obra equivalente ao objeto deste pedido, e que tenha capacidade e competência capaz de atender as necessidades.

Cabe destacar que executar serviços de forma individual, caso uma contratada não consiga concluir a obra, o objeto por si só ficará inútil, como por exemplo, executar a cobertura em separado, caso a contratada não execute o objeto, terá comprometido a execução de toda a obra.

Portanto recomendamos que a contratação ocorra de forma única, sem fracionamento.

8. CONTRATAÇÕES CORRELATAS/INTERDEPENDENTES

"Fundamentação: Contratações correlatas e/ou interdependentes. (Inciso XI do § 1º do art. 18 da Lei 14.133/2021 e Art. 7º, inciso VIII da IN 40/2020)."

Inicialmente, não existem em andamento contratações correlatas ou interdependentes que venham a interferir ou merecer maiores cuidados no planejamento da futura contratação.

9. ALINHAMENTO COM O PLANO ANUAL DE CONTRATAÇÕES (PAC)

"Fundamentação: Demonstração do alinhamento entre a contratação e o planejamento do órgão ou entidade, identificando a previsão no Plano Anual de Contratações ou, se for o caso,

Rua Teodoro Ferreira Machado, s/n - Centro - CEP 11.950-000 - Cajati, SP E-mail: saude@cajati.sp.gov.br - Telefone: (13) 3854-8500

Página 11 de 17

Assinado por 2 pessoas: DOUGLAS PELEGRI DE OLIVEIRA e EDIVAN LIMA DE MATTOS
Para verificar a validade das assinaturas, acesse <https://cajati.1doc.com.br/verificacao/7C40-4546-38D8-2FA1> e informe o código 7C40-4546-38D8-2FA1





PREFEITURA DO MUNICÍPIO DE CAJATI

Estado de São Paulo

www.cajati.sp.gov.br - compras@cajati.sp.gov.br

Divisão de Licitações e Contratos

(13) 3854-8700

compras@cajati.sp.gov.br



PREFEITURA DO MUNICÍPIO DE CAJATI

- ESTADO DE SÃO PAULO -

SECRETARIA MUNICIPAL DE EDUCAÇÃO



Justificando a ausência de previsão. (Inciso II do § 1º do art. 18 da Lei 14.133/2021 e Art. 7º, inciso IX da IN 40/2020). "

Conforme Memorando 9.662/2024, a Secretaria Municipal de Educação informa que disponibilizou recursos financeiros, através de recursos Próprios para a realização da reforma ou solução em questão neste exercício de 2024.

10. DEMONSTRAÇÃO DOS RESULTADOS PRETENDIDOS

"Fundamentação: Demonstrativo dos resultados pretendidos em termos de economicidade e de melhor aproveitamento dos recursos humanos, materiais e financeiros disponíveis. (Inciso IX do § 1º do art. 18 da Lei 14.133/2021 e Art. 7º, inciso X da IN 40/2020). "

A contratação demandada na presente Licitação implicará na resolução de problemas estruturais, elétricos, hidráulicos, garantia de regularidade na unidade escolar, conforto aos alunos ali atendidos, além de todas as problemáticas elencadas nas descrições das necessidades, garantindo um atendimento mais eficaz com as novas salas de aula que serão finalizadas, cozinha ampla, refeitório adequado, juntamente de uma Despensa, Sala de vídeo para ilustrações no aprendizado, depósito DML reservado, Sala dos Professores com banheiro individual, e amplo pátio coberto.

A empresa contratada deverá atender todos os requisitos estabelecidos no Edital de Licitação, Memorial Descritivo e Projeto executivo.

A contratação deve ter resultados positivos, com a melhor prática de execução dos serviços, de acordo com o Projeto Executivo, mantendo-se o padrão de qualidade, ou superior do que será definido em projeto.

11. PROVIDÊNCIAS PRÉVIAS AO CONTRATO

"Fundamentação: Providências a serem adotadas pela Administração previamente à celebração do contrato, inclusive quanto à capacitação de servidores ou de empregados para fiscalização e gestão contratual ou adequação do ambiente da organização. (Inciso X do § 1º do art. 18 da Lei 14.133/2021 e Art. 7º, inciso XI da IN 40/2020). "

Visando a correta execução do contrato, a administração deverá executar minimamente as seguintes ações antes de contratação:

- Definição do programa de necessidades, elencando as ações de projeto e obra a serem realizados;

Rua Teodoro Ferreira Machado, s/n - Centro - CEP 11.950-000 - Cajati, SP E-mail: saude@cajati.sp.gov.br - Telefone: (13) 3854-8500

Página 12 de 17

Assinado por 2 pessoas: DOUGLAS PELEGRI DE OLIVEIRA e EDIVAN LIMA DE MATTOS
Para verificar a validade das assinaturas, acesse <https://cajati.1doc.com.br/verificacao/7C40-4546-38D8-2FA1> e informe o código 7C40-4546-38D8-2FA1





PREFEITURA DO MUNICÍPIO DE CAJATI

Estado de São Paulo

www.cajati.sp.gov.br - compras@cajati.sp.gov.br

Divisão de Licitações e Contratos

(13) 3854-8700

compras@cajati.sp.gov.br



PREFEITURA DO MUNICÍPIO DE CAJATI

- ESTADO DE SÃO PAULO -

SECRETARIA MUNICIPAL DE EDUCAÇÃO



- Elaboração do Projeto Básico e executivo, contendo o conjunto de elementos necessários e suficientes, com nível de precisão adequado para definir e dimensionar a obra ou o serviço, ou o complexo de obras ou de serviços objeto da licitação, elaborado com base nas indicações dos estudos técnicos preliminares, que assegure a viabilidade técnica e o adequado tratamento do impacto ambiental do empreendimento e que possibilite a avaliação do custo da obra e a definição dos métodos e do prazo de execução;
- Como se trata de obra de engenharia, não é necessário a elaboração o Termo de Referência;
- Elaboração do Edital de Licitação;
- Entre outros.

Para o processamento da Concorrência Eletrônica e execução do contrato caberá a CONTRATANTE:

a) fornecer as informações técnicas, por meio do Projeto Básico e Executivo e seus anexos, acerca da execução do objeto.

b) quanto a realização do contrato, exigir o cumprimento de todas as obrigações assumidas pela CONTRATADA, de acordo com as cláusulas contratuais e nos termos da proposta apresentada.

c) Deverá a CONTRATANTE acompanhar e fiscalizar os serviços, por servidor ou comissão especialmente designada.

d) constatadas irregularidades deverão notificar a CONTRATADA por escrito acerca das eventuais ocorrências.

No processo licitatório deverá a licitante observar as regras estabelecidas pela Lei nº 14.133 de 2021 acerca da participação no procedimento, as diretrizes quanto a execução de obras e serviços de engenharia, bem como obedecer às normas correlatas relacionadas ao objeto da contratação, além de:

a) aquela que se consagrar vencedora deverá executar o contrato conforme as especificações contidas no Termo de Referência e seus anexos, assim como seguir os termos de sua proposta.

b) Comunicar ao Fiscal do contrato qualquer ocorrência irregular que se verifique no local dos serviços.

c) prestar esclarecimentos ou informação quando solicitado pela CONTRATANTE.

12. IMPACTOS AMBIENTAIS

"Fundamentação: Descrição de possíveis impactos ambientais e respectivas medidas mitigadoras, incluídos requisitos de baixo consumo de energia e de outros recursos, bem como logística reversa"

Rua Teodoro Ferreira Machado, s/n - Centro - CEP 11.950-000 - Cajati, SP E-mail: saude@cajati.sp.gov.br - Telefone: (13) 3854-8500

Página 13 de 17

Assinado por 2 pessoas: DOUGLAS PELEGRI DE OLIVEIRA e EDIVAN LIMA DE MATTOS
Para verificar a validade das assinaturas, acesse <https://cajati.1doc.com.br/verificacao/7C40-4546-38D8-2FA1> e informe o código 7C40-4546-38D8-2FA1





PREFEITURA DO MUNICÍPIO DE CAJATI

Estado de São Paulo

www.cajati.sp.gov.br - compras@cajati.sp.gov.br

Divisão de Licitações e Contratos

(13) 3854-8700

compras@cajati.sp.gov.br



PREFEITURA DO MUNICÍPIO DE CAJATI

- ESTADO DE SÃO PAULO -

SECRETARIA MUNICIPAL DE EDUCAÇÃO



*para desfazimento e reciclagem de bens e refugos, quando aplicável.
(Inciso XII do § 1º do art. 18 da Lei 14.133/2021 e Art. 7º, inciso XII da
IN 40/2020)."*

O art. 45 da Lei nº 14.133/21 estabelece que as obras e serviços de engenharia devem observar, de maneira especial, as normas relacionadas à disposição ambientalmente adequada dos resíduos sólidos originados pelas obras CONTRATADAS, bem como à mitigação por condicionantes e compensação ambiental. Além disso, devem priorizar o uso de produtos, equipamentos e serviços que comprovadamente contribuam para a redução do consumo de energia e recursos naturais. A avaliação de impacto de vizinhança, a proteção do patrimônio histórico, cultural, arqueológico e imaterial, incluindo a avaliação do impacto direto ou indireto causado pelas obras CONTRATADAS, também são considerações essenciais.

A Resolução CONAMA nº 307/2002, define resíduos da construção civil como aqueles provenientes de construções, reformas, reparos e demolições de obras de construção civil, e os resultantes da preparação e da escavação de terrenos.

Sob o aspecto normativo, a contratação proposta nesta Concorrência Eletrônica é classificada como obra de engenharia, resultando diretamente na geração de resíduos de construção civil. Diante disso, espera-se que a futura CONTRATADA adote medidas para reduzir a produção de resíduos, providenciando uma destinação apropriada para aqueles inevitavelmente gerados, com o objetivo de mitigar possíveis impactos ambientais.

Portanto, na execução da obra deverá a CONTRATANTE e a CONTRATADA a observância das normas de proteção ambiental, cabendo a primeira fiscalização quanto ao estrito cumprimento da legislação e a segunda o respeito às leis ambientais na consecução da obra.

13. MAPEAMENTO DE RISCOS

O mapeamento de riscos permite a identificação, avaliação e gerenciamento dos riscos que possam comprometer o sucesso da contratação e da gestão contratual. Para cada risco identificado, define-se: a probabilidade de ocorrência dos eventos, os possíveis danos potenciais, possíveis danos potenciais, possíveis ações preventivas e contingências, bem como a identificação de responsáveis por ação. Após a identificação e classificação, deve-se executar uma análise qualitativa e quantitativa dos riscos. A análise quantitativa dos riscos, consiste na classificação conforme a relação entre a probabilidade e o

Rua Teodoro Ferreira Machado, s/n - Centro - CEP 11.950-000 - Cajati, SP E-mail: saude@cajati.sp.gov.br - Telefone: (13) 3854-8500

Página 14 de 17

Assinado por 2 pessoas: DOUGLAS PELEGRI DE OLIVEIRA e EDIVAN LIMA DE MATTOS
Para verificar a validade das assinaturas, acesse <https://cajati.1doc.com.br/verificacao/7C40-4546-38D8-2FA1> e informe o código 7C40-4546-38D8-2FA1





PREFEITURA DO MUNICÍPIO DE CAJATI

Estado de São Paulo

www.cajati.sp.gov.br - compras@cajati.sp.gov.br

Divisão de Licitações e Contratos

(13) 3854-8700

compras@cajati.sp.gov.br



PREFEITURA DO MUNICÍPIO DE CAJATI

- ESTADO DE SÃO PAULO -

SECRETARIA MUNICIPAL DE EDUCAÇÃO



impacto. Tal classificação resultará no nível do risco e direcionará as ações relacionadas aos riscos durante a fase de planejamento e gestão do contrato. A tabela a seguir apresenta uma síntese dos riscos de planejamento e de gestão dos serviços identificados e classificados neste documento.

RISCO	PROBABILIDADE	IMPACTO
Questionamentos excessivos no certame	Baixa	Baixa
Licitação deserta	Baixa	Médio
Contratada se recusar a assinar o contrato	Baixa	Alto
Incapacidade da empresa vencedora executar o contrato	Baixa	Alto
Falência da empresa vencedora	Baixa	Alto
Fornecimento de materiais e equipamentos sem qualidade	Média	Alto

Tendo em vista que o mapeamento de riscos descreverá e avaliará as ameaças que possam vir a comprometer o sucesso e objetivo da contratação, bem como definir de que forma devem ser tratadas, ela permeará todo processo de Contratação.

RISCOS DO PROCESSO DE CONTRATAÇÃO E DA EXECUÇÃO

RISCO 01	Questionamentos excessivos no certame
Probabilidade	Baixa
Impacto	Baixo
Dano	Legitimidade do certame colocado em questão
Ação Preventiva	Definir as regras gerais da contratação de forma clara no Edital e em seus anexos, atentar a legislação vigente no tocante a exigência de marcas, modelos e requisitos excludentes; Realizar consulta pública para validar o modelo de contratação.
Ação de Contingência	Republicação do Edital com correção dos itens alvos de impugnação.
RISCO 02	Licitação Deserta
Probabilidade	Baixa
Impacto	Médio
Dano	Não realizar a licitação tendo que republicar o edital e abrir novo prazo para a realização do certame.
Ação Preventiva	Encaminhar termo de referência durante a fase de cotação

Rua Teodoro Ferreira Machado, s/n - Centro - CEP 11.950-000 - Cajati, SP E-mail: saude@cajati.sp.gov.br - Telefone: (13) 3854-8500

Página 15 de 17

Assinado por 2 pessoas: DOUGLAS PELEGRI DE OLIVEIRA e EDIVAN LIMA DE MATTOS
Para verificar a validade das assinaturas, acesse <https://cajati.1doc.com.br/verificacao/7C40-4546-38DE-2FA1> e informe o código 7C40-4546-38DE-2FA1





PREFEITURA DO MUNICÍPIO DE CAJATI

Estado de São Paulo

www.cajati.sp.gov.br - compras@cajati.sp.gov.br

Divisão de Licitações e Contratos

(13) 3854-8700

compras@cajati.sp.gov.br



PREFEITURA DO MUNICÍPIO DE CAJATI

- ESTADO DE SÃO PAULO -

SECRETARIA MUNICIPAL DE EDUCAÇÃO



	de preços para a maior quantidade de possíveis interessados em participar da licitação; Distribuir o quantitativo de serviços existentes em lotes que sejam atrativos.
Ação de Contingência	Republicação do edital observando requisitos que poderiam ter provocado a desistência de possíveis empresas interessadas.
RISCO 03	Contratada se recusar a assinar o contrato
Probabilidade	Baixa
Impacto	Alto
Dano	Não concluir a licitação tendo que republicar o edital e abrir novo prazo para a realização do certame.
Ação Preventiva	Definir punição no edital para empresa adjudicada que não assinar o contrato dentro do prazo estipulado.
Ação de Contingência	Adjudicar novo vencedor ou promover nova contratação.
RISCO 04	Incapacidade da empresa vencedora executar o contrato
Probabilidade	Baixa
Impacto	Alto
Dano	Atraso nos serviços
Ação Preventiva	Sanções e os requisitos de qualidade que sejam condizentes com a importância dos serviços a serem prestados; Colocar regra no edital que, em caso de inexecução parcial ou total do contrato, a segunda colocada poderá ser habilitada; Exigir documentação comprobatória que a licitante já prestou serviços semelhantes, ao menos 50%; Exigir o nível máximo de garantia contratual permitido em lei com vistas a assegurar o compromisso da empresa na prestação adequada dos serviços.
Ação de Contingência	Acompanhar com rigor o IMR, mecanismo que define, em bases compreensíveis, tangíveis, objetivamente observáveis e comprováveis, os níveis esperados de qualidade da prestação do serviço e respectivas adequações de pagamento; Gestão / Fiscalização do contrato com aplicação de sanções previstas quando ocorrer alguma falha contratual e, em último caso, cancelar contrato e adjudicar novo fornecedor ou promover nova contratação.
RISCO 05	Falência da Empresa Vencedora
Probabilidade	Baixa

Rua Teodoro Ferreira Machado, s/n - Centro - CEP 11.950-000 - Cajati, SP E-mail: saude@cajati.sp.gov.br - Telefone: (13) 3854-8500

Página 16 de 17

Assinado por 2 pessoas: DOUGLAS PELEGRI DE OLIVEIRA e EDIVAN LIMA DE MATTOS
Para verificar a validade das assinaturas, acesse <https://cajati.1doc.com.br/verificacao/7C40-4546-38D8-2FA1> e informe o código 7C40-4546-38D8-2FA1





PREFEITURA DO MUNICÍPIO DE CAJATI

Estado de São Paulo

www.cajati.sp.gov.br - compras@cajati.sp.gov.br

Divisão de Licitações e Contratos

(13) 3854-8700

compras@cajati.sp.gov.br



PREFEITURA DO MUNICÍPIO DE CAJATI

- ESTADO DE SÃO PAULO -

SECRETARIA MUNICIPAL DE EDUCAÇÃO



Impacto	Alto
Dano	Atraso nos serviços
Ação Preventiva	Exigir requisitos habilitatórios relativos a qualificação a qualificação econômica – financeira; Exigir garantia contratual conforme Art. 99 e 102 da Lei 14.133/2022.
Ação de Contingência	Adjudicar novo fornecedor ou promover nova contratação.
RISCO 06	Fornecimento de materiais sem qualidade
Probabilidade	Média
Impacto	Alto
Dano	Prejuízos financeiros e risco a qualidade dos materiais disponibilizados aos colaboradores.
Ação Preventiva	Exigência de prova gráfica e controle prévio a utilização de produtos.
Ação de Contingência	Devolução de materiais de baixa qualidade e aplicações de sanções.

14. VIABILIDADE DA CONTRATAÇÃO

“Fundamentação: Posicionamento conclusivo sobre a adequação da contratação para o atendimento da necessidade a que se destina. (Inciso XIII do § 1º do art. 18 da Lei 14.133/2021).”

Com base na justificativa e nas especificações técnicas constantes neste Estudo Técnico Preliminar e seus anexos, além das justificativas técnicas dos resultados pretendidos e elencando todas as necessidades expressas neste estudo, **declaramos que a contratação é viável**, atendendo aos padrões e preços de mercado.

Na assinatura do contrato, a CONTRATANTE deverá apresentar garantia contratual, nos termos do art.98 da Lei 14.133/2021, bem como apresentar a devida ART/RRT quitada junto ao conselho de classe.

Cajati, 21 de maio de 2024

Edivan Lima de Mattos
Chefe da Divisão de Infraestrutura

Douglas Pelegri de Oliveira
Técnico em Edificações – CFT 36174972844

Rua Teodoro Ferreira Machado, s/n – Centro – CEP 11.950-000 – Cajati, SP E-mail: saude@cajati.sp.gov.br – Telefone: (13) 3854-8500

Página 17 de 17

Assinado por 2 pessoas: DOUGLAS PELEGRI DE OLIVEIRA e EDIVAN LIMA DE MATTOS
Para verificar a validade das assinaturas, acesse <https://cajati.1doc.com.br/verificacao/7C40-4546-38D8-2FA1> e informe o código 7C40-4546-38D8-2FA1





PREFEITURA DO MUNICÍPIO DE CAJATI

Estado de São Paulo

www.cajati.sp.gov.br - compras@cajati.sp.gov.br

Divisão de Licitações e Contratos

(13) 3854-8700

compras@cajati.sp.gov.br



VERIFICAÇÃO DAS ASSINATURAS



Código para verificação: 7C40-4546-38D8-2FA1

Este documento foi assinado digitalmente pelos seguintes signatários nas datas indicadas:

- ✓ DOUGLAS PELEGRI DE OLIVEIRA (CPF 361.XXX.XXX-44) em 10/06/2024 08:44:48 (GMT-03:00)
Papel: Parte
Emitido por: Sub-Autoridade Certificadora 1Doc (Assinatura 1Doc)
- ✓ EDIVAN LIMA DE MATTOS (CPF 441.XXX.XXX-24) em 10/06/2024 09:03:03 (GMT-03:00)
Papel: Parte
Emitido por: Sub-Autoridade Certificadora 1Doc (Assinatura 1Doc)

Para verificar a validade das assinaturas, acesse a Central de Verificação por meio do link:

<https://cajati.1doc.com.br/verificacao/7C40-4546-38D8-2FA1>





PREFEITURA DO MUNICÍPIO DE CAJATI

Estado de São Paulo

www.cajati.sp.gov.br - compras@cajati.sp.gov.br

Divisão de Licitações e Contratos

(13) 3854-8700

compras@cajati.sp.gov.br



PREFEITURA DO MUNICÍPIO DE CAJATI

- ESTADO DE SÃO PAULO -

DEPARTAMENTO PLANEJAMENTO URBANO



RESUMO PROJETO BÁSICO

OBJETO: REFORMA E AMPLIAÇÃO DA EMEI PEDACINHO DO CÉU, sito na Avenida Claudino Novaes, s/n – Bairro Inhunguvira - Cajati/SP

Em atenção a solicitação da Divisão de Suprimentos quanto a apresentação do projeto básico, conforme disposto no art. 6, XXV da Lei 14.133/2021, elaboramos o resumo da documentação acostada nos autos do Memorando nº 11.764/2024-1DOC.

De acordo com as disposições do art. 6º, XXV da Lei 14.133/2021, o projeto básico é o "conjunto de elementos necessários e suficientes, com nível de precisão adequado para definir e dimensionar a obra ou o serviço, ou o complexo de obras ou de serviços objeto da licitação, elaborado com base nas indicações dos estudos técnicos preliminares, que assegure a viabilidade técnica e o adequado tratamento do impacto ambiental do empreendimento e que possibilite a avaliação do custo da obra e a definição dos métodos e do prazo de execução, devendo conter os seguintes elementos: "

a) levantamentos topográficos e cadastrais, sondagens e ensaios geotécnicos, ensaios e análises laboratoriais, estudos socioambientais e demais dados e levantamentos necessários para execução da solução escolhida;

O levantamento topográfico não foi apresentado, pois trata-se de reforma de edificação existente, sendo que a área a ser ampliada é somente uma cobertura para acesso do portão à unidade escolar.

Não houve necessidade de apresentar a sondagem, pois a reforma não implicará alterações estruturais da edificação, com interferência na fundação, pois trata-se de conclusão de acabamento da obra.

b) soluções técnicas globais e localizadas, suficientemente detalhadas, de forma a evitar, por ocasião da elaboração do projeto executivo e da realização das obras e montagem, a necessidade de reformulações ou variantes quanto à qualidade, ao preço e ao prazo inicialmente definidos;

Tais soluções foram preliminarmente definidas nos projetos, no seguinte arquivo:

- PROJETOS_PEDACINHO_CEU.pdf - Folhas 01 a 16

c) identificação dos tipos de serviços a executar e dos materiais e equipamentos a incorporar à obra, bem como das suas especificações, de modo a assegurar os melhores resultados para o empreendimento e a segurança executiva na utilização do objeto, para os fins a que se destina, considerando os riscos e os perigos identificáveis, sem frustrar o caráter competitivo para a sua execução;

A identificação dos serviços foi apresentada no Memorial Descritivo, que está inserido no arquivo "MEMORIAL_DESCRITIVO.PDF".

Praça do Paço Municipal, nº 10 – Centro – CEP 11.950-000 – Cajati, SP
E-mail: administracao@cajati.sp.gov.br – Telefone: (13) 3854-8700

Página 1 de 2

Assinado por 1 pessoa: SILVERIO DOMINGUES
Para verificar a validade das assinaturas, acesse <https://cajati.1doc.com.br/verificacao/2DE3-9949-A268-DCAF> e informe o código ZDE3-9949-A268-DCAF





PREFEITURA DO MUNICÍPIO DE CAJATI

Estado de São Paulo

www.cajati.sp.gov.br - compras@cajati.sp.gov.br

Divisão de Licitações e Contratos

(13) 3854-8700

compras@cajati.sp.gov.br



PREFEITURA DO MUNICÍPIO DE CAJATI

- ESTADO DE SÃO PAULO -

DEPARTAMENTO PLANEJAMENTO URBANO



d) informações que possibilitem o estudo e a definição de métodos construtivos, de instalações provisórias e de condições organizacionais para a obra, sem frustrar o caráter competitivo para a sua execução;

As informações acerca do estudo e definição do método construtivo e das instalações provisórias, foram inseridos nos arquivos:

- PROJETOS_PEDACINHO_CEU.pdf - Folhas 01 a 16
- MEMORIAL_DESCRITIVO.PDF

e) subsídios para montagem do plano de licitação e gestão da obra, compreendidos a sua programação, a estratégia de suprimentos, as normas de fiscalização e outros dados necessários em cada caso;

A programação da obra está definida no Cronograma Físico Financeiro, no arquivo "CRONOGRAMA.PDF" e a estratégia de suprimentos foi definido junto a planilha orçamentária, localizada no arquivo "ORÇAMENTO.PDF", no qual foi proposto todos os insumos necessários para a execução da obra. Os dados para licitação foram fornecidos no arquivo "ABERTURA_LICITAÇÃO.PDF".

Quanto as informações necessárias para fiscalização, foi inserido o critério de medição com informações de como o serviço deverá ser recebido, conforme apresentado no arquivo "MEMORIAL_DESCRITIVO.PDF".

f) orçamento detalhado do custo global da obra, fundamentado em quantitativos de serviços e fornecimentos propriamente avaliados, obrigatório exclusivamente para os regimes de execução previstos nos incisos I, II, III, IV e VII do caput do art. 46 desta Lei;

O orçamento foi apresentado no arquivo "ORÇAMENTO.PDF"

Sem mais, é o que cabe informar.

Cajati, 3 de julho de 2024

Silverio Domingues

Engenheiro Civil

Praça do Paço Municipal, nº 10 – Centro – CEP 11.950-000 – Cajati, SP
E-mail: administracao@cajati.sp.gov.br – Telefone: (13) 3854-8700

Página 2 de 2

Assinado por 1 pessoa: SILVERIO DOMINGUES
Para verificar a validade das assinaturas, acesse <https://cajati.1doc.com.br/verificacao/2DE3-9949-A268-DCAF> e informe o código ZDE3-9949-A268-DCAF





PREFEITURA DO MUNICÍPIO DE CAJATI

Estado de São Paulo

www.cajati.sp.gov.br - compras@cajati.sp.gov.br

Divisão de Licitações e Contratos

(13) 3854-8700

compras@cajati.sp.gov.br



VERIFICAÇÃO DAS ASSINATURAS



Código para verificação: 2DE3-9949-A268-DCAF

Este documento foi assinado digitalmente pelos seguintes signatários nas datas indicadas:

- ✓ SILVERIO DOMINGUES (CPF 129.XXX.XXX-09) em 03/07/2024 13:50:22 (GMT-03:00)
Papel: Parte
Emitido por: Sub-Autoridade Certificadora 1Doc (Assinatura 1Doc)

Para verificar a validade das assinaturas, acesse a Central de Verificação por meio do link:

<https://cajati.1doc.com.br/verificacao/2DE3-9949-A268-DCAF>





PREFEITURA DO MUNICÍPIO DE CAJATI

Estado de São Paulo

www.cajati.sp.gov.br - compras@cajati.sp.gov.br

Divisão de Licitações e Contratos

(13) 3854-8700

compras@cajati.sp.gov.br



PREFEITURA MUNICIPAL DE CAJATI
ESTADO DE SÃO PAULO

SECRETARIA MUNICIPAL DE OBRAS E MOBILIDADE URBANA



DEMONSTRAÇÃO DA COMPOSIÇÃO DA TAXA DE BENEFÍCIOS E DESPESAS INDIRETAS

		Despesas indiretas	
	AC:	Taxa de administração central;	
	S:	Taxa de seguros;	
	R:	Taxa de riscos;	
	G:	Taxa de garantias;	
	DF:	Taxa de despesas financeiras;	
		Total Despesas Indiretas	
		Bonificação	
	L:	Taxa de lucro / remuneração;	
		Total Bonificação	
		Detalhe Impostos	
		PIS	
		COFINS	
		ISSQN	
		CPRB	
	I:	Taxa de incidência de impostos (PIS, COFINS, ISSQN, CPRB)	
		Fórmula para o cálculo do B.D.I. (benefícios e despesas indiretas)	
BDI =		$\frac{(1 + AC + S + R + G) \times (1 + DF) \times (1 + L)}{(1 - I)}$	-1

Assinado por 3 pessoas: MARIA CLAUDIA BRONDANI RABELO, SANDRA REGINA ARECO COSTA FERREIRA TORRES e LUIZ HENRIQUE KOGA
Para verificar a validade das assinaturas, acesse <https://cajati.1doc.com.br/verificacao/C926-BEAS-6BC0-97C7> e informe o código C926-BEAS-6BC0-97C7

PRAÇA DO PAÇO MUNICIPAL, Nº 10 - CENTRO - CEP: 11950-000 - CAJATI/SP
SITE: www.cajati.sp.gov.br/site | FONE: (13) 3854-8700





PREFEITURA DO MUNICÍPIO DE CAJATI

Estado de São Paulo

www.cajati.sp.gov.br - compras@cajati.sp.gov.br

Divisão de Licitações e Contratos

(13) 3854-8700

compras@cajati.sp.gov.br

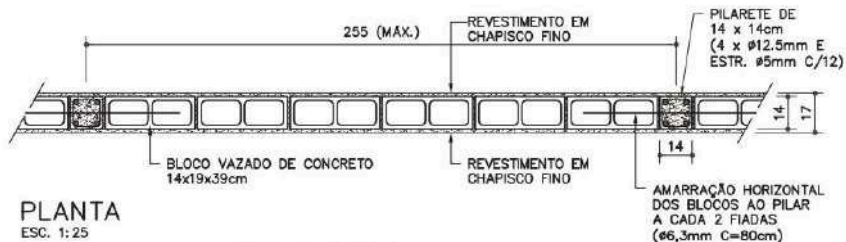

PLANTA

ESC. 1:25

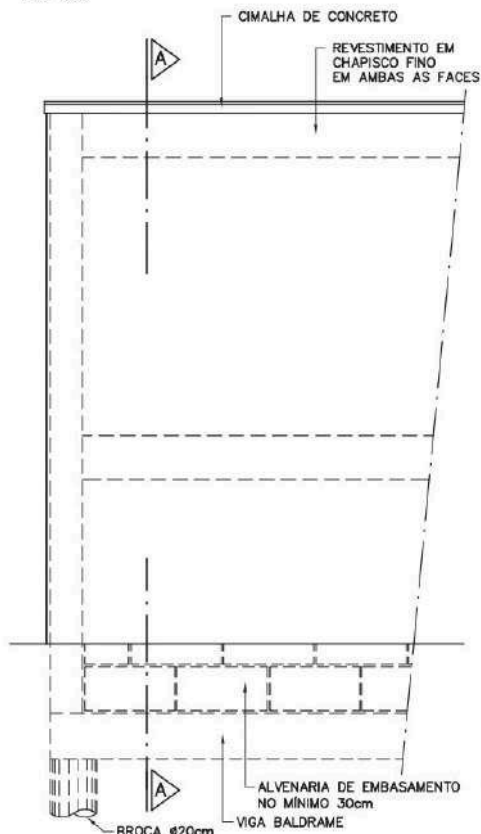

VISTA SEM ESCALONAMENTO

ESC. 1:25



CORTE AA

ESC. 1:25

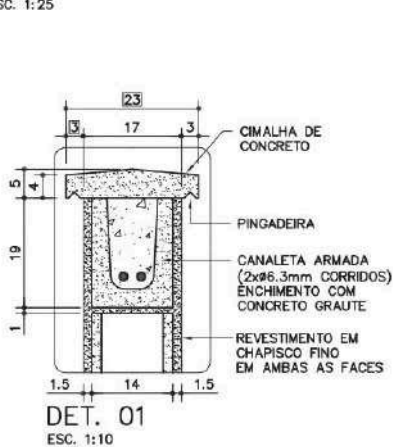

DET. 01

ESC. 1:10

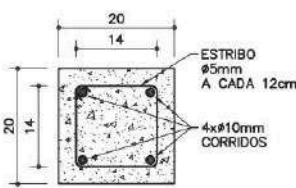

VIGA BALDRAME

ESC. 1:10



BROCA

ESC. 1:10

Componentes

FD-16

Fechamento divisa/bloco de concreto/rev. chapisco fino

[h=235cm / bloco]

Revisão

Data 20/12

Página

1/3

Código de listagem

1601016

Atenção

Preserve a escala. Quando for imprimir, use folhas A4 e deslize a função "Fit to paper".

Respeite o Meio Ambiente. Imprima somente o necessário.

FDE FUNDAÇÃO DE DESENVOLVIMENTO DA EDUCAÇÃO





PREFEITURA DO MUNICÍPIO DE CAJATI

Estado de São Paulo

www.cajati.sp.gov.br - compras@cajati.sp.gov.br

Divisão de Licitações e Contratos

(13) 3854-8700

compras@cajati.sp.gov.br



Componentes

FD-16

Fechamento divisão/
bloco de concreto/
rev. chapisco fino
(h=235cm / broca)

Revisão 5
Data 20/12/10

Página
2/3

Código de listagem

1601016



Atenção

Preserve a escala
Quando for imprimir, use
folhas A4 e desative a
função "Fit to paper"

Respeite o Meio Ambiente.
Imprima somente o ne-
cessário



EXEMPLOS DE ESCALONAMENTOS

ESC. 1:50

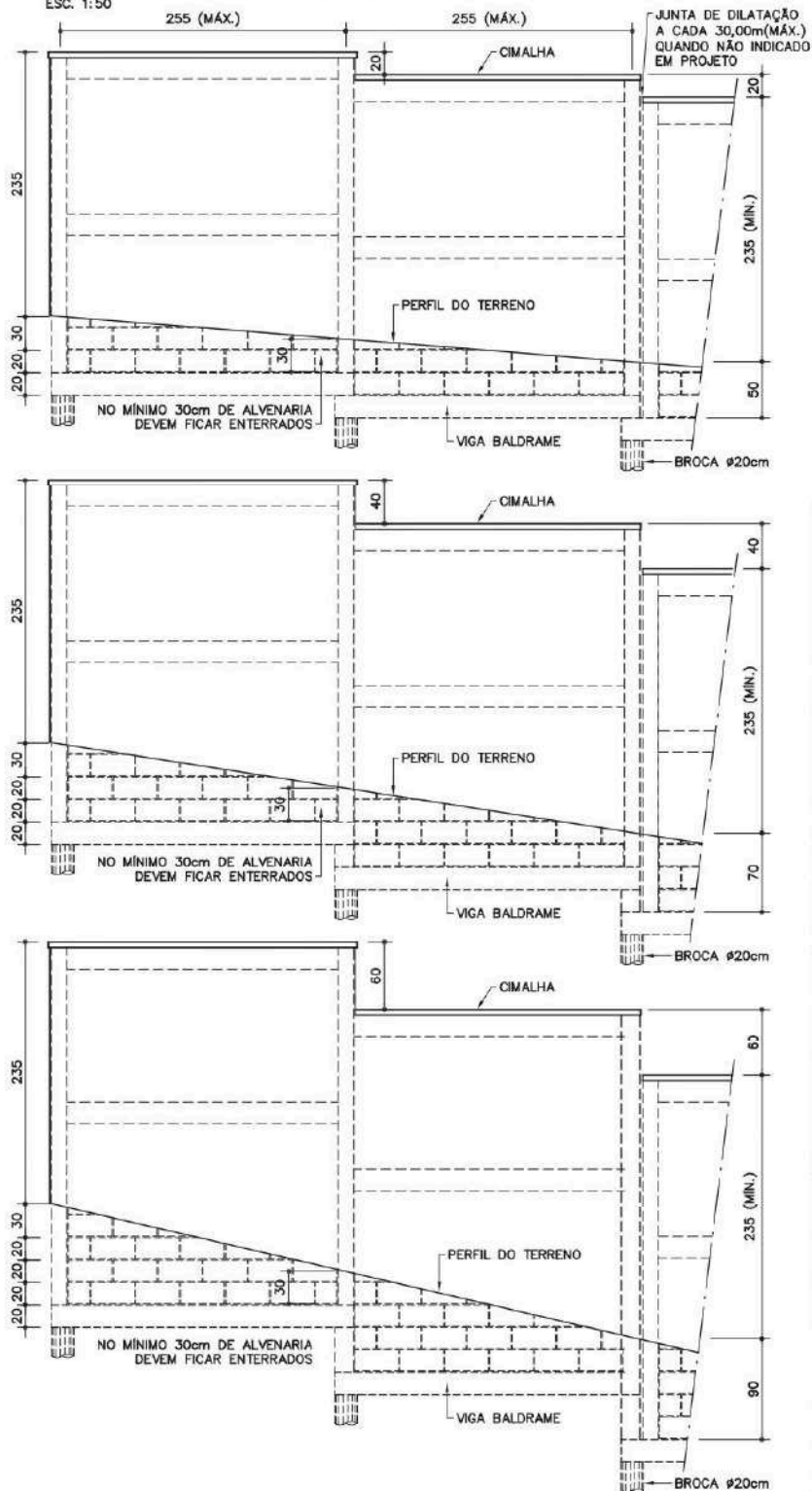

Assinado por 3 pessoas: MARIA CLAUDIA BRONDANI RABELO, SANDRA REGINA ARECO COSTA FERREIRA TORRES e LUIZ HENRIQUE KOÇA
Para verificar a validade das assinaturas, acesse <https://cajati.1doc.com.br/verificacao/C926-BEA5-6BC0-97C7> e informe o código C926-BEA5-6BC0-97C7





PREFEITURA DO MUNICÍPIO DE CAJATI

Estado de São Paulo

www.cajati.sp.gov.br - compras@cajati.sp.gov.br

Divisão de Licitações e Contratos

(13) 3854-8700

compras@cajati.sp.gov.br



DESCRIÇÃO

Constituintes

- Fundação: brocas com vigas baldrame.
 - Broca ø 20cm [armação com aço CA-50: 4 x ø 12,5mm e estribos ø 4,2mm a cada 15cm];
 - Viga baldrame 20 x 20cm [armação com aço CA-50: 4 x ø 10mm corridos e estribos ø 5mm a cada 12cm];
 - Formas de tábuas de madeira maciça com espessura de 2,5cm [espécies de madeira conforme classificação G1-C2 constante da ficha G1 Gestão de madeira do Catálogo de Serviços];
 - Concreto usinado, fck 25MPa.
- Pilaretes em concreto [14 x 14cm]:
 - Formas de tábuas de madeira maciça com espessura de 2,5cm [espécies de madeira conforme classificação G1-C2 constante da ficha G1 Gestão de madeira do Catálogo de Serviços];
 - Armação com aço CA-50 [4 x ø 12,5mm e estribos de ø 5mm a cada 12cm];
 - Concreto usinado, fck 25MPa.
- Alvenaria de blocos de concreto, classe C, família M-15, linha 15x40 [14x19x39cm], conforme ficha S704 do Catálogo de Serviços.
- Enchimento e armação dos blocos canaletas:
 - Concreto graute,
 - Armação com aço CA-50 [2 x ø 6,3mm corridos].
- Cimalha de concreto com pingadeira.
- Impermeabilização rígida, tipo cristalização, na fundação e na alvenaria de embasamento, conforme ficha S10.03 do Catálogo de Serviços.

Acabamentos

- Chapisco fino, em ambas as faces [interna e externa].

APLICAÇÃO

- Em divisas de terrenos [onde não há diferença de nível entre os dois terrenos].

EXECUÇÃO

- Escalonar de acordo com a inclinação do terreno [ver exemplos].
- As fôrmas em madeira maciça devem ser executadas com espécie de madeira constante da classificação G1-C2, conforme ficha G1 Gestão de Madeira do Catálogo de Serviços, e produtos adquiridos de empresa cadastrada no CADMADEIRA.
- Prever junta de dilatação de 2 cm a cada 30,00m (no máximo), quando não indicado em projeto.
- Fundação: quando não indicado em projeto, a broca deverá ter profundidade mínima de 3,00m;
- Assentamento dos blocos:
 - Argamassa traço 1:0,5:4,5 cimento, cal e areia;
 - O bloco deve ser nivelado, prumado e alinhado durante o assentamento;
 - Executar amarração horizontal dos blocos ao pilarete, a cada 2 fiadas [aço CA-50 de ø 6,3mm, comprimento = 80cm].
 - Juntas desencontradas [em amarração] com espessura de 1,0 cm.
- As armaduras dos pilaretes devem ser adequadamente ancoradas na viga baldrame.
- Todas as superfícies em contato com o concreto graute devem estar limpas e isentas de agregados soltos, óleo, graxas e etc.
- Cimalha de concreto moldada "in loco" com pingadeira em "V".
- Impermeabilização rígida [cristalização] na viga baldrame e na alvenaria de embasamento, avançando 15cm de altura na alvenaria de elevação [acima do solo], conforme indicado na ficha S10-03 do Catálogo de Serviços.

- Revestimento da alvenaria com chapisco fino, conforme fichas S11.04 do Catálogo de Serviços.

FICHAS DE REFERÊNCIA

Catálogo de Serviços

Ficha	G1	Gestão de madeira
Ficha	S3.01	Broca de concreto
Ficha	S4.01	Armadura
Ficha	S4.03	Concreto dosado em central
Ficha	S4.04	Concreto graute
Ficha	S4.05	Fôrmas e cimbramento em madeira
Ficha	S704	Alvenaria de bloco de concreto [classe C]
Ficha	S10	Impermeabilização
Ficha	S10.03	Cristalização
Ficha	S11.04	Chapisco

RECEBIMENTO

- O serviço pode ser recebido se atendidas todas as condições de projeto, fornecimento e execução.
- Fôrmas de madeira:
 - Verificar se os insumos de madeira foram adquiridos de empresas cadastradas no CADMADEIRA;
 - A aceitação do lote e a verificação da espécie botânica devem ser efetuados conforme orientações constantes da ficha G1 Gestão de Madeira do Catálogo de Serviços.
- Verificar as especificações do bloco de concreto
- Antes da aplicação do chapisco, deve ser verificado o prumo, o nível e o alinhamento, que não deverão apresentar diferenças superiores a 5mm por metro [colocada a régua de 2 metros em qualquer posição, não poderá haver afastamentos maiores que 5mm nos pontos intermediários da régua e 1cm nas pontas].
- Verificar visualmente o revestimento em chapisco fino, que deve apresentar-se uniforme em toda a extensão do muro.

SERVIÇOS INCLUÍDOS NOS PREÇOS

- Escavação da vala e apiloamento do fundo.
- Aberturas, fôrmas, armação e concretagem das brocas e vigas baldrame.
- Impermeabilização da fundação e da alvenaria de embasamento.
- Fôrmas, armação e concretagem dos pilaretes.
- Alvenaria, armação e concretagem dos blocos canaletas.
- Cimalha de concreto com pingadeira.
- Revestimento da alvenaria, em ambas as faces.
- Reaterro, regularização, compactação e limpeza do terreno, inclusive externamente.

CRITÉRIOS DE MEDIÇÃO

- m — por metro linear executado, medido na projeção horizontal.

NORMAS

- NBR 6136:2007 - Blocos vazados de concreto simples para alvenaria - Requisitos.
- **Obs.:** As edições indicadas estavam em vigor no momento desta publicação. Como toda norma está sujeita à revisão, recomenda-se verificar a existência de edições mais recentes das normas citadas.

Componentes

FD-16

Fechamento divisão/
bloco de concreto/
rev. chapisco fino

[h=235cm / broca

Revisão
Data 20/12/2018

Página
3/3

Código de listagem

1610116

Atenção

Preserve a escala
Quando for imprimir, use as linhas 34 e desabilite a função "Fit to paper"

Respeite o Meio Ambiente
Imprima somente o necessário

FDE FUNDAÇÃO DE DESENVOLVIMENTO DA EDUCAÇÃO





PREFEITURA DO MUNICÍPIO DE CAJATI

Estado de São Paulo

www.cajati.sp.gov.br - compras@cajati.sp.gov.br

Divisão de Licitações e Contratos

(13) 3854-8700

compras@cajati.sp.gov.br

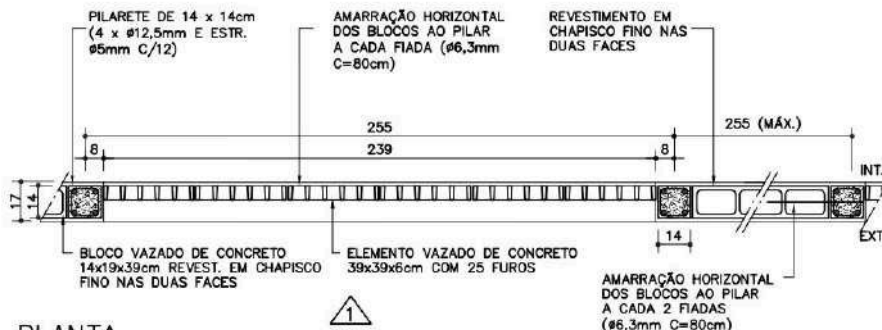

PLANTA
ESC. 1:25

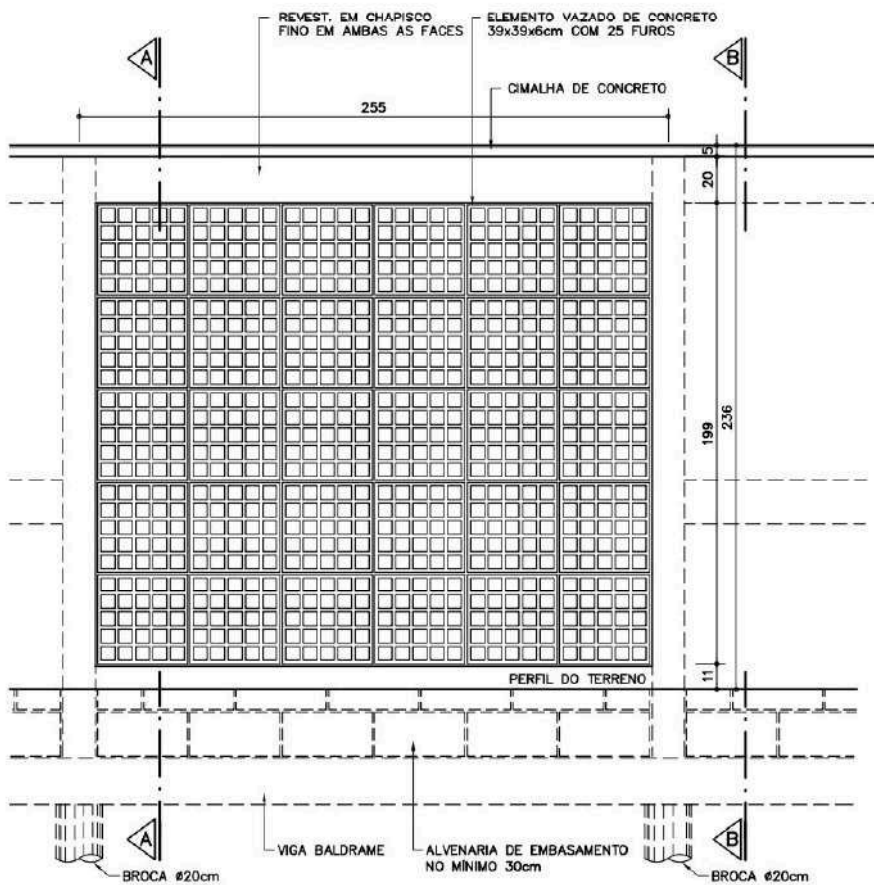

VISTA 1
ESC. 1:25

Componentes

FD-30

Fechamento de divisa com elemento vazado/broca

Elemento vazado
[239 X 199cm]
Muro
[255 X 235cm]

Elaboração
Data 27/05/2016

Página
1/5

Código de listagem

1601061



Atenção

Preserve a escala

Quando for imprimir, use folhas A4 e desabilite a função "Fit to paper"

Recicleta o Meio Ambiente

Imprima somente o necessário



Assinado por 4 pessoas: MARIA CLAUDIA BRONDANI RABELO, SANDRA RIBEIRO ARECO COSTA FERREIRA TORRES e LUIZ HENRIQUE KOCA. Para verificar a validade das assinaturas, acesse <https://cajati.1doc.com.br/verificacao/C926-BEAS-6B00-97C7> e informe o código C926-BEAS-6B00-97C7





PREFEITURA DO MUNICÍPIO DE CAJATI

Estado de São Paulo

www.cajati.sp.gov.br - compras@cajati.sp.gov.br

Divisão de Licitações e Contratos

(13) 3854-8700

compras@cajati.sp.gov.br



Componentes

FD-30

Fechamento de divisa com elemento vazado/broca

Elemento vazado (239 X 199cm)
Muro (255 X 235cm)

Elaboração
Data 27/06/06

Página
2/5

Código de listagem

1601061



Atenção
Preserve a escala
Quando for imprimir, use folhas A4 e desabilite a função "Fit to paper"

Respeite o Meio Ambiente.
Imprima somente o necessário

FDE FUNDAÇÃO PARA O DESENVOLVIMENTO DA EDUCAÇÃO

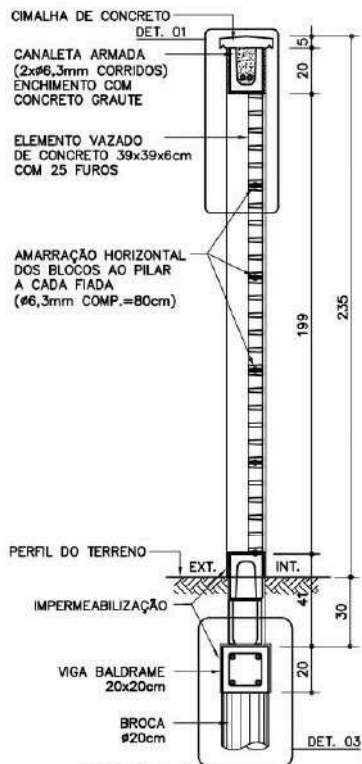

CORTE AA
ESC. 1:25

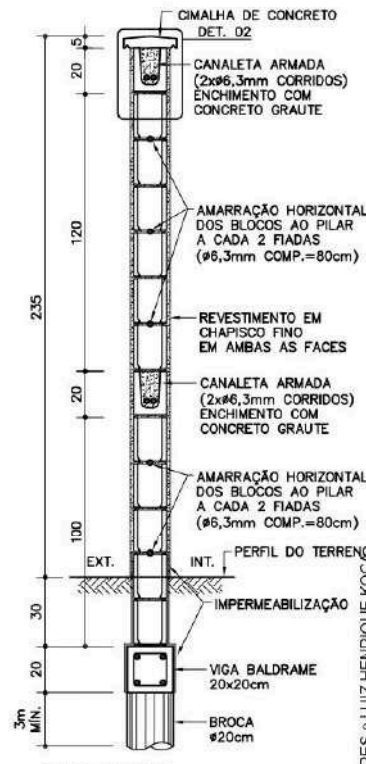

CORTE BB
ESC. 1:25

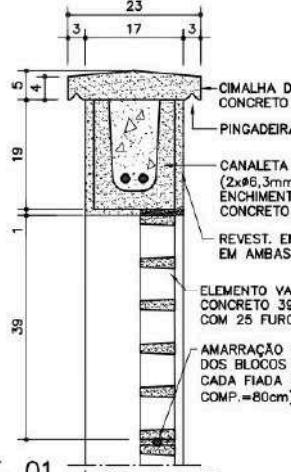

DET. 01
ESC. 1:10

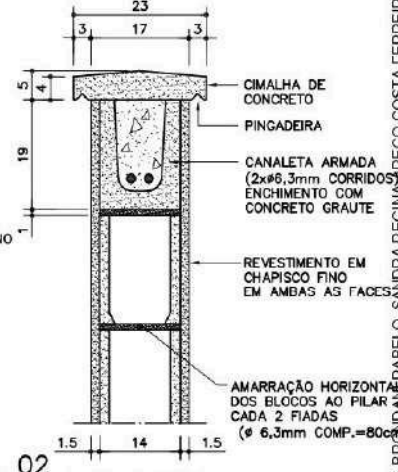

DET. 02
ESC. 1:10

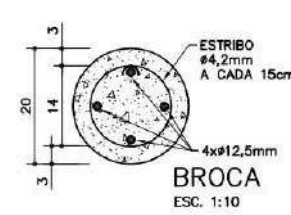

DET. 03
ESC. 1:10

Assinado por 3 pessoas: MARIA CLAUDIA BRUNO RIBEIRO, SANDRA REGINA RECO COSTA FERREIRA TORRES e LUIZ HENRIQUE KOGIC
Para verificar a validade das assinaturas, acesse <https://cajati.1doc.com.br/verificacao/C926-BEAS-6BC0-97C7> e informe o código C926-BEAS-6BC0-97C7





PREFEITURA DO MUNICÍPIO DE CAJATI

Estado de São Paulo

www.cajati.sp.gov.br - compras@cajati.sp.gov.br

Divisão de Licitações e Contratos

(13) 3854-8700

compras@cajati.sp.gov.br

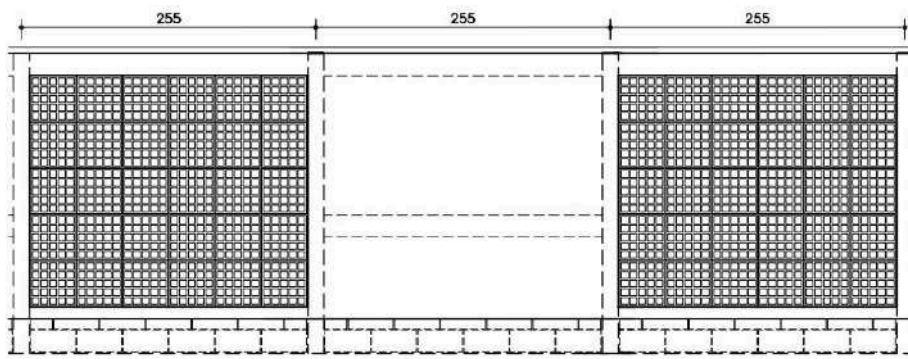

EXEMPLO PLANO
ESC. 1:50

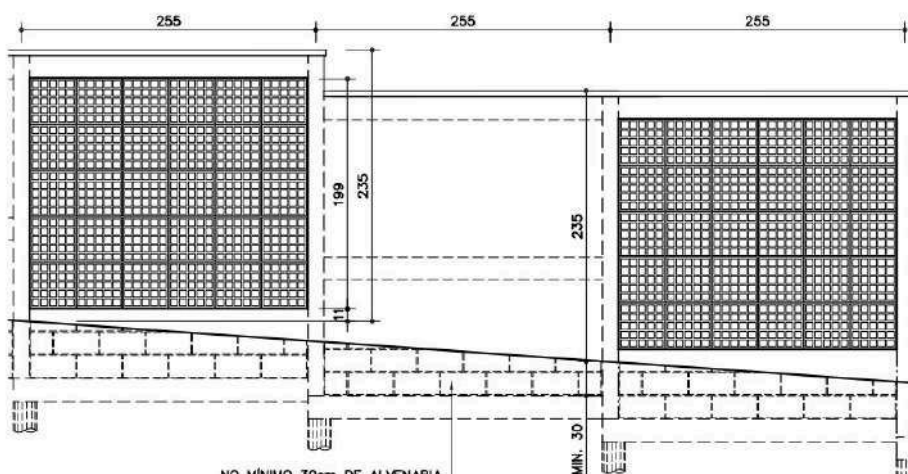

EXEMPLO ESCALONADO
ESC. 1:50

NO MÍNIMO 30cm DE ALVENARIA
DEVEM FICAR ENTERRADOS

MIN. 30

Componentes

FD-30

Fechamento
de divisa
com ele-
mento vazado/
broca

Elemento vazado
(239 X 199cm)

Muro
(255 X 235cm)

Elaboração

Data 27/06

Página

3/5

Código de listagem

1601061



Atenção

Preserve a escala

Quando for imprimir, use
folhas A4 e desabilite a
função "Fit to paper"

Recopie o Meio Ambiente

Imprima somente o ne-
cessário

FUNDAÇÃO PA-
RA O DESENVOLVIMENTO
DA EDUCAÇÃO





PREFEITURA DO MUNICÍPIO DE CAJATI

Estado de São Paulo

www.cajati.sp.gov.br - compras@cajati.sp.gov.br

Divisão de Licitações e Contratos

(13) 3854-8700

compras@cajati.sp.gov.br



Componentes

FD-30

Fechamento de divisa com elemento vazado/broca

Elemento vazado (239 X 199cm)
Muro (255 X 235cm)

Elaboração
Data 27/06/06

Página
4/5

Código de listagem

1601061



Atenção
Preserve a escala
Quando for imprimir, use folhas A4 e deslize a função "Fit to page".

Respeite o Meio Ambiente.
Imprima somente o necessário.

FDE FUNDAÇÃO PARA O DESENVOLVIMENTO DA EDUCAÇÃO

DESCRIÇÃO

Constituintes

- Fundação em brocas com vigas baldrame:
 - Broca $\emptyset=20$ cm [armação com aço CA-50: 4 x $\emptyset=12,5$ mm e estribos $\emptyset=4,2$ mm a cada 15cm];
 - Viga baldrame 20 x 20cm [armação com aço CA-50: 4 x $\emptyset=10$ mm corridos e estribos $\emptyset=6$ mm a cada 12cm];
 - Formas de tábuas de madeira maciça com espessura de 1" (2,5cm);
 - Concreto usinado fck 25MPa.
- Impermeabilização rígida, tipo cristalização, na fundação e na alvenaria de embasamento
- Filaretos em concreto (14 x 14cm):
 - Formas de tábuas de madeira maciça com espessura de 1" (2,5cm);
 - Armação com aço CA-50 (4 x $\emptyset=12,5$ mm e estribos de $\emptyset=5$ mm a cada 12cm);
 - Concreto usinado, fck 25MPa.
- Alvenaria de blocos vazados de concreto, com 2 furos, com as seguintes características:
 - Deverão ter faces planas com textura homogênea e arestas vivas e não deverão apresentar trincas, lascas ou imperfeições visíveis;
 - Bloco inteiro de 14 x 19 x 39cm, linha vedação;
 - Resistência à compressão mínima: individual = 20 kgf/cm² e média = 25 kgf/cm²;
 - Espessura mínima da parede do bloco = 15mm;
 - Absorção máxima de água (individual) = 15%. Peças complementares: blocos canaletas, meio bloco e meia canaleta com as mesmas características do bloco vazado.
- Enchimento e armação dos blocos canaletas:
 - Concreto graute;
 - Armação com aço CA-50 (2 x $\emptyset=6,3$ mm corridos).
- Cimalha de concreto com pingadeira.
- Elemento vazado de concreto, 39 x 39 x 6cm com 25 furos.

Acabamentos

- Alvenaria:
 - Chapisco fino em ambas as faces.

Protótipo comercial

- Elemento vazado de concreto:
 - NEOREX (modelo 198)

APLICAÇÃO

- Fechamento de divisas junto às vias principais de acesso em locais que necessitem de visibilidade externa, utilizado em composição com FD-16.

EXECUÇÃO

- Escalonar de acordo com a inclinação do terreno, obedecendo altura e profundidade mínimas (ver exemplo).
- Executar junta de dilatação de 2cm a cada 30m (no máximo), quando não indicado em projeto.
- Fundação:
 - Formas de tábuas de madeira maciça com espessura de 1" (2,5cm);
 - Armação com aço CA-50 (3 x $\emptyset=5$ mm corridos e 1 x $\emptyset=5$ mm a cada 15cm);
 - Concreto usinado fck 25MPa;
 - Quando não indicado em projeto, a broca deverá ter profundidade mínima de 3m;
 - As armaduras dos pilaretes devem ser adequadamente ancoradas na viga baldrame;

- Impermeabilização rígida (cristalização) na viga baldrame e na alvenaria de embasamento, avançando 15cm de altura na alvenaria de elevação (acima do solo), conforme indicado nas fichas de serviços de impermeabilização.

Alvenaria de blocos:

- Assentamento dos blocos:
 - argamassa traço 1 : 0,5 : 4,5 cimento, cal e areia;
 - argamassa traço 1 : 3 cimento e areia, onde houver armadura de ligação bloco/ pilarete;
 - o bloco deve ser nivelado, prumado e alinhado durante o assentamento;
 - executar amarração horizontal dos blocos ao pilarete, a cada 2 fiadas (aço CA-50 de $\emptyset=6,3$ mm, comprimento = 80cm);
 - juntas desencontradas (em amarração) com espessura de 1cm;
 - todas as superfícies em contato com o concreto graute devem estar limpas e isentas de agregados soltos, óleo, graxas, etc.

- Cimalha de concreto moldada "in loco" com pingadeira em "V";

- Revestimento da alvenaria com chapisco fino: argamassa traço 1 : 3 cimento e areia de granulometria média, aplicada com peneira.

Elemento vazado de concreto:

- Executar amarração horizontal dos blocos ao pilarete, a cada fiada (aço CA-50 de $\emptyset=6,3$ mm, comprimento = 80cm)
- Proteger os elementos vazados nas áreas próximas ao requadro, durante a execução do chapisco;
- Cimalha de concreto moldada "in loco" com pingadeira em "V" feita sobre o bloco de concreto tipo canaleta.

FICHAS DE REFERÊNCIA

Catálogo de Componentes

Ficha FD-16 Fechamentos de divisa/ Bloco de concreto Revest. chapisco fino (h= 235cm/ broca)

Catálogo de Serviços

Ficha S3.01 Broca de concreto
 Ficha S4.01 Armadura
 Ficha S4.03 Concreto dosado em central
 Ficha S4.04 Concreto graute
 Ficha S4.05 Formas e cimbramento em madeira
 Ficha S7 Vedos
 Ficha S7.04 Bloco de concreto simples
 Ficha S7.08 Elemento vazado de concreto
 Ficha S10 Impermeabilização
 Ficha S10.03 Cristalização
 Ficha S11.04 Chapisco

RECEBIMENTO

- O serviço pode ser recebido se atendidas todas as condições de projeto, fornecimento e execução.
- Alvenaria de blocos:
 - Verificar as especificações do bloco;
 - Antes da aplicação do chapisco, deve ser verificado o prumo, o nível e o alinhamento, que não deverão apresentar diferenças superiores a 5mm por metro (colocada a régua de 2 metros em qualquer posição, não poderá haver abatimentos maiores que 5mm nos pontos intermediários régua e 1cm nas pontas);
 - Verificar visualmente o revestimento em chapisco fino, deve ser uniforme em toda a extensão da alvenaria.
- Elemento vazado de concreto:
 - Verificar as especificações do elemento vazado;

Assinado por 3 pessoas: MARCO ANTONIO BRONDA JUNIOR RABELO, SANDRA REGINA ARECO COSTA FERREIRA TORRES e LUIZ HENRIQUE KOCA. Para verificar a validade das assinaturas, acesse <https://cajati.1doc.com.br/verificacao/C926-BEAS-6BC0-97C7> e informe o código C926-BEAS-6BC0-97C7





PREFEITURA DO MUNICÍPIO DE CAJATI

Estado de São Paulo

www.cajati.sp.gov.br - compras@cajati.sp.gov.br

Divisão de Licitações e Contratos

(13) 3854-8700

compras@cajati.sp.gov.br



- Atendidas as condições de fornecimento e execução, o recebimento pode ser feito se o desvio de prumo for inferior a 3mm por metro, não devem ser permitidos desvios significativos entre peças contíguas;
- Colocada a régua de 2 metros em qualquer posição, não poderá haver afastamentos maiores que 3mm nos pontos intermediários da régua e 5mm nas extremidades;
- Verificar a uniformidade dos elementos vazados após o acabamento do muro, atentando-se para que não apresentem falhas, irregularidades ou quaisquer defeitos decorrentes da fabricação, manuseio ou aplicação do revestimento no muro.

SERVIÇOS INCLuíDOS NOS PREÇOS

- Limpeza do terreno, escavação da vala e apiloamento do fundo.
- Aberturas, formas, armação e concretagem das brocas e vigas baldrame.
- Impermeabilização da fundação e da alvenaria de embasamento.
- Formas, armação e concretagem dos pilaretes.
- Alvenaria, armação e concretagem dos blocos canaletas.
- Revestimento da alvenaria em ambas as faces.
- Elemento vazado de concreto.
- Cimalha de concreto com pingadeira.
- Reaterro, regularização, compactação e limpeza do terreno contíguo.

CRITÉRIOS DE MEDIÇÃO

- m — por comprimento executado, medido na projeção horizontal.

NORMAS

- NBR 7173 - Blocos vazados de concreto simples para alvenaria sem função estrutural.
- NBR 7184 - Blocos vazados de concreto simples para alvenaria - determinação da resistência à compressão - método de ensaio.
- NBR 8798 - Execução e controle de obras em alvenaria de blocos vazados de concreto.

Componentes

FD-30

Fechamento de divisa com elemento vazado/broca

Elemento vazado
[239 X 199cm]
Muro
[255 X 235cm]

Elaboração
Data 27/05/2019

Página
5/5

Código de listagem

1601061



Atenção
Preserve a escala
Quando for imprimir, use folhas A4 e desabilite a função "Fit to paper"

Recicla o Meio Ambiente
Imprima somente o necessário

FDE FUNDAÇÃO PAULISTA DE DESENVOLVIMENTO DA EDUCAÇÃO





PREFEITURA DO MUNICÍPIO DE CAJATI

Estado de São Paulo

www.cajati.sp.gov.br - compras@cajati.sp.gov.br

Divisão de Licitações e Contratos

(13) 3854-8700

compras@cajati.sp.gov.br

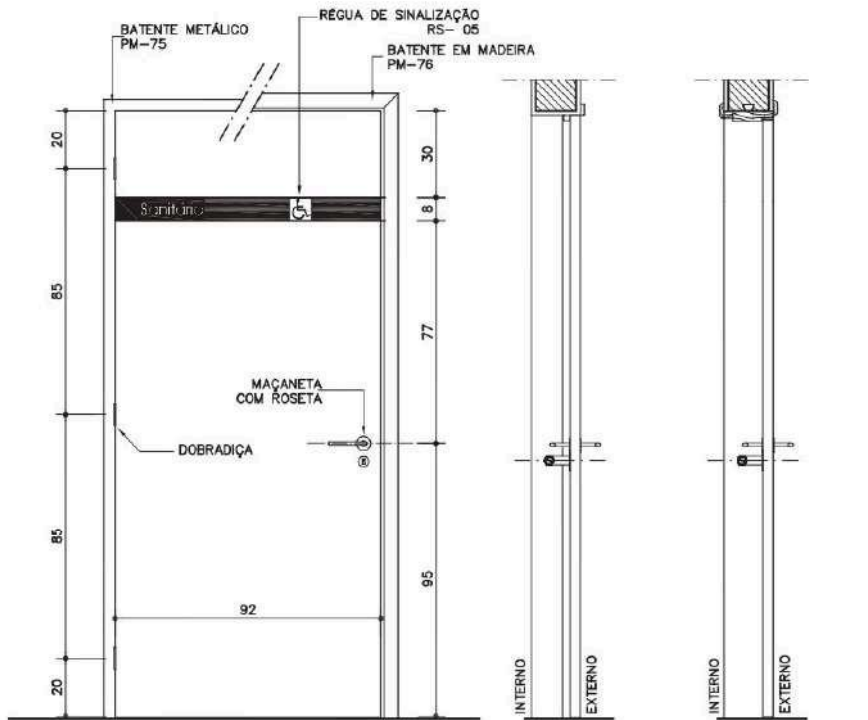

VISTA EXTERNA (1)
ESC. 1:20

CORTE AA
BAT. METÁLICO (PM-75)
ESC. 1:20

CORTE AA
BAT. MADEIRA (PM-76)
ESC. 1:20

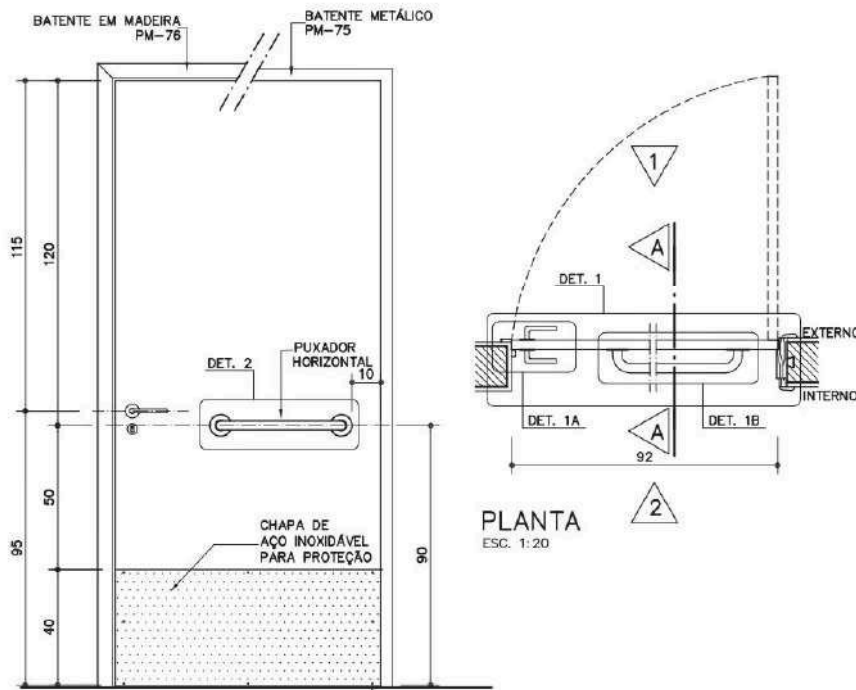

VISTA INTERNA (2)
ESC. 1:20

PLANTA
ESC. 1:20

Componentes

PM-75 PM-76

Porta para
sanitário
acessível

[Sarrafeada
Maciça p/ pintura
(L=92cm)]

Revisão
Data 14/04

Página
1/4

Código de listagem

0501051
0501062

Atenção
Preserve a escala.
Quando for imprimir, use
linhas A4 e deslize para a
função "Fit to paper".
Respeite o Meio Ambiente.
Imprima somente o ne-
cessário.

FDE FUNDAÇÃO PARA
DESENVOLVIMENTO
DA EDUCAÇÃO





PREFEITURA DO MUNICÍPIO DE CAJATI

Estado de São Paulo

www.cajati.sp.gov.br - compras@cajati.sp.gov.br

Divisão de Licitações e Contratos

(13) 3854-8700

compras@cajati.sp.gov.br



Componentes

PM-75 PM-76

Porta para sanitário acessível

[Sarrafeada
Maciça p/ pintura]
(L=92cm)

Revisão 9
Data 14/04/11

Página
2/4

Código de listagem

0501051
0501062



Atenção
Preserve a escala
Quando for imprimir, use
folhas A4 e deslize a
função "Fit to paper"

Respeite o Meio Ambiente.
Imprima somente o ne-
cessário

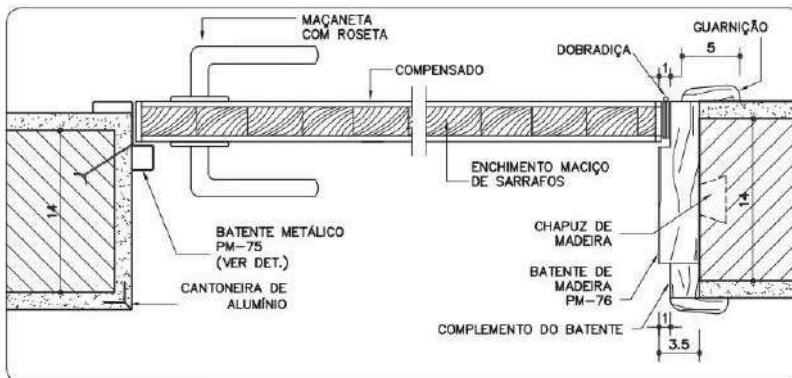

DETALHE 1
ESC. 1:5

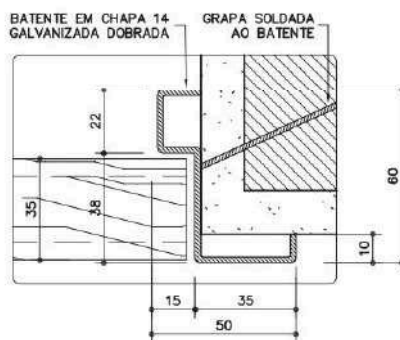

DETALHE 1A
BATENTE METÁLICO
ESC. 1:2
* MEDIDAS EM MILÍMETROS

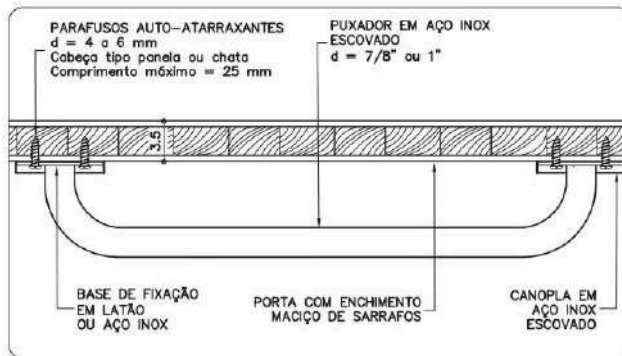

DETALHE 1B
PUXADOR HORIZONTAL
ESC. 1:5

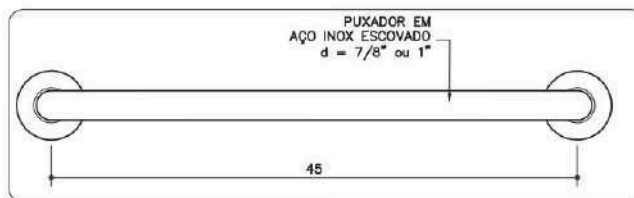

DETALHE 2
ESC. 1:5

Assinado por 3 pessoas: MARIA CLAUDIA BRONDANI RABELO, SANDRA REGINA ARECO COSTA FERREIRA TORRES e LUIZ HENRIQUE KOCA
Para verificar a validade das assinaturas, acesse <https://cajati.1doc.com.br/verificacao/C926-BEA5-6BC0-97C7> e informe o código C926-BEA5-6BC0-97C7





PREFEITURA DO MUNICÍPIO DE CAJATI

Estado de São Paulo

www.cajati.sp.gov.br - compras@cajati.sp.gov.br

Divisão de Licitações e Contratos

(13) 3854-8700

compras@cajati.sp.gov.br



DESCRIÇÃO

Constituintes

- Espécies de madeira, conforme Classificação de Uso constante da ficha G1. Gestão de Madeira do Catálogo de Serviços:
 - Porta e batente: classificação G1-C1, construção leve - esquadria;
 - Guarnições: classificação G1-C4, construção leve interna- utilidade geral.
- Porta de madeira sarrafeada maciça, e=35mm, revestida em ambas as faces com painel de madeira compensada (e=3mm).
- PM-75:
 - Batente em chapa dobrada 14 galvanizada, fixado com grapas.
- PM-76:
 - Batente de madeira maciça (3,5x14cm) fixado com chapuz de madeira ou com parafusos e buchas;
 - Guarnições de madeira maciça (5cm);
 - Complemento do batente destinado a ajustar as dimensões entre a parede acabada e o batente. Utilizar madeiras desempenadas e fixadas com as mesmas características do batente.

Acessórios

- Dobradiças tipo média, em aço cromado, com pino e bolas, de 3 1/2" x 3":
 - 3 unidades.
- Fechadura de embutir, tipo externa, em aço, distância de broca = 55mm, acompanhadas de chaves em duplicata com um único segredo para todos os andares.
- Maçaneta tipo alavanca, maciça, bordas arredondadas, acabamento cromado.
- Roseta com acabamento cromado, acompanha as maçanetas.
- Chapa em aço inoxidável escovado para proteção contra choques mecânicos, nº 22 (espessura aproximada de 0,79 mm), afixada com parafusos auto-atarraxantes de cabeça tipo panela, Ø=4mm, comprimento de 9,5mm.
- Puxador horizontal em aço inox escovado Ø=7/8" ou 1", afixado com parafusos auto-atarraxantes, Ø=4 a 6mm, com cabeça tipo panela ou chata e comprimento máximo de 25mm.
- Obs.: Régua de sinalização / sanitário acessível (RS-05, pago em outro serviço).

Acabamentos

- Porta, batente de madeira, guarnições e complemento:
 - Pintura esmalte ou óleo sobre fundo para madeira, conforme indicação em projeto. Cores de acordo com especificação em projeto.
- Batente metálico:
 - Pintura esmalte ou óleo, conforme o adotado para a porta, sobre fundo para galvanizados.

Protótipo comercial

- Porta, batente de madeira, guarnição e complemento:
 - Empresas cadastradas no CADMADEIRA.
- Conjunto de fechadura, maçaneta e roseta:
 - ALIANÇA - linha Orion, tipo externa, modelo 5501(Z) CR
 - ALIANÇA - linha Orion, tipo externa, modelo 5511(Z) CR
 - ALIANÇA - linha Orion, tipo externa, modelo 55001(Z) CR
 - AROUCA - linha Venice, tipo externa, modelo 10 84 511/55 L-LC
 - AROUCA - linha Venice, tipo externa, modelo 10 84 517/55 L-LC
 - AROUCA - linha Venice, tipo externa, modelo 10 84 523/55 L-LC

- AROUCA - linha Venice, tipo externa, modelo 10 84 534/55 L-LC
- LA FONTE - linha Arquiteto, tipo externa, modelo 6521 CR
- LA FONTE - linha Arquiteto, tipo externa, modelo 6235 CR
- LA FONTE - linha Arquiteto, tipo externa, modelo 6236 CR
- LOCKWELL - linha Design, modelo Due, tipo externa, modelo 3 3 2204
- LOCKWELL - linha Design, modelo Uno, tipo externa, modelo 3 3 2214
- PAPAIZ - linha Standard - Smart, tipo externa, modelo 357 R60 MZ180 CR
- PAPAIZ - linha Standard - Smart, tipo externa, modelo 357 R60 MZ270 CR
- Dobradiça:
 - ALIANÇA - modelo 81501P, código 05300-00, 3 1/2" x 3"
 - LA FONTE - modelo CR1410, 3 1/2" x 3"
 - PAPAIZ - modelo 1296-1CR, código 0109044, 3 1/2" x 3"
- Chapa:
 - ACESITA
- Puxador horizontal em aço inox escovado:
 - CRISMOE - linha Alfa, modelo 35.AFO1.IE [450mm]
 - EDMETAL - linha Conforto, modelo 4901 BAP.HIE [450mm]

APLICAÇÃO

- Em sanitários acessíveis, para uso preferencial de pessoas com deficiência física ou com mobilidade reduzida em obras novas, ampliações, adequações e reformas gerais.

EXECUÇÃO

- Batente metálico:
 - Bater os pontos de solda e eliminar as rebarbas em todas as emendas de chapas;
 - Todos os locais onde houver ponto de solda e/ou corte, devem estar isentos de poeira, gordura, graxa, sabão, ferrugem ou qualquer outro contaminante, para receber tratamento com galvanização a frio (ver ficha S14.17);
 - Antes da aplicação de fundo para galvanizados, toda a superfície metálica deve estar completamente limpa, seca e desengraxada.

FICHAS DE REFERÊNCIA

Catálogo de Componentes

Ficha RS-05 Régua de sinalização / sanitário acessível

Catálogo de Serviços

Ficha G1 Gestão de Madeira
 Ficha S11.02 Cantoneira de alumínio
 Ficha S14 Pintura
 Ficha S14.09 Pintura tinta esmalte sintético
 Ficha S14.12 Pintura tinta a óleo
 Ficha S14.17 Galvanização
 Ficha S14.18 Fundos para metais
 Ficha S14.19 Fundos para madeira
 Ficha S14.21 Esmalte à base de água

RECEBIMENTO

- O serviço pode ser recebido, se atendidas todas as condições de especificação, projeto, fornecimento e execução.
- A aceitação do lote se fará mediante a comprovação documental da origem da madeira, exigindo-se:
 - Notas fiscais;
 - Declaração de emprego apenas de produtos e subprodutos de madeira de origem exótica ou de origem nativa da flora brasileira adquirida de pessoas jurídicas cadastradas no CADMADEIRA;

Componentes

PM-75 PM-76

Porta para sanitário acessível

[Sarrafeada Maciça p/ pintura (L=92cm)]

Revisão
Data 14/04

Página
3/4

Código de listagem

0501051
0501062



Atenção

Preserve a escala
Quando for imprimir, use folhas A4 e deslize a função "Fit to paper"

Respeite o Meio Ambiente
Imprima somente o necessário



MARIA CLAUDIA BRONDANI RABELO, SANDRA REGINA ARECO COSTA FERREIRA TORRES e LUIZ HENRIQUE KOGAKI
Para verificar a validade das assinaturas, acesse <https://cajati.1doc.com.br/verificacao/C926-BEA5-6BC0-97C7> e informe o código C926-BEA5-6BC0-97C7





PREFEITURA DO MUNICÍPIO DE CAJATI

Estado de São Paulo

www.cajati.sp.gov.br - compras@cajati.sp.gov.br

Divisão de Licitações e Contratos

(13) 3854-8700

compras@cajati.sp.gov.br



Componentes

PM-75
PM-76

**Porta para
sanitário
acessível**

[Sarrafeada
Maciça p/ pintura]
(L=92cm)

Revisão 9
Data 14/04/11

Página
4/4

Código de listagem

0501051
0501062



Atenção

Preserve a escala
Quando for imprimir, use
folhas A4 e deslize a
função "Fit to paper".

Respeite o Meio Ambiente.
Imprima somente o ne-
cessário

FDE FUNDAÇÃO PARA O
DESENVOLVIMENTO
DA EDUCAÇÃO

- Comprovante de cadastramento do fornecedor perante o CADMADEIRA [a situação cadastral do fornecedor deverá ser conferida eletronicamente].
- Aferrir as especificações de todos os itens.
- Porta, batente de madeira, guarnições e complemento:
 - Espécie botânica:
 - » Conferir a espécie da madeira utilizada, de acordo com a Classificação de Uso constante da ficha G1 Gestão de Madeira, do Catálogo de Serviços;
 - » A Fiscalização poderá, a seu critério, requerer a identificação da espécie botânica da madeira e os resultados de ensaios físico-mecânicos. As amostras, retiradas aleatoriamente do mesmo lote, deverão ser avaliadas em laboratório.
 - Verificar a inexistência de fungos, apodrecimentos ou furos de insetos;
 - Verificar encabeçamento em todo o perímetro;
 - Verificar, auditivamente, com leves batidas em vários pontos da superfície da porta, a especificação do enchimento sarrafeado maciço;
 - Rejeitar peças empenadas, desniveladas, fora de prumo ou de esquadro;
 - A folha da porta deverá ser colocada em posição semi-aberta e permanecer parada, caso contrário, será sinal evidente de desvio de prumo da esquadria.
- Batente metálico:
 - Exigir certificado de galvanização a fogo, emitido pela empresa galvanizadora ou nota fiscal discriminada do fornecedor;
 - Verificar a não ocorrência de rebarbas e pontos de solda mal batidos;
 - Verificar o tratamento dos pontos de solda e corte com galvanização a frio.
- Acessórios:
 - Aferrir as especificações, verificar a correta instalação e funcionamento;
 - Puxador horizontal: verificar altura e posicionamento de fixação do puxador;
 - Chapa de proteção: o acabamento deve estar livre de rebarbas, arestas, "cantos vivos" ou quaisquer imperfeições que possam se tornar cortantes.
- Lubrificação das partes móveis.

SERVIÇOS INCLUÍDOS NOS PREÇOS

- Porta.
- Batente, guarnições e complemento.
- Puxador horizontal.
- Chapa de proteção.
- Acessórios, exceto régua de sinalização.
- Lubrificação das partes móveis.

CRITÉRIOS DE MEDIÇÃO

- un. — por unidade instalada.

LEGISLAÇÃO

- Decreto Estadual nº 53.047, de 02 de junho de 2008 - cria o CADMADEIRA e estabelece procedimentos na aquisição de produtos e subprodutos de madeira de origem nativa pelo Governo do Estado de São Paulo.

NORMAS

- NBR 7203:1982 - Madeira serrada e beneficiada.
- NBR 9050:2004 - Acessibilidade a edificações, mobiliário, espaços e equipamentos urbanos.
- **Obs.:** As edições indicadas estavam em vigor no momento desta publicação. Como toda norma está sujeita à revisão, recomenda-se verificar a existência de edições mais recentes das normas citadas.

Assinado por 3 pessoas: MARIA CLAUDIA BRONDANI RABELO, SANDRA REGINA ARECO COSTA FERREIRA TORRES e LUIZ HENRIQUE KOCA
Para verificar a validade das assinaturas, acesse <https://cajati.1doc.com.br/verificacao/C926-BEA5-6BC0-97C7> e informe o código C926-BEA5-6BC0-97C7





PREFEITURA DO MUNICÍPIO DE CAJATI

Estado de São Paulo

www.cajati.sp.gov.br - compras@cajati.sp.gov.br

Divisão de Licitações e Contratos

(13) 3854-8700

compras@cajati.sp.gov.br

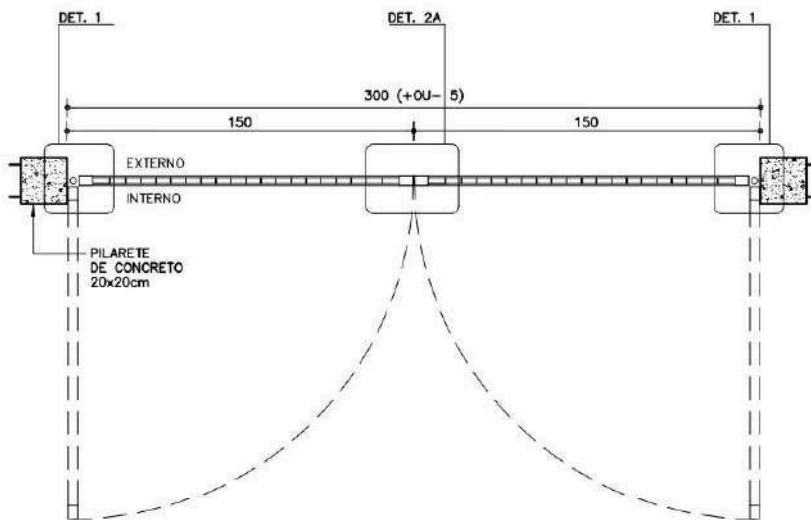

PLANTA PT-30
ESC. 1:25

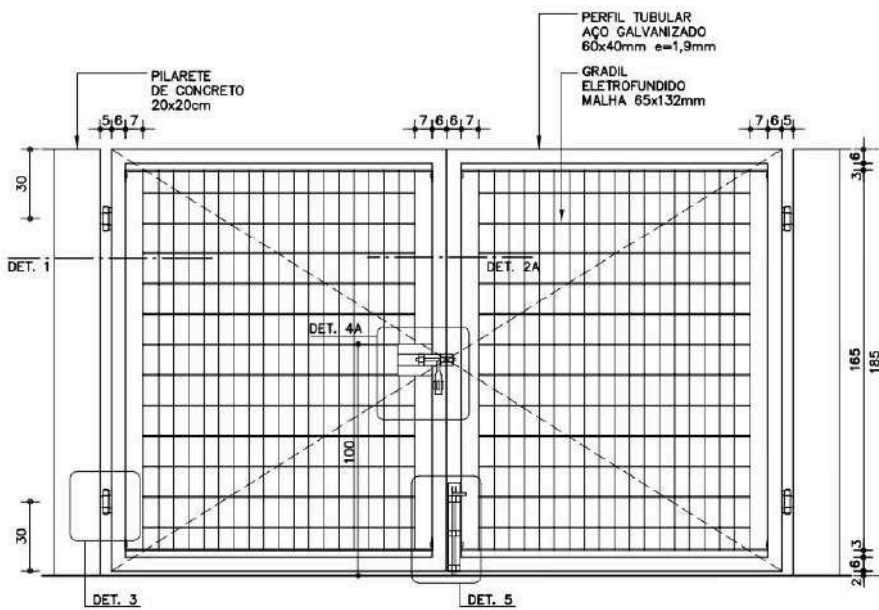

VISTA INTERNA PT-30
ESC. 1:25

Componentes

PT-30 A PT-33

Portão em gradil eletrofundido

Pilarete de concreto (uso externo)

- PT-30 (300x185)
- PT-31 (300x235)
- PT-32 (180x185)
- PT-33 (180x235)

Revisão

Data 20/09

Página

1/9

Código de listagem

- 1601080
- 1601081
- 1601082
- 1601083



Atenção

Preserve a escala

Quando for imprimir, use folhas A4 e desabilite a função "Fit to paper"

Respeite o Meio Ambiente

Imprima somente o necessário





PREFEITURA DO MUNICÍPIO DE CAJATI

Estado de São Paulo

www.cajati.sp.gov.br - compras@cajati.sp.gov.br

Divisão de Licitações e Contratos

(13) 3854-8700

compras@cajati.sp.gov.br



Componentes

PT-30 A PT-33

Portão em gradil eletrofundido

Pilarete de concreto (uso externo)

PT-30 (300x185cm)

PT-31 (300x235cm)

PT-32 (180x185cm)

PT-33 (180x235cm)

Revisão 1
Data 20/09/10

Página
2/9

Código de listagem

1601080
1601081
1601082
1601083



Atenção

Preserve a escala
Quando for imprimir, use folhas A4 e desabilite a função "Fit to page"

Respeite o Meio Ambiente.
Imprima somente o necessário

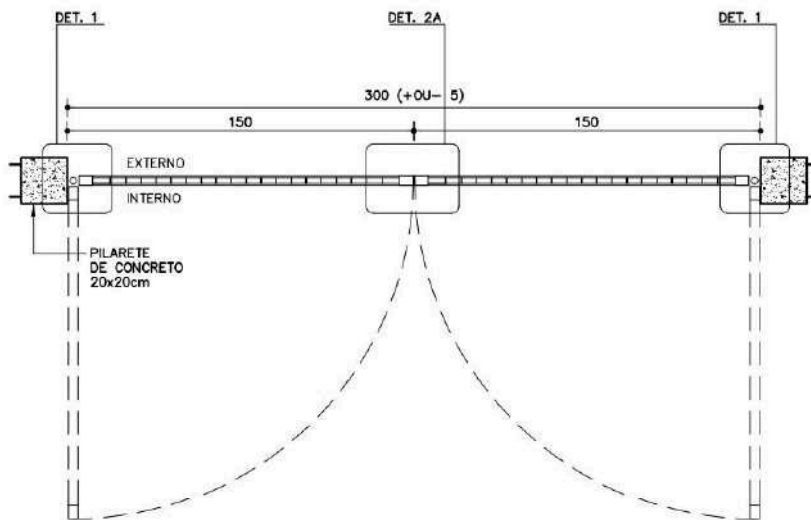

PLANTA PT-31
ESC. 1:25

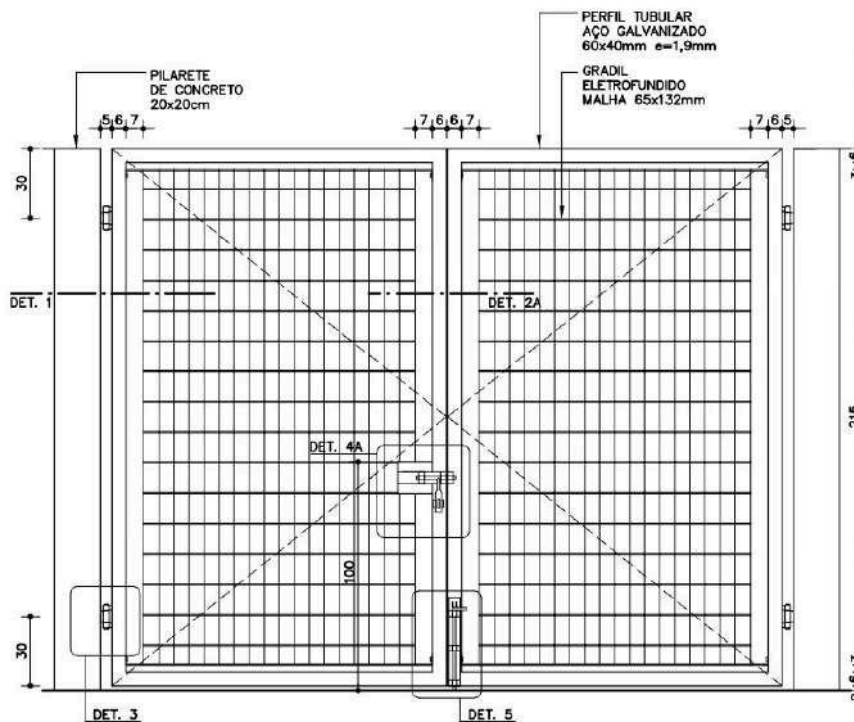

VISTA INTERNA PT-31
ESC. 1:25

215
216,13
Assinado por 3 pessoas: MARIA CLAUDIA BRONDANI RABELO, SANDRA REGINA ARECO COSTA FERREIRA TORRES e LUIZ HENRIQUE KOCA
Para verificar a validade das assinaturas, acesse <https://cajati.1doc.com.br/verificacao/C926-BEAS-6BC0-97C7> e informe o código C926-BEAS-6BC0-97C7





PREFEITURA DO MUNICÍPIO DE CAJATI

Estado de São Paulo

www.cajati.sp.gov.br - compras@cajati.sp.gov.br

Divisão de Licitações e Contratos

(13) 3854-8700

compras@cajati.sp.gov.br

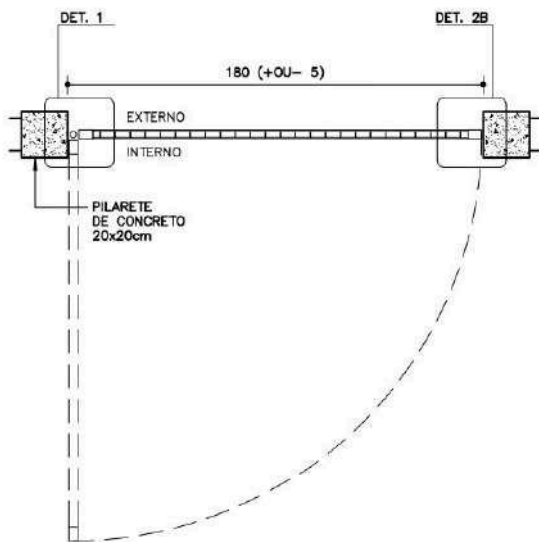

PLANTA PT-32
ESC. 1:25

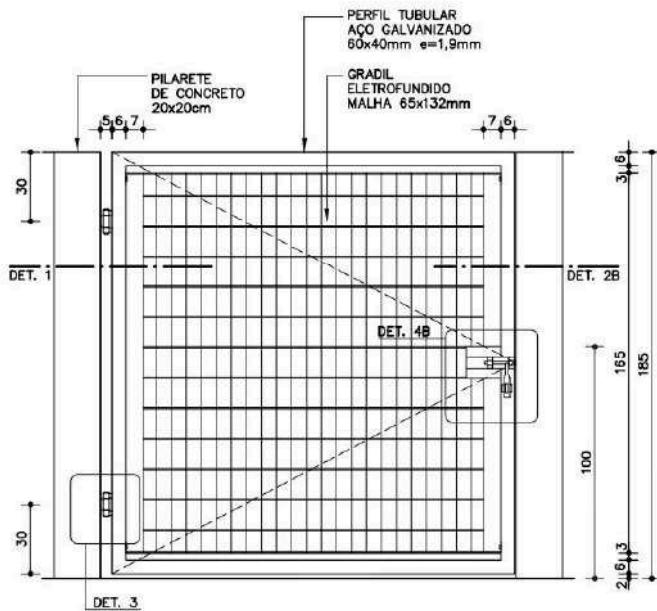

VISTA INTERNA PT-32
ESC. 1:25

Componentes

PT-30 A PT-33

Portão em gradil eletrofundido

Pilarete de concreto [uso externo]

- PT-30 (300x185)
- PT-31 (300x235)
- PT-32 (180x185)
- PT-33 (180x235)

Revisão
Data 20/09/2017

Página
3/9

Código de listagem

- 1601080
- 1601081
- 1601082
- 1601083



Atenção
Preserve a escala
Quando for imprimir, use folhas A4 e desabilite a função "Fit to paper"

Recicla o Meio Ambiente
Imprima somente o necessário





PREFEITURA DO MUNICÍPIO DE CAJATI

Estado de São Paulo

www.cajati.sp.gov.br - compras@cajati.sp.gov.br

Divisão de Licitações e Contratos

(13) 3854-8700

compras@cajati.sp.gov.br



Componentes

PT-30 A PT-33

Portão em gradil eletrofundido

Pilarete de concreto (uso externo)

PT-30 (300x185cm)

PT-31 (300x235cm)

PT-32 (180x185cm)

PT-33 (180x235cm)

Revisão 1
Data 20/09/10

Página
4/9

Código de listagem

1601080
1601081
1601082
1601083



Atenção
Preserve a escala
Quando for imprimir, use folhas A4 e deslize a função "Fit to paper"

Respeite o Meio Ambiente.
Imprima somente o necessário

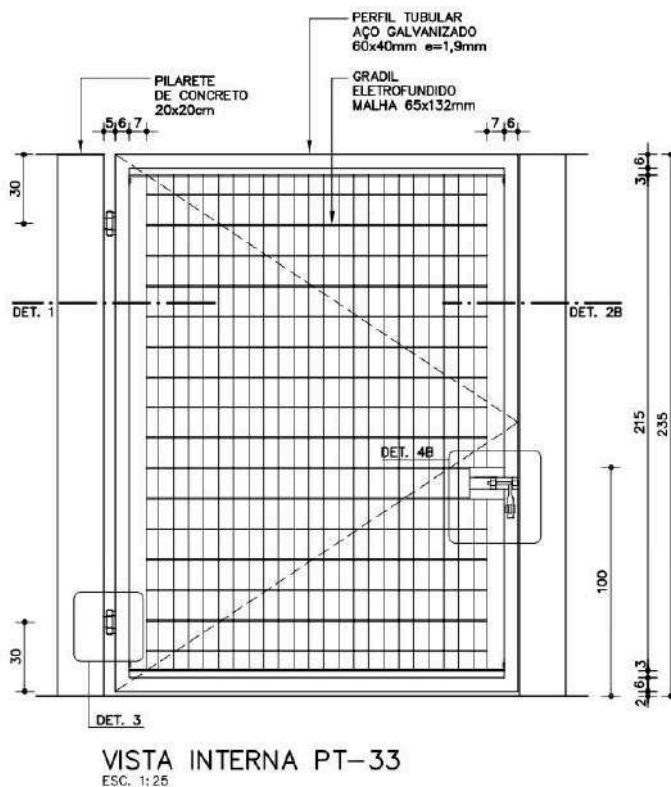
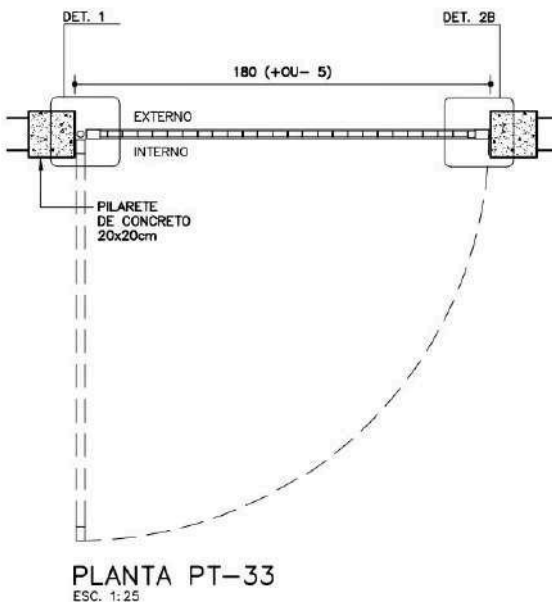

Assinado por 3 pessoas: MARIA CLAUDIA BRONDANI RABELO, SANDRA REGINA ARECO COSTA FERREIRA TORRES e LUIZ HENRIQUE KOÇA
Para verificar a validade das assinaturas, acesse <https://cajati.1doc.com.br/verificacao/C926-BEAS-6BC0-97C7> e informe o código C926-BEAS-6BC0-97C7





PREFEITURA DO MUNICÍPIO DE CAJATI

Estado de São Paulo

www.cajati.sp.gov.br - compras@cajati.sp.gov.br

Divisão de Licitações e Contratos

(13) 3854-8700

compras@cajati.sp.gov.br

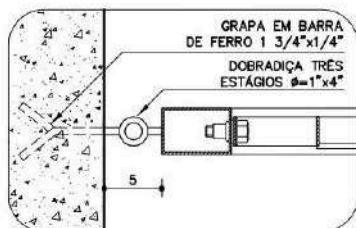

DETALHE 1
ESC. 1:5

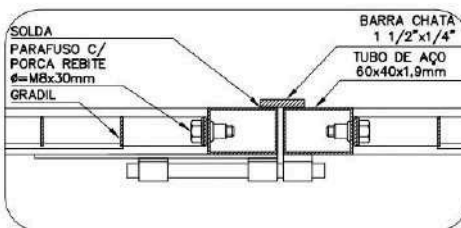

DETALHE 2A
ESC. 1:5

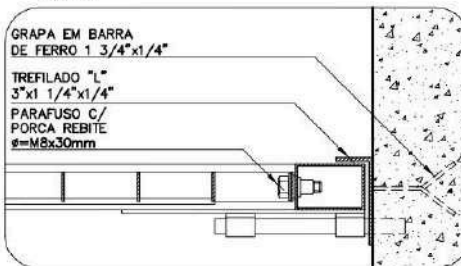

DETALHE 2B
ESC. 1:5

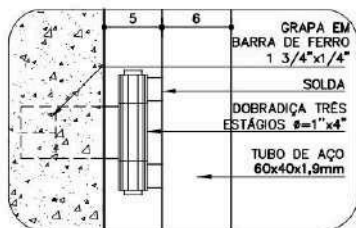

DETALHE 3
ESC. 1:5

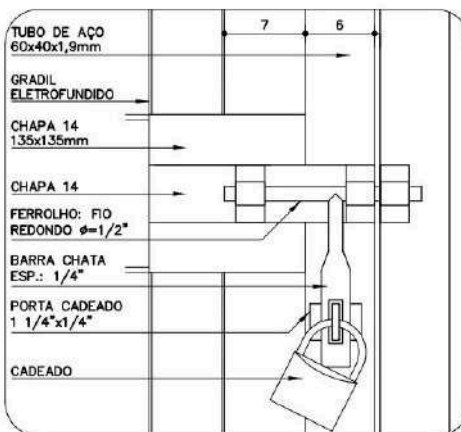

DETALHE 4A
ESC. 1:5

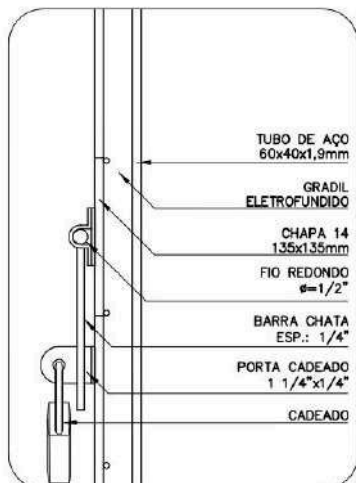

DETALHE 4A E 4B
VISTA LATERAL
ESC. 1:5

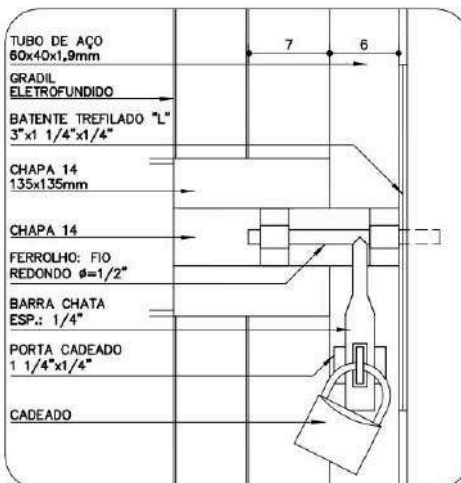

DETALHE 4B
ESC. 1:5

Componentes

PT-30 A
PT-33

Portão em gradil eletrofundido

Pilarete de concreto (uso externo)

PT-30 (300x185x135)
PT-31 (300x235x135)
PT-32 (180x185x135)
PT-33 (180x235x135)

Revisão
Data 20/09/2016

Página
5/9

Código de listagem

1601080
1601081
1601082
1601083

Atenção
Preserve a escala
Quando for imprimir, use folhas A4 e desabilite a função "Fit to paper"
Recicla o Meio Ambiente
Imprima somente o necessário

FDE FUNDAÇÃO PAULISTA DE EDUCAÇÃO





PREFEITURA DO MUNICÍPIO DE CAJATI

Estado de São Paulo

www.cajati.sp.gov.br - compras@cajati.sp.gov.br

Divisão de Licitações e Contratos

(13) 3854-8700

compras@cajati.sp.gov.br



Componentes

PT-30 A
PT-33

Portão em gradil eletrofundido

Pilarete de concreto (uso externo)

PT-30 (300x185cm)

PT-31 (300x235cm)

PT-32 (180x185cm)

PT-33 (180x235cm)

Revisão 1
Data 20/09/10

Página
6/9

Código de listagem

1601080
1601081
1601082
1601083



Atenção
Preserve a escala
Quando for imprimir, use
folhas A4 e desabilite a
função "Fit to paper"

Respeite o Meio Ambiente.
Imprima somente o ne-
cessário

FDE FUNDAÇÃO PARA O
DESENVOLVIMENTO
DA EDUCAÇÃO

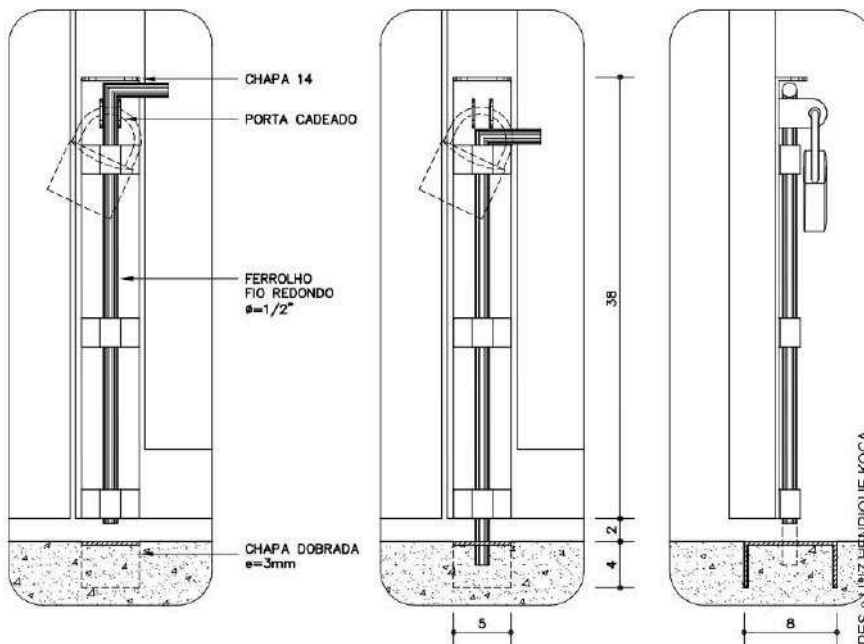

DETALHE 5 – FECHO INFERIOR

ABERTO, FECHADO E VISTA LATERAL
ESC: 1:5

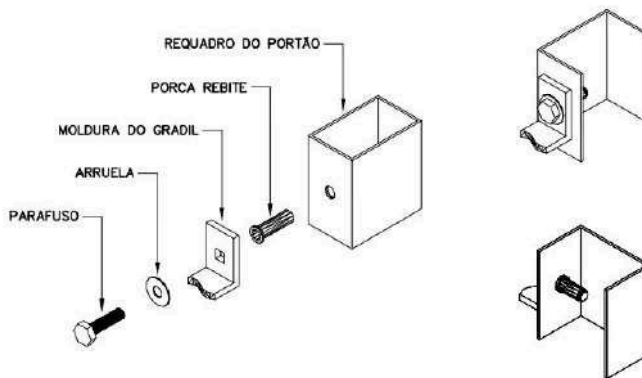

DET. FIXAÇÃO DO GRADIL S/ ESCALA

Assinado por 3 pessoas: MARIA CLAUDIA BRONDANI RABELO, SANDRA REGINA ARECO COSTA FERREIRA TORRES e LUIZ HENRIQUE KOCA
Para verificar a validade das assinaturas, acesse <https://cajati.1doc.com.br/verificacao/C926-BEAS-6BC0-97C7> e informe o código C926-BEAS-6BC0-97C7





PREFEITURA DO MUNICÍPIO DE CAJATI

Estado de São Paulo

www.cajati.sp.gov.br - compras@cajati.sp.gov.br

Divisão de Licitações e Contratos

(13) 3854-8700

compras@cajati.sp.gov.br

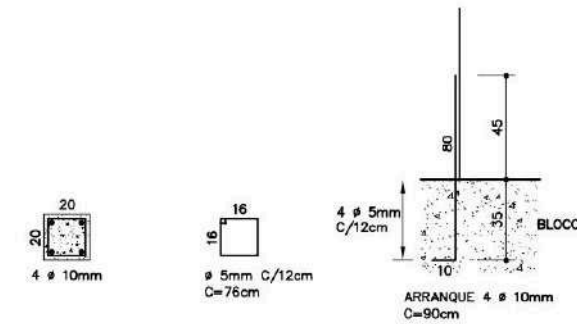

PILARETE

ESC. 1:25

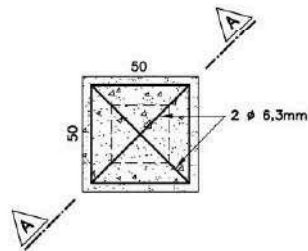

FUNDAÇÃO DO PILARETE

ESC. 1:25

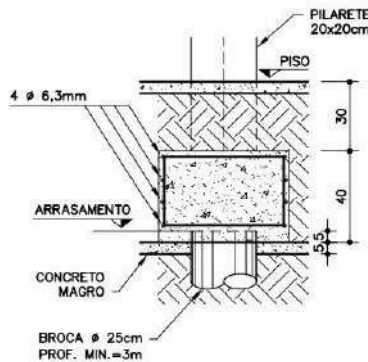

CORTE AA-FUNDAÇÃO

ESC. 1:25

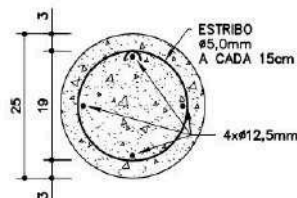
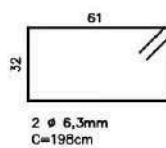

BROCA

ESC. 1:10

Componentes

PT-30 A
PT-33

Portão em gradil eletrofundido

Pilarete de concreto (uso externo)

PT-30 [300x185]
 PT-31 [300x235]
 PT-32 [180x185]
 PT-33 [180x235]

Revisão
Data 20/09

Página
7/9

Código de listagem

1601080
 1601081
 1601082
 1601083

Atenção

Preserve a escala
Quando for imprimir, use folhas A4 e desabilite a função "Fit to paper"

Recicla o Meio Ambiente
Imprima somente o necessário

FDE FUNDAÇÃO PARA O DESENVOLVIMENTO DA EDUCAÇÃO





PREFEITURA DO MUNICÍPIO DE CAJATI

Estado de São Paulo

www.cajati.sp.gov.br - compras@cajati.sp.gov.br

Divisão de Licitações e Contratos

(13) 3854-8700

compras@cajati.sp.gov.br



Componentes

PT-30 A PT-33

Portão em gradil eletrofundido

Pilarete de concreto (uso externo)

PT-30 (300x185cm)
PT-31 (300x235cm)
PT-32 (180x185cm)
PT-33 (180x235cm)

Revisão 1
Data 20/09/10

Página
8/9

Código de listagem

1601080
1601081
1601082
1601083



Atenção
Preservar a escala
Quando for imprimir, use
folhas A4 e desabilite a
função "Fit to page"

Respeite o Meio Ambiente.
Imprima somente o necessário



DESCRIÇÃO

Constituintes

- Fundação e pilarete de concreto:
 - Fôrmas em painel de madeira compensada, resinada e=12mm (espécies de madeira conforme classificação G1-C8 constante da ficha G1 Gestão de Madeira do Catálogo de Serviços);
 - Broca e=25cm, profundidade mínima de 3,00m, armação 4 ø=12,5mm, com estribos ø=5mm a cada 15cm;
 - Bloco 50x50x40cm, 4 ø=6,3mm / 2 ø=6,3mm;
 - Pilarete 20x20cm, 4 ø=10mm, estribo ø=5mm a cada 12cm;
 - Aço CA-50 e CA-60;
 - Concreto fck 25MPa.
- Portão:
 - Quadros em tubo retangular de aço galvanizado a fogo, de 60x40x1,9mm;
 - Gradil completo confeccionado em perfis de aço carbono soldados pelo processo de eletrofusão e tratados com galvanização a fogo, com acabamento em pintura eletrostática à base de poliéster em pó (na cor especificada em projeto), composto de painel em malha retangular (65x32mm) formada por barras chatas portantes (25x2mm) e fio de ligação redondo (ø=4,8mm) com moldura em barra chata de 25x4,76mm;
 - Grapa em barra chata de aço galvanizado de 1 3/4" x 1/4";
 - Batente em barra chata de aço galvanizado de 1 1/2" x 1/4" (somente PT-30 e PT-31);
 - Batente em perfil trefilado "L" de aço galvanizado de 3" x 1 1/4" x 1/4" (somente PT-32 e PT-33);
 - Chapa 14 de aço galvanizado de 135x135mm;
 - Chapa de aço galvanizado, e=3mm, dobrada, para encaixe do fecho inferior (somente PT-30 e PT-31).

Acessórios

- Conjunto de fixação do gradil composto de porca rebite (RVKLE M8) e parafuso cabeça sextavada ø=M8x30mm com arruela, em aço galvanizado (4 conjuntos por painel).
- Dobradiças de três estágios, em aço galvanizado, e=1"x4".
- Fecho inferior: ferrolho galvanizado com fio redondo ø=1/2", base em chapa 14 galvanizada e porta cadeado, conforme detalhe 5 (somente PT-30 e PT-31).
- Fecho horizontal: ferrolho galvanizado com fio redondo ø=1/2", chapa 14 galvanizada e porta cadeado, conforme detalhes 4A e 4B.
- Cadeado de latão maciço de 45mm, com dupla trava (para PT-30 e PT-31: 2 unidades)

Acabamentos

- Pintura esmalte sintético sobre fundo para galvanizados, exceto gradil que deverá ser fornecido com pintura eletrostática à base de poliéster em pó.

Protótipo comercial

- Gradil completo:
 - METALGRADE ("Artis" - cores: branco, cinza, preto, azul ou verde)
- Dobradiça três estágios:
 - JOCEC (cód. 160203)
- Galvanização a frio:
 - Ver ficha S14.17 do Catálogo de Serviços
- Porca rebite:
 - RVKLE (clássico cabeça plana)
- Painel de madeira compensada:
 - Empresas cadastradas no CADMADEIRA (disponível no endereço eletrônico da secretária do Meio Ambiente: www.ambiente.sp.gov.br)

APLICAÇÃO

- Em áreas externas, para fechamentos de acessos destinados a pedestres e veículos, conjugado, preferencialmente, com fechamentos (de divisa ou para setorização) em alvenaria de blocos.
- **Nota:** A cor da pintura deverá ser especificada em projeto.

EXECUÇÃO

- Fundação e pilarete:
 - Fôrmas em painel de madeira compensada: utilizar espécie de madeira constante da classificação G1-C8, conforme ficha G1 Gestão de Madeira do Catálogo de Serviços, e produtos adquiridos de empresa cadastrada no CADMADEIRA;
 - Quando não indicado em projeto, a broca deverá ter profundidade mínima de 3,00m;
 - As armaduras dos pilaretes devem ser adequadamente ancoradas no bloco;
 - O pilarete deve ser fundido com as grapas do portão.
- Portão:
 - Bater os pontos de solda e eliminar todas as rebarbas nas emendas e cortes dos tubos, barras e chapas;
 - Todos os locais onde houver pontos de solda e/ou corte, devem estar isentos de poeira, gordura, graxa, sabão, ferrugem ou qualquer contaminante (recomenda-se limpeza mecânica com lixa de aço ou jato abrasivo grau para receber galvanização a frio (tratamento anticorrosivo composto de zinco);
 - As soldas dos tubos devem ser contínuas em toda extensão da área de contato;
 - Antes da aplicação do fundo para galvanizados, toda superfície metálica deve estar completamente limpa, seca e desengraxada;
 - O gradil deve ser instalado observando-se os espaçamentos superior e inferior conforme o desenho, não deve haver folgas entre os gradis e os quadros;
 - No fecho horizontal, o ferrolho deve ter encaixe justo, sem folgas, e com comprimento suficiente para garantir o perfeito fechamento do portão. Principalmente nos portões com duas folhas, o ferrolho deve ter encaixe tal que impeça a abertura do portão, quando o fecho inferior estiver aberto.

FICHAS DE REFERÊNCIA

Catálogo de Componentes

Ficha	FD-07	Fechamento de divisa/bloco de concreto rev. chapisco grosso (h=185cm/sapata)
Ficha	FD-08	Fechamento de divisa/bloco de concreto rev. chapisco grosso (h=185cm/broca)
Ficha	FD-13	Fechamento de divisa/bloco de concreto sem revestimento (h=185cm/sapata)
Ficha	FD-14	Fechamento de divisa/bloco de concreto sem revestimento (h=185cm/broca)
Ficha	FD-15	Fechamento de divisa/bloco de concreto rev. chapisco fino (h=235cm/sapata)
Ficha	FD-16	Fechamento de divisa/bloco de concreto rev. chapisco fino (h=235cm/broca)
Ficha	FD-25	Fechamento de divisa com gradil eletrofundido (199x132,2cm)/sapata
Ficha	FD-26	Fechamento de divisa com gradil eletrofundido (199x132,2cm)/broca
Ficha	FD-27	Fechamento de divisa com gradil eletrofundido (59x211,4cm)/sapata
Ficha	FD-28	Fechamento de divisa com gradil eletrofundido (59x211,4cm)/broca

Assinado por 3 pessoas: MARIA CLAUDIA BRONDANI RABELO, SANDRA REGINA ARECO COSTA FERREIRA, LUIZ HENRIQUE NOGA
Para verificar a validade das assinaturas, acesse https://cajati.1doc.com.br/verificacao/C926-BEAS-6BC0-97C7 e informe o código C926-BEAS-6BC0-97C7





PREFEITURA DO MUNICÍPIO DE CAJATI

Estado de São Paulo

www.cajati.sp.gov.br - compras@cajati.sp.gov.br

Divisão de Licitações e Contratos

(13) 3854-8700

compras@cajati.sp.gov.br



Catálogo de Serviços

Ficha	G1	Gestão de Madeira
Ficha	S4.03	Concreto dosado em central
Ficha	S4.05	Fôrma e cimbramento em madeira
Ficha	S14	Pintura
Ficha	S14.09	Tinta esmalte sintético
Ficha	S14.17	Galvanização
Ficha	S14.18	Fundos para metais

RECEBIMENTO

- O serviço pode ser recebido se atendidas todas as condições de projeto, fornecimento e execução.
- Fôrmas de madeira:
 - Verificar se os insumos de madeira foram adquiridos de empresas cadastradas no CADMADEIRA;
 - A aceitação do lote e a verificação da espécie botânica devem ser efetuadas conforme orientações constantes da ficha G1 Gestão de Madeira do Catálogo de Serviços.
- Tubos, barras, perfis e chapas devem ter, necessariamente, as bitolas indicadas.
- Não serão aceitos portões com rebarbas, empenados, desnivelados, fora de prumo ou de esquadro, ou que apresentem quaisquer defeitos decorrentes do manuseio, transporte ou montagem.
- Verificar se as soldas nos tubos estão contínuas em toda a extensão da superfície de contato.
- Exigir certificado de galvanização a fogo, emitido pela empresa galvanizadora, para todos os constituintes metálicos ou nota fiscal discriminada do fornecedor.
- Verificar o tratamento dos pontos de solda e corte com galvanização a frio.
- Verificar a aderência e a uniformidade da camada de pintura, atentando para que não apresentem falhas, bolhas, irregularidades ou quaisquer defeitos decorrentes da fabricação e do manuseio.
- Gradil:
 - Verificar as especificações; exigir certificado de garantia contra oxidação (mínimo de 5 anos);
 - Verificar o prumo, o nível, o alinhamento e a fixação dos painéis aos quadros. Não serão aceitas peças empenadas, desniveladas, fora de prumo ou de esquadro;
 - Verificar a aderência e a uniformidade da camada da pintura, atentando para que não apresentem falhas, bolhas, irregularidade ou quaisquer defeitos decorrentes da fabricação e do manuseio.
- No fecho horizontal, verificar se o encaixe do ferrolho não apresenta folgas e tem comprimento suficiente que impeça a abertura do portão, mesmo com aplicação de uma força extra. Nos portões com duas folhas, com o fecho inferior destravado, verificar se o encaixe do ferrolho central garante a não abertura do portão.
- O funcionamento do portão deverá ser verificado após a completa secagem da pintura e subsequente lubrificação, não podendo haver jogo causado por folgas. O seu funcionamento deverá ser fácil e quando a folha estiver em posição semi-aberta, deverá permanecer parada, caso contrário, será sinal evidente de desvio de prumo do conjunto.

SERVIÇOS INCLUÍDOS NOS PREÇOS

- Execução das fundações e pilaretes de concreto.
- Portão completo executado e instalado.
- Galvanização a frio, fundo para galvanizados e pintura.
- Lubrificação das partes móveis.

CRITÉRIOS DE MEDIÇÃO

- un. — por unidade instalada.

Componentes

PT-30 A PT-33

Portão em gradil eletrofundido

Pilarete de concreto (uso externo)

PT-30	(300x185)
PT-31	(300x235)
PT-32	(180x185)
PT-33	(180x235)

Revisão
Data 20/09/2017

Página
9/9

Código de listagem

1601080
1601081
1601082
1601083



Atenção
Preserve a escala
Quando for imprimir, use as folhas A4 e desabilite a função "Fit to paper"

Recicla o Meio Ambiente
Imprima somente o necessário





PREFEITURA DO MUNICÍPIO DE CAJATI

Estado de São Paulo

www.cajati.sp.gov.br - compras@cajati.sp.gov.br

Divisão de Licitações e Contratos

(13) 3854-8700

compras@cajati.sp.gov.br

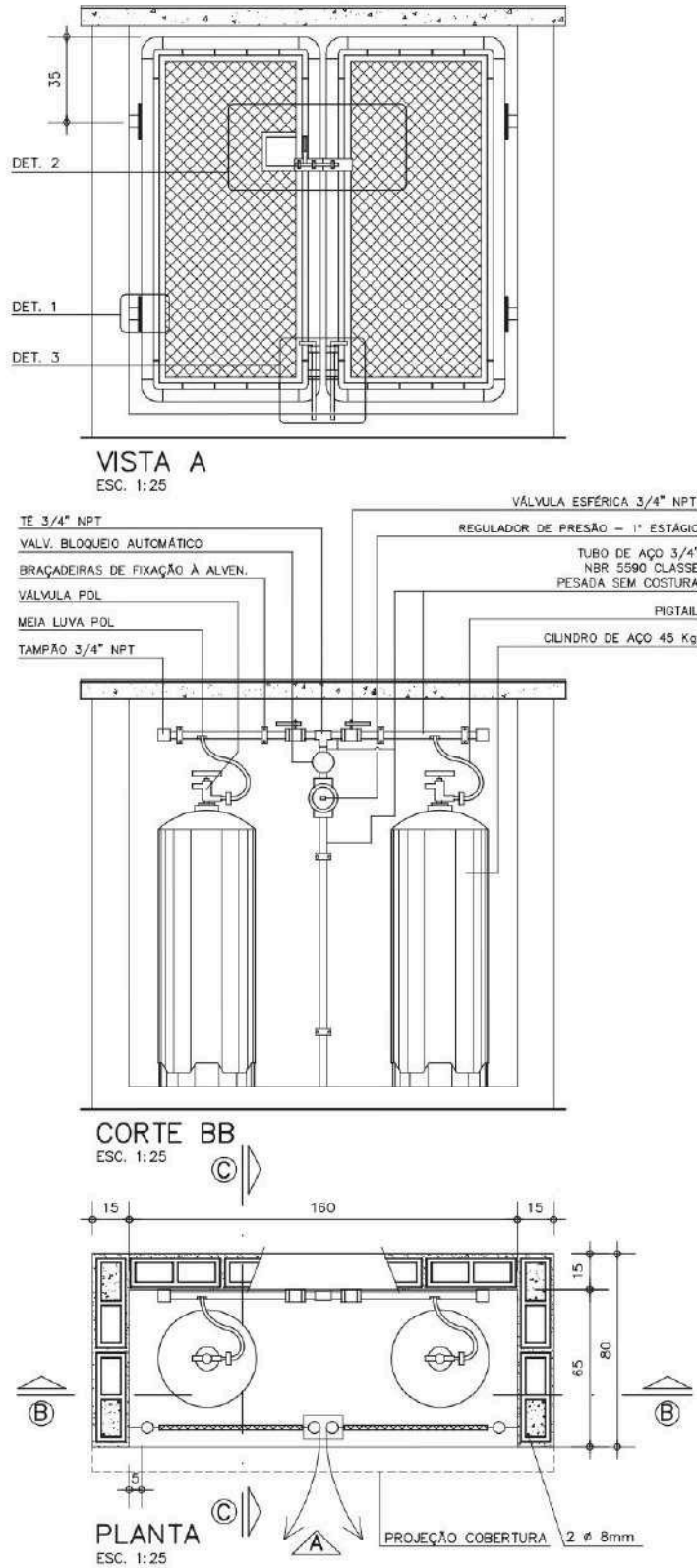

Componentes

AG-04

Abrigo de gás 2 cilindros 45 Kg

Revisão
Data 05/06/2015

Página
1/4

Código de listagem
0802001

Atenção
Preserve a escala. Quando for imprimir, use folhas A4 e desative a função "Fit to paper".

Respeite o Meio Ambiente.
Imprima somente o necessário.

FDE FUNDAÇÃO PARA O DESENVOLVIMENTO DA EDUCAÇÃO

MARIA CLAUDIA BRONDANI RABELO, SANDRA REGINA ARECO COSTA, FERREIRA TORRES e LUIZ HEINRIQUE KOCA
Para verificar a validade das assinaturas, acesse <https://cajati.1doc.com.br/verificacao/C926-BEA5-6BC097C7> e informe o código C926-BEA5-6BC0-97C7





PREFEITURA DO MUNICÍPIO DE CAJATI

Estado de São Paulo

www.cajati.sp.gov.br - compras@cajati.sp.gov.br

Divisão de Licitações e Contratos

(13) 3854-8700

compras@cajati.sp.gov.br



Componentes

AG-04

Abrigo
de gás 2
cilindros
45 Kg

Revisão 4

Data 05/06/07

Página

2/4

Código de listagem

0802001



Atenção

Preserve a escala
Quando for imprimir, use
folhas A4 e desative a
função "Fit to paper".

Respeite o Meio Ambiente.
Imprima somente o ne-
cessário.

FDE FUNDAÇÃO PARA O
DESENVOLVIMENTO
DA EDUCAÇÃO

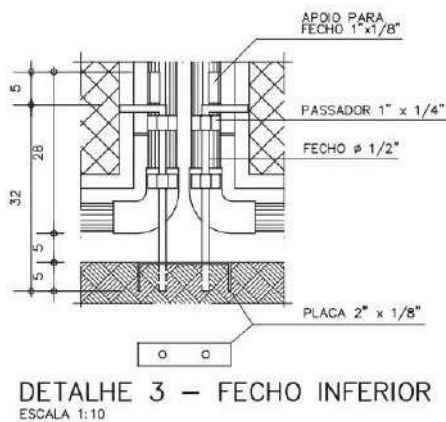
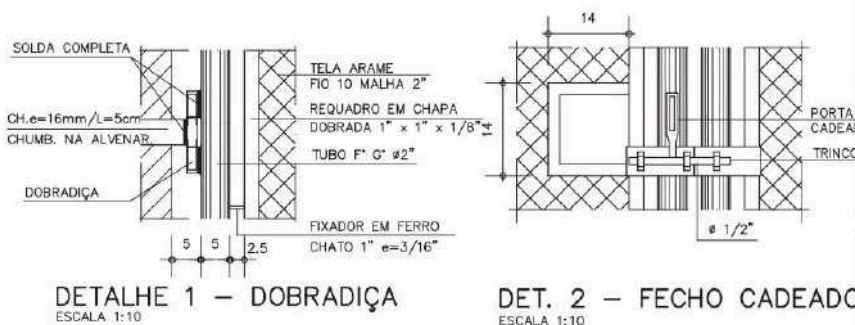
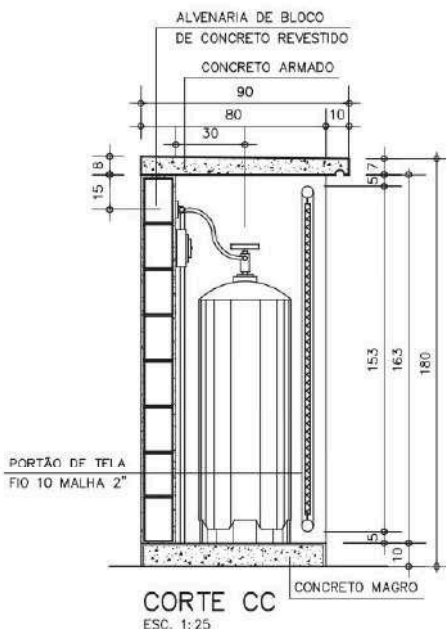

Assinado por 3 pessoas: MARIA CLAUDIA BRONDANI RABELO, SANDRA REGINA ARECO COSTA FERREIRA TORRES e LUIZ HENRIQUE KOCA
Para verificar a validade das assinaturas, acesse <https://cajati.1doc.com.br/verificacao/C926-BEAS-6BC0-97C7> e informe o código C926-BEAS-6BC0-97C7





PREFEITURA DO MUNICÍPIO DE CAJATI

Estado de São Paulo

www.cajati.sp.gov.br - compras@cajati.sp.gov.br

Divisão de Licitações e Contratos

(13) 3854-8700

compras@cajati.sp.gov.br



DESCRIÇÃO

Constituintes

- Base de concreto simples.
- Pilares de concreto armado.
- Alvenaria de blocos de concreto de 39 x 19 x 11,5cm.
- Tempo de cobertura de concreto armado.
- Argamassa de revestimento da alvenaria.
- Cimentado liso para revestimento do piso.
- Portas conforme desenho:
 - Tela articulada de arame galvanizado, fio 10, malha quadrangular de 2",
 - Requadros de chapa de ferro dobrada l de 1" x 1/8" para fixação da tela,
 - Quadro estrutural em tubos de ferro galvanizado Ø=2", e=1/8",
 - Curvas de 90º de ferro maleável Ø=2",
 - Fixadores de ferro chato galvanizado 1" x 3/16",
 - Dobradiças e barras de fixação na alvenaria / estrutura (detalhe 1);
 - Fecho central em aço, com porta cadeado e trinco em barra redonda Ø=1/2" (detalhe 2);
 - Fecho inferior em aço, duplo, um para cada porta, em barra redonda Ø=1/2" (detalhe 3).

Acessórios

- Botijões P45 com carga, tubos e conexões para gás conforme desenho (tubos de aço galvanizado classe pesada NBR 5590 e conexões em ferro maleável NBR 6925).
- Regulador industrial de pressão de 1º estágio, pressão de saída: 150kPa vazão mínima de 5kg/h. Rosca NPT 3/4". Sem regulagem de pressão manual e sem manômetro.
- Válvula de bloqueio automático, com rearme manual.
- Válvula de esfera, corpo em latão, esfera em latão (acabamento cromado) e sede em Teflon.
- Contrachapa: ferro chato 2" x 1/8", chumbado no piso para fechamento inferior da porta.
- Cadeado: de latão maciço 35mm.
- Braçadeiras galvanizadas e buchas para fixação da tubulação na alvenaria.
- Placas de sinalização.
- Extintores (se definido em projeto).

Acabamentos

- Portão:
 - Primer à base de zinco (galvanização à frio) nos pontos de solda e cortes;
 - Galvite nas demais superfícies galvanizadas.
 - Tinta esmalte sintético na cor alumínio sobre toda a superfície.
- Alvenaria: pintura com tinta látex na cor branca.
- Tubulação de condução de gás: acabamento em esmalte sintético amarelo padrão Munsell 5Y8/12, sobre fundo para galvanizados, conforme NBR 12694.

Protótipo comercial

- Conjunto composto de regulador Industrial de 1º Estágio com válvula de bloqueio automático.
- Obs.: Este produto não possui dispositivo de regulagem manual e manômetro.
 - ALIANÇA - Ref: 76511/02 VM DSA - VERMELHO
 - COMAP - Ref. APZ120 OPSO - CBS8550
- Tinta de fundo:
 - GALVITE
- Válvula de esfera:
 - COMAP
 - JACKWALL
 - MIPEL

APLICAÇÃO

- Utilizado exclusivamente para recipientes transportáveis, no complemento da capacidade em ampliações de sistemas existentes e cantinas.
- A sua aplicação é limitada em ampliações, sendo necessário, para estes casos, a reestruturação da rede do abrigo, de maneira que um único regulador de primeiro estágio esteja interligado a todos os botijões, tanto os antigos como os da nova instalação (ampliação).

ESPECIFICAÇÕES GERAIS

- O abrigo, os recipientes de GLP e o conjunto de válvulas e regulador de 1º estágio devem ser instalados somente no exterior das edificações, em locais ventilados, próximos aos acessos de entrada. Preferencialmente devem estar instalados em áreas onde não transitam alunos.
- Dentro do abrigo devem estar a tubulação, conexões, botijões, válvula de bloqueio automático, válvulas de esfera e o regulador de primeiro estágio que deve reduzir a pressão dos botijões para 150 Kpa e é o início da rede de primeiro estágio.
- As instalações da Central devem permitir o reabastecimento de GLP (troca de botijões) sem interrupção de fornecimento de gás. O abrigo deve estar em local de fácil acesso para veículos de carga que operam com cilindros P45.
- Toda instalação elétrica que se fizer necessária na área da central de gás, deve ser à prova de explosão e executada conforme as NBR 5363, NBR 5418, NBR 5419 e NBR 8447.
- A pressão de projeto para a instalação da central de GLP é de 1,7MPa.
- Os recipientes e os dispositivos de regulagem inicial da pressão do GLP não devem ficar em contato com a terra, nem estarem localizados em locais sujeitos a temperaturas excessivas ou acúmulo de água de qualquer origem.
- Os recipientes podem ser instalados ao longo do limite de propriedade, desde que seja construída uma parede e uma cobertura resistente ao fogo, com tempo de resistência ao fogo (TRF), mínimo de 2 horas, posicionada ao longo do abrigo, com altura mínima de 1,0m.
- Os recipientes de gás devem distar no mínimo 1,5m das aberturas, como ralos, canaletas e outras que estejam em nível inferior aos recipientes.
- Os recipientes devem distar no mínimo 3m de qualquer fonte de ignição, inclusive estacionamento de veículos.
- Os recipientes de gás devem distar no mínimo 6m de qualquer outro depósito de materiais inflamáveis.
- Na central de GLP, é expressamente proibida a armazenagem de qualquer tipo de material, bem como outra utilização diversa da instalação.
- Os recipientes não podem ser localizados sob redes elétricas, devendo ser respeitado o afastamento mínimo de 3m de projeção.
- As bases de assentamento dos recipientes devem ser elevadas do piso que as circunda, não sendo permitida a construção do abrigo em rebaixos e recessos.
- As placas de sinalização deverão ser com letras não menores que 50mm de altura, em quantidade tal que possibilite a visualização de qualquer direção de acesso à central de GLP com os seguintes dizeres: PERIGO, INFLAMÁVEL, PROIBIDO FUMAR.
- Caso não haja hidrante, devem ser instalados dois extintores de 4kg cada, de pó químico, posicionados nas proximidades do abrigo, de maneira que se tenha fácil acesso e estes estejam desimpedidos, de acordo com a Instrução Normativa do Corpo de Bombeiros do Estado de São Paulo.

Componentes

AG-04

Abriço de gás 2 cilindros 45 Kg

Revisão

Data 05/06/2015

Página

3/4

Código de listagem

0802001



Atenção

Preserve a escala. Quando for imprimir, use folhas A4 e desabilite a função "Fit to paper".

Respeite o Meio Ambiente. Imprima somente o necessário.

FDE FUNDAÇÃO DE DESENVOLVIMENTO DA EDUCAÇÃO

MARIA CLAUDIA BRONDANI RABELO, SANDRA REGINA ARECO COSTA FERREIRA TORRES e LUIZ HENRIQUE KOCA. Para verificar a validade das assinaturas, acesse <https://cajati.1doc.com.br/verificacao/C926-BEAS-6BC097C7> e informe o código C926-BEAS-6BC0-97C7





PREFEITURA DO MUNICÍPIO DE CAJATI

Estado de São Paulo

www.cajati.sp.gov.br - compras@cajati.sp.gov.br

Divisão de Licitações e Contratos

(13) 3854-8700

compras@cajati.sp.gov.br



Componentes

AG-04

Abriço de gás 2 cilindros 45 Kg

Revisão 4

Data 05/06/07

Página

4/4

Código de listagem

0802001



Atenção

Preserve a escala. Quando for imprimir, use folhas A4 e desabilite a função "Fit to paper".

Respeite o Meio Ambiente. Imprima somente o necessário.



• O ensaio de estanqueidade deverá ser realizado com pressão pneumática de 10 Kg/cm² por, no mínimo, 2 horas, e ser fornecido laudo técnico das instalações juntamente com a ART do serviço. A ocorrência deverá ser registrada no diário de obras.

EXECUÇÃO

- Preparar o terreno e fundações de forma que suporte as cargas do componente.
- Base em concreto traço 1:3:4, cimento, areia e brita. Prever o arranque dos pilares.
- Alvenaria em blocos de concreto simultaneamente a estrutura (pilares embutidos). Assentamento dos blocos com argamassa no traço 1:4:8. Injetar, nos quatro pilares armados com 2 ferros de 3/8", concreto traço 1:2,5:4, cimento, areia e pedrisco.
- Cobertura de concreto com caimento:
 - Concreto traço 1:2,5:4, cimento, areia e pedrisco, alisado a colher,
 - Armação de aço CA-60b Ø=4,2mm, malha de 5 x 5cm, - Forma comum de tábuas de cedrinho, e = 1".
- Regularização da base: argamassa traço 1:3, cimento e areia, alisado a colher.
- Revestimento da alvenaria:
 - Chapisco: argamassa traço 1:3, cimento e areia;
 - Emboço: argamassa traço 1:4:12, cimento, cal e areia;
 - Reboco: argamassa traço 1:2, cal e areia.
- Instalar as portas, chumbando à estrutura do abriço.
- Proceder a pintura do abriço e portas.
- Instalar as braçadeiras, tubulação, conexões, válvulas esféricas, regulador e válvula de bloqueio.
- Executar o teste de obstrução e estanqueidade.
- Proceder a pintura da tubulação.
- Instalar os botijões P45, com carga, e interligar à rede.
- Testar os pontos de consumo.
- Fechar a porta, instalar o cadeado, as placas de sinalização e os extintores.

FICHAS DE REFERÊNCIA

Catálogo de Serviços

- Ficha H1 Instalações de gás
- Ficha H2.05 Tubos de aço e conexões de ferro galvanizado
- Ficha S14.17 Galvanização

RECEBIMENTO

- Receber se atendidas todas as condições de projeto, recebimento e execução.
- Base, alvenaria, piso, tampo e revestimento:
 - Devem obedecer os padrões específicos desses serviços;
 - Não deve haver empocamento de água no piso e no tampo.
- Portão:
 - Verificar a limpeza e proteção dos pontos de solda contra corrosão;
 - Verificar o funcionamento das dobradiças, fechos e porta-cadeado;
 - Verificar o chumbamento da porta à estrutura.
- Instalação:
 - Verificar todas as juntas quanto à possíveis vazamentos;
 - Acompanhar o teste com ar comprimido à pressão de 10 kg/cm², durante 2h, no mínimo;
 - Verificar as sinalizações, extintores, acessórios, válvulas e reguladores;
 - Verificar a fixação da tubulação;
 - Exigir e verificar o laudo do teste hidrostático devidamente assinado, juntamente com a ART do responsável técnico.

SERVIÇOS INCLuíDOS NOS PREÇOS

- Preparação do terreno/fundação.
- Base de concreto simples.
- Alvenaria.
- Estrutura em concreto.
- Tampo de cobertura.
- Revestimento das paredes e do piso.
- Portão, dobradiças e cadeados.
- Acessórios (exceto extintores que serão pagos em separado).
- Tubos, peças e acessórios da instalação de gás, inclusive botijões com carga.
- Pintura da tubulação, do portão e das paredes.
- Lubrificação das partes móveis.
- Teste de estanqueidade.

CRITÉRIOS DE MEDIÇÃO

- un. — por unidade executada.

NORMAS

- NBR 13523 - Central Predial de Gás Liquefeito de Petróleo.
- NBR 5590 - Tubos de Aço-Carbono com ou sem Costura, Pretos ou Galvanizados.
- NBR 6925 - Conexões de Ferro Fundido Maleável Classe 150 e 300.
- NBR 5363 - Equipamentos Elétricos para Atmosferas Explosivas.
- NBR 5418 - Instalações Elétricas em Atmosferas Explosivas.
- NBR 5419 - Proteção de Estruturas Contra Descargas Atmosféricas.
- NBR 8447 - Equip. Elétr. p/ atmosferas explosivas de segurança intrínseca.
- NBR 12912 - Rosca NPT para Tubos.
- NBR 13932 - Instalações internas de gás liquefeito de petróleo (GLP) - Projeto e execução.
- NBR 14570 - Instalações internas para uso alternativo de gases GN e GLP - Projeto e execução.

Assinado por 3 pessoas: MARIA CLAUDIA BRONDANI RABELO, SANDRA REGINA ARECO COSTA FERREIRA TORRES e LUIZ HENRIQUE KOCA. Para verificar a validade das assinaturas, acesse <https://cajati.1doc.com.br/verificacao/C926-BEA5-6BC0-97C7> e informe o código C926-BEA5-6BC0-97C7





PREFEITURA DO MUNICÍPIO DE CAJATI

Estado de São Paulo

www.cajati.sp.gov.br - compras@cajati.sp.gov.br

Divisão de Licitações e Contratos

(13) 3854-8700

compras@cajati.sp.gov.br



PREFEITURA MUNICIPAL DE CAJATI
ESTADO DE SÃO PAULO

SECRETARIA MUNICIPAL DE OBRAS E MOBILIDADE URBANA



CRONOGRAMA FÍSICO - FINANCEIRO

OBJETO: REFORMA E AMPLIAÇÃO DA EMEI PEDACINHO DO CÉU		PRAZO PROPOSTO		DATA BASE:			
INÍCIO: 05 dias da data da assinatura da O.S.		FINAL: 150 dias a partir da data da assinatura da O.S.		junho-24			
ITEM	SERVIÇOS	1º mês 30 dias	2º mês 60 dias	3º mês 90 dias	4º mês 120 dias	5º mês 150 dias	TOTAL
		UNIDADE					
1. SERVIÇOS PRELIMINARES							
%		34%	16%	16,4%	16,4%	16,4%	
R\$		12.756,11	6.113,39	6.113,39	6.113,39	6.113,39	37.205,67
2. DEMOLIÇÕES E RETIRADAS							
%		41%	24%	24%	18%	18%	
R\$		2.854,35	1.687,18	1.687,18	1.258,82	1.258,82	7.039,15
3. MOVIMENTO DE TERRA PARA ATERRO							
%		50%	50%				
R\$		1.284,86	1.284,86				2.569,72
4. PISO EXTERNO							
%		34%	25%	34%	6%		
R\$		19.260,66	14.373,89	19.165,17	3.612,26		56.411,99
5. PAREDES E DIVISÓRIAS							
%		32%	19%	44%	44%		
R\$		3.735,88	2.354,70	4.354,70	4.354,70		30.443,27
6. FECHAMENTO EXTERNO							
%		28%	28%	28%	11%	6%	
R\$		28.149,62	22.961,35	21.870,15	9.349,68	4.867,87	87.193,87
7. ESQUADRIAS							
%				50%	50%	50%	
R\$				74.325,93	74.325,93	74.325,93	148.051,85
8. IMPERMEABILIZAÇÃO							
%		50%	50%				
R\$		4.648,66	4.648,66				8.298,31
9. ACABAMENTO E REVESTIMENTO							
%		18%	9%	9%	9%	33,3%	
R\$		30.440,25	61.732,49	13.554,48	13.554,48	59.132,50	164.859,55
10. COBERTURA							
%		28,3%	6,6%	6,6%			
R\$		15.061,74	31.322,47	15.061,74			62.043,94
11. ACABAMENTO, LOUÇAS E METAIS							
%		35%	35%	35%		34%	
R\$		18.042,35	18.042,35	18.042,35		17.436,75	51.341,45
12. ALIMENTAÇÃO - REDE DE ÁGUA FRIA							
%		100%					
R\$		7.504,55					7.504,55

PRAÇA DO PAÇO MUNICIPAL, Nº 10 - CENTRO - CEP: 19500-000 - CAJATI/SP
SITE: www.cajati.sp.gov.br/site | FONE: (13) 3854-8700

PRAÇA DO PAÇO MUNICIPAL, Nº 10 - CENTRO - CEP: 19500-000 - CAJATI/SP
SITE: www.cajati.sp.gov.br/site | FONE: (13) 3854-8700

Visto
Secretaria de Assuntos
Jurídicos

Página 80 de 200

Assinado por 4 pessoas: THAIS NOVAES RIBEIRO, ROSEMEIRE VIEIRA DOS SANTOS, GABRIEL ORBELI FRANÇA e RONALDO DE OLIVEIRA PINTO
Para verificar a validade das assinaturas, acesse <https://cajati1.doc.com.br/verificacao/C928-BEA5-6B00-97C7> e informe o código C928-BEA5-6B00-97C7

Assinado por 4 pessoas: THAIS NOVAES RIBEIRO, ROSEMEIRE VIEIRA DOS SANTOS, GABRIEL ORBELI FRANÇA e RONALDO DE OLIVEIRA PINTO
Para verificar a validade das assinaturas, acesse <https://cajati1.doc.com.br/verificacao/5299-C0F9-57CA-6FB1> e informe o código 5299-C0F9-57CA-6FB1





PREFEITURA DO MUNICÍPIO DE CAJATI

Estado de São Paulo

www.cajati.sp.gov.br - compras@cajati.sp.gov.br

Divisão de Licitações e Contratos

(13) 3854-8700

compras@cajati.sp.gov.br



PREFEITURA MUNICIPAL DE CAJATI
ESTADO DE SÃO PAULO

SECRETARIA MUNICIPAL DE OBRAS E MOBILIDADE URBANA



CRONOGRAMA FÍSICO - FINANCEIRO

ITEM	DESCRIÇÃO	PRazo PROPOSTO					TOTAL
		1º mês 30 dias	2º mês 60 dias	3º mês 90 dias	4º mês 120 dias	5º mês 150 dias	
OBJETO: REFORMA E AMPLIAÇÃO DA EMEI PEDACINHO DO CEU		PRazo PROPOSTO					DATA BASE:
INICIO: 05 dias da data da assinatura da O.S.		junho-24					
FINAL: 150 dias a partir da data da assinatura da O.S.							
ENDERECO: AV. CLAUDINO NOVAES, S/N - INHUNGUVIRA- CAJATI/S							
13.	ÁGUA FRIA - DISTRIBUIÇÃO	100%					
		R\$	6.825,20				6.825,20
14.	ESGOTO	100%					
		R\$	3.135,68				3.135,68
15.	ÁGUA PLUVIAL	50%					
		R\$	297,18	26.245,93			26.543,11
16.	TELEFONIA, TV E DADOS	100%					
		R\$	22.642,39				22.642,39
17.	ELÉTRICA	51%					
		R\$	48.569,28	56.484,92			115.054,20
18.	PROTEÇÃO CONTRA INCÊNDIOS						
		R\$					
19.	INSTALAÇÃO DE GÁS	80%					
		R\$	2.592,10	11.767,03			14.359,13
20.	PLAYGROUND	64%					
		R\$	8.423,70	11.218,35			19.642,05
TOTAL		R\$	165.700,03	166.104,08	183.699,20	195.196,72	170.844,37
							R\$ 881.544,40

Assinado por 3 pessoas: MARIA CLÁUDIA BRUNO MINIMARABELLO, SANDRA REGINA FERRETO COSTA FERREIRA, THALES HENRIQUE KOGA. Para verificar a validade das assinaturas, acesse <https://cajati1.doc.com.br/verificacao/C926-BEA5-8BC0-97C7> e informe o código C926-BEA5-8BC0-97C7.



PRAÇA DO PAÇO MUNICIPAL, Nº 10 - CENTRO - CEP: 11950-000 - CAJATI/SP
SITE: www.cajati.sp.gov.br/site | FONE: (13) 3854-8700





PREFEITURA DO MUNICÍPIO DE CAJATI

Estado de São Paulo

www.cajati.sp.gov.br - compras@cajati.sp.gov.br

Divisão de Licitações e Contratos

(13) 3854-8700

compras@cajati.sp.gov.br



PREFEITURA DO MUNICÍPIO DE CAJATI
- ESTADO DE SÃO PAULO -
SECRETARIA MUNICIPAL DE OBRAS E MOBILIDADE URBANA



MEMORIAL DESCRITIVO

OBRA:

Reforma da EMEI Pedacinho do Céu.

LOCAL:

Avenida Claudino Novaes, s/n – Bairro Inhunguvira - Cajati/SP

APRESENTAÇÃO:

Este memorial descritivo tem por objetivo definir os critérios de medição, especificar os tipos de materiais a serem utilizados e detalhar de maneira clara os serviços que serão executados na Reforma e Ampliação da EMEI Pedacinho do Céu.

DOS SERVIÇOS A SEREM EXECUTADOS:

1. SERVIÇOS PRELIMINARES

PLACA DE IDENTIFICAÇÃO PARA OBRA;

O item remunera o fornecimento de materiais, acessórios para fixação e a mão de obra necessária para instalação de placa para identificação da obra, englobando os módulos referentes às placas do Governo do Estado de São Paulo, da empresa Gerenciadora, e do cronograma da obra, constituída por: chapa em aço galvanizado nº16 ou nº18, com tratamento anticorrosivo resistente às intempéries; Fundo em compensado de madeira, espessura de 12 mm; requadro e estrutura em madeira; Marcas, logomarcas, assinaturas e título da obra, conforme especificações do Manual de Padronização de Assinaturas do Governo do Estado de São Paulo e da empresa Gerenciadora; Pontaletes de "Erisma uncinatum" (conhecido como Quarubarana ou Cedrinho), ou "Qualea spp" (conhecida como Cambará), de 3" x 3". Não remunera as placas dos fornecedores. Será medido por área de placa executada (m²).

VIGIA NOTURNO COM ENCARGOS COMPLEMENTARES;

A composição será medida por mês (mês) para contratação de vigia noturno. O custo unitário remunera o salário, os encargos sociais e trabalhistas.

2. DEMOLIÇÕES E RETIRADAS

RETIRADA DE CERCA;

Será medido por comprimento, na projeção horizontal, de cerca retirada (m). O item remunera o fornecimento de mão de obra e equipamentos necessários para a retirada completa de cerca de qualquer padrão, inclusive a remoção dos mourões e arames; remunera também a seleção e guarda das peças e arames reaproveitáveis.

Praça do Paço Municipal, nº 10 – Centro – CEP 11.950-000 – Cajati, SP
E-mail: administracao@cajati.sp.gov.br – Telefone: (13) 3854-8700

Página 1 de 36



Assinado por 3 pessoas: MARIA CLAUDIA BRONDANI RABELO, SANDRA REGINA ARECO COSTA FERREIRA TORRES e LUIZ HENRIQUE KOÇA
Para verificar a validade das assinaturas, acesse <https://cajati.1doc.com.br/verificacao/C926-BEAS-6BC0-57C7> e informe o código C926-BEAS-6BC0-57C7





PREFEITURA DO MUNICÍPIO DE CAJATI

Estado de São Paulo

www.cajati.sp.gov.br - compras@cajati.sp.gov.br

Divisão de Licitações e Contratos

(13) 3854-8700

compras@cajati.sp.gov.br



PREFEITURA DO MUNICÍPIO DE CAJATI
- ESTADO DE SÃO PAULO -
SECRETARIA MUNICIPAL DE OBRAS E MOBILIDADE URBANA



DEMOLIÇÃO MANUAL DE ALVENARIA DE ELEVAÇÃO OU ELEMENTO VAZADO, INCLUINDO REVESTIMENTO;

Será medido pelo volume real demolido, medido no projeto, ou conforme levantamento cadastral, ou aferido antes da demolição (m³). O item remunera o fornecimento da mão de obra necessária e ferramentas adequadas para a execução dos serviços de: desmonte, demolição, fragmentação de elementos em alvenaria de elevação ou elemento vazado, manualmente; a seleção e a acomodação manual do entulho em lotes. Normas técnicas: NBR 15112, NBR 15113 e NBR 15114.

REMOÇÃO DE ENTULHO SEPARADO DE OBRA COM CAÇAMBA METÁLICA - TERRA, ALVENARIA, CONCRETO, ARGAMASSA, MADEIRA, PAPEL, PLÁSTICO OU METAL;

Será medido por volume de entulho retirado e não misturado, aferido na caçamba (m³). O item remunera o fornecimento dos serviços de carregamento manual de terra ou alvenaria ou concreto ou argamassa ou madeira ou papel ou plástico ou metal até a caçamba, remoção e transporte da caçamba até unidade de destinação final indicada pelo Município onde ocorrer a geração e retirada do entulho, ou área licenciada para tal finalidade pela Companhia de Tecnologia de Saneamento Ambiental (CETESB), e que atenda às exigências de legislação municipal, acondicionados em caçambas distintas, sem mistura de material, abrangendo: A empresa ou prestadora dos serviços de remoção do entulho, resíduos provenientes da construção civil, deverá cumprir todas as exigências e determinações previstas na legislação: Resolução nº 307, de 5 de julho de 2002 e suas alterações, pelo Conselho Nacional do Meio Ambiente (CONAMA), Decreto nº 37952, de 11 de maio de 1999, e normas; Fornecimento de caçamba metálica de qualquer tamanho, na obra, remoção da mesma quando cheia, e a reposição por outra caçamba vazia, o transporte e o despejo na unidade de destinação final, independente da distância do local de despejo; Fornecimento da mão de obra e recipientes adequados, necessários para o transporte manual, vertical ou horizontal, do material de entulho, até o local onde está situada a caçamba; Proteção das áreas envolvidas, bem como o despejo e acomodação dos materiais na caçamba; A mão de obra, os materiais acessórios e os equipamentos necessários ao carregamento, transporte e descarga deverão ser condizentes com a natureza dos serviços prestados. Na retirada do entulho, a empresa executora dos serviços de coleta e transporte, deverá apresentar o Controle de Transporte de Resíduos (CTR) devidamente preenchido, contendo informações sobre o gerador, origem, quantidade e descrição dos resíduos e seu destino, unidade de disposição final, bem como o comprovante declarando a sua correta destinação. Estão inclusos todos os impostos legais e despesas necessárias junto aos órgãos regulamentadores das atividades envolvidas. Normas técnicas: NBR 15112, NBR 15113, NBR 15114 e Nota Técnica da NBR 10004/2004.

REMOÇÃO DE TAPUME/ CHAPAS METÁLICAS E DE MADEIRA, DE FORMA MANUAL, SEM REAPROVEITAMENTO. AF_09/2023;

Será medido por metro quadrado de tapume retirado e não misturado, aferido na caçamba (m²). O item remunera o fornecimento dos serviços de carregamento manual de tapume/chapas metálicas e de madeira até a caçamba, remoção e transporte de a caçamba até unidade de destinação final indicada pelo Município onde ocorrer a geração e retirada

Praça do Paço Municipal, nº 10 - Centro - CEP 11.950-000 - Cajati, SP
E-mail: administracao@cajati.sp.gov.br - Telefone: (13) 3854-8700

Página 2 de 36





PREFEITURA DO MUNICÍPIO DE CAJATI

Estado de São Paulo

www.cajati.sp.gov.br - compras@cajati.sp.gov.br

Divisão de Licitações e Contratos

(13) 3854-8700

compras@cajati.sp.gov.br



PREFEITURA DO MUNICÍPIO DE CAJATI
- ESTADO DE SÃO PAULO -
SECRETARIA MUNICIPAL DE OBRAS E MOBILIDADE URBANA



do entulho, ou área licenciada para tal finalidade pela Companhia de Tecnologia de Saneamento Ambiental (CETESB), e que atenda às exigências de legislação municipal, acondicionados em caçambas distintas, sem mistura de material.

3. MOVIMENTO DE TERRA PARA ATERRO

ARGILA OU BARRO PARA ATERRO/REATERRO (COM TRANSPORTE ATÉ 10 KM);

O item remunera o carregamento e transporte de terra até 10 km, considerado para igualar o nível da edificação ampliada com a edificação existente. Será medido pelo volume de aterro no terreno (m³).

REATERRO MANUAL APOILOADO SEM CONTROLE DE COMPACTAÇÃO;

O item remunera o fornecimento da mão de obra necessária para a execução dos serviços de reaterro manual apiloado, com material existente ou importado, sem controle de compactação. Será medido pelo volume de reaterro em valas, poços ou cavas executadas (m³).

4. PISO EXTERNO

DEMOLIÇÃO MANUAL DE CONCRETO SIMPLES;

Será medido pelo volume real demolido, medido no projeto, ou conforme levantamento cadastral, ou aferido antes da demolição (m³). O item remunera o fornecimento da mão-de-obra necessária e ferramentas adequadas para a execução dos serviços de: desmonte, demolição, fragmentação de elementos em concreto simples manualmente; a seleção e a acomodação manual do entulho em lotes. Normas técnicas: NBR 15112, NBR 15113 e NBR 15114.

PISO EM CONCRETO 20MPA PREPARO MECANICO, ESPESSURA 7 CM;

Será medido por área de calçada executada (m²). O item remunera o fornecimento de concreto fck = 20mpa, traço 1:2,7:3 (cimento/ areia média/ brita 1) - preparo mecânico com betoneira 600 l. af_07/2016 e mão de obra necessária.

ARMADURA EM TELA SOLDADA DE AÇO;

Será medido pelo peso nominal das telas constantes no projeto de armadura (kg). O item remunera o fornecimento de tela soldada em aço CA-60 ou CA-50, transporte e colocação de telas de qualquer bitola; estão incluídos no item os serviços e materiais secundários como arame, espaçadores, emendas e perdas por desbitolamento, cortes e pontas de transpasse para emendas.

PLANTIO DE GRAMA ESMERALDA EM PLACAS (JARDINS E CANTEIROS);

Será medido pela área real de terreno onde ocorrer o plantio de grama (m²). O item remunera o fornecimento de grama Esmeralda em placas, terra vegetal e a mão-de-obra

Praça do Paço Municipal, nº 10 – Centro – CEP 11.950-000 – Cajati, SP
E-mail: administracao@cajati.sp.gov.br – Telefone: (13) 3854-8700

Página 3 de 36





PREFEITURA DO MUNICÍPIO DE CAJATI

Estado de São Paulo

www.cajati.sp.gov.br - compras@cajati.sp.gov.br

Divisão de Licitações e Contratos

(13) 3854-8700

compras@cajati.sp.gov.br



PREFEITURA DO MUNICÍPIO DE CAJATI

- ESTADO DE SÃO PAULO -

SECRETARIA MUNICIPAL DE OBRAS E MOBILIDADE URBANA



necessária para a execução dos serviços de: preparo do solo; plantio das placas justapostas, promovendo a completa forração da superfície; irrigação; e cobertura com terra vegetal, em jardins e canteiros. Remunera também a rega e conservação para pega das mudas e a substituição de placas que não pegarem, num prazo de 30 dias. Considerado plantio no playground.

LASTRO DE PEDRA BRITADA;

Será medido pelo volume acabado, na espessura aproximada de 5 cm (m³): Para escavação manual, será medido pela área do fundo de vala. Para escavação mecanizada, será medido pelo limite. O item remunera o fornecimento de pedra britada em números médios e a mão de obra necessária para o apiloamento do terreno e execução do lastro.

5. PAREDES E DIVISÓRIAS

DIVISÓRIA EM PLACAS DE GRANITO COM ESPESSURA DE 3 CM;

Será medido por área de placa instalada (m²). O item remunera o fornecimento de placas de granito de qualquer tipo, com acabamento polido e tratamento à base de resina protetora, espessura de 3 cm, nas dimensões indicadas em projeto; materiais acessórios: areia, cimento, cimento branco, cola a base de resina epóxi, peças e arremates metálicos e a mão de obra necessária para a instalação completa das divisórias, inclusive o rejunte das mesmas. Não remunera ferragem de vão de porta.



REBOCO;

O item remunera o fornecimento de cal hidratada, areia e a mão de obra necessária para a execução do reboco. Será medido pela área revestida com reboco, não se descontando vãos de até 2,00 m² e não se considerando espaletas. Os vãos acima de 2,00 m² deverão ser deduzidos na totalidade e as espaletas desenvolvidas (m²).

Praça do Paço Municipal, nº 10 – Centro – CEP 11.950-000 – Cajati, SP
E-mail: administracao@cajati.sp.gov.br – Telefone: (13) 3854-8700

Página 4 de 36





PREFEITURA DO MUNICÍPIO DE CAJATI

Estado de São Paulo

www.cajati.sp.gov.br - compras@cajati.sp.gov.br

Divisão de Licitações e Contratos

(13) 3854-8700

compras@cajati.sp.gov.br



PREFEITURA DO MUNICÍPIO DE CAJATI
- ESTADO DE SÃO PAULO -
SECRETARIA MUNICIPAL DE OBRAS E MOBILIDADE URBANA



6. FECHAMENTO EXTERNO

FD-30 FECHAMENTO DE DIVISA COM ELEMENTO VAZADO / BROCA (239X199CM);

Vide anexo.

GRADIL DE FERRO PERFILADO, TIPO PARQUE;

Será medido pela área de projeção, do conjunto instalado, no plano vertical (m²). O item remunera o fornecimento de montantes verticais em perfil tubular chapa nº 12 seção 120 x 60 mm, preenchido com argamassa graute, espaçados cada 3 m, no máximo; grade constituída por barras verticais seção quadrada 3/4", barras horizontais em ferro chato 3/8" x 1 1/2", os dois lados das barras verticais, formando um sanduíche; montantes protegidos por chapeletas e chumbados com concreto, comprimento mínimo 50 cm, e/ou fixados com sapata e parafusos. Remunera também materiais acessórios e mão de obra necessária para a instalação completa e fixação do gradil. Não remunera pintura de acabamento, fundação e muretas.

PORTÃO DE FERRO PERFILADO, TIPO PARQUE;

Será medido pela área de portão instalado (m²). O item remunera o fornecimento de montantes verticais, em perfil tubular chapa nº 12 seção 120x60mm, preenchido com argamassa graute, e grade constituída por barras verticais seção quadrada 3/4", barras horizontais em ferro chato 3/8" x 1 1/2", os dois lados das barras verticais, formando um sanduíche, barras inclinadas para travamento em ferro chato 3/8" x 1 1/2"; trava ferrolho redondo 3/4 tipo ferradura com porta-cadeado; ferrolho chato 3/4" para travamento inferior; eixo pivotante formado por abraçadeiras de ferro 1/8" soldadas nos montantes, ferro chato 1/4" para apoio do pino 3/4" e cupilha; batente de ferro 3/8" x 1"; montantes protegidos por chapeletas e chumbados com concreto, comprimento mínimo 50 cm, e/ou fixados com sapata e parafusos. Remunera também materiais acessórios e mão de obra necessária para a instalação completa e fixação do gradil. Não remunera pintura de acabamento, fundação e muretas.

PT-31 PORTAO GRADIL ELETROFUNDIDO / PILARETE DE CONCRETO (300X235CM);

Vide anexo.

DEMOLIÇÃO MANUAL DE CONCRETO SIMPLES;

Será medido pelo volume real demolido, medido no projeto, ou conforme levantamento cadastral, ou aferido antes da demolição(m³). 2) O item remunera o fornecimento da mão-de-obra necessária e ferramentas adequadas para a execução dos serviços de: desmonte, demolição, fragmentação de elementos em concreto simples manualmente; a seleção e a acomodação manual do entulho em lotes. Normas técnicas: NBR 15112, NBR 15113 e NBR 15114.

Praça do Paço Municipal, nº 10 – Centro – CEP 11.950-000 – Cajati, SP
E-mail: administracao@cajati.sp.gov.br – Telefone: (13) 3854-8700

Página 5 de 36





PREFEITURA DO MUNICÍPIO DE CAJATI

Estado de São Paulo

www.cajati.sp.gov.br - compras@cajati.sp.gov.br

Divisão de Licitações e Contratos

(13) 3854-8700

compras@cajati.sp.gov.br



PREFEITURA DO MUNICÍPIO DE CAJATI
- ESTADO DE SÃO PAULO -
SECRETARIA MUNICIPAL DE OBRAS E MOBILIDADE URBANA



PT-33 PORTAO GRADIL ELETROFUNDIDO / PILARETE DE CONCRETO (180X235CM);

Vide anexo.

ESCAVAÇÃO MANUAL EM SOLO DE 1ª E 2ª CATEGORIA EM CAMPO ABERTO;

Será medido pelo volume real escavado (m³). O item remunera o fornecimento da mão de obra necessária para a escavação manual em solo, de primeira ou segunda categoria, em campo aberto.

FD-16 FECHAMENTO DIVISA/BL CONCRETO/REVEST CHAPISCO FINO H=235CM/BROCA;

Vide anexo.

REBOCO;

Será medido pela área revestida com reboco, não se descontando vãos de até 2,00 m² e não se considerando espaletas. Os vãos acima de 2,00 m² deverão ser deduzidos na totalidade e as espaletas desenvolvidas (m²). O item remunera o fornecimento de cal hidratada, areia e a mão de obra necessária para a execução do reboco.

ARGAMASSA DE REGULARIZAÇÃO E/OU PROTEÇÃO;

Será medido pelo volume de argamassa executada, nas dimensões especificadas em projeto (m³). O item remunera o fornecimento de cimento, areia, equipamentos e a mão de obra necessária para o preparo, lançamento e regularização da argamassa.

7. ESQUADRIAS

7.1. MADEIRA

PORTA LISA COM BATENTE MADEIRA - 80 X 210 CM;

Será medido por unidade de porta instalada (un). O item remunera o fornecimento da folha de porta lisa em madeira sarrafeada, batente e guarnições em madeira para acabamento em pintura ou cera; cimento, areia, acessórios e a mão de obra necessária para a montagem e fixação do batente, da folha e das guarnições nas duas faces.

PORTA LISA COM BATENTE MADEIRA - 70 X 210 CM;

Será medido por unidade de porta instalada (un). O item remunera o fornecimento da folha de porta lisa em madeira sarrafeada, batente e guarnições em madeira para acabamento em pintura ou cera; cimento, areia, acessórios e a mão de obra necessária para a montagem e fixação do batente, da folha e das guarnições nas duas faces.

FERRAGEM COMPLETA COM MAÇANETA TIPO ALAVANCA, PARA PORTA INTERNA COM 1 FOLHA;

Será medido por conjunto de ferragem utilizado por porta instalada (cj). O item remunera o fornecimento de conjunto completo de ferragem para porta interna de 1 folha composto por: 3 (três) dobradiças de 3 1/2" x 3" em latão cromado; referência comercial La Fonte Dob 90 3 1/2" x 3", 3500 da União Mundial, 346 da Arouca; conjunto de fechadura de embutir

Praça do Paço Municipal, nº 10 - Centro - CEP 11.950-000 - Cajati, SP
E-mail: administracao@cajati.sp.gov.br - Telefone: (13) 3854-8700

Página 6 de 36





PREFEITURA DO MUNICÍPIO DE CAJATI

Estado de São Paulo

www.cajati.sp.gov.br - compras@cajati.sp.gov.br

Divisão de Licitações e Contratos

(13) 3854-8700

compras@cajati.sp.gov.br



PREFEITURA DO MUNICÍPIO DE CAJATI
- ESTADO DE SÃO PAULO -
SECRETARIA MUNICIPAL DE OBRAS E MOBILIDADE URBANA



chromada com miolo tipo gorges, um par de maçanetas retangulares tipo alavanca e um par de espelhos retangulares; referência comercial 721/01 CR da Pado, 402526/40 da Arouca ou equivalente. Remunera também o fornecimento de materiais acessórios e mão de obra necessária para a montagem e instalação completa da ferragem.

PM-76 PORTA SARRAFEADA MACIÇA SANTI. ACESSÍVEL BAT. MAD.;

Vide anexo.

ESMALTE À BASE DE ÁGUA EM SUPERFÍCIE DE MADEIRA, INCLUSIVE PREPARO;

O item remunera o fornecimento de fundo à base em água, para superfície de madeira, o fornecimento de tinta esmalte à base em água, acabamento acetinado ou brilhante ou fosco, conforme norma NBR 11702; referência comercial tinta esmalte referência Sherwin Williams, Suvinil, Futura, Lukscolor, ou equivalente; materiais acessórios e a mão de obra necessária para a execução dos serviços de: limpeza da superfície, conforme recomendações do fabricante; aplicação da tinta esmalte, em várias demãos (3 ou mais demãos), sendo a primeira demão aplicada como fundo selante, conforme especificações do fabricante. Será medido por área de superfície preparada e pintada (m²): a) Em portas, portões, guichês com batente, pela área da peça multiplicada por 3 (três). Não havendo batente, medição pela área da peça multiplicado por 2 (dois); b) Em janelas e portas com batentes de madeira, com venezianas ou persianas de enrolar, pela área da peça multiplicada por 5 (cinco); c) Em cercas e gradis, pela área de projeção do conjunto no plano vertical, considerada apenas uma vez.

7.2. ALUMÍNIO

CAIXILHO GUILHOTINA EM ALUMÍNIO ANODIZADO, SOB MEDIDA;

Será medido por área de caixilho instalado (m²). O item remunera o fornecimento e instalação de caixilho em alumínio tipo guilhotina completo, sob medida, em perfis de alumínio anodizado natural; cimento; areia; acessórios e a mão-de-obra necessária para a instalação completa do caixilho. Não remunera vidros.

CAIXILHO EM ALUMÍNIO DE CORRER, SOB MEDIDA;

Será medido por área de caixilho instalado (m²). O item remunera o fornecimento do caixilho de correr completo, sob medida, em perfis de alumínio anodizado natural L 25; cimento; areia; acessórios e a mão de obra necessária para a instalação completa do caixilho.

VIDRO TEMPERADO INCOLOR DE 8 MM;

Será medido pela área de vidro instalado (m²). O item remunera o fornecimento de vidro temperado incolor de 8 mm, inclusive acessórios e a mão de obra necessária para a instalação do vidro.

GRADE DE PROTEÇÃO PARA CAIXILHOS;

Será medido pela área da grade instalada (m²). O item remunera o fornecimento de grade de proteção, para caixilhos, constituída por: grade confeccionada com barras chatas de 1 1/4 x 3/16, dispostas horizontalmente, verticalmente e no requadro externo da peça, em aço

Praça do Paço Municipal, nº 10 - Centro - CEP 11.950-000 - Cajati, SP
E-mail: administracao@cajati.sp.gov.br - Telefone: (13) 3854-8700

Página 7 de 36





PREFEITURA DO MUNICÍPIO DE CAJATI

Estado de São Paulo

www.cajati.sp.gov.br - compras@cajati.sp.gov.br

Divisão de Licitações e Contratos

(13) 3854-8700

compras@cajati.sp.gov.br



PREFEITURA DO MUNICÍPIO DE CAJATI
- ESTADO DE SÃO PAULO -
SECRETARIA MUNICIPAL DE OBRAS E MOBILIDADE URBANA



SAE 1010 / 1020; grapas em chapa de aço, ou chumbador de expansão, tipo parabolt, para a fixação do conjunto; materiais acessórios e a mão de obra necessária para a instalação e fixação da grade, por meio de grapas, ou chumbadores nas paredes de blocos estruturais, ou de concreto, ou vigas, ou pilares, etc.; remunera também o fornecimento de solda nas porcas com os parafusos, após a fixação. Não remunera arremates de acabamento.

PORTA VENEZIANA DE ABRIR EM ALUMÍNIO - COR BRANCA;

Será medido pela área da porta instalada (m²). O item remunera o fornecimento da porta veneziana de abrir e batentes, em alumínio com pintura eletrostática a pó na cor branca, completa, linha comercial; referência comercial fabricação Sasazaki, Ebel, Brimak ou equivalente. Remunera também cimento, areia, ferragens, materiais acessórios e a mão de obra necessária para a instalação completa da porta.

PORTA DE ENTRADA DE CORRER EM ALUMÍNIO, SOB MEDIDA;

Será medido pela área da porta instalada (m²). O item remunera o fornecimento da porta de entrada tipo de correr e batentes, sob medida, em alumínio anodizado L 30; inclusive ferragem, cimento, areia, acessórios e a mão de obra necessária para a instalação completa do caixilho.

8. IMPERMEABILIZAÇÃO

IMPERMEABILIZAÇÃO EM PINTURA DE ASFALTO OXIDADO COM SOLVENTES ORGÂNICOS, SOBRE MASSA;

Será medido por área de superfície impermeabilizada (m²). O item remunera o fornecimento de impermeabilização flexível em pintura asfáltica com solventes orgânicos, compreendendo: - Solução asfáltica composta por asfalto modificado e solventes orgânicos, com as características técnicas: Densidade > 0,90 g/cm³, conforme NBR 5829, secagem ao toque < 2h40min, conforme NBR 9558; referência comercial Denvermanta Primer ou Impermanta Primer da Dever Global, Viabit da Viapol, LW 55 da Lwart, Neutrol da Otto Baumgart, Protex da Wolf. Hacker, Igol A da Sika ou equivalente, desde que atenda às exigências mínimas da NBR 9686 e às características técnicas acima descritas. Remunera também limpeza da superfície, materiais acessórios e a mão de obra necessária para a execução dos serviços.

9. ACABAMENTO E REVESTIMENTO

9.1. PINTURA

MASSA CORRIDA À BASE DE PVA;

Praça do Paço Municipal, nº 10 - Centro - CEP 11.950-000 - Cajati, SP
E-mail: administracao@cajati.sp.gov.br - Telefone: (13) 3854-8700

Página 8 de 36





PREFEITURA DO MUNICÍPIO DE CAJATI

Estado de São Paulo

www.cajati.sp.gov.br - compras@cajati.sp.gov.br

Divisão de Licitações e Contratos

(13) 3854-8700

compras@cajati.sp.gov.br



PREFEITURA DO MUNICÍPIO DE CAJATI

- ESTADO DE SÃO PAULO -

SECRETARIA MUNICIPAL DE OBRAS E MOBILIDADE URBANA



O item remunera o fornecimento de massa corrida à base de PVA, recomendada para a correção de pequenos defeitos; referência comercial massa corrida fabricação Suvinil, ou massa corrida fabricação Coral, ou massa corrida Metalatex fabricação Sherwin Williams ou equivalente. Remunera também materiais acessórios e a mão de obra necessária para a execução dos serviços de: limpeza da superfície, remoção de partes soltas, irregularidades e poeira, conforme recomendações do fabricante; aplicação da massa em várias demãos (2 ou 3 demãos), em camadas finas com lixamentos intermediários, conforme especificações do fabricante, lixamento final e remoção do pó da superfície emassada. Será medido pela área de superfície emassada, deduzindo-se toda e qualquer interferência (m²).

TINTA LÁTEX ANTIMOFO EM MASSA, INCLUSIVE PREPARO;

O item remunera o fornecimento de selador de tinta para pintura látex standard à base de emulsão acrílica modificada, aditivada com Silthane (silicone e poliuretano), solúvel em água, conforme norma NBR 11702, acabamento fosco aveludado, resistente ao mofo, sol, chuva e maresia; referência comercial Coralmur fabricação Coral ou equivalente. Remunera também materiais acessórios e mão de obra necessária para a execução dos serviços de: limpeza da superfície, lixamento, remoção do pó e aplicação do selador, conforme recomendações do fabricante; aplicação da tinta, em várias demãos (2 ou 3 demãos), conforme especificações do fabricante, sobre superfície revestida com massa. Será medido pela área de superfície preparada e pintada, não se descontando vãos de até 2,00 m² e não se considerando espaletas, filetes ou molduras. Os vãos acima de 2,00 m² deverão ser deduzidos na totalidade e as espaletas, filetes ou molduras desenvolvidas (m²).

TINTA ACRÍLICA EM MASSA, INCLUSIVE PREPARO;

O item remunera o fornecimento de selador de tinta para pintura, tinta acrílica standard, diluente (água potável), acabamento fosco acetinado; referência comercial fabricação Coral, ou fabricação Basf-Suvinil, ou tinta acrílica standard Basf-Glasurit, ou Novacor ou Aquacril; tinta acrílica fabricação Sherwin Williams, ou Eucatex acrílico extra standard fabricação Eucatex ou equivalente. Remunera também materiais acessórios e mão de obra necessária para a execução dos serviços de: limpeza da superfície, lixamento, remoção do pó e aplicação do selador, conforme recomendações do fabricante; aplicação da tinta acrílica em 2 ou 3 demãos, sobre superfície revestida com massa, conforme especificações do fabricante e norma NBR 11702. Será medido pela área de superfície preparada e pintada, não se descontando vãos de até 2,00 m² e não se considerando espaletas, filetes ou molduras. Os vãos acima de 2,00 m² deverão ser deduzidos na totalidade e as espaletas, filetes ou molduras desenvolvidas (m²).

ESMALTE À BASE ÁGUA EM SUPERFÍCIE METÁLICA, INCLUSIVE PREPARO;

Será medido por área de superfície preparada e pintada (m²): a) Em caixilhos vazados, grades ou gradis de ferro, pela área da peça ou projeção do conjunto, no plano vertical ou horizontal, considerada uma só vez, acrescentando-se, mais uma vez, as áreas de vedação superiores a 15% da área inicial; b) Em portas de ferro onduladas e articuladas de enrolar, portas e caixilhos chapeados, grades articuladas de enrolar e portas pantográficas, pela área da peça multiplicada por 2,5 (dois e meio); c) Em caixilhos com batentes ou contra marcos

Praça do Paço Municipal, nº 10 - Centro - CEP 11.950-000 - Cajati, SP
E-mail: administracao@cajati.sp.gov.br - Telefone: (13) 3854-8700

Página 9 de 36





PREFEITURA DO MUNICÍPIO DE CAJATI

Estado de São Paulo

www.cajati.sp.gov.br - compras@cajati.sp.gov.br

Divisão de Licitações e Contratos

(13) 3854-8700

compras@cajati.sp.gov.br



PREFEITURA DO MUNICÍPIO DE CAJATI
- ESTADO DE SÃO PAULO -
SECRETARIA MUNICIPAL DE OBRAS E MOBILIDADE URBANA



metálicos, com venezianas ou persianas, pela área da peça multiplicada por 5 (cinco); d) Em tubulações, considerando-se os coeficientes, abaixo, multiplicados pela área da face externa da tubulação: DIÂMETRO COEFICIENTE DIÂMETRO COEFICIENTE: Até 2 2,54 de 8 a 9 1,69; De 2a 3 2,42; de 9a 10 1,57; De 3a 4 2,29 de 10a 11 1,45; De 4a 5 2,17 de 11a 12 1,33; De 5a 6 2,05 de 12a 13 1,21; De 6a 7 1,93 de 13a 14 1,10; De 7a 8 1,81 acima de 14 1,00. e) Faixas de identificação em tubulação: cada faixa deverá ser considerada como 0,50 m da tubulação correspondente, acrescida do respectivo coeficiente; f) Válvulas, flanges, registros e conexões: cada unidade será considerada como um metro linear de tubulação correspondente, acrescida. O item remunera o fornecimento de esmalte à base de água, acabamento fosco, ou semibrilho, ou brilhante; uso geral para exteriores e interiores; referência comercial Sherwin Williams, Suvinil, Futura, Lukscolor ou equivalente; materiais acessórios e a mão de obra necessária para a execução dos serviços: de limpeza da superfície, conforme recomendações do fabricante; aplicação do esmalte, em várias demãos (2 ou 3 demãos), fundo para metais e madeira à base de água; sobre superfícies de metais, alumínio, galvanizados, madeira e alvenaria, conforme especificações do fabricante.

9.2. PISO E REVESTIMENTO

PEITORIL E/OU SOLEIRA EM GRANITO, ESPESSURA DE 2 CM E LARGURA ATÉ 20 CM, ACABAMENTO POLIDO;

Será medido pelo comprimento de soleira e/ou peitoril revestidos com granito (m). O item remunera o fornecimento de materiais e a mão de obra necessária para execução do revestimento de peitoril e/ou soleira com granito na espessura de 2 cm e largura até 20 cm; assentamento com argamassa colante industrializada; acabamento polido, nas cores: cinza Andorinha, cinza Corumbá, Santa Cecília, verde Ubatuba ou branco Dallas. Não remunera o preparo prévio da superfície.

RODAPÉ EM PLACA CERÂMICA ESMALTADA PEI-5 PARA ÁREA INTERNA, GRUPO DE ABSORÇÃO BIIB, RESISTÊNCIA QUÍMICA B, ASSENTADO COM ARGAMASSA COLANTE INDUSTRIALIZADA;

Será medido por comprimento de rodapé assentado (m). O item remunera o fornecimento de rodapé em placa cerâmica esmaltada de primeira qualidade (classe A ou classe extra), indicado para áreas internas, com as seguintes características: Referência comercial: Eliane, Cecrisa-Portinari, Incefra, Cerâmica Almeida ou equivalente, peça cortada com ferramenta adequada; Absorção de água: $6\% < Abs < 10\%$, grupo BIIB classificação Semiporoso (alta absorção, resistência mecânica baixa); Resistência à abrasão superficial: classe de abrasão 5 (PEI-5); Resistência ao manchamento: classe de limpabilidade 5 (máxima facilidade de remoção de mancha); Resistência química: classe B (média resistência química a produtos domésticos e de piscinas); Carga de ruptura $> 500\text{ N}$; Resistência ao risco (escala Mohs): > 5 ; Resistente a gretagem; Resistente ao choque térmico; Coeficiente de atrito: $< 0,40$ (classe de atrito 1); Remunera também o fornecimento de argamassa colante industrializada tipo AC-I, a mão de obra necessária para a execução dos serviços de limpeza e preparo da superfície de assentamento, preparo e aplicação da argamassa colante industrializada, e o

Praça do Paço Municipal, nº 10 - Centro - CEP 11.950-000 - Cajati, SP
E-mail: administracao@cajati.sp.gov.br - Telefone: (13) 3854-8700

Página 10 de 36





PREFEITURA DO MUNICÍPIO DE CAJATI

Estado de São Paulo

www.cajati.sp.gov.br - compras@cajati.sp.gov.br

Divisão de Licitações e Contratos

(13) 3854-8700

compras@cajati.sp.gov.br



PREFEITURA DO MUNICÍPIO DE CAJATI
- ESTADO DE SÃO PAULO -
SECRETARIA MUNICIPAL DE OBRAS E MOBILIDADE URBANA



assentamento das peças conforme exigências das normas e recomendações dos fabricantes. Não remunera os serviços de regularização da superfície e de rejuntamento. Normas técnicas: NBR 9817, NBR 13816, NBR 13817, NBR 13818 e NBR 14081-1.

PISO COM REQUADRO EM CONCRETO SIMPLES SEM CONTROLE DE FCK;

Será medido por volume de piso em concreto simples executado, na espessura indicada em projeto (m³). O item remunera o fornecimento de cimento; areia; pedra britada nº 1; ripa de Cupiúba ("Goupia glabra"), ou Maçaranduba ("Manilkara spp"), conhecida também como Paraju; remunera também o fornecimento de materiais acessórios e a mão de obra necessária para o preparo do concreto, lançamento e a execução do piso com acabamento desempenado, em concreto preparado no local, sem o controle do fck.

REGULARIZAÇÃO DE PISO COM NATA DE CIMENTO;

Será medido pela área de piso regularizada com nata de cimento (m²). O item remunera o fornecimento de argamassa plástica com cimento e areia no traço 1:1 e a mão-de-obra necessária para a execução da regularização do piso com nata de cimento, aplicada com escova, vassoura ou rolo.

REJUNTAMENTO EM PLACAS CERÂMICAS COM ARGAMASSA INDUSTRIALIZADA PARA REJUNTE, JUNTAS ACIMA DE 3 ATÉ 5MM;

Será medido pela área de piso rejuntado, descontando-se toda e qualquer interferência, acrescentando-se as áreas desenvolvidas por espaletas ou dobras (m²). O item remunera o fornecimento de argamassa industrializada flexível para rejunte de juntas, de cores diversas, para áreas internas e externas, a mão de obra necessária para os serviços de preparo da argamassa de rejunte, aplicação da argamassa nas juntas, acabamento com a utilização de esponja macia ou frizador plástico, de acrílico, ou de madeira e a limpeza das juntas, conforme recomendações dos fabricantes. Norma técnica: NBR 9817.

PLACA CERÂMICA ESMALTADA PEI-5 PARA ÁREA INTERNA, GRUPO DE ABSORÇÃO BIIB, RESISTÊNCIA QUÍMICA B, ASSENTADO COM ARGAMASSA COLANTE INDUSTRIALIZADA;

Será medido pela área revestida com placa cerâmica, descontando-se toda e qualquer interferência, acrescentando-se as áreas desenvolvidas por espaletas ou dobras (m²). O item remunera o fornecimento de placa cerâmica esmaltada de primeira qualidade (classe A ou classe extra), indicada para áreas internas, com as seguintes características: Referência comercial: Eliane, Cecrisa-Portinari, Incefra, Cerâmica Almeida ou equivalente; Absorção de água: 6% < Abs < 10%, grupo BIIB classificação Semiporoso (alta absorção, resistência mecânica baixa); Resistência à abrasão superficial: classe de abrasão 5 (PEI-5); Resistência ao manchamento: classe de limpabilidade 5 (máxima facilidade de remoção de mancha); Resistência química: classe B (média resistência química a produtos domésticos e de piscinas); Carga de ruptura > 500 N; Resistência ao risco (escala Mohs): > 5; Resistente a gretagem; Resistente ao choque térmico; Coeficiente de atrito: < 0,40 (classe de atrito 1); Remunera também o fornecimento de argamassa colante industrializada tipo AC-I, a mão de obra necessária para a execução dos serviços de limpeza e preparo da superfície de assentamento, preparo e aplicação da argamassa colante industrializada, e o assentamento

Praça do Paço Municipal, nº 10 - Centro - CEP 11.950-000 - Cajati, SP
E-mail: administracao@cajati.sp.gov.br - Telefone: (13) 3854-8700

Página 11 de 36





PREFEITURA DO MUNICÍPIO DE CAJATI

Estado de São Paulo

www.cajati.sp.gov.br - compras@cajati.sp.gov.br

Divisão de Licitações e Contratos

(13) 3854-8700

compras@cajati.sp.gov.br



PREFEITURA DO MUNICÍPIO DE CAJATI
- ESTADO DE SÃO PAULO -
SECRETARIA MUNICIPAL DE OBRAS E MOBILIDADE URBANA



das peças conforme exigências das normas e recomendações dos fabricantes. Não remunera os serviços de regularização da superfície e de rejuntamento. Normas técnicas: NBR 9817, NBR 13816, NBR 13817, NBR 13818 e NBR 14081-1. Consultar a fiscalização antes da instalação.

REVESTIMENTO CERÂMICO PARA PAREDES INTERNAS COM PLACAS TIPO ESMALTADA EXTRA DE DIMENSÕES 33X45 CM APLICADAS NA ALTURA INTEIRA DAS PAREDES. AF_02/2023 PE;

Será medido pela área revestida com placa cerâmica, descontando-se toda e qualquer interferência, acrescentando-se as áreas envolvidas por espaletas ou dobras (m²). O item remunera o fornecimento de argamassa colante para cerâmicas, rejunte colorido, cimento e mão de obra necessária para instalação. Consultar a fiscalização antes da instalação.

ACRÍLICO PARA QUADRAS E PISOS CIMENTADOS;

Será medido pela área de superfície pintada, deduzindo-se toda e qualquer interferência (m²). O item remunera o fornecimento de tinta acrílica, a base de resinas acrílicas, com alta resistência à abrasão, acabamento microtexturizado, lavável, resistente a água, alcalinidade, maresia e intempéries; conforme norma NBR 11702. Referência Suvnil Poliesportiva da Glasurit, ou Metalatex Acrílico com Quartzo da Sherwin Williams, ou Coralpiso da Coral, ou Novacor Piso da Globo, ou Quadracryl Pisos e Paredes da Renner, ou Eucacril para pisos da Eucatex, ou equivalente; materiais acessórios e a mão de obra necessária para a execução dos serviços de: limpeza da superfície, conforme recomendações do fabricante; aplicação da tinta acrílica, uma demão como primer, com a tinta diluída em 40% de água, duas demãos de acabamento, com a tinta diluída em 20% de água, conforme especificações do fabricante; não remunera o preparo de base, quando necessário.

QUADRO NEGRO EM MASSA – COMPLETO;

Será medido por área, aferida na projeção vertical, de lousa instalada (m²). O item remunera o fornecimento de lousa em massa; base para apagador e canetas em toda a extensão do quadro; 2 (duas) canetas e 1 (um) apagador; parafusos, buchas e materiais acessórios e a mão-de-obra necessária para a fixação em paredes, em geral.

10. COBERTURA

FORNECIMENTO E MONTAGEM DE ESTRUTURA EM AÇO ASTM-A36, SEM PINTURA;

Será medido por peso de aço, nas bitolas e dimensões especificadas no projeto de estrutura metálica (kg). O item remunera o fornecimento do projeto de fabricação, da estrutura metálica em aço ASTM A36/ A36M-14, incluindo chapas de ligação, soldas, parafusos galvanizados, chumbadores, perdas e acessórios não constantes no peso nominal de projeto; beneficiamento e pré-montagem de partes da estrutura em fábrica; transporte e descarregamento; traslado interno à obra; montagem e instalação completa; preparo da superfície das peças por meio de jato de abrasivo da Norma SSPC-SP 10, padrão visual Sa 2 1/2, da Norma SIS 05 59 00-67.

Praça do Paço Municipal, nº 10 – Centro – CEP 11.950-000 – Cajati, SP
E-mail: administracao@cajati.sp.gov.br – Telefone: (13) 3854-8700

Página 12 de 36





PREFEITURA DO MUNICÍPIO DE CAJATI

Estado de São Paulo

www.cajati.sp.gov.br - compras@cajati.sp.gov.br

Divisão de Licitações e Contratos

(13) 3854-8700

compras@cajati.sp.gov.br



PREFEITURA DO MUNICÍPIO DE CAJATI

- ESTADO DE SÃO PAULO -

SECRETARIA MUNICIPAL DE OBRAS E MOBILIDADE URBANA



ESMALTE A BASE DE ÁGUA EM SUPERFÍCIE METÁLICA, INCLUSIVE PREPARO;

Será medido por área de superfície preparada e pintada (m²): a) Em caixilhos vazados, grades ou gradis de ferro, pela área da peça ou projeção do conjunto, no plano vertical ou horizontal, considerada uma só vez, acrescentando-se, mais uma vez, as áreas de vedação superiores a 15% da área inicial; b) Em portas de ferro onduladas e articuladas de enrolar, portas e caixilhos chapeados, grades articuladas de enrolar e portas pantográficas, pela área da peça multiplicada por 2,5 (dois e meio); c) Em caixilhos com batentes ou contra marcos metálicos, com venezianas ou persianas, pela área da peça multiplicada por 5 (cinco); d) Em tubulações, considerando-se os coeficientes, abaixo, multiplicados pela área da face externa da tubulação: DIÂMETRO COEFICIENTE DIÂMETRO COEFICIENTE: Até 2 2,54 de 8 a 9 1,69; De 2a 3 2,42 de 9a 10 1,57; De 3a 4 2,29 de 10a 11 1,45; De 4a 5 2,17 de 11a 12 1,33; De 5a 6 2,05 de 12a 13 1,21; De 6a 7 1,93 de 13a 14 1,10; De 7a 8 1,81 acima de 14 1,00. e) Faixas de identificação em tubulação: cada faixa deverá ser considerada como 0,50 m da tubulação correspondente, acrescida do respectivo coeficiente; f) Válvulas, flanges, registros e conexões: cada unidade será considerada como um metro linear de tubulação correspondente, acrescida. O item remunera o fornecimento de esmalte à base de água, acabamento fosco, ou semibrilho, ou brilhante; uso geral para exteriores e interiores; referência comercial Sherwin Williams, Suvinil, Futura, Lukscolor ou equivalente; materiais acessórios e a mão de obra necessária para a execução dos serviços: de limpeza da superfície, conforme recomendações do fabricante; aplicação do esmalte, em várias demãos (2 ou 3 demãos), fundo para metais e madeira à base de água; sobre superfícies de metais, alumínio, galvanizados, madeira e alvenaria, conforme especificações do fabricante.

TELHAMENTO EM CHAPA DE AÇO COM PINTURA POLIÉSTER, TIPO SANDUÍCHE, ESPESSURA DE 0,50 MM, COM POLIESTIRENO EXPANDIDO;

Será medido pela área de telhamento (m²), sendo: a) Quando plano, ou inclinado abaixo de 18%, pela área de cobertura em projeção horizontal, ou pela área de vedação lateral em projeção vertical; b) Quando inclinado a partir de 18%, pela área de cobertura em projeção horizontal, ou pela área de vedação lateral em projeção vertical, com os acréscimos: - 5% para cobertura de 18% a 27% de inclinação; - 8% para cobertura de 28% a 38% de inclinação; - 12% para cobertura de 39% a 50% de inclinação. O item remunera o fornecimento e instalação das telhas em chapa de aço zincado, grau B, (260 g / m²), perfil trapezoidal, acabamento com tinta poliéster em ambas as faces, em várias cores, ambas com 0,50 mm de espessura, intermeadas com poliestireno expandido, classe F 2, com 30 mm de espessura; referência comercial Metalúrgica Barra do Pirajá (MBP) ou equivalente. Remunera também materiais acessórios para a fixação das telhas em estrutura de apoio metálica ou de madeira, costura, fechamento, arremates e vedação entre as telhas e a mão de obra necessária para o transporte interno à obra, içamento e a instalação completa das telhas.

CALHA, RUFO, AFINS EM CHAPA GALVANIZADA Nº 24 - CORTE 0,33 M;

Praça do Paço Municipal, nº 10 - Centro - CEP 11.950-000 - Cajati, SP
E-mail: administracao@cajati.sp.gov.br - Telefone: (13) 3854-8700

Página 13 de 36





PREFEITURA DO MUNICÍPIO DE CAJATI

Estado de São Paulo

www.cajati.sp.gov.br - compras@cajati.sp.gov.br

Divisão de Licitações e Contratos

(13) 3854-8700

compras@cajati.sp.gov.br



PREFEITURA DO MUNICÍPIO DE CAJATI
- ESTADO DE SÃO PAULO -
SECRETARIA MUNICIPAL DE OBRAS E MOBILIDADE URBANA



Será medido por comprimento instalado (m). O item remunera o fornecimento e instalação de calhas ou rufos em chapa galvanizada nº 24, com largura de 33 cm; inclusive materiais acessórios para emendas, junção em outras peças, vedação e fixação.

FORRO EM PAINÉIS DE GESSO ACARTONADO, ESPESSURA DE 12,5 MM, FIXO;

Será medido por área desenvolvida de forro executado (m²). O item remunera o fornecimento e instalação de forro monolítico em gesso para uso interno "drywall", retos ou curvos, horizontais ou inclinados constituído por: Estrutura em perfis leves de aço galvanizado com zincagem tipo B (260 g / m²), compreendendo: perfis de aço com espessura de 0,50 mm, denominados canaletas longitudinais ou perfil tabica, espaçados a cada 60 cm, união em aço para a fixação dos perfis longitudinais, entre si; presilhas de regulagem em aço, para a fixação dos perfis nos pendurais de sustentação do forro, suspensão com regulagem em aço galvanizado para a fixação dos montantes, pendurais em arame galvanizado nº 10 (BWG), parafusos auto perfurantes e atarraxantes, galvanizados para a fixação das chapas e perfil / perfil, uma chapa, fixada na face externa da estrutura, industrializada a partir da gipsita natural e cartão duplex, tipo standard (ST), com espessura de 12,5 mm, fita de papel micro perfurada, empregada nas juntas entre chapas, fita de papel, com reforço metálico, para acabamento e proteção das chapas nos cantos salientes, quando houver; massa especial para rejuntamento de pega rápida em pó, para o preparo da superfície a ser calafetada, e massa especial para a calafetação e colagem das chapas; referência comercial Forro FGE da Lafarge Gypsum, Placostil F530 da Placo ou equivalente. Remunera também todo o material acessório, equipamentos e a mão de obra necessária para a execução de forros, de acordo com as recomendações e especificações dos fabricantes, inclusive a execução de recortes para luminárias, pilares ou vigas, não devendo ser descontados os vãos decorrentes. Após o rejuntamento, os forros em chapas de gesso deverão apresentar a superfície lisa, monolítica e sem junta aparente, para receber acabamento em pintura. Não remunera o fornecimento do acabamento em pintura, nem sancas ou molduras especiais. Normas técnicas: NBR 147151 e 15758-2.

CALHA, RUFO, AFINS EM CHAPA GALVANIZADA Nº 24 - CORTE 0,50 M;

Será medido por comprimento instalado (m). O item remunera o fornecimento e instalação de calhas ou rufos em chapa galvanizada nº 24, com largura de 50 cm; inclusive materiais acessórios para emendas, junção em outras peças, vedação e fixação.

CONDUTOR DE CHAPA GALVANIZADA N 24 - DESENVOLVIMENTO DE 0,33 M;

Será medido pelo comprimento em metros de condutor de chapa instalado (m). O item remunera o fornecimento dos materiais e a mão de obra para instalação dos condutores.

BROCA EM CONCRETO ARMADO DIÂMETRO DE 25 CM – COMPLETA;

Será medido pelo comprimento, considerando-se a distância entre o respaldo inferior do bloco e a extremidade inferior de apoio da broca (m). O item remunera o fornecimento dos materiais e a mão de obra para a perfuração, armação, preparo e lançamento do concreto, para a execução de brocas com diâmetro de 25 cm.

Praça do Paço Municipal, nº 10 – Centro – CEP 11.950-000 – Cajati, SP
E-mail: administracao@cajati.sp.gov.br – Telefone: (13) 3854-8700

Página 14 de 36





PREFEITURA DO MUNICÍPIO DE CAJATI

Estado de São Paulo

www.cajati.sp.gov.br - compras@cajati.sp.gov.br

Divisão de Licitações e Contratos

(13) 3854-8700

compras@cajati.sp.gov.br



PREFEITURA DO MUNICÍPIO DE CAJATI
- ESTADO DE SÃO PAULO -
SECRETARIA MUNICIPAL DE OBRAS E MOBILIDADE URBANA



CONCRETO USINADO, FCK = 25 MPa;

Será medido pelo volume calculado no projeto de formas, sendo que o volume da interseção dos diversos elementos estruturais deve ser computado uma só vez (m³). O item remunera o fornecimento, posto obra, de concreto usinado, resistência mínima à compressão de 25 MPa, plasticidade (slump) de 5 + 1 cm.

LANÇAMENTO E ADENSAMENTO DE CONCRETO OU MASSA EM ESTRUTURA;

Será medido pelo volume calculado no projeto de formas; sendo que o volume da interseção dos diversos elementos estruturais deve ser computado uma só vez (m³). O item remunera o fornecimento de equipamentos e mão de obra necessários para o transporte interno à obra, lançamento e adensamento de concreto ou massa em estrutura.

ARMADURA EM BARRA DE AÇO CA-50 (A OU B) FYK = 500 MPa;

Será medido pelo peso nominal das bitolas constantes no projeto de armadura (kg). O item remunera o fornecimento de aço CA-50 (A ou B) com fyk igual 500 MPa, dobramento, transporte e colocação de armaduras de qualquer bitola e qualquer comprimento; estão incluídos no item os serviços e materiais secundários como arame, espaçadores, perdas decorrentes de desbitolamento, cortes e pontas de traspasse para emendas.

11. ACABAMENTO, LOUÇAS E METAIS

LAVATÓRIO DE LOUÇA PARA CANTO SEM COLUNA PARA PESSOAS COM MOBILIDADE REDUZIDA;

Será medido por unidade de lavatório instalado (un). O item remunera o fornecimento e a instalação do lavatório de louça para canto, sem coluna para pessoa com mobilidade reduzida; referência comercial L 76 coleção Master fabricação Deca ou equivalente; sifão cromado de 1" x 1 1/2"; tubo de ligação cromado com canopla; válvula metálica de 1" para ligação ao sifão, um par de parafusos com bucha para fixação do lavatório; materiais acessórios necessários para sua instalação e ligação à rede de esgoto.

Referência:



Praça do Paço Municipal, nº 10 – Centro – CEP 11.950-000 – Cajati, SP
E-mail: administracao@cajati.sp.gov.br – Telefone: (13) 3854-8700

Página 15 de 36





PREFEITURA DO MUNICÍPIO DE CAJATI

Estado de São Paulo

www.cajati.sp.gov.br - compras@cajati.sp.gov.br

Divisão de Licitações e Contratos

(13) 3854-8700

compras@cajati.sp.gov.br



PREFEITURA DO MUNICÍPIO DE CAJATI

- ESTADO DE SÃO PAULO -

SECRETARIA MUNICIPAL DE OBRAS E MOBILIDADE URBANA



BACIA SIFONADA COM CAIXA DE DESCARGA ACOPLADA SEM TAMPA - 6 LITROS;

Será medido por conjunto instalado (cj). O item remunera o fornecimento do conjunto de bacia sifonada em louça e caixa acoplada, com as características: funcionamento do sifonamento com volume de descarga reduzido, capacidade de 6 litros (categoria V.D.R.), e com todos os requisitos exigidos pelo Programa Brasileiro de Qualidade e Produtividade do Habitat (PBQP-H); referência comercial Celite, Incepa da Roca Brasil Ltda., Icasa Indústria Cerâmica Andradense S/A, Deca da Duratex S/A ou equivalente de mercado desde que qualificada como "em conformidade" com todos os requisitos considerados: volume de água consumido por descarga, análise visual, análise dimensional, remoção de esferas, remoção de mídia composta, lavagem de parede, remoção de grânulos, reposição do fecho hidráulico, respingos de água, e transporte de sólidos. Remunera também: bolsa de borracha; anel de borracha de expansão de 4"; tubo de ligação com canopla, parafusos niquelados; massa de vidro para fixação e assentamento da base; materiais acessórios e a mão de obra necessária para a instalação e ligação às redes de água e esgoto.

Referência:



VASO SANITÁRIO INFANTIL LOUÇA BRANCA - FORNECIMENTO E INSTALACAO. AF_01/2020;

Será medido por conjunto instalado (cj). O item remunera o fornecimento de vaso sanitário infantil louça branca apresentando "em conformidade" com todos os requisitos considerados: volume de água consumido por descarga, análise visual, análise dimensional, remoção de esferas, remoção de mídia composta, lavagem de parede, remoção de grânulos, reposição do fecho hidráulico, respingos de água, e transporte de sólidos. Remunera também: bolsa de borracha; anel de borracha de expansão de 4"; tubo de ligação com canopla, parafusos niquelados; massa de vidro para fixação e assentamento da base; materiais acessórios e a mão de obra necessária para a instalação e ligação às redes de água e esgoto.

ASSENTO SANITÁRIO INFANTIL - FORNECIMENTO E INSTALACAO. AF_01/2020;

Será medido por unidade instalada (un). O item remunera o fornecimento de assento sanitário infantil, materiais, acessórios e a mão de obra necessária para a completa instalação.

Praça do Paço Municipal, nº 10 - Centro - CEP 11.950-000 - Cajati, SP
E-mail: administracao@cajati.sp.gov.br - Telefone: (13) 3854-8700

Página 16 de 36





PREFEITURA DO MUNICÍPIO DE CAJATI

Estado de São Paulo

www.cajati.sp.gov.br - compras@cajati.sp.gov.br

Divisão de Licitações e Contratos

(13) 3854-8700

compras@cajati.sp.gov.br



PREFEITURA DO MUNICÍPIO DE CAJATI

- ESTADO DE SÃO PAULO -

SECRETARIA MUNICIPAL DE OBRAS E MOBILIDADE URBANA



ASSENTO SANITÁRIO CONVENCIONAL – FORNECIMENTO E INSTALAÇÃO. AF_01/2020;

Será medido por unidade instalada (un). O item remunera o fornecimento de assento sanitário convencional, materiais, acessórios e a mão de obra necessária para a completa instalação.

BARRA DE APOIO RETA, PARA PESSOAS COM MOBILIDADE REDUZIDA, EM TUBO DE AÇO INOXIDÁVEL DE 1 1/2" X 800 MM;

Será medido por unidade instalada (un). O item remunera o fornecimento de barra de apoio tipo reta, para pessoas com mobilidade reduzida, em tubo de aço inoxidável AISI 304, liga 18,8, diâmetro nominal de 1 1/2", com espessura de 3/32", comprimento de 800 mm; com resistência mínima ao esforço, em qualquer sentido, de 1,5 kN; flanges nas extremidades e parafusos para fixação, em aço inoxidável; tubo e flanges com acabamento escovado, ou polido fosco; acessórios e a mão de obra necessária para a instalação completa da barra, atendendo às exigências da norma NBR 9050.

CHUVEIRO ELÉTRICO COMUM CORPO PLÁSTICO, TIPO DUCHA – FORNECIMENTO E INSTALAÇÃO. AF_01/2020;

Será medido por unidade instalada (un). O item remunera o fornecimento de chuveiro elétrico comum de corpo plástico do tipo ducha. Remunera também os materiais, acessórios e a mão de obra necessária para a completa instalação.

DISPENSER PAPEL HIGIÊNICO EM ABS PARA ROLÃO 300 / 600 M, COM VISOR;

Será medido por unidade de dispenser instalado (un). O item remunera o fornecimento e instalação de dispenser papel higiênico em plástico ABS na cor branca com visor em policarbonato, para rolo de 300 e / ou 600 m; referência comercial Unik JSN, Trilha ou equivalente. Incluso também material de fixação.

Referência:



DUCHA HIGIÊNICA CROMADA;

Praça do Paço Municipal, nº 10 – Centro – CEP 11.950-000 – Cajati, SP
E-mail: administracao@cajati.sp.gov.br – Telefone: (13) 3854-8700

Página 17 de 36



Assinado por 3 pessoas: MARIA CLAUDIA BRONDANI RABELO, SANDRA REGINA ARECO COSTA FERREIRA TORRES e LUIZ HENRIQUE KOGA
Para verificar a validade das assinaturas, acesse <https://cajati.1doc.com.br/verificacao/C926-BEAS-6BC0-57C7> e informe o código C926-BEAS-6BC0-57C7





PREFEITURA DO MUNICÍPIO DE CAJATI

Estado de São Paulo

www.cajati.sp.gov.br - compras@cajati.sp.gov.br

Divisão de Licitações e Contratos

(13) 3854-8700

compras@cajati.sp.gov.br



PREFEITURA DO MUNICÍPIO DE CAJATI

- ESTADO DE SÃO PAULO -

SECRETARIA MUNICIPAL DE OBRAS E MOBILIDADE URBANA



Será medido por unidade de ducha higiênica instalada (un). O item remunera o fornecimento e instalação de ducha higiênica com registro, acabamento cromado; referência Belle Epoque Light 1984 C51 ACT fabricação Deca, Delicatta 109106 CR fabricação Docol, Aquarius 2195-A fabricação Fabrimar ou equivalente. Remunera também os materiais de vedação e acessórios necessários para sua instalação e ligação à rede de água.

Referência:



DISPENSER TOALHEIRO EM ABS PARA FOLHAS;

Será medido por unidade de dispenser toalheiro instalado (un). O item remunera o fornecimento e instalação do porta-papel de parede (dispenser toalheiro) em plástico ABS branco, com fecho de segurança, para papel com duas, ou três dobras. Remunera também material acessórios e mão de obra para a fixação do dispenser.



ESPELHO EM VIDRO CRISAL LISO, ESPESSURA DE 4 MM;

Será medido pela área de espelho instalado (m²). O item remunera o fornecimento de espelho constituído por: espelho em vidro cristal liso lapidado, com espessura de 4 mm; materiais acessórios e a mão de obra necessária para a instalação sobre superfície plana.

TAMPO/BANCADA EM GRANITO, COM FRONTÃO, ESPESSURA DE 2 CM, ACABAMENTO POLIDO;

Praça do Paço Municipal, nº 10 - Centro - CEP 11.950-000 - Cajati, SP
E-mail: administracao@cajati.sp.gov.br - Telefone: (13) 3854-8700

Página 18 de 36





PREFEITURA DO MUNICÍPIO DE CAJATI

Estado de São Paulo

www.cajati.sp.gov.br - compras@cajati.sp.gov.br

Divisão de Licitações e Contratos

(13) 3854-8700

compras@cajati.sp.gov.br



PREFEITURA DO MUNICÍPIO DE CAJATI
- ESTADO DE SÃO PAULO -
SECRETARIA MUNICIPAL DE OBRAS E MOBILIDADE URBANA



Será medido pela área de tampo instalado (m²). O item remunera o fornecimento de materiais e a mão de obra necessária para instalação de tampo e/ou bancada em granito com espessura de 2 cm, inclusive testeira, frontão, furos (se necessários); assentamento e rejuntamento com argamassa de cimento e areia, e demais elementos de arremate e fixação; acabamento polido nas cores: Andorinha, Corumbá, Santa Cecília ou Verde Ubatuba.

CUBA DE LOUÇA DE EMBUTIR REDONDA;

Será medido por unidade instalada (un). O item remunera o fornecimento e instalação da cuba de louça de embutir redonda para lavatório; referência comercial da Icasa, Deca ou equivalente. Remunera também materiais acessórios e mão de obra necessária para a instalação em bancadas.

CUBA EM AÇO INOXIDÁVEL SIMPLES DE 500X400X400MM;

Será medido por unidade instalada (un). O item remunera o fornecimento e instalação de cuba simples, de 500 x 400 x 400 mm, em aço inoxidável AISI 304, acabamento escovado ou polido. Remunera também materiais, acessórios e mão-de-obra necessários para a instalação da cuba em bancadas. Não remunera válvula americana.



TANQUE DE MÁRMORE SINTÉTICO SUSPENSO, 22L OU EQUIVALENTE, INCLUSO SIFÃO TIPO GARRAFA EM PVC, VÁLVULA PLÁSTICA E TORNEIRA DE METAL CROMADO PADRÃO POPULAR - FORNECIMENTO E INSTALAÇÃO. AF_01/2020;

Será medido por unidade de tanque instalada (un). O item remunera o fornecimento de válvula em plástico 1" para pia, tanque ou lavatório, com ou sem ladrão - fornecimento e instalação, sifão do tipo garrafa/copo em pvc 1.1/4" x 1.1/2" - fornecimento e instalação, torneira cromada 1/2" ou 3/4" para tanque, padrão popular - fornecimento e instalação.

MICTÓRIO DE LOUÇA SIFONADO AUTOASPIRANTE;

Será medido por unidade de mictório instalado (un). O item remunera o fornecimento de mictório constituído por: mictório com sifão integrado autoaspirante em louça; jogo de acessórios para mictório com flexível para interligação à rede de água; sistema de fixação

Praça do Paço Municipal, nº 10 - Centro - CEP 11.950-000 - Cajati, SP
E-mail: administracao@cajati.sp.gov.br - Telefone: (13) 3854-8700

Página 19 de 36





PREFEITURA DO MUNICÍPIO DE CAJATI

Estado de São Paulo

www.cajati.sp.gov.br - compras@cajati.sp.gov.br

Divisão de Licitações e Contratos

(13) 3854-8700

compras@cajati.sp.gov.br



PREFEITURA DO MUNICÍPIO DE CAJATI
- ESTADO DE SÃO PAULO -
SECRETARIA MUNICIPAL DE OBRAS E MOBILIDADE URBANA



por meio de parafusos; materiais acessórios necessários para sua instalação e ligação às redes de água e esgoto.

TORNEIRA DE MESA COM BICA MÓVEL E ALAVANCA;

Será medido por unidade de torneira instalada (un). O item remunera o fornecimento e instalação de torneira de mesa, com acionamento por meio de alavanca, acabamento cromado, diâmetro nominal de 1/2; referência comercial 21.031 / 21.060 da Prolux, 2195 / 2169 da Hidrofix, 1014 da TFC ou equivalente. Remunera também materiais acessórios e mão de obra necessários para instalação e ligação à rede de água.

TORNEIRA DE MESA PARA PIA COM BICA MÓVEL E AREJADOR EM LATÃO FUNDIDO CROMADO;

Será medido por unidade de torneira instalada (un). O item remunera o fornecimento e instalação de torneira para pia com bica móvel e arejador, para instalação na bancada da pia, em latão fundido cromado de 1/2"; referência comercial Torneira de Mesa da linha Delicatta, fabricação Docol ou equivalente; inclusive materiais acessórios necessários à instalação e ligação à rede de água.

PRATELEIRA EM GRANITO COM ESPESSURA DE 2 CM;

Será medido pela área de prateleira instalada (m²). O item remunera o fornecimento de materiais e a mão de obra necessária para instalação de prateleira em granito com espessura de 2 cm; assentada com argamassa de cimento e areia; acabamento polido, nas cores: Andorinha, Corumbá, Branco Dallas, Santa Cecília ou Verde Ubatuba.

LIMPEZA FINAL DA OBRA;

Será medido pela área, na projeção horizontal, de obra limpa (m²). O item remunera o fornecimento do material e a mão-de-obra necessários para a limpeza geral de pisos, paredes, vidros, áreas externas, bancadas, louças, metais etc., inclusive varrição, removendo-se materiais excedentes e resíduos de sujeiras, deixando a obra pronta para a utilização.

TORNEIRA DE MESA PARA LAVATÓRIO, ACIONAMENTO HIDROMECAÂNICO COM ALAVANCA, REGISTRO INTEGRADO REGULADOR DE VAZÃO, EM LATÃO CROMADO, DN= 1/2';

Será medido por unidade de torneira instalada (un). O item remunera o fornecimento e instalação de torneira de mesa para lavatório, com acionamento por meio de alavanca e válvula com sistema hidromecânico, onde duas forças simultâneas atuam: a hidráulica (pressão da água) e a mecânica (pressão do acionamento manual), diâmetro nominal 1/2, acabamento cromado, regulagem de vazão para alta pressão ou baixa pressão; referência comercial Torneira Pressmatic Benefit, fabricação Docol ou equivalente. Remunera também materiais acessórios necessários à instalação e ligação à rede de água.

TORNEIRA METALICA CROMADA PARA JARDIM/TANQUE, COM BICO PLASTICO, CANO LONGO, DE PARADE, PADRÃO POPULAR/ USO GERAL, 1/2" OU 3/4" (REF 1153/1130);

Praça do Paço Municipal, nº 10 - Centro - CEP 11.950-000 - Cajati, SP
E-mail: administracao@cajati.sp.gov.br - Telefone: (13) 3854-8700

Página 20 de 36





PREFEITURA DO MUNICÍPIO DE CAJATI

Estado de São Paulo

www.cajati.sp.gov.br - compras@cajati.sp.gov.br

Divisão de Licitações e Contratos

(13) 3854-8700

compras@cajati.sp.gov.br



PREFEITURA DO MUNICÍPIO DE CAJATI
- ESTADO DE SÃO PAULO -
SECRETARIA MUNICIPAL DE OBRAS E MOBILIDADE URBANA



Será medido por unidade de torneira instalada (un). O item remunera o fornecimento e instalação de torneira metálica cromada para jardim/tanque com bico plástico, cano longo de parede padrão popular.

12. ALIMENTAÇÃO – REDE DE ÁGUA FRIA

ENTRADA COMPLETA DE ÁGUA COM ABRIGO E REGISTRO DE GAVETA, DN= 3/4”;

Será medido por unidade de entrada de água, com abrigo, executada (un). O item remunera o fornecimento dos materiais para a execução do abrigo e cavalete constituído por: registro de gaveta amarelo de 3/4, tubo e conexões de ferro galvanizado de 3/4 para a execução do cavalete; alvenaria de tijolo de barro cozido, revestida com chapisco, emboço, reboco e pintura com tinta a cal; base em concreto simples e laje de cobertura em concreto armado, ambos com acabamento alisado a colher; porta em chapa de ferro nº 16 de 85 x 65 cm, incluindo ferragens, pintura grafite, com tratamento anticorrosivo e a mão de obra necessária à execução do abrigo, instalação do cavalete, limpeza e apiloamento do terreno.

TUBO DE PVC RIGIDO JUNTA SOLDAVEL DN 25MM (3/4”) INCL CONEXOES;

Será medido comprimento (m). O item remunera o fornecimento e instalação de tubos de PVC rígido soldável de 3/4”, inclusive conexões e materiais acessórios, e a mão de obra necessária.

TUBO DE PVC RIGIDO JUNTA SOLDAVEL DN 32MM (1”) INCL CONEXOES;

Será medido comprimento (m). O item remunera o fornecimento e instalação de tubos de PVC rígido soldável de 1”, inclusive conexões e materiais acessórios, e a mão de obra necessária.

TUBO DE PVC RIGIDO JUNTA SOLDAVEL DN 60MM (2”) INCL CONEXOES;

Será medido comprimento (m). O item remunera o fornecimento e instalação de tubos de PVC rígido soldável de 2”, inclusive conexões e materiais acessórios, e a mão de obra necessária.

TORNEIRA DE BOIA, DN= 3/4”;

Será medido por unidade de torneira instalada (un). O item remunera o fornecimento e a instalação da torneira de boia, liga de cobre (bronze e latão), plástico de engenharia, elastômeros, com diâmetro nominal de 3/4”, inclusive material de vedação.

REGISTRO DE GAVETA EM LATÃO FUNDIDO SEM ACABAMENTO, DN= 3/4”;

Será medido por unidade de registro instalado (un). O item remunera o fornecimento e instalação de registro de gaveta em latão fundido, diâmetro nominal de 3/4”, com acabamento bruto, inclusive materiais acessórios e de vedação.

Praça do Paço Municipal, nº 10 – Centro – CEP 11.950-000 – Cajati, SP
E-mail: administracao@cajati.sp.gov.br – Telefone: (13) 3854-8700

Página 21 de 36





PREFEITURA DO MUNICÍPIO DE CAJATI

Estado de São Paulo

www.cajati.sp.gov.br - compras@cajati.sp.gov.br

Divisão de Licitações e Contratos

(13) 3854-8700

compras@cajati.sp.gov.br



PREFEITURA DO MUNICÍPIO DE CAJATI
- ESTADO DE SÃO PAULO -
SECRETARIA MUNICIPAL DE OBRAS E MOBILIDADE URBANA



REGISTRO DE GAVETA EM LATÃO FUNDIDO SEM ACABAMENTO, DN= 1';

Será medido por unidade de registro instalado (un). O item remunera o fornecimento e instalação de registro de gaveta em latão fundido, diâmetro nominal de 1", com acabamento bruto, inclusive materiais acessórios e de vedação.

VÁLVULA DE ESFERA MONOBLOCO EM LATÃO, PASSAGEM PLENA, ACIONAMENTO COM ALAVANCA, DN= 2';

Será medido por unidade de válvula instalada (un). O item remunera o fornecimento e instalação de válvula de esfera monobloco em latão fundido/forjado, passagem plena, acionamento com alavanca, diâmetro nominal de 2, acabamento bruto; inclusive materiais acessórios e de vedação.

RESERVATÓRIO EM POLIETILENO COM TAMPA DE ROSCA - CAPACIDADE DE 1.000 LITROS;

Será medido por unidade de reservatório instalado (un). O item remunera o fornecimento de reservatório com capacidade de 1.000 litros destinado ao armazenamento de água, constituído por: corpo cilíndrico em polietileno, acabamento interno liso para evitar o crescimento e proliferação de algas e fungos; tampa superior de rosca para inspeção; furações para: entrada, saída e ladrão e a mão de obra necessária para o transporte interno, assentamento e instalação completa do reservatório.

13. ÁGUA FRIA – DISTRIBUIÇÃO

TUBO DE PVC RIGIDO JUNTA SOLDAVEL DN 60MM (2") INCL CONEXOES;

Será medido comprimento (m). O item remunera o fornecimento e instalação de tubos de PVC rígido soldável de 2", inclusive conexões e materiais acessórios, e a mão de obra necessária.

TUBO DE PVC RIGIDO JUNTA SOLDAVEL DN 50MM (1 1/2") INCL CONEXOES;

Será medido comprimento (m). O item remunera o fornecimento e instalação de tubos de PVC rígido soldável de 1 1/2", inclusive conexões e materiais acessórios, e a mão de obra necessária.

TORNEIRA CROMADA 1/2" OU 3/4" PARA TANQUE, PADRÃO POPULAR - FORNECIMENTO E INSTALAÇÃO;

Será medido por unidade de registro instalado (un). O item remunera o fornecimento de fita veda rosca em rolos de 18 mm x 10 m (l x c), torneira cromada sem bico para tanque, padrão popular, 1/2 " ou 3/4 " (ref. 1126) e mão de obra necessária. Considerado para instalação de torneiras no pátio – lava-mãos.

Praça do Paço Municipal, nº 10 – Centro – CEP 11.950-000 – Cajati, SP
E-mail: administracao@cajati.sp.gov.br – Telefone: (13) 3854-8700

Página 22 de 36





PREFEITURA DO MUNICÍPIO DE CAJATI

Estado de São Paulo

www.cajati.sp.gov.br - compras@cajati.sp.gov.br

Divisão de Licitações e Contratos

(13) 3854-8700

compras@cajati.sp.gov.br



PREFEITURA DO MUNICÍPIO DE CAJATI
- ESTADO DE SÃO PAULO -
SECRETARIA MUNICIPAL DE OBRAS E MOBILIDADE URBANA



REGISTRO DE GAVETA EM LATÃO FUNDIDO CROMADO COM CANOPLA, DN= 1 1/2' - LINHA ESPECIAL;

Será medido por unidade de registro instalado (un). O item remunera o fornecimento e instalação de registro de gaveta em latão fundido, acabamento cromado com canopla, linha especial, diâmetro nominal de 1 1/2", inclusive materiais acessórios e de vedação.

REGISTRO DE GAVETA EM LATÃO FUNDIDO CROMADO COM CANOPLA, DN= 3/4' - LINHA ESPECIAL;

Será medido por unidade de registro instalado (un). O item remunera o fornecimento e instalação de registro de gaveta em latão fundido, acabamento cromado com canopla, linha especial, diâmetro nominal de 3/4", inclusive materiais acessórios e de vedação.

ENGATE FLEXÍVEL EM PLÁSTICO BRANCO, 1/2" X 30CM - FORNECIMENTO E INSTALAÇÃO;

Será medido por unidade de registro instalado (un). O item remunera, fita veda rosca em rolos de 18 mm x 10 m (l x c), engate/rabicho flexível plástico (pvc ou abs) branco 1/2 " x 30 cm e mão de obra necessária.

TUBO DE LIGAÇÃO PARA SANITÁRIO;

Será medido por unidade de tubo de ligação instalado (un). O item remunera o fornecimento de tubo de ligação flexível para sanitário, com acabamento cromado, diâmetro nominal de 1/2", nos comprimentos de 20 cm ou 30 cm, com canopla. Remunera também materiais acessórios e a mão de obra necessária para a instalação do tubo de ligação em sanitário.

14. ESGOTO

CAIXA SIFONADA DE PVC RÍGIDO DE 150 X 150 X 50 MM, COM GRELHA;

Será medido por unidade de caixa instalada (un). O item remunera o fornecimento e instalação da caixa sifonada, em PVC rígido, de 150 x 150 x 50 mm, inclusive grelha metálica e o material necessário para sua ligação à rede esgoto.

RALO SECO EM PVC RÍGIDO DE 100 X 40 MM, COM GRELHA;

Será medido por unidade de ralo instalado (un). O item remunera o fornecimento e instalação de ralo seco em PVC rígido, de 100 x 40 mm, com grelha metálica, inclusive materiais acessórios.

SIFÃO PLÁSTICO SANFONADO UNIVERSAL DE 1';

Será medido por unidade de sifão instalado (un). O item remunera o fornecimento do sifão sanfonado universal, entrada de 1" e com saída de 40 mm ou 50 mm; materiais acessórios e a mão-de-obra necessária para sua instalação e ligação à rede de esgoto, referência SSU40 ou SSU, fabricação Astra, ou equivalente.

Praça do Paço Municipal, nº 10 - Centro - CEP 11.950-000 - Cajati, SP
E-mail: administracao@cajati.sp.gov.br - Telefone: (13) 3854-8700

Página 23 de 36





PREFEITURA DO MUNICÍPIO DE CAJATI

Estado de São Paulo

www.cajati.sp.gov.br - compras@cajati.sp.gov.br

Divisão de Licitações e Contratos

(13) 3854-8700

compras@cajati.sp.gov.br



PREFEITURA DO MUNICÍPIO DE CAJATI
- ESTADO DE SÃO PAULO -
SECRETARIA MUNICIPAL DE OBRAS E MOBILIDADE URBANA



VÁLVULA EM PLÁSTICO 1" PARA PIA, TANQUE OU LAVATÓRIO, COM OU SEM LADRÃO - FORNECIMENTO E INSTALAÇÃO;

Será medido por unidade de sifão instalado (un). O item remunera o fornecimento e instalação de fita veda rosca em rolos de 18 mm x 10 m (l x c), válvula em plástico branco para tanque ou lavatório 1", sem unho e sem ladrão.

TUBO DE PVC RÍGIDO BRANCO PxB COM VIOLA E ANEL DE BORRACHA, LINHA ESGOTO SÉRIE NORMAL, DN= 75 MM, INCLUSIVE CONEXÕES;

Será medido por comprimento de tubulação executada (m). Nas redes de captação dos sistemas prediais de esgoto e águas pluviais, prumadas, coletores e subcoletores, considerar o comprimento total da tubulação executada. O item remunera o fornecimento de materiais e mão de obra, e instalação de tubos de PVC rígido branco, PxB com viola e anel de borracha, linha esgoto série normal, DN= 75 mm, inclusive conexões. Nos tubos deverão estar gravados marca do fabricante, norma de fabricação e o diâmetro do tubo; remunera também: Solução limpadora e pasta lubrificante para juntas elásticas, materiais acessórios e eventuais perdas de corte; Abertura e fechamento de rasgos para tubulações embutidas, ou escavação e reaterro apiloado de valas com profundidade média de 60 cm para tubulações enterradas ou fixação por grampos ou presilhas para tubulações aparentes. Normas técnicas: NBR-5688, NBR-8160.

TUBO DE PVC RÍGIDO BRANCO PxB COM VIOLA E ANEL DE BORRACHA, LINHA ESGOTO SÉRIE NORMAL, DN= 50 MM, INCLUSIVE CONEXÕES;

Será medido por comprimento de tubulação executada (m). Nas redes de captação dos sistemas prediais de esgoto e águas pluviais, prumadas, coletores e subcoletores, considerar o comprimento total da tubulação executada. O item remunera o fornecimento de materiais e mão de obra, e instalação de tubos de PVC rígido branco, PxB com viola e anel de borracha, linha esgoto série normal, DN= 50 mm, inclusive conexões. Nos tubos deverão estar gravados marca do fabricante, norma de fabricação e o diâmetro do tubo; remunera também: Solução limpadora e pasta lubrificante para juntas elásticas, materiais acessórios e eventuais perdas de corte; Abertura e fechamento de rasgos para tubulações embutidas, ou escavação e reaterro apiloado de valas com profundidade média de 60 cm para tubulações enterradas ou fixação por grampos ou presilhas para tubulações aparentes. Normas técnicas: NBR-5688, NBR-8160.

TUBO DE PVC RÍGIDO BRANCO, PONTAS LISAS, SOLDÁVEL, LINHA ESGOTO SÉRIE NORMAL, DN= 40 MM, INCLUSIVE CONEXÕES;

Será medido por comprimento de tubulação executada (m). Nas redes de captação secundária do sistema predial de esgoto, considerar o comprimento total da tubulação executada. O item remunera o fornecimento de materiais e mão de obra, e instalação de

Praça do Paço Municipal, nº 10 - Centro - CEP 11.950-000 - Cajati, SP
E-mail: administracao@cajati.sp.gov.br - Telefone: (13) 3854-8700

Página 24 de 36



Assinado por 3 pessoas: MARIA CLAUDIA BRONDA JULI RABELO, SANDRA REGINA ARECO COSTA FERREIRA TORRES e LUIZ HENRIQUE KOGA
Para verificar a validade das assinaturas, acesse <https://cajati.1doc.com.br/verificacao/C926-BEAS-6BC0-97C7>





PREFEITURA DO MUNICÍPIO DE CAJATI

Estado de São Paulo

www.cajati.sp.gov.br - compras@cajati.sp.gov.br

Divisão de Licitações e Contratos

(13) 3854-8700

compras@cajati.sp.gov.br



PREFEITURA DO MUNICÍPIO DE CAJATI
- ESTADO DE SÃO PAULO -
SECRETARIA MUNICIPAL DE OBRAS E MOBILIDADE URBANA



tubos de PVC rígido branco, pontas lisas, soldável, linha esgoto série normal, DN = 40 mm, inclusive conexões. Nos tubos deverão estar gravados marca do fabricante, norma de fabricação e o diâmetro do tubo; remunera também: Solução limpadora, pasta lubrificante e adesivo plástico para juntas soldáveis ou elásticas, materiais acessórios e eventuais perdas de corte; Abertura e fechamento de rasgos para tubulações embutidas, ou escavação e reaterro apiloado de valas com profundidade média de 60 cm para tubulações enterradas ou fixação por grampos ou presilhas para tubulações aparentes. Normas técnicas: NBR-5688, NBR-8160.

15. ÁGUA PLUVIAL

TUBO PVC, SÉRIE R, ÁGUA PLUVIAL, DN 100 MM, FORNECIDO E INSTALADO EM RAMAL DE ENCAMINHAMENTO;

Será medido por comprimento de tubulação executada (m). O item remunera o fornecimento e instalação de adesivo plástico para pvc, frasco com 850 gr, tubo pvc, pl, serie r, dn 100 mm, para esgoto ou águas pluviais predial (nbr 5688), solução limpadora para pvc, frasco com 1000 cm3, lixa d'agua em folha, grão 100.

HC.01/02 - CANALETA DE CONCRETO DE A.P.P/TAMPA/GRELHA DE CONCRETO OU FERRO L=30CM;

O serviço será medido por metro (m) de canaleta efetivamente colocada, descontando-se todos os vãos e interferências. O custo unitário remunera a mão de obra, equipamentos e os materiais necessários para execução do serviço, como o concreto, prego comum e tábuas e sarrafo de pinus bruta. Para maior detalhamento, verificar projeto de referência HC.01/02. As perdas já estão sendo consideradas nos coeficientes unitários de cada insumo. Para este serviço deverão ser contempladas todas as normas e melhores práticas de engenharia aplicáveis.

HP.02/04 - GRELHA DE FERRO PERFILADO PARA CANALETA - L=30CM;

O serviço será medido por metro (m) de grelha instalada. O custo unitário remunera a mão de obra e a grelha para execução do serviço. Para maior detalhamento, verificar projeto de referência HP.02/04. Para este serviço deverão ser contempladas todas as normas e melhores práticas de engenharia aplicáveis.

CANALETA MEIA CANA PRÉ-MOLDADA DE CONCRETO (D = 30 CM) - FORNECIMENTO E INSTALAÇÃO. AF_08/2021;

Será medido por comprimento de canaleta instalada (m). O item remunera o fornecimento e instalação de canaleta meia cana pré-moldada de concreto (d = 30 cm). Remunera também materiais acessórios, conexões, equipamentos e mão de obra necessária para a instalação completa da canaleta.

CAIXA DE AREIA EM PVC, DIÂMETRO NOMINAL DE 100 MM;

Praça do Paço Municipal, nº 10 - Centro - CEP 11.950-000 - Cajati, SP
E-mail: administracao@cajati.sp.gov.br - Telefone: (13) 3854-8700

Página 25 de 36





PREFEITURA DO MUNICÍPIO DE CAJATI

Estado de São Paulo

www.cajati.sp.gov.br - compras@cajati.sp.gov.br

Divisão de Licitações e Contratos

(13) 3854-8700

compras@cajati.sp.gov.br



PREFEITURA DO MUNICÍPIO DE CAJATI
- ESTADO DE SÃO PAULO -
SECRETARIA MUNICIPAL DE OBRAS E MOBILIDADE URBANA



Será medido por unidade de caixa instalada (un). O item remunera o fornecimento e instalação de caixa de areia em PVC, diâmetro nominal de 100 mm, cor cinza, acompanha grelha de PVC com porta-grelha, inclusive materiais acessórios, para limpeza de folhas e outros objetos que entram na tubulação através das calhas de chuva.

TUBO DE PVC RÍGIDO SOLDÁVEL MARROM, DN= 25 MM, (3/4'), INCLUSIVE CONEXÕES;

Será medido por comprimento de tubulação executada (m). Nas redes de distribuição, prumadas, ramais e sub-ramais do sistema predial de água fria, considerar comprimento total de tubulação executada. Nas tubulações de entradas, saídas e interligações de caixas d'água e reservatórios e barriletes, considerar um metro linear para cada conexão de tubulação correspondente, acrescido ao comprimento da tubulação executada. O item remunera o fornecimento de materiais e mão de obra, e instalação de tubos de PVC rígido marrom com juntas soldáveis DN= 25 mm (3/4), inclusive conexões, para sistemas prediais de água fria. Nos tubos deverão estar gravados marca do fabricante, norma de fabricação e o diâmetro do tubo; remunera também: Conexões de PVC rígido com bucha e reforço de latão, juntas soldáveis e rosqueáveis para ligações em tubos metálicos, registros e torneiras, adesivo plástico, solução limpadora para juntas soldáveis, materiais acessórios e eventuais perdas de corte; Abertura e fechamento de rasgos para tubulações embutidas, ou escavação e reaterro apiloado de valas com profundidade média de 60 cm para tubulações enterradas ou fixação por grampos ou presilhas para tubulações aparentes. Normas técnicas: NBR-5648 e NBR-5626.

RASGO LINEAR MECANIZADO EM ALVENARIA, PARA RAMAIS/ DISTRIBUIÇÃO DE INSTALAÇÕES HIDRÁULICAS, DIÂMETROS MENORES OU IGUAIS A 40 MM. AF_09/2023;

Será medido por metragem de rasgo linear feito (m). O item remunera a mão de obra necessária para realização de rasgo linear mecanizado em alvenaria, para ramais/ distribuição de instalações hidráulicas, diâmetros menores ou iguais a 40 mm. Remunera também materiais acessórios necessários para instalação.

RASGO LINEAR MECANIZADO EM CONTRAPISO, PARA RAMAIS/ DISTRIBUIÇÃO DE INSTALAÇÕES HIDRÁULICAS, DIÂMETROS MENORES OU IGUAIS A 40 MM. AF_09/2023_PS;

Será medido por metragem de rasgo linear feito (m). O item remunera a mão de obra necessária para realização de rasgo linear mecanizado em contrapiso, para ramais/ distribuição de instalações hidráulicas, diâmetros menores ou iguais a 40 mm. Remunera também materiais acessórios necessários para instalação.

ARGAMASSA DE REGULARIZAÇÃO E/OU PROTEÇÃO;

Será medido pelo volume de argamassa executada, nas dimensões especificadas em projeto (m³). O item remunera o fornecimento de cimento, areia, equipamentos e a mão de obra necessária para o preparo, lançamento e regularização da argamassa.

16. TELEFONIA, TV E DADOS

Praça do Paço Municipal, nº 10 – Centro – CEP 11.950-000 – Cajati, SP
E-mail: administracao@cajati.sp.gov.br – Telefone: (13) 3854-8700

Página 26 de 36





PREFEITURA DO MUNICÍPIO DE CAJATI

Estado de São Paulo

www.cajati.sp.gov.br - compras@cajati.sp.gov.br

Divisão de Licitações e Contratos

(13) 3854-8700

compras@cajati.sp.gov.br



PREFEITURA DO MUNICÍPIO DE CAJATI
- ESTADO DE SÃO PAULO -
SECRETARIA MUNICIPAL DE OBRAS E MOBILIDADE URBANA



CAIXA EM PVC DE 4" X 2";

Será medido por unidade de caixa instalada (un). O item remunera o fornecimento e instalação de caixa de 4" x 2", em PVC rígido, antichama, na cor amarela, com olhais para instalação de eletrodutos e orelhas para fixação de espelho; referência comercial Tigreflex, da Tigre, 57500/071 da Tramontina ou equivalente.

RACK FECHADO PADRÃO METÁLICO, 19 X 12 US X 470MM;

Será medido por unidade de rack instalado (un). O item remunera o fornecimento e instalação de rack para os equipamentos de gravação, fontes e distribuição constituídos por: rack fechado padrão metálico 19 x 12Us x 470 mm, em chapa de aço SAE 1010/1020, estrutura parafusada, porta em acrílico/vidro, laterais e fundo removíveis, venezianas laterais para ventilação forçada superior, com dois ventiladores no mínimo e chave régua de tomadas, para ligação dos equipamentos.

GUIA ORGANIZADORA DE CABOS PARA RACK, 19' 1 U;

Será medido por guia instalada (un). O item remunera o fornecimento e instalação do guia organizadora de cabos 1 U para rack fechado.

SWITCH GIGABIT 24 PORTAS COM CAPACIDADE DE 10/100/1000/MBPS;

Será medido por unidade de Switch Gigabit instalado (un). O item remunera o fornecimento e instalação do Switch Gigabit de 24 portas com ((((*))) capacidade 10 / 100 / 1000 Mbps.

PATCH PANEL 24 PORTAS, CATEGORIA 6 – FORNECIMENTO E INSTALAÇÃO;

Será medido por unidade de patch panel instalado (un). O item remunera o fornecimento de patch panel 24 portas, categoria 6. Remunera também materiais e acessórios e mão de obra especializada para instalação.

CALHA DE AÇO COM 8 TOMADAS 2P+T – 250 V, COM CABO;

Será medido por unidade de calha de aço instalada (un). O item remunera o fornecimento de calha de aço para rack, com oito tomadas blindadas com dois polos e um terra; tensão 250 V; cabo de entrada com comprimento até 2,50 m; tampa de isolamento.

BANDEJA FIXA PARA RACK, 19' X 500MM;

Será medido por unidade de bandeja fixa instalada (un). O item remunera o fornecimento e instalação de bandeja fixa centralizada para rack de 19 e profundidade 500 mm, com estrutura em chapa de aço de alta resistência, pintada em epóxi (pó texturizado) e quatro pontos de fixação. Remunera também material acessório e mão de obra especializada para instalação.

TOMADA RJ 11 PARA TELEFONE, SEM PLACA;

Será medido por unidade de tomada instalada (un). O item remunera o fornecimento e instalação de tomada para telefone, tipo RJ11 fêmea, referência 099 96 da Pial, ou equivalente.

Praça do Paço Municipal, nº 10 – Centro – CEP 11.950-000 – Cajati, SP
E-mail: administracao@cajati.sp.gov.br – Telefone: (13) 3854-8700

Página 27 de 36





PREFEITURA DO MUNICÍPIO DE CAJATI

Estado de São Paulo

www.cajati.sp.gov.br - compras@cajati.sp.gov.br

Divisão de Licitações e Contratos

(13) 3854-8700

compras@cajati.sp.gov.br



PREFEITURA DO MUNICÍPIO DE CAJATI
- ESTADO DE SÃO PAULO -
SECRETARIA MUNICIPAL DE OBRAS E MOBILIDADE URBANA



TOMADA RJ 45 PARA REDE DE DADOS, COM PLACA;

Será medido por unidade de tomada instalada (un). O item remunera o fornecimento e instalação de tomada para rede de dados, tipo RJ 45, com placa; referência comercial Belize fabricação alumbra ou equivalente.

TOMADA PARA TV, TIPO PINO JACK, COM PLACA;

Será medido por unidade de tomada instalada (un). O item remunera o fornecimento e instalação de tomada para tv-sat coaxial direta 4" x 2", com placa em plástico abs; referência linha trii ou izy flat fabricação tramontina, pial legrand, simon ou equivalente. remunera também materiais acessórios e mão-de-obra especializada para instalação.

CABO TELEFÔNICO CI, COM 10 PARES DE 0,50 MM, PARA CENTRAIS TELEFÔNICAS, EQUIPAMENTOS E REDE INTERNA;

Será medido por comprimento de cabo instalado (m). O item remunera o fornecimento e instalação de cabo telefônico, tipo CI de acordo com a especificação TELEBRÁS 235.310.702, com 10 pares de 0,50 mm, em cobre eletrolítico estanhado, isolamento em poliolefina não propagante à chama, blindagem com fita de alumínio ou poliéster aluminizado e capa externa em cloreto de polivinila PVC na cor cinza, para centrais telefônicas, prédios e instalação de equipamentos (KS, PBX, PABX etc.).

CABO PARA REDE U/UTP 23 AWG COM 4 PARES - CATEGORIA 6 A;

Será medido pelo comprimento de cabo instalado (m). O item remunera o fornecimento de cabos para rede 23 AWG com 4 pares não blindado, categoria 6 A, referência Furukawa Gigalan Augmented ou equivalente desde que o fabricante apresente certificado ISO 9001 / 2000; deverá ser constituído por: condutores de cobre sólido, capa externa em PVC não propagante a chama, identificação nas veias dos pares, marcação na capa externa seqüencial do comprimento em metros; deverá ser fornecido em caixas tipo FAST BOX e deverá possuir Certificação UL e de acordo com a ANSI / TIA-568-C.2 para Categoria 6 A; remunera também o fornecimento de mão de obra e ferramentas necessárias para o lançamento dos cabos.

17. ELÉTRICA

17.1. PADRÃO DE ENTRADA

AE-24 ABRIGO E ENTRADA DE ENERGIA PADRÃO MULTI 200 CPFL CATEGORIA C-5;

Vide anexo.

CONJ 3 CABOS P/ ENTRADA ENERGIA SECCAO 70MM2 C/ ELETRODUTOS;

Será medido por conjunto instalado (cj). O item remunera o fornecimento de conjunto de 3 cabos para entrada de energia com secção de 70mm², incluindo eletroduto. Remunera também materiais e a mão de obra necessária para a enfição e instalação do cabo.

CABO DE COBRE FLEXÍVEL DE 70 MM², ISOLAMENTO 0,6/1KV - ISOLAÇÃO HEPR 90°C;

Praça do Paço Municipal, nº 10 - Centro - CEP 11.950-000 - Cajati, SP
E-mail: administracao@cajati.sp.gov.br - Telefone: (13) 3854-8700

Página 28 de 36





PREFEITURA DO MUNICÍPIO DE CAJATI

Estado de São Paulo

www.cajati.sp.gov.br - compras@cajati.sp.gov.br

Divisão de Licitações e Contratos

(13) 3854-8700

compras@cajati.sp.gov.br



PREFEITURA DO MUNICÍPIO DE CAJATI
- ESTADO DE SÃO PAULO -
SECRETARIA MUNICIPAL DE OBRAS E MOBILIDADE URBANA



Será medido por comprimento de cabo instalado (m). O item remunera o fornecimento de cabo formado por fios de cobre eletrolítico nu, têmpera mole, encordoamento flexível classe 5, isolamento em composto termofixo HEPR 90º e cobertura composta com termoplástico PVC-ST2 (halogenado), conforme norma NBR 7286; remunera também materiais e a mão de obra necessária para a enfição e instalação do cabo.

17.2. INSTALAÇÕES ELÉTRICAS

CAIXA EM PVC DE 4' X 2';

Será medido por unidade de caixa instalada (un). O item remunera o fornecimento e instalação de caixa de 4 x 2, em PVC rígido, antichama, na cor amarela, com olhais para instalação de eletrodutos e orelhas para fixação de espelho; referência comercial Tigreflex da Tigre, 57500/071 da Tramontina ou equivalente.

CABO DE COBRE FLEXÍVEL ISOLADO, 1,5 MM², ANTI-CHAMA 450/750 V, PARA CIRCUITOS TERMINAIS - FORNECIMENTO E INSTALAÇÃO;

Será medido por comprimento de cabo instalado (m). O item remunera o fornecimento de cabo de cobre flexível isolado, 1,5 mm², antichama 450/750 v, para circuitos terminais. Remunera também materiais e a mão de obra necessária para a enfição e instalação do cabo.

CABO DE COBRE FLEXÍVEL ISOLADO, 2,5 MM², ANTI-CHAMA 450/750 V, PARA CIRCUITOS TERMINAIS - FORNECIMENTO E INSTALAÇÃO;

Será medido por comprimento de cabo instalado (m). O item remunera o fornecimento de cabo de cobre flexível isolado, 2,5 mm², antichama 450/750 v, para circuitos terminais. Remunera também materiais e a mão de obra necessária para a enfição e instalação do cabo.

CABO DE COBRE FLEXÍVEL ISOLADO, 4 MM², ANTI-CHAMA 450/750 V, PARA CIRCUITOS TERMINAIS - FORNECIMENTO E INSTALAÇÃO;

Será medido por comprimento de cabo instalado (m). O item remunera o fornecimento de cabo de cobre flexível isolado, 4,5 mm², antichama 450/750 v, para circuitos terminais. Remunera também materiais e a mão de obra necessária para a enfição e instalação do cabo.

CABO DE COBRE FLEXÍVEL ISOLADO, 6 MM², ANTI-CHAMA 450/750 V, PARA CIRCUITOS TERMINAIS - FORNECIMENTO E INSTALAÇÃO;

Será medido por comprimento de cabo instalado (m). O item remunera o fornecimento de cabo de cobre flexível isolado, 6,0 mm², antichama 450/750 v, para circuitos terminais. Remunera também materiais e a mão de obra necessária para a enfição e instalação do cabo.

Praça do Paço Municipal, nº 10 - Centro - CEP 11.950-000 - Cajati, SP
E-mail: administracao@cajati.sp.gov.br - Telefone: (13) 3854-8700

Página 29 de 36



Assinado por 3 pessoas: MARIA CLAUDIA BRONDANI RABELO, SANDRA REGINA ARECO COSTA FERREIRA TORRES e LUIZ HENRIQUE KOCA
Para verificar a validade das assinaturas, acesse <https://cajati.1doc.com.br/verificacao/C926-BEAS-6BC0-97C7> e informe o código C926-BEAS-6BC0-97C7





PREFEITURA DO MUNICÍPIO DE CAJATI

Estado de São Paulo

www.cajati.sp.gov.br - compras@cajati.sp.gov.br

Divisão de Licitações e Contratos

(13) 3854-8700

compras@cajati.sp.gov.br



PREFEITURA DO MUNICÍPIO DE CAJATI
- ESTADO DE SÃO PAULO -
SECRETARIA MUNICIPAL DE OBRAS E MOBILIDADE URBANA



CABO DE COBRE FLEXÍVEL ISOLADO, 25 MM², 0,6/1,0 KV, PARA REDE AÉREA DE DISTRIBUIÇÃO DE ENERGIA ELÉTRICA DE BAIXA TENSÃO - FORNECIMENTO E INSTALAÇÃO; Será medido por comprimento de cabo instalado (m). o item remunera o fornecimento de cabo de cobre flexível isolado, 25 mm², 0,6/1,0 kv, para rede aérea de distribuição de energia elétrica de baixa tensão. remunera também materiais e a mão de obra necessária para a enfição e instalação do cabo.

CAIXA DE PASSAGEM EM CHAPA, COM TAMPA PARAFUSADA, 300 X 300 X 120 MM; Será medido por unidade de caixa de passagem instalada (un). O item remunera o fornecimento e instalação de caixa de passagem de 300 x 300 x 120 mm, em chapa de aço nº 18, acabamento em pintura antioxidante, interna e externamente, com tampa fixada por meio de parafusos.

ELETRODUTO DE PVC CORRUGADO FLEXÍVEL LEVE, DIÂMETRO EXTERNO DE 25 MM; Será medido pelo comprimento de eletroduto instalado (m). O item remunera o fornecimento e instalação de eletroduto em PVC corrugado flexível, tipo leve, diâmetro externo de 25 mm, diâmetro interno de 19,0 mm, espessura da parede de 0,3 mm, referência 3/4", cor amarela, referência Tigreflex, fabricação da Tigre, ou equivalente, para instalações elétricas e de telefonia, somente quando embutidas em paredes de alvenaria; remunera também o fornecimento de materiais acessórios e a mão-de-obra necessária para a execução dos serviços: abertura e fechamento de rasgos em paredes e a instalação de arame galvanizado para servir de guia à enfição, inclusive nas tubulações secas.

ELETROCALHA LISA GALVANIZADA A FOGO, 50 X 50 MM, COM ACESSÓRIOS; Será medido pelo comprimento total, aferido pelo eixo das eletrocalhas instaladas, considerando -se inclusive as deflexões de curvas, tês, reduções etc. (m). O item remunera o fornecimento e instalação de eletrocalha lisa tipos U ou C, sem tampa, 50 x 50 mm, com todos os acessórios pertinentes tais como: curvas, tês, reduções, cruzetas, desvios, terminais, flanges, emendas, gotejadores etc., em chapa de aço com acabamento galvanizado a fogo, fabricação Mopa, ou Valemam, ou equivalente; não remunera o fornecimento e instalação de suportes, ou mãos francesas e tirantes.

LUMINÁRIA LED RETANGULAR DE SOBREPOR COM DIFUSOR TRANSLÚCIDO, 4000 K, FLUXO LUMINOSO DE 3690 A 4800 LM, POTÊNCIA DE 35 W A 41 W; Será medido por unidade de luminária instalada (un). O item remunera o fornecimento de luminária led retangular de sobrepor, com driver, composta por módulos led IRC >= 80, temperatura de cor de 4000 K, fluxo luminoso de 3690 a 4800 lm, vida útil >= 50.000 h, potência de 35 a 41 W, driver para tensão de 220 V, corpo em chapa de aço tratada com pintura eletrostática na cor branca, difusor plano translucido; referência comercial: AL0756D.L102 da Ajalumi, SM-755/2 LED LC da ARM, LHT42-S4000840 da Lumicenter ou equivalente. Remunera também materiais e a mão de obra necessária para instalação completa da luminária.

LUMINÁRIA BLINDADA TIPO ARANDELA DE 45º E 90º, PARA LÂMPADA LED;

Praça do Paço Municipal, nº 10 - Centro - CEP 11.950-000 - Cajati, SP
E-mail: administracao@cajati.sp.gov.br - Telefone: (13) 3854-8700

Página 30 de 36





PREFEITURA DO MUNICÍPIO DE CAJATI

Estado de São Paulo

www.cajati.sp.gov.br - compras@cajati.sp.gov.br

Divisão de Licitações e Contratos

(13) 3854-8700

compras@cajati.sp.gov.br



PREFEITURA DO MUNICÍPIO DE CAJATI
- ESTADO DE SÃO PAULO -
SECRETARIA MUNICIPAL DE OBRAS E MOBILIDADE URBANA



Será medido por unidade de luminária instalada (un). O item remunera o fornecimento e instalação completa de luminária blindada, tipo arandela, com suporte articulado, resistente ao tempo, constituída por: corpo e grade de proteção, em alumínio fundido, com acabamento em pintura eletrostática a pó na cor cinza; globo em vidro rosqueado ao corpo; entradas de 3/4 BSP (gás), com vedação em borracha, resistente ao tempo e ao calor; soquetes de porcelana E-27, para lâmpadas LED de 13,5W (equivalente a incandescente de 100W); referência comercial Tramontina ou equivalente. Não remunera o fornecimento de lâmpada e reator.

INTERRUPTOR COM 1 TECLA SIMPLES E PLACA;

Será medido por conjunto de interruptor instalado (cj). O item remunera o fornecimento e instalação de interruptor, simples de embutir, com uma tecla fosforescente, com contatos de prata, a prova de faísca, de funcionamento silencioso; remunera também o espelho correspondente.

INTERRUPTOR COM 2 TECLAS SIMPLES E PLACA;

Será medido por conjunto de interruptor instalado (cj). O item remunera o fornecimento e instalação de interruptor de embutir simples, com duas teclas fosforescentes, com contatos de prata, a prova de faísca, de funcionamento silencioso; remunera também o espelho correspondente.

CONJUNTO 2 TOMADAS 2P+T DE 10 A, COMPLETO;

Será medido por conjunto de tomadas instalado (cj). O item remunera o fornecimento e instalação de conjunto de 2 (duas) tomadas de 10 A - 250V, 2P + T; com placa, haste, contatos de prata e componentes de função elétrica em liga de cobre. Referência comercial: 054345 da Pial Legrand ou equivalente. Norma técnica: NBR 14136.

DISJUNTOR TERMOMAGNÉTICO, BIPOLAR 220/380 V, CORRENTE DE 10 A ATÉ 50 A;

Será medido por unidade de disjuntor instalado (un). O item remunera o fornecimento de disjuntor automático, linha residencial, com proteção termomagnética, padrão bolt-on, bipolar, modelos com correntes variáveis de 10 A até 50 A e tensão de 220 / 380 V, conforme selo de conformidade do INMETRO da Pial Legrand, Eletromar / Cuttler Hammer, Soprano, Lorenzetti, ABB ou equivalente; remunera também materiais acessórios e a mão de obra necessária para a instalação do disjuntor por meio de parafusos em suporte apropriado. Não remunera o fornecimento do suporte.

MINI-DISJUNTOR TERMOMAGNÉTICO, TRIPOLAR 400 V, CORRENTE DE 80 A ATÉ 125 A;

Será medido por unidade de disjuntor instalado (un). O item remunera o fornecimento de mini -disjuntor automático, linha residencial, com proteção termomagnética, padrão DIN, tripolar, modelos com correntes variáveis de 80 A até 125 A e tensão de 400 V, fabricação: Pial Legrand, Eletromar / Cuttler Hammer, GE ou equivalente; remunera também materiais acessórios e a mão de obra necessária para a instalação do disjuntor por meio de trava ajustável em trilho tipo DIN. Não remunera o fornecimento do trilho.

Praça do Paço Municipal, nº 10 - Centro - CEP 11.950-000 - Cajati, SP
E-mail: administracao@cajati.sp.gov.br - Telefone: (13) 3854-8700

Página 31 de 36





PREFEITURA DO MUNICÍPIO DE CAJATI

Estado de São Paulo

www.cajati.sp.gov.br - compras@cajati.sp.gov.br

Divisão de Licitações e Contratos

(13) 3854-8700

compras@cajati.sp.gov.br



PREFEITURA DO MUNICÍPIO DE CAJATI
- ESTADO DE SÃO PAULO -
SECRETARIA MUNICIPAL DE OBRAS E MOBILIDADE URBANA



DISPOSITIVO DPS CLASSE II, 1 POLO, TENSAO MAXIMA DE 175 V, CORRENTE MAXIMA DE *20* KA (TIPO AC);

Será medido por unidade de dispositivo DPS instalado (un). O item remunera o fornecimento e instalação do dispositivo.

SENSOR DE PRESENÇA COM FOTOCÉLULA, FIXAÇÃO EM PAREDE - FORNECIMENTO E INSTALAÇÃO. AF_02/2020;

Será medido por unidade de sensor de presença instalado (un). O item remunera o fornecimento e instalação do sensor de presença.

17.3. SPDA

CAPTOR TIPO TERMINAL AÉREO, H= 300 MM EM ALUMÍNIO;

Será medido por unidade de captor instalado (un). O item remunera o fornecimento de captor tipo terminal aéreo, altura de 300 mm em alumínio; referência comercial Tagal da Gelcam, PK 1989 da Paraklin ou equivalente. Remunera também materiais acessórios e a mão de obra necessária para a instalação e fixação do captor.

MINI CAPTOR PARA SPDA - FORNECIMENTO E INSTALAÇÃO. AF_08/2023;

Será medido por unidade de mini captor instalado (un). O item remunera o fornecimento de mini captor para SPDA, materiais, acessórios e a mão de obra necessária para a instalação e fixação do mini captor.

BARRA CHATA DE ALUMÍNIO TIPO FITA 1/8" X 7/8";

O serviço será pago por m (metro) de barra chata de alumínio instalada. O custo unitário remunera o fornecimento e instalação da barra chata de alumínio especificada

CAIXA DE INSPEÇÃO DO TERRA CILÍNDRICA EM PVC RÍGIDO, DIÂMETRO DE 300 MM - H= 400 MM;

Será medido por unidade de caixa instalada (un). O item remunera o fornecimento de caixa para inspeção do terra, cilíndrica, em PVC rígido, diâmetro de 300 mm e altura de 400 mm; referência comercial PK-0882 da Paraklin ou equivalente. Remunera também materiais acessórios e a mão de obra necessária para a instalação da caixa.

TAMPA PARA CAIXA DE INSPEÇÃO CILÍNDRICA, AÇO GALVANIZADO;

Será medido por unidade de tampa instalada (un). O item remunera o fornecimento e instalação de tampa de caixa para inspeção do terra, em aço galvanizado a fogo, com diâmetro de 300 mm; referência comercial: PK 0878 da Paraklin, PRT 967 da Paratec ou equivalente. Remunera também materiais acessórios e a mão de obra para a instalação da tampa.

HASTE DE ATERRAMENTO DE 5/8" X 2,4 M;

Será medido por unidade de haste de aterramento instalada (un). O item remunera o fornecimento de haste para aterramento em aço SAE 1010 / 1020, trefilado e revestido de

Praça do Paço Municipal, nº 10 - Centro - CEP 11.950-000 - Cajati, SP
E-mail: administracao@cajati.sp.gov.br - Telefone: (13) 3854-8700

Página 32 de 36





PREFEITURA DO MUNICÍPIO DE CAJATI

Estado de São Paulo

www.cajati.sp.gov.br - compras@cajati.sp.gov.br

Divisão de Licitações e Contratos

(13) 3854-8700

compras@cajati.sp.gov.br



PREFEITURA DO MUNICÍPIO DE CAJATI
- ESTADO DE SÃO PAULO -
SECRETARIA MUNICIPAL DE OBRAS E MOBILIDADE URBANA



cobre eletrolítico por eletrodeposição com camada de 254 microns, de 5/8" x 2,4 m; referência comercial: PK 0065 da Paraklin, TEL 5814 da Termo técnica ou equivalente; materiais acessórios e a mão de obra necessária para a instalação da haste.

CONECTOR OLHAL CABO/HASTE DE 5/8";

Será medido por unidade de conector instalado (un). O item remunera o fornecimento de conector para aterramento tipo olhal, reforçado, para cabo / haste de 5/8, em latão forjado natural; referência comercial: PK 0104 Paraklin, PRT-908 Paratec, 662301 Magnet, DR-097 Raycon, PG-0104 Paragam, TH-58-R Intelli, TTC004-1 Conimel ou equivalente. Remunera também materiais acessórios e a mão de obra para a instalação do conector

CABO DE COBRE NU, TÊMPERA MOLE, CLASSE 2, DE 35 MM²;

Será medido por comprimento de cabo instalado (m). O item remunera o fornecimento de cordoalha de cobre recozido, confeccionada em malha de fios de cobre eletrolítico nu, têmpera mole isenta de falhas, emendas, oxidações, sujeiras, encordoamento classe 2 na bitola especificada; remunera também materiais e a mão-de-obra necessária para a enfição e instalação do cabo.

CABO DE COBRE NU, TÊMPERA MOLE, CLASSE 2, DE 70 MM²;

Será medido por comprimento de cabo instalado (m). O item remunera o fornecimento de cordoalha de cobre recozido, confeccionada em malha de fios de cobre eletrolítico nu, têmpera mole isenta de falhas, emendas, oxidações, sujeiras, encordoamento classe 2 na bitola especificada; remunera também materiais e a mão-de-obra necessária para a enfição e instalação do cabo.

CABO DE COBRE NU, TÊMPERA MOLE, CLASSE 2, DE 50 MM²;

Será medido por comprimento de cabo instalado (m). O item remunera o fornecimento de cordoalha de cobre recozido, confeccionada em malha de fios de cobre eletrolítico nu, têmpera mole isenta de falhas, emendas, oxidações, sujeiras, encordoamento classe 2 na bitola especificada; remunera também materiais e a mão-de-obra necessária para a enfição e instalação do cabo.

CAIXA DE EQUALIZAÇÃO, DE EMBUTIR, EM AÇO COM BARRAMENTO, DE 200 X 200 MM E TAMPA;

Será medido por unidade de caixa instalada (un). O item remunera o fornecimento de caixa de equalização, com barra de cobre de 6 mm, de embutir, em chapa de aço como pintura esmaltada, de 200 x 200 mm, com barramento para 9 terminais e tampa, uso interno; referência comercial TEL-901 da Termotécnica ou equivalente. Remunera também materiais acessórios e a mão de obra necessária para a instalação da caixa

18. PROTEÇÃO CONTRA INCÊNDIOS

EXTINTOR MANUAL DE ÁGUA PRESSURIZADA - CAPACIDADE DE 10 LITROS;

Praça do Paço Municipal, nº 10 - Centro - CEP 11.950-000 - Cajati, SP
E-mail: administracao@cajati.sp.gov.br - Telefone: (13) 3854-8700

Página 33 de 36





PREFEITURA DO MUNICÍPIO DE CAJATI

Estado de São Paulo

www.cajati.sp.gov.br - compras@cajati.sp.gov.br

Divisão de Licitações e Contratos

(13) 3854-8700

compras@cajati.sp.gov.br



PREFEITURA DO MUNICÍPIO DE CAJATI
- ESTADO DE SÃO PAULO -
SECRETARIA MUNICIPAL DE OBRAS E MOBILIDADE URBANA



Será medido por unidade de extintor instalado (un). O item remunera o fornecimento e instalação de extintor manual de água pressurizada, tipo portátil, capacidade extintora equivalente = 2 A (mínimo), agente extintor = água, capacidade = 10 litros, destinado para a extinção de incêndios de classe "A" (madeira e papel). Cilindro fabricado em chapa de aço carbono, calandrada com fundo e cúpula estampados a frio, soldado pelo processo MIG, pintado com fundo primer e esmalte sintético vermelho, montado com válvula de latão forjado e gatilho de descarga intermitente, dotado de dispositivo de segurança, calibrado de 180 a 210 kgf / cm², mangueira para alta pressão e esguicho difusor indeformável. Com suporte para fixação na parede. Normas técnicas: NBR 12693, NBR 16357 e NBR 15808.

EXTINTOR MANUAL DE PÓ QUÍMICO SECO ABC - CAPACIDADE DE 6 KG;

Será medido por unidade de extintor instalado (un). O item remunera o fornecimento e instalação de extintor manual de pó químico seco, tipo portátil, capacidade extintora equivalente = 10 B (mínimo), agente extintor = fosfato monoamônico, capacidade = 6 kg, destinado para a extinção de incêndios de classe "A" (madeira e papel), "B" (líquidos inflamáveis) e "C" (equipamentos elétricos). Cilindro fabricado em chapa de aço carbono, calandrada com fundo e cúpula estampados a frio, soldado pelo processo MIG, pintado com fundo primer e esmalte sintético vermelho, montado com válvula de latão forjado e gatilho de descarga intermitente, dotado de dispositivo de segurança, calibrado de 180 a 210 kgf / cm², mangueira para alta pressão e esguicho difusor indeformável. Com suporte para fixação na parede. Normas técnicas: NBR 12693, NBR 16357 e NBR 15808.

LUMINÁRIA DE EMERGÊNCIA, COM 30 LÂMPADAS LED DE 2 W, SEM REATOR - FORNECIMENTO E INSTALAÇÃO;

Será medido por unidade de luminária instalada (un). O item remunera o fornecimento e instalação de luminária de emergência 30 leds, potência 2 w, bateria de lítio, autonomia de 6 horas. Remunera também materiais e a mão-de-obra necessária para a instalação da luminária.

PLACA DE SINALIZAÇÃO EM PVC FOTOLUMINESCENTE (240X120MM), COM INDICAÇÃO DE ROTA DE EVACUAÇÃO E SAÍDA DE EMERGÊNCIA;

Será medido por unidade de placa instalada (un). O item remunera o fornecimento de placa com sinalização (240x120x2mm), constituída por: chapa em PVC rígido, fotoluminescente (aluminato de estrôncio), com espessura mínima de 2 mm, fita dupla face para fixação paralela na superfície; texto em vinílico adesivo; referência comercial: S2 da Net Placa, 3670 da TAG Sinalização, S2 da Perfect Vision ou equivalente. Remunera também o fornecimento de certificado, materiais acessórios e mão de obra necessária para a fixação completa da placa, inclusive limpeza da superfície a ser aderida.

PLACA DE SINALIZAÇÃO EM PVC FOTOLUMINESCENTE (200 X 200 MM), COM INDICAÇÃO DE EQUIPAMENTOS DE ALARME, DETECÇÃO E EXTINÇÃO DE INCÊNDIO;

Será medido por unidade de placa instalada (un). O item remunera o fornecimento de placa com sinalização (200 x 200 mm), constituída por: chapa em PVC rígido, fotoluminescente

Praça do Paço Municipal, nº 10 - Centro - CEP 11.950-000 - Cajati, SP
E-mail: administracao@cajati.sp.gov.br - Telefone: (13) 3854-8700

Página 34 de 36





PREFEITURA DO MUNICÍPIO DE CAJATI

Estado de São Paulo

www.cajati.sp.gov.br - compras@cajati.sp.gov.br

Divisão de Licitações e Contratos

(13) 3854-8700

compras@cajati.sp.gov.br



PREFEITURA DO MUNICÍPIO DE CAJATI
- ESTADO DE SÃO PAULO -
SECRETARIA MUNICIPAL DE OBRAS E MOBILIDADE URBANA



(aluminato de estrôncio), com espessura mínima de 1 mm, fita dupla face para fixação paralela na superfície; texto em vinílico adesivo; referência comercial: E001.01 fabricação ADVcomm, C410506 fabricação Digimetta, TAG17388 fabricação TAG Sinalização ou equivalente. Remunera também o fornecimento de certificado, materiais acessórios e mão de obra necessária para a fixação completa da placa, inclusive limpeza da superfície a ser aderida.

SERVIÇOS TÉCNICOS PROFISSIONAIS PARA OBTENÇÃO DO AVCB JUNTO AO CORPO DE BOMBEIROS PARA EDIFICAÇÕES ATÉ 2000 M2;

O serviço será medido por valor global (gl) de serviços técnicos profissionais necessários a obtenção do AVCB junto ao Corpo de Bombeiros para uma edificação com até 2000 m² de área construída, calculada pela soma das projeções horizontais de todos os pavimentos. O custo unitário remunera a mão de obra e os materiais necessários para todos os serviços técnicos e vistorias necessárias à obtenção do AVCB junto ao órgão competente. Para este serviço deverão ser contempladas todas as normas e melhores práticas de engenharia aplicáveis. Incluindo, mas não se limitando às NBR 10898, 12693 e 13434, instruções técnicas do Corpo de Bombeiros e NR 23.

19. INSTALAÇÃO DE GÁS

AG-04 ABRIGO PARA GAS COM 2 CILINDROS DE 45 KG;

Vide anexo.

TUBO DE AÇO PRETO SEM COSTURA, CLASSE MÉDIA, CONEXÃO SOLDADA, DN 20 (3/4"), INSTALADO EM RAMAIS E SUB-RAMAIS DE GÁS - FORNECIMENTO E INSTALAÇÃO;

Será medido por metragem de tubo instalada (m). O item remunera o fornecimento de tubo aço preto sem costura, classe média, conexão soldada, dn 20 (3/4"), instalado em ramais e sub-ramais de gás. remunera também materiais e a mão-de-obra necessária para a instalação da luminária.

RASGO LINEAR MECANIZADO EM ALVENARIA, PARA RAMAIS/ DISTRIBUIÇÃO DE INSTALAÇÕES HIDRÁULICAS, DIÂMETROS MENORES OU IGUAIS A 40 MM. AF_09/2023;

Será medido por metragem de rasgo linear feito (m). O item remunera a mão de obra necessária para realização de rasgo linear mecanizado em alvenaria, para ramais/ distribuição de instalações hidráulicas, diâmetros menores ou iguais a 40 mm. Remunera também materiais acessórios necessários.

RASGO LINEAR MECANIZADO EM CONTRAPISO, PARA RAMAIS/ DISTRIBUIÇÃO DE INSTALAÇÕES HIDRÁULICAS, DIÂMETROS MENORES OU IGUAIS A 40 MM. AF_09/2023_PS;

Será medido por metragem de rasgo linear feito (m). O item remunera a mão de obra necessária para realização de rasgo linear mecanizado em contrapiso, para ramais/ distribuição de instalações hidráulicas, diâmetros menores ou iguais a 40 mm. Remunera também materiais acessórios necessários.

Praça do Paço Municipal, nº 10 - Centro - CEP 11.950-000 - Cajati, SP
E-mail: administracao@cajati.sp.gov.br - Telefone: (13) 3854-8700

Página 35 de 36





PREFEITURA DO MUNICÍPIO DE CAJATI

Estado de São Paulo

www.cajati.sp.gov.br - compras@cajati.sp.gov.br

Divisão de Licitações e Contratos

(13) 3854-8700

compras@cajati.sp.gov.br



PREFEITURA DO MUNICÍPIO DE CAJATI
- ESTADO DE SÃO PAULO -
SECRETARIA MUNICIPAL DE OBRAS E MOBILIDADE URBANA



ARGAMASSA DE REGULARIZAÇÃO E/OU PROTEÇÃO;

Será medido pelo volume de argamassa executada, nas dimensões especificadas em projeto (m³). O item remunera o fornecimento de cimento, areia, equipamentos e a mão de obra necessária para o preparo, lançamento e regularização da argamassa.

20. PLAYGROUND.

PLAYGROUND BRINQUEDOS DE MADEIRA - CASA TARZAN COM RAMPA ESCALADA, ESCORREGADOR, PONTE E ESCADA MARINHEIRO;

Será medido por unidade de playground infantil instalado (un). o item remunera o fornecimento do equipamento, a mão de obra e acessórios necessários para instalação. o playground infantil deve ser composto por casa tarzan com cobertura em telhas e 2 cercados de madeira. (comprimento: 5.10m, largura:2.60 m, altura: 2.70m), rampa escalada, escorregador, ponte e escada marinheiro.

DEVIDO A DIVERSIDADE DE PLAYGROUNDS EXISTENTES NO MERCADO, DEVERÁ SER APRESENTADO À SECRETARIA MUNICIPAL DE OBRAS E MOBILIDADE URBANA, O EQUIPAMENTO A SER ADQUIRIDO E SOMENTE MEDIANTE A APROVAÇÃO DEVERÁ SER INSTALADO.

GANGORRA COM 3 PRANCHAS COMPR=3,00M H=0,70M - ESTRUTURA METÁLICA;

Será medido por conjunto de gangorra instalada (cj). O item remunera o fornecimento posto obra e a instalação do conjunto de gangorra com 3 pranchas comprimento de 3,00m e largura de 0,70m em estrutura metálica, peças em ferro com tratamento antiferruginoso e acabamento em pintura; calotas de segurança em todas as conexões. Remunera também o fornecimento de materiais e mão-de-obra necessários para a execução da fundação e base de apoio para a instalação, conforme recomendações do fabricante.

GIRA GIRA EM FERRO COM ASSENTO DE MADEIRA (8 LUGARES);

Será medido por conjunto de brinquedo gira-gira instalado (cj). O item remunera o fornecimento posto obra e a instalação do conjunto de brinquedo gira-gira, tipo carrossel, constituído por: eixo em tubo de aço seção circular pintado e assento em madeira pintada com capacidade para 8 lugares; acabamento dos elementos de madeira em óleo de linhaça; peças em ferro com tratamento antiferruginoso e acabamento em pintura; referência Gira Gira, fabricação Mundo Mágico ou equivalente. Remunera também o fornecimento de materiais e mão-de-obra necessários para a execução da fundação e base de apoio para a instalação do conjunto, conforme recomendações do fabricante.

Cajati, 16 de junho de 2024.

Praça do Paço Municipal, nº 10 - Centro - CEP 11.950-000 - Cajati, SP
E-mail: administracao@cajati.sp.gov.br - Telefone: (13) 3854-8700

Página 36 de 36





PREFEITURA DO MUNICÍPIO DE CAJATI

Estado de São Paulo

www.cajati.sp.gov.br - compras@cajati.sp.gov.br

Divisão de Licitações e Contratos

(13) 3854-8700

compras@cajati.sp.gov.br



PLANTA BANCA E LOCAÇÃO AMPLIAÇÃO
ESC. 1/500

CORTE A-A
ESC. 1/100

CORTE B-B
ESC. 1/100

CORTE C-C
ESC. 1/500

DET. 1 - WC ACESIVEL
ESC. 1/200

VISTA - 1
FACHADA
ESC. 1/200

VISTA - 2
MURO
ESC. 1/200

VISTA - 3
COBERTURA EXTERNA
ESC. 1/200

PROJEÇÃO DE COBERTURA
ESC. 1/200

DET 3 - COBERTURA EXTERNA
ESC. 1/200

PREFETURA DO MUNICÍPIO DE CAJATI
RUA DO COMENDADOR JOSÉ DOMINGOS DE AGUIAR, 1545 - CAJATI/SP





PREFEITURA DO MUNICÍPIO DE CAJATI

Estado de São Paulo

www.cajati.sp.gov.br - compras@cajati.sp.gov.br

Divisão de Licitações e Contratos

(13) 3854-8700

compras@cajati.sp.gov.br



Assinado por 4 pessoas: THAIS NOVAES RIBEIRO, ROSEMEIRE VIEIRA DOS SANTOS, GABRIEL ORBELI FRANÇA e RONALDO DE OLIVEIRA PINTO
Para verificar a validade das assinaturas, acesse <https://cajati1.doc.com.br/verificacao/5299-C0F9-57CA-6FB1> e informe o código 5299-C0F9-57CA-6FB1

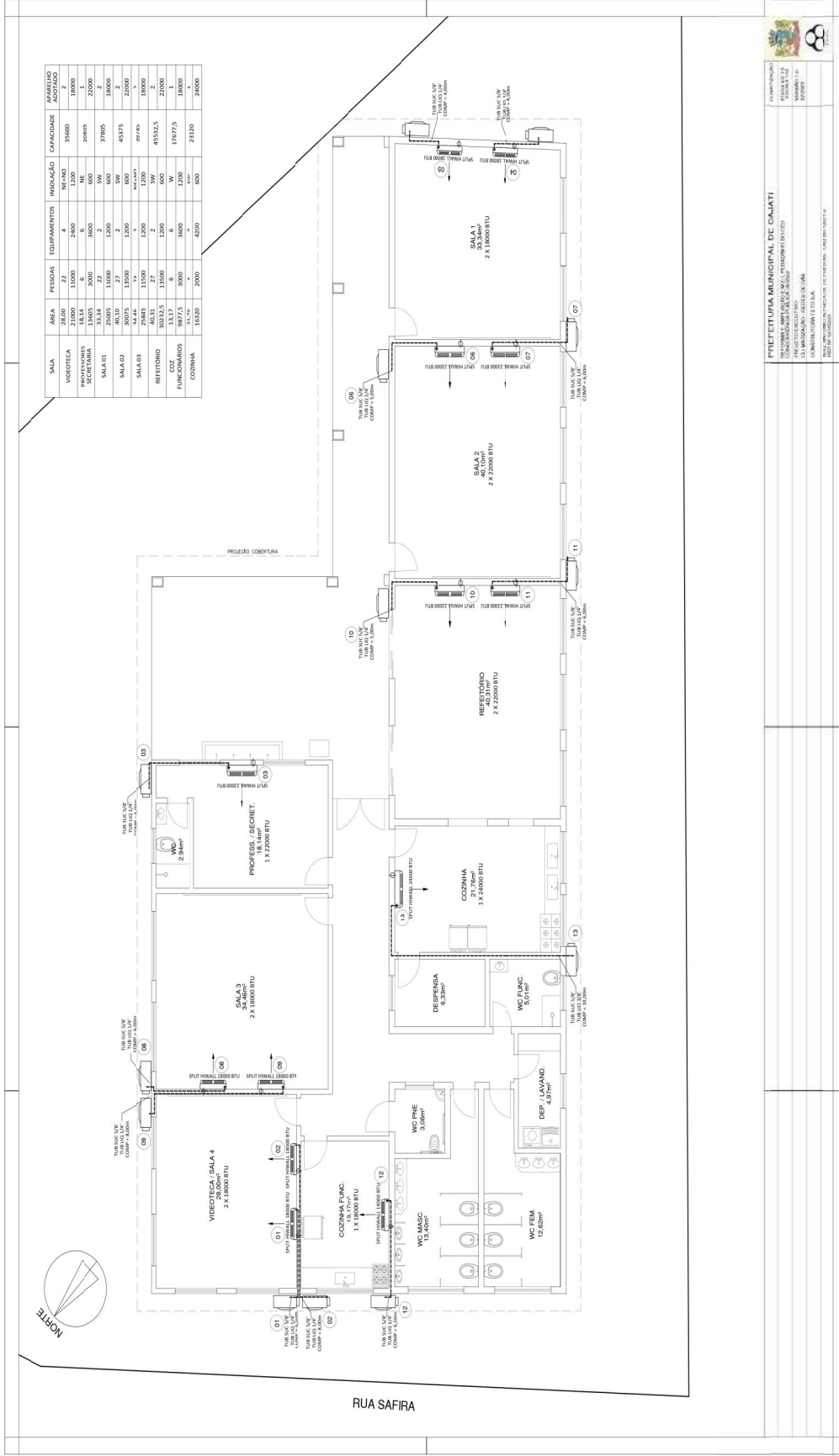



PREFEITURA DO MUNICÍPIO DE CAJATI

Estado de São Paulo

www.cajati.sp.gov.br - compras@cajati.sp.gov.br

Divisão de Licitações e Contratos

(13) 3854-8700

compras@cajati.sp.gov.br



Assinado por 4 pessoas: THAIS NOVAES RIBEIRO, ROSEMEIRE VIEIRA DOS SANTOS, GABRIEL ORBELI FRANÇA e RONALDO DE OLIVEIRA PINTO
Para verificar a validade das assinaturas, acesse <https://cajati1.doc.com.br/verificacao/5299-C0F9-57CA-6FB1> e informe o código 5299-C0F9-57CA-6FB1

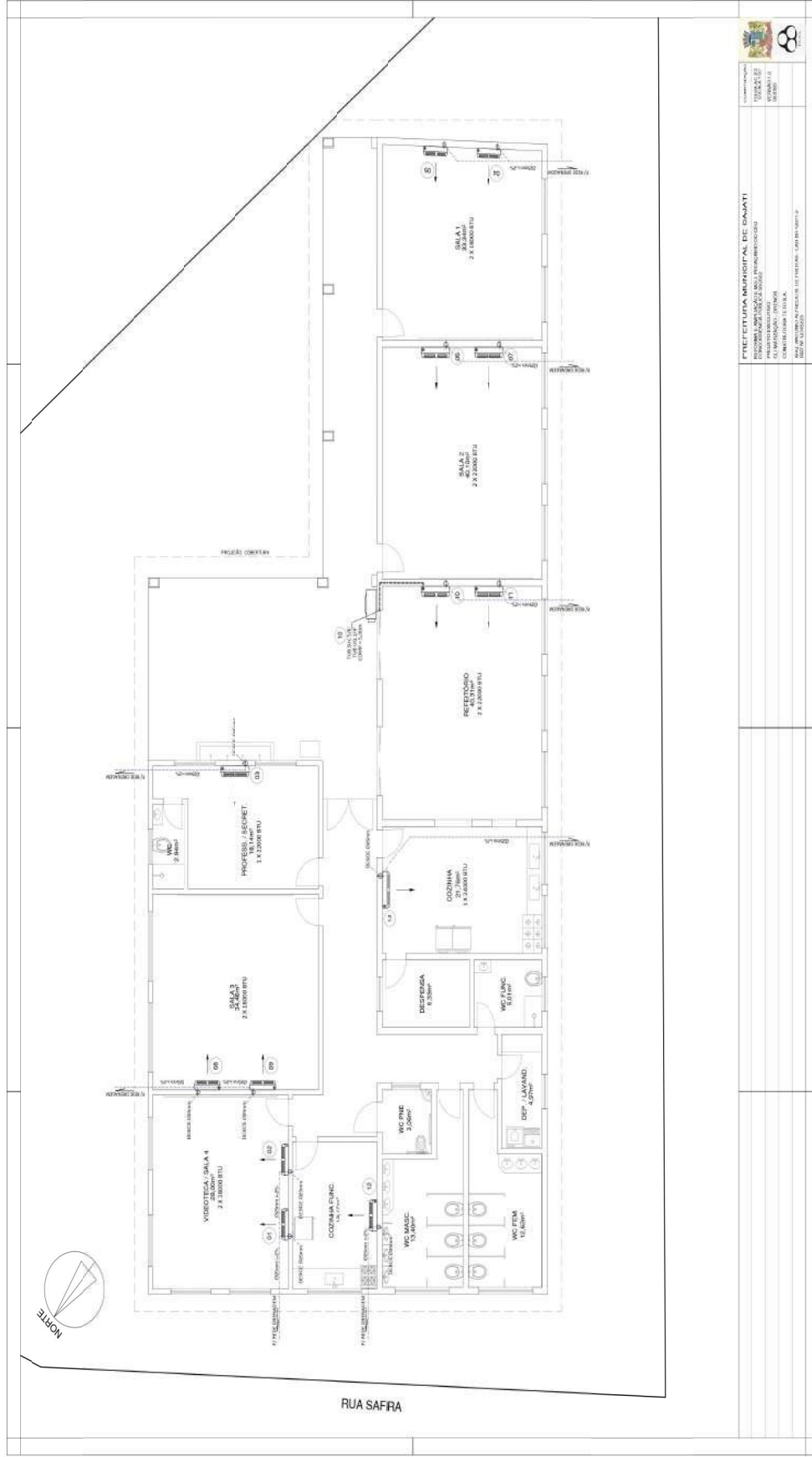

PREFEITURA MUNICIPAL DE CAJATI SECRETARIA DE SAÚDE HOSPITAL MUNICIPAL DE CAJATI RUA SAFIRA, 100 - CENTRO - CAJATI - SP CEP: 13.240-000	
PROJETO DE ARQUITETURA Nº 001/2024 DATA: 10/05/2024 ARQUITETO: THIAGO DE OLIVEIRA PINTO	
PROJETO DE LICITAÇÃO Nº 001/2024 DATA: 10/05/2024 LICITANTE: []	
PROJETO DE LICITAÇÃO Nº 001/2024 DATA: 10/05/2024 LICITANTE: []	
PROJETO DE LICITAÇÃO Nº 001/2024 DATA: 10/05/2024 LICITANTE: []	



PREFEITURA DO MUNICÍPIO DE CAJATI

Estado de São Paulo

www.cajati.sp.gov.br - compras@cajati.sp.gov.br

Divisão de Licitações e Contratos

(13) 3854-8700

compras@cajati.sp.gov.br



Assinado por 4 pessoas: THAIS NOVAES RIBEIRO, ROSEMEIRE VIEIRA DOS SANTOS, GABRIEL ORBELI FRANÇA e RONALDO DE OLIVEIRA PINTO Para verificar a validade das assinaturas, acesse https://cajati1.doc.com.br/verificacao/5299-C0F9-57CA-6FB1 e informe o código 5299-C0F9-57CA-6FB1

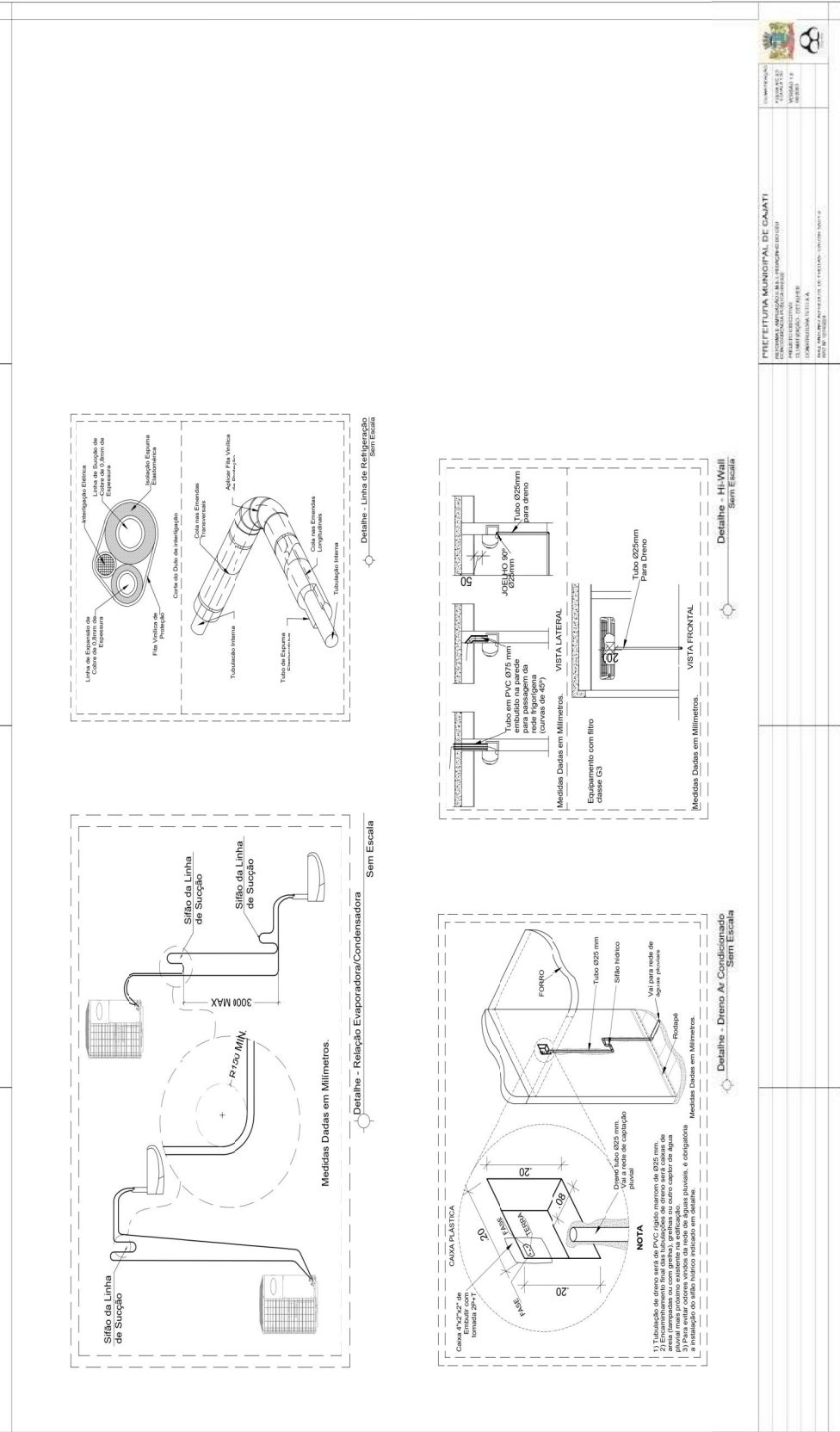



PREFEITURA DO MUNICÍPIO DE CAJATI

Estado de São Paulo

www.cajati.sp.gov.br - compras@cajati.sp.gov.br

Divisão de Licitações e Contratos

(13) 3854-8700

compras@cajati.sp.gov.br



Assinado por 4 pessoas: THAIS NOVAES RIBEIRO, ROSEMEIRE VIEIRA DOS SANTOS, GABRIEL ORBELI FRANÇA e RONALDO DE OLIVEIRA PINTO
Para verificar a validade das assinaturas, acesse <https://cajati1.doc.com.br/verificacao/5299-C0F9-57CA-6FB1> e informe o código 5299-C0F9-57CA-6FB1

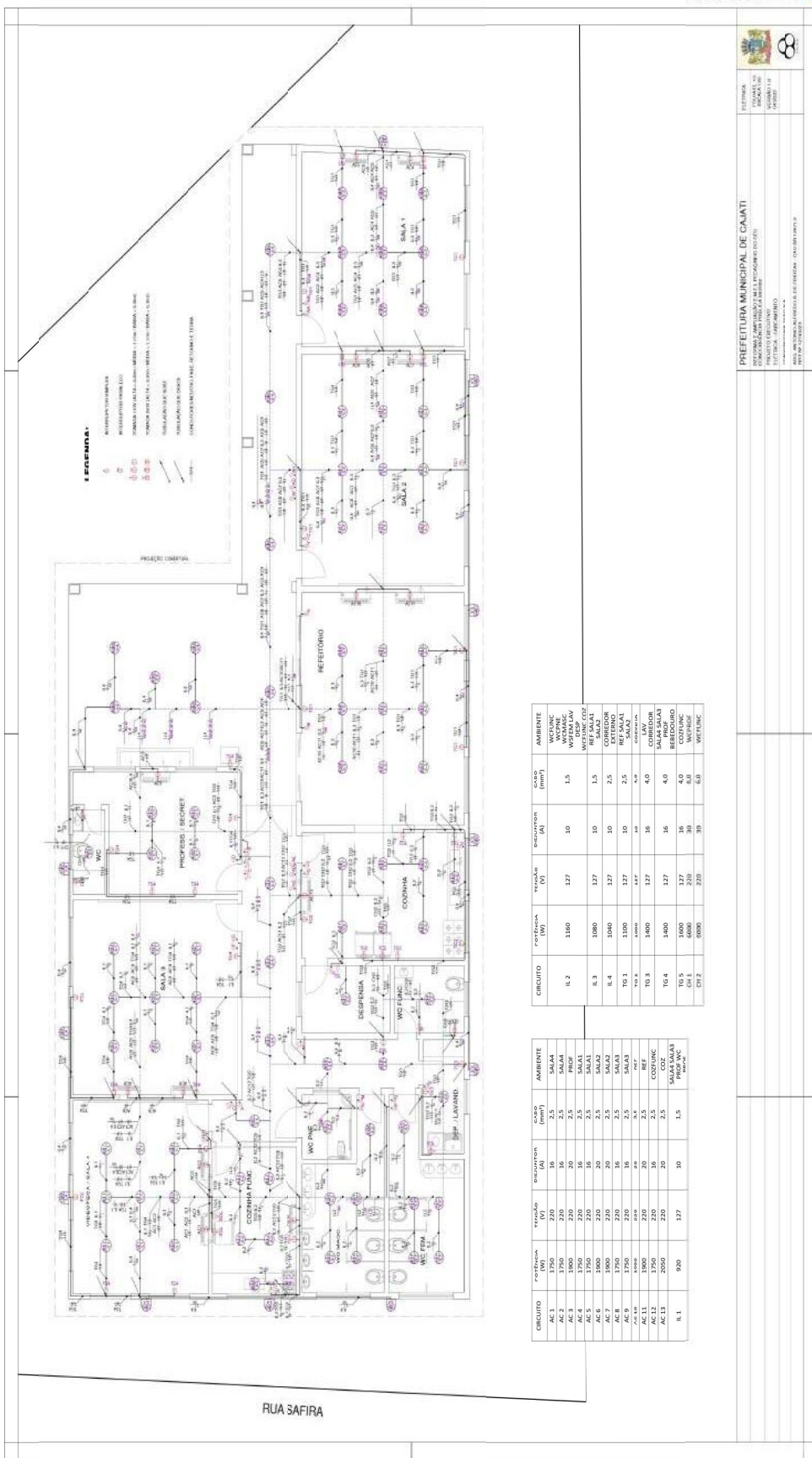

CIRCUITO	POTÊNCIA (W)	TENSÃO (V)	REGIÃO (M)	QUANTIDADE (M)	AMBIENTE
IL 2	1400	127	10	1,5	WC/FUNC. VESTIÁRIO LAV. VESTIÁRIO
IL 3	1080	127	10	1,5	REF. CAJATI
IL 4	1080	127	10	2,5	SALA 2
T0 1	3100	127	10	2,5	CENTRO DE CONTROLE
T0 2	1400	127	10	4,0	SALA 1
T0 3	1400	127	10	4,0	SALA 3
T0 4	1400	127	16	4,0	PROJ. BEBIDA
T0 5	1600	127	16	4,0	COZINHA
T0 6	1600	127	30	6,0	WC/FUNC. LAV. VESTIÁRIO
CP 1	2000	220	30	6,0	WC/FUNC. LAV. VESTIÁRIO

CIRCUITO	POTÊNCIA (W)	TENSÃO (V)	REGIÃO (M)	QUANTIDADE (M)	AMBIENTE
AL 1	1700	220	16	2,5	SALA 4
AL 2	1700	220	16	2,5	SALA 5
AL 3	1800	220	20	2,5	PROJ.
AL 4	1700	220	16	2,5	SALA 6
AL 5	1700	220	16	2,5	SALA 7
AL 6	1800	220	20	2,5	SALA 8
AL 7	1700	220	16	2,5	SALA 9
AL 8	1700	220	16	2,5	SALA 10
AL 9	1700	220	16	2,5	SALA 11
AL 10	1700	220	16	2,5	SALA 12
AL 11	1800	220	20	2,5	REF.
AL 12	1700	220	16	2,5	COZINHA
AL 13	2000	220	20	2,5	SALA 13
AL 14	900	127	10	1,5	PROJ. WC

PREFEITURA MUNICIPAL DE CAJATI
 SECRETARIA DE ADMINISTRAÇÃO
 SECRETARIA DE FINANÇAS
 SECRETARIA DE SAÚDE
 SECRETARIA DE EDUCAÇÃO
 SECRETARIA DE CULTURA
 SECRETARIA DE DESENVOLVIMENTO ECONÔMICO
 SECRETARIA DE PLANEJAMENTO E GESTÃO
 SECRETARIA DE TRÁFICO E TRANSPORTES
 SECRETARIA DE URBANISMO E OBRAS
 SECRETARIA DE MEIO AMBIENTE E SANEAMENTO
 SECRETARIA DE SEGURANÇA PÚBLICA
 SECRETARIA DE DEFESA CIVIL
 SECRETARIA DE GESTÃO DE PESSOAS
 SECRETARIA DE INFRAESTRUTURA
 SECRETARIA DE LEGISLAÇÃO
 SECRETARIA DE RECURSOS HUMANOS
 SECRETARIA DE TI
 SECRETARIA DE TURISMO E CULTURA
 SECRETARIA DE VIGILÂNCIA SANITÁRIA
 SECRETARIA DE VIGILÂNCIA AMBIENTAL
 SECRETARIA DE VIGILÂNCIA EPOSTAL
 SECRETARIA DE VIGILÂNCIA FISCAL
 SECRETARIA DE VIGILÂNCIA JURÍDICA
 SECRETARIA DE VIGILÂNCIA TRABALHISTA
 SECRETARIA DE VIGILÂNCIA ZONAL
 SECRETARIA DE VIGILÂNCIA ZONAL DE SAÚDE
 SECRETARIA DE VIGILÂNCIA ZONAL DE SEGURANÇA
 SECRETARIA DE VIGILÂNCIA ZONAL DE TRÁFICO E TRANSPORTES
 SECRETARIA DE VIGILÂNCIA ZONAL DE URBANISMO E OBRAS
 SECRETARIA DE VIGILÂNCIA ZONAL DE MEIO AMBIENTE E SANEAMENTO
 SECRETARIA DE VIGILÂNCIA ZONAL DE DEFESA CIVIL
 SECRETARIA DE VIGILÂNCIA ZONAL DE PLANEJAMENTO E GESTÃO
 SECRETARIA DE VIGILÂNCIA ZONAL DE ADMINISTRAÇÃO
 SECRETARIA DE VIGILÂNCIA ZONAL DE FINANÇAS
 SECRETARIA DE VIGILÂNCIA ZONAL DE SAÚDE
 SECRETARIA DE VIGILÂNCIA ZONAL DE EDUCAÇÃO
 SECRETARIA DE VIGILÂNCIA ZONAL DE CULTURA
 SECRETARIA DE VIGILÂNCIA ZONAL DE DESENVOLVIMENTO ECONÔMICO
 SECRETARIA DE VIGILÂNCIA ZONAL DE TRÁFICO E TRANSPORTES
 SECRETARIA DE VIGILÂNCIA ZONAL DE URBANISMO E OBRAS
 SECRETARIA DE VIGILÂNCIA ZONAL DE MEIO AMBIENTE E SANEAMENTO
 SECRETARIA DE VIGILÂNCIA ZONAL DE SEGURANÇA PÚBLICA
 SECRETARIA DE VIGILÂNCIA ZONAL DE DEFESA CIVIL
 SECRETARIA DE VIGILÂNCIA ZONAL DE GESTÃO DE PESSOAS
 SECRETARIA DE VIGILÂNCIA ZONAL DE INFRAESTRUTURA
 SECRETARIA DE VIGILÂNCIA ZONAL DE LEGISLAÇÃO
 SECRETARIA DE VIGILÂNCIA ZONAL DE RECURSOS HUMANOS
 SECRETARIA DE VIGILÂNCIA ZONAL DE TI
 SECRETARIA DE VIGILÂNCIA ZONAL DE TURISMO E CULTURA
 SECRETARIA DE VIGILÂNCIA ZONAL DE VIGILÂNCIA SANITÁRIA
 SECRETARIA DE VIGILÂNCIA ZONAL DE VIGILÂNCIA AMBIENTAL
 SECRETARIA DE VIGILÂNCIA ZONAL DE VIGILÂNCIA EPOSTAL
 SECRETARIA DE VIGILÂNCIA ZONAL DE VIGILÂNCIA FISCAL
 SECRETARIA DE VIGILÂNCIA ZONAL DE VIGILÂNCIA JURÍDICA
 SECRETARIA DE VIGILÂNCIA ZONAL DE VIGILÂNCIA TRABALHISTA
 SECRETARIA DE VIGILÂNCIA ZONAL DE VIGILÂNCIA ZONAL



PREFEITURA DO MUNICÍPIO DE CAJATI

Estado de São Paulo

www.cajati.sp.gov.br - compras@cajati.sp.gov.br

Divisão de Licitações e Contratos

(13) 3854-8700

compras@cajati.sp.gov.br



Assinado por 4 pessoas: THAIS NOVAES RIBEIRO, ROSEMEIRE VIEIRA DOS SANTOS, GABRIEL ORBELI FRANÇA e RONALDO DE OLIVEIRA PINTO
Para verificar a validade das assinaturas, acesse <https://cajati1.doc.com.br/verificacao/5299-C0F9-57CA-6FB1> e informe o código 5299-C0F9-57CA-6FB1

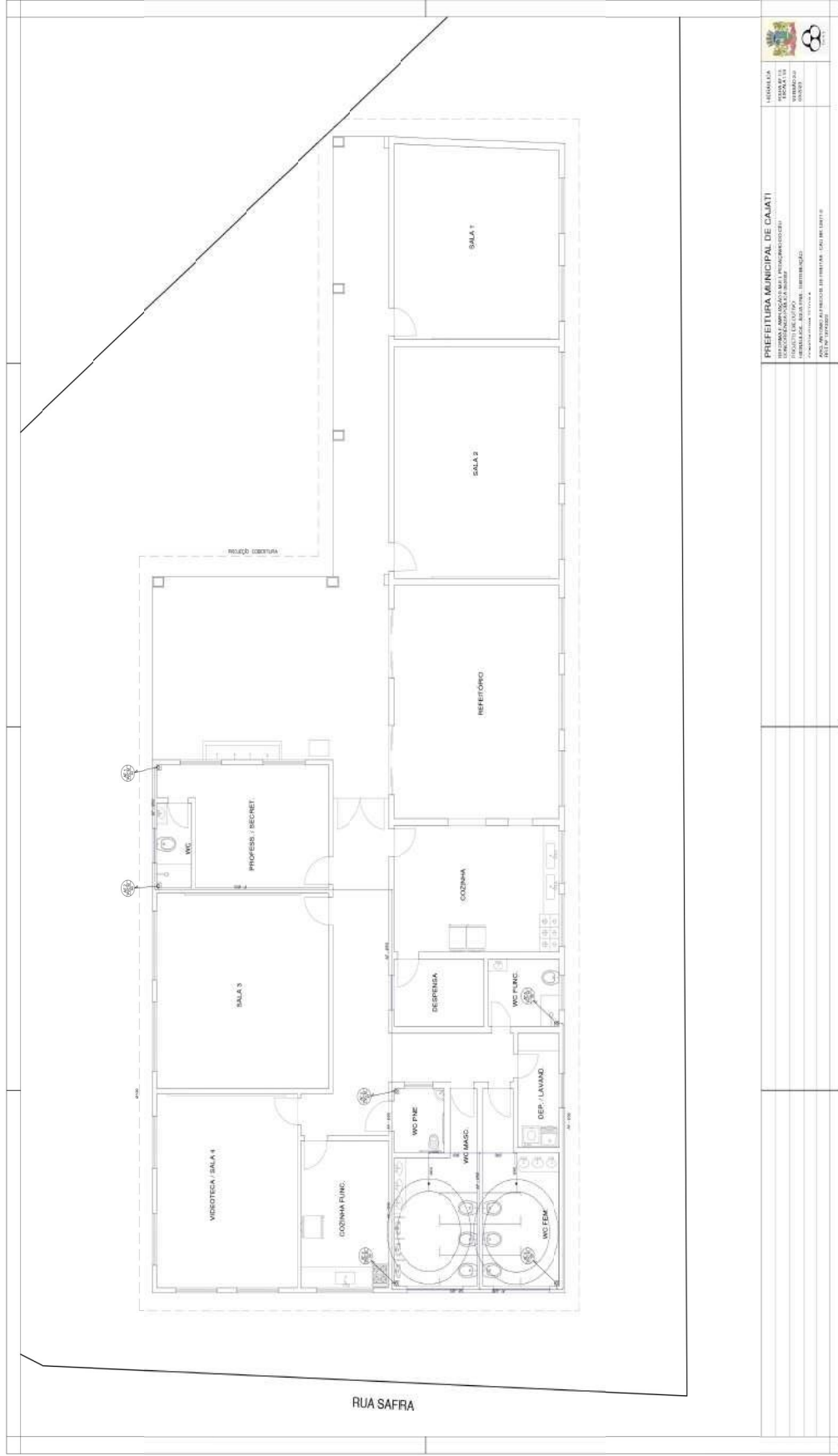

	
PREFEITURA MUNICIPAL DE CAJATI SECRETARIA DE ADMINISTRAÇÃO E FINANÇAS SECRETARIA DE LICITAÇÃO E CONTRATOS SECRETARIA DE EDUCAÇÃO SECRETARIA DE SAÚDE SECRETARIA DE TRIBUTOS SECRETARIA DE URBANISMO E PLANEJAMENTO SECRETARIA DE CULTURA E RECREAÇÃO SECRETARIA DE MEIO AMBIENTE E SANEAMENTO SECRETARIA DE TRANSPORTES E LOGÍSTICA SECRETARIA DE DEFESA CIVIL E PROTEÇÃO DO CONSUMIDOR SECRETARIA DE GESTÃO DE PESSOAS SECRETARIA DE INFRAESTRUTURA E OBRAS SECRETARIA DE SEGURANÇA PÚBLICA SECRETARIA DE TURISMO SECRETARIA DE TRABALHO E EMPREGO SECRETARIA DE ZONA RURAL E AGRICULTURA	
RUA SAFRA	





PREFEITURA DO MUNICÍPIO DE CAJATI

Estado de São Paulo

www.cajati.sp.gov.br - compras@cajati.sp.gov.br





Divisão de Licitações e Contratos

(13) 3854-8700

compras@cajati.sp.gov.br

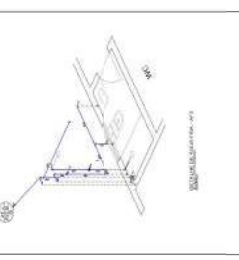
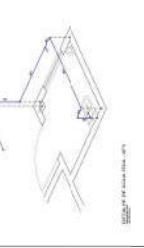

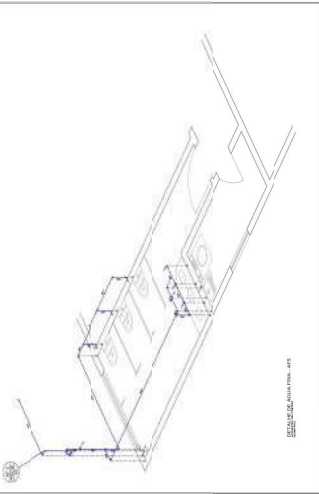
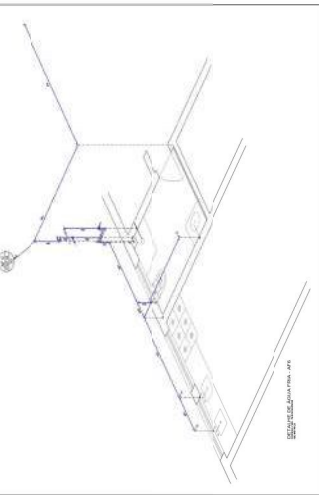
Assinado por 4 pessoas: THAIS NOVAES RIBEIRO, ROSEMEIRE VIEIRA DOS SANTOS, GABRIEL ORBELI FRANÇA e RONALDO DE OLIVEIRA PINTO
Para verificar a validade das assinaturas, acesse <https://cajati.tdoc.com.br/verificacao/5299-C0F9-57CA-6FB1> e informe o código 5299-C0F9-57CA-6FB1

								 <p>PREFEITURA MUNICIPAL DE CAJATI RUA FORMOSA, 100 - CENTRO - CAJATI, SP - 13240-000 FONE: (13) 3854-8700 E-MAIL: compras@cajati.sp.gov.br CNPJ: 08.888.888/0001-00</p>
--	---	---	--	---	--	--	--	--





PREFEITURA DO MUNICÍPIO DE CAJATI

Estado de São Paulo

www.cajati.sp.gov.br - compras@cajati.sp.gov.br

Divisão de Licitações e Contratos

(13) 3854-8700

compras@cajati.sp.gov.br



Assinado por 4 pessoas: THAIS NOVAES RIBEIRO, ROSEMEIRE VIEIRA DOS SANTOS, GABRIEL ORBELI FRANÇA e RONALDO DE OLIVEIRA PINTO
Para verificar a validade das assinaturas, acesse <https://cajati.tdoc.com.br/verificacao/5299-C0F9-57CA-6FB1> e informe o código 5299-C0F9-57CA-6FB1

<p>RESERVATÓRIO Módulo de Reservatório de 1000 Litros</p> <p>REQUISITOS:</p> <ol style="list-style-type: none"> 1. TUBO DE POLIÉTERILENO 2. TUBO DE POLIÉTERILENO 3. TUBO DE POLIÉTERILENO 4. TUBO DE POLIÉTERILENO 5. TUBO DE POLIÉTERILENO 6. TUBO DE POLIÉTERILENO 7. TUBO DE POLIÉTERILENO 8. TUBO DE POLIÉTERILENO 9. TUBO DE POLIÉTERILENO 10. TUBO DE POLIÉTERILENO 11. TUBO DE POLIÉTERILENO 12. TUBO DE POLIÉTERILENO 13. TUBO DE POLIÉTERILENO 14. TUBO DE POLIÉTERILENO 15. TUBO DE POLIÉTERILENO 16. TUBO DE POLIÉTERILENO 17. TUBO DE POLIÉTERILENO 18. TUBO DE POLIÉTERILENO 19. TUBO DE POLIÉTERILENO 20. TUBO DE POLIÉTERILENO 	<p>BIDETO Módulo de Bidet de 1000 Litros</p> <p>REQUISITOS:</p> <ol style="list-style-type: none"> 1. BIDETO DE CERÂMICA 2. BIDETO DE CERÂMICA 3. BIDETO DE CERÂMICA 4. BIDETO DE CERÂMICA 5. BIDETO DE CERÂMICA 6. BIDETO DE CERÂMICA 7. BIDETO DE CERÂMICA 8. BIDETO DE CERÂMICA 9. BIDETO DE CERÂMICA 10. BIDETO DE CERÂMICA 11. BIDETO DE CERÂMICA 12. BIDETO DE CERÂMICA 13. BIDETO DE CERÂMICA 14. BIDETO DE CERÂMICA 15. BIDETO DE CERÂMICA 16. BIDETO DE CERÂMICA 17. BIDETO DE CERÂMICA 18. BIDETO DE CERÂMICA 19. BIDETO DE CERÂMICA 20. BIDETO DE CERÂMICA 	<p>BIDETO Módulo de Bidet de 1000 Litros</p> <p>REQUISITOS:</p> <ol style="list-style-type: none"> 1. BIDETO DE CERÂMICA 2. BIDETO DE CERÂMICA 3. BIDETO DE CERÂMICA 4. BIDETO DE CERÂMICA 5. BIDETO DE CERÂMICA 6. BIDETO DE CERÂMICA 7. BIDETO DE CERÂMICA 8. BIDETO DE CERÂMICA 9. BIDETO DE CERÂMICA 10. BIDETO DE CERÂMICA 11. BIDETO DE CERÂMICA 12. BIDETO DE CERÂMICA 13. BIDETO DE CERÂMICA 14. BIDETO DE CERÂMICA 15. BIDETO DE CERÂMICA 16. BIDETO DE CERÂMICA 17. BIDETO DE CERÂMICA 18. BIDETO DE CERÂMICA 19. BIDETO DE CERÂMICA 20. BIDETO DE CERÂMICA 	<p>BIDETO Módulo de Bidet de 1000 Litros</p> <p>REQUISITOS:</p> <ol style="list-style-type: none"> 1. BIDETO DE CERÂMICA 2. BIDETO DE CERÂMICA 3. BIDETO DE CERÂMICA 4. BIDETO DE CERÂMICA 5. BIDETO DE CERÂMICA 6. BIDETO DE CERÂMICA 7. BIDETO DE CERÂMICA 8. BIDETO DE CERÂMICA 9. BIDETO DE CERÂMICA 10. BIDETO DE CERÂMICA 11. BIDETO DE CERÂMICA 12. BIDETO DE CERÂMICA 13. BIDETO DE CERÂMICA 14. BIDETO DE CERÂMICA 15. BIDETO DE CERÂMICA 16. BIDETO DE CERÂMICA 17. BIDETO DE CERÂMICA 18. BIDETO DE CERÂMICA 19. BIDETO DE CERÂMICA 20. BIDETO DE CERÂMICA
--	---	---	---





PREFEITURA DO MUNICÍPIO DE CAJATI

Estado de São Paulo

www.cajati.sp.gov.br - compras@cajati.sp.gov.br

Divisão de Licitações e Contratos

(13) 3854-8700

compras@cajati.sp.gov.br



Assinado por 4 pessoas: THAIS NOVAES RIBEIRO, ROSEMEIRE VIEIRA DOS SANTOS, GABRIEL ORBELI FRANÇA e RONALDO DE OLIVEIRA PINTO
Para verificar a validade das assinaturas, acesse <https://cajati1.doc.com.br/verificacao/5299-C0F9-57CA-6FB1> e informe o código 5299-C0F9-57CA-6FB1

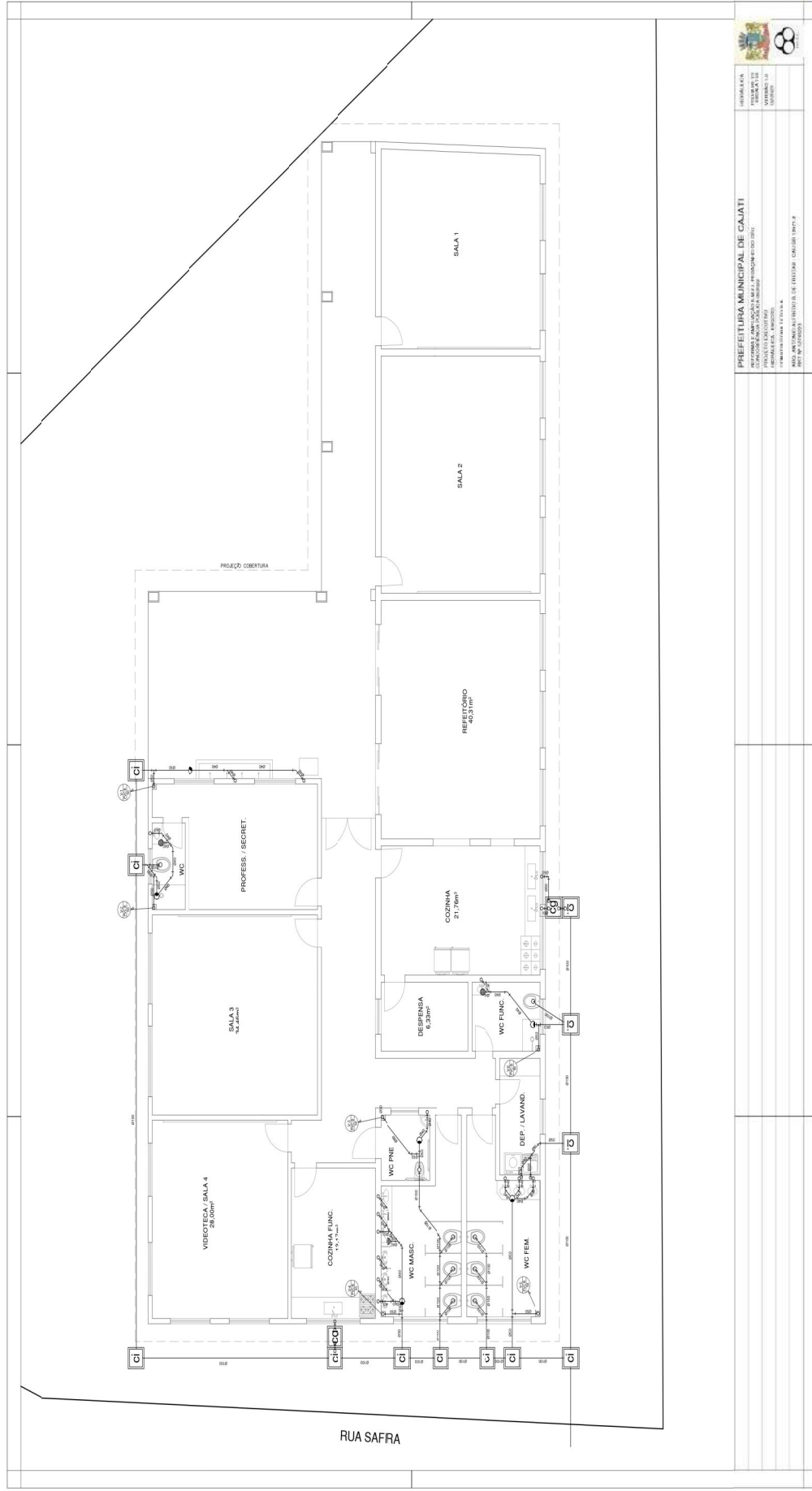

PREFEITURA MUNICIPAL DE CAJATI
 RUA SAFFRA, 100 - CENTRO - CAJATI - SP
 CEP: 13.240-000 - FONE: (13) 3854-8700
 E-MAIL: compras@cajati.sp.gov.br
 CNPJ: 06.940.888/0001-00



PREFEITURA DO MUNICÍPIO DE CAJATI

Estado de São Paulo

www.cajati.sp.gov.br - compras@cajati.sp.gov.br

Divisão de Licitações e Contratos

(13) 3854-8700

compras@cajati.sp.gov.br



Assinado por 4 pessoas: THAIS NOVAES RIBEIRO, ROSEMEIRE VIEIRA DOS SANTOS, GABRIEL ORBELI FRANÇA e RONALDO DE OLIVEIRA PINTO
Para verificar a validade das assinaturas, acesse <https://cajati.tdoc.com.br/verificacao/5299-C0F9-57CA-6FB1> e informe o código 5299-C0F9-57CA-6FB1

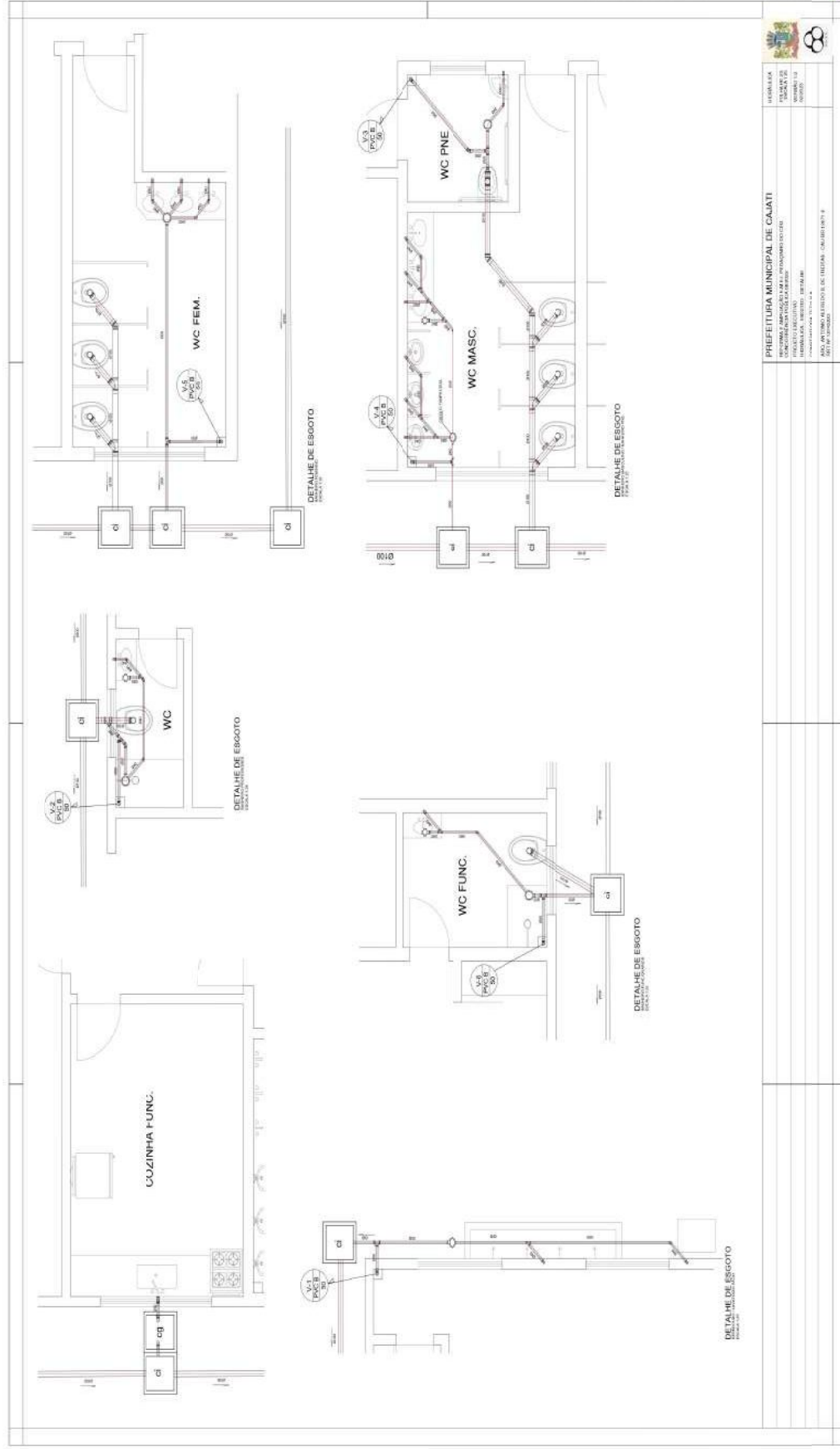

PREFEITURA MUNICIPAL DE CAJATI
 RUA ANTÔNIO DA SILVA, 100 - CENTRO - CAJATI - SP
 CEP: 13.240-000 - FONE: (13) 3854-8700
 E-MAIL: compras@cajati.sp.gov.br



PREFEITURA DO MUNICÍPIO DE CAJATI

Estado de São Paulo

www.cajati.sp.gov.br - compras@cajati.sp.gov.br

Divisão de Licitações e Contratos

(13) 3854-8700

compras@cajati.sp.gov.br



Assinado por 4 pessoas: THAIS NOVAES RIBEIRO, ROSEMEIRE VIEIRA DOS SANTOS, GABRIEL ORBELI FRANÇA e RONALDO DE OLIVEIRA PINTO
Para verificar a validade das assinaturas, acesse <https://cajati1.doc.com.br/verificacao/5299-C0F9-57CA-6FB1> e informe o código 5299-C0F9-57CA-6FB1

<p>COZINHA</p> <p>DETALHE DE ESGOTO</p> <p>DEP. / LAVAND.</p> <p>DETALHE DE ESGOTO</p>	<p>SAÍDA DE SANITÁRIOS</p> <p>SANITÁRIOS</p> <p>BIQUÊ</p> <p>SAÍDA DE SANITÁRIOS</p> <p>SAÍDA DE SANITÁRIOS</p> <p>SAÍDA DE SANITÁRIOS</p>
<p> <small> Prefeitura Municipal de Cajati Rua do Comércio, 60 - Centro - Cajati/SP Fone: (13) 3854-8700 </small> </p>	<p> <small> Prefeitura Municipal de Cajati Rua do Comércio, 60 - Centro - Cajati/SP Fone: (13) 3854-8700 </small> </p>





PREFEITURA DO MUNICÍPIO DE CAJATI

Estado de São Paulo

www.cajati.sp.gov.br - compras@cajati.sp.gov.br

Divisão de Licitações e Contratos

(13) 3854-8700

compras@cajati.sp.gov.br



Assinado por 4 pessoas: THAIS NOVAES RIBEIRO, ROSEMEIRE VIEIRA DOS SANTOS, GABRIEL ORBELI FRANÇA e RONALDO DE OLIVEIRA PINTO
Para verificar a validade das assinaturas, acesse <https://cajati1.doc.com.br/verificacao/5299-C0F9-57CA-6FB1> e informe o código 5299-C0F9-57CA-6FB1

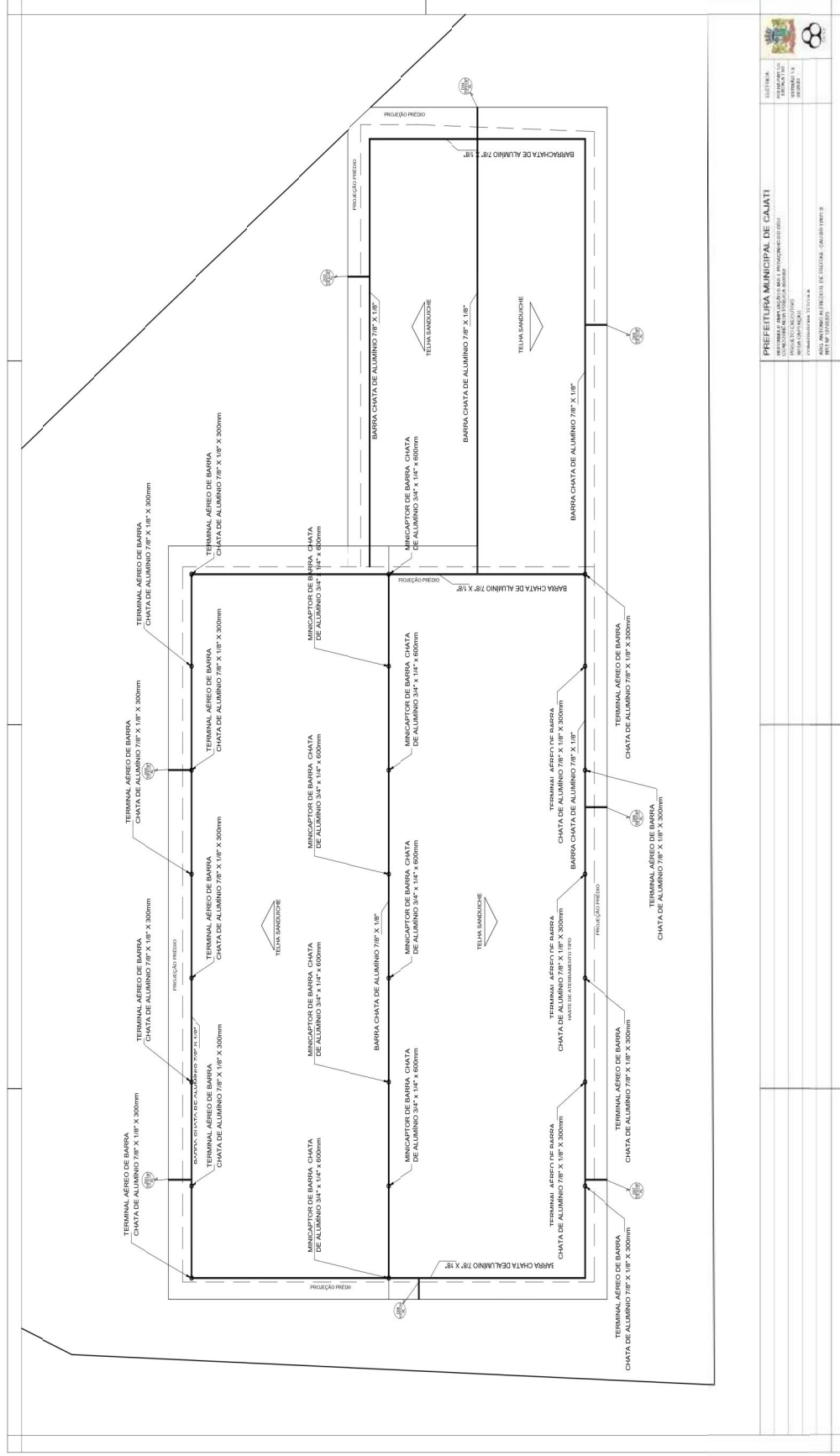

PREFEITURA MUNICIPAL DE CAJATI SECRETARIA DE LICITAÇÃO E CONTRATOS DIVISÃO DE LICITAÇÃO E CONTRATOS	
Rua: ... CEP: ... Fone: ...	
Inscrição Municipal: ... Inscrição Estadual: ... Inscrição Federal: ...	
CNPJ: ... Inscrição de Contribuinte de Imposto de Renda: ...	



PREFEITURA DO MUNICÍPIO DE CAJATI

Estado de São Paulo

www.cajati.sp.gov.br - compras@cajati.sp.gov.br

Divisão de Licitações e Contratos

(13) 3854-8700

compras@cajati.sp.gov.br



Assinado por 4 pessoas: THAIS NOVAES RIBEIRO, ROSEMEIRE VIEIRA DOS SANTOS, GABRIEL ORBELI FRANÇA e RONALDO DE OLIVEIRA PINTO
 Para verificar a validade das assinaturas, acesse <https://cajati1.doc.com.br/verificacao/5299-C0F9-57CA-6FB1> e informe o código 5299-C0F9-57CA-6FB1

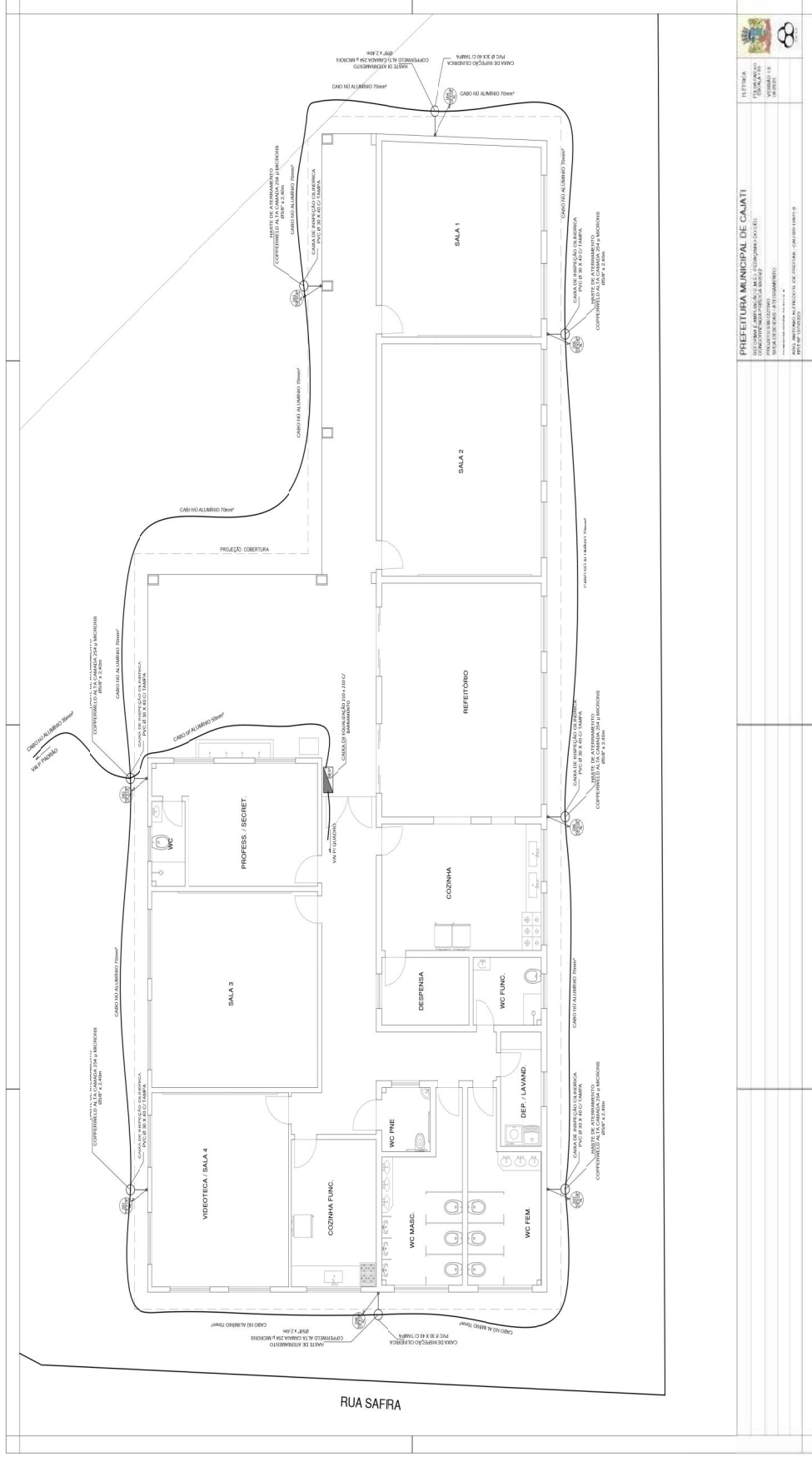

PREFEITURA MUNICIPAL DE CAJATI Rua do Paço Municipal, nº 10 - Centro - CEP: 19500-000 - Cajati/SP Fone: (13) 3854-8700	
Nº do Processo de Licitação: 001/2020 Nº do Edital: 001/2020 Nº do Edital de Abertura: 001/2020 Nº do Edital de Encerramento: 001/2020 Nº do Edital de Resgate: 001/2020	
Nome do Licitante: [blank] CNPJ: [blank] Inscrição Estadual: [blank] Inscrição Municipal: [blank]	
Nome do Representante: [blank] CPF: [blank] Nome do Responsável Técnico: [blank] CPF: [blank]	
Endereço: [blank] CEP: [blank]	
Cidade: [blank] - Estado: [blank]	
Assinatura do Representante: [blank] Assinatura do Responsável Técnico: [blank]	



PREFEITURA DO MUNICÍPIO DE CAJATI

Estado de São Paulo

www.cajati.sp.gov.br - compras@cajati.sp.gov.br

Divisão de Licitações e Contratos

(13) 3854-8700

compras@cajati.sp.gov.br



VERIFICAÇÃO DAS ASSINATURAS



Código para verificação: C926-BEA5-6BC0-97C7

Este documento foi assinado digitalmente pelos seguintes signatários nas datas indicadas:

- ✓ MARIA CLAUDIA BRONDANI RABELO (CPF 088.XXX.XXX-85) em 02/07/2024 14:07:21 (GMT-03:00)
Papel: Parte
Emitido por: Sub-Autoridade Certificadora 1Doc (Assinatura 1Doc)
- ✓ SANDRA REGINA ARECO COSTA FERREIRA TORRES (CPF 019.XXX.XXX-56) em 02/07/2024
14:18:33 (GMT-03:00)
Papel: Parte
Emitido por: Sub-Autoridade Certificadora 1Doc (Assinatura 1Doc)
- ✓ LUIZ HENRIQUE KOGA (CPF 087.XXX.XXX-13) em 03/07/2024 08:14:58 (GMT-03:00)
Papel: Parte
Emitido por: Sub-Autoridade Certificadora 1Doc (Assinatura 1Doc)

Para verificar a validade das assinaturas, acesse a Central de Verificação por meio do link:

<https://cajati.1doc.com.br/verificacao/C926-BEA5-6BC0-97C7>





PREFEITURA DO MUNICÍPIO DE CAJATI

Estado de São Paulo

www.cajati.sp.gov.br - compras@cajati.sp.gov.br

Divisão de Licitações e Contratos

(13) 3854-8700

compras@cajati.sp.gov.br



ANEXO 02

CONCORRÊNCIA, NA FORMA ELETRÔNICA Nº 010/ 2024

1. HABILITAÇÃO

1.1 EXIGÊNCIAS PARA HABILITAÇÃO

A empresa vencedora da Concorrência deverá anexar, na plataforma BLL, os documentos comprobatórios de habilitação, em até 03 (três) horas após a solicitação do Agente de Contratações, e eventuais documentos complementares deverão ser anexados em documentos complementares do sistema BLL (**item 9.1 do edital**).

O prazo de 03 (três) horas previsto no item anterior será contado quando houver, de acordo com o expediente na Prefeitura do Município de Cajati – SP.

1.2 DOCUMENTOS DE HABILITAÇÃO

Os documentos exigidos para habilitação serão enviados por meio do sistema eletrônico, em formato digital, através de chave eletrônica, no prazo de no máximo 03 (três) horas, prorrogável por igual período, contados da solicitação do Agente de Contratações.

Como condição prévia ao exame da documentação de habilitação do licitante detentor da proposta classificada em primeiro lugar, o Agente de Contratações verificará o eventual descumprimento das condições de participação, especialmente quanto à existência de sanção que impeça a participação no certame ou a futura contratação, mediante a consulta aos seguintes cadastros:

Consulta Consolidada de Pessoa Jurídica do Tribunal de Contas da União (<https://certidoes-apf.apps.tcu.gov.br/>)

A consulta aos cadastros será realizada em nome da empresa licitante e também de seu sócio majoritário, por força do artigo 12 da Lei nº 8.429, de 1992, que prevê, dentre as sanções impostas ao responsável pela prática de ato de improbidade administrativa, a proibição de contratar com o Poder Público, inclusive por intermédio de pessoa jurídica da qual seja sócio majoritário.

Caso conste na Consulta de Situação do Fornecedor a existência de Ocorrências Impeditivas Indiretas, o gestor diligenciará para verificar se houve fraude por parte das empresas apontadas no Relatório de Ocorrências Impeditivas Indiretas.

A tentativa de burla será verificada por meio dos vínculos societários, linhas de fornecimento similares, dentre outros.

O licitante será convocado para manifestação previamente à sua desclassificação.

Constatada a existência de sanção, o Agente de Contratações reputará o licitante inabilitado, por falta de condição de participação.

No caso de inabilitação, haverá nova verificação, pelo sistema, da eventual ocorrência do empate ficto, previsto nos arts. 44 e 45 da Lei Complementar nº 123, de 2006, atualizada pela Lei Complementar 147/ 2014, seguindo-se a disciplina antes estabelecida para a aceitação da proposta subsequente.

Havendo a necessidade de envio de documentos de habilitação complementares, necessários à confirmação daqueles exigidos neste Edital e já apresentados, o licitante será convocado a encaminhá-los, em formato digital, via e-mail, no prazo de 03 (três) horas, sob pena de inabilitação.

Caso haja divergência entre os documentos solicitados na plataforma BLL e os do edital, deverão prevalecer os documentos solicitados no edital que é a Lei Interna da Licitação, porém, nesses casos, após a verificação do Agente de Contratações de inconsistências e divergências na plataforma BLL, serão solicitados os documentos complementares à licitante vencedora, nos termos do item 9.2 que serão posteriormente disponibilizados no campo DOCUMENTOS da plataforma para conferência e acompanhamento das demais licitantes.

Não serão aceitos documentos de habilitação com indicação de CNPJ/ CPF diferentes, salvo aqueles legalmente permitidos.





PREFEITURA DO MUNICÍPIO DE CAJATI

Estado de São Paulo

www.cajati.sp.gov.br - compras@cajati.sp.gov.br

Divisão de Licitações e Contratos

(13) 3854-8700

compras@cajati.sp.gov.br



Se o licitante for a matriz, todos os documentos deverão estar em nome da matriz, e se o licitante for a filial, todos os documentos deverão estar em nome da filial, exceto aqueles documentos que, pela própria natureza, comprovadamente, forem emitidos somente em nome da matriz.

Serão aceitos registros de CNPJ de licitante matriz e filial com diferenças de números de documentos pertinentes ao CND e ao CRF/ FGTS, quando for comprovada a centralização do recolhimento dessas contribuições.

Ressalvado o disposto no item 5.3 e 9.2.1, os licitantes deverão encaminhar, nos termos deste Edital, a documentação relacionada nos itens a seguir, para fins de habilitação:

Habilitação jurídica:

No caso de empresário individual: inscrição no Registro Público de Empresas Mercantis, a cargo da Junta Comercial da respectiva sede.

No caso de sociedade empresária ou empresa individual de responsabilidade limitada - EIRELI: ato constitutivo, estatuto ou contrato social em vigor, devidamente registrado na Junta Comercial da respectiva sede, acompanhado de documento comprobatório de seus administradores;

Inscrição no Registro Público de Empresas Mercantis onde opera, com averbação no Registro onde tem sede a matriz, no caso de ser o participante sucursal, filial ou agência;

No caso de sociedade simples: inscrição do ato constitutivo no Registro Civil das Pessoas Jurídicas do local de sua sede, acompanhada de prova da indicação dos seus administradores;

Os documentos acima deverão estar acompanhados de todas as alterações ou da consolidação respectiva;

Regularidade fiscal e trabalhista:

Prova de inscrição no Cadastro Nacional de Pessoas Jurídicas ou no Cadastro de Pessoas Físicas, conforme o caso;

Prova de regularidade fiscal perante a Fazenda Nacional, mediante apresentação de certidão expedida conjuntamente pela Secretaria da Receita Federal do Brasil (RFB) e pela Procuradoria-Geral da Fazenda Nacional (PGFN), referente a todos os créditos tributários federais e à Dívida Ativa da União (DAU) por elas administrados, inclusive aqueles relativos à Seguridade Social, nos termos da Portaria Conjunta nº 1.751, de 02/ 10/ 2014, do Secretário da Receita Federal do Brasil e da Procuradora-Geral da Fazenda Nacional.

Prova de regularidade relativa à Seguridade Social (INSS) e ao Fundo de Garantia por Tempo de Serviço (FGTS), demonstrando situação regular no cumprimento dos encargos sociais instituídos por lei;

Prova de inexistência de débitos inadimplidos perante a Justiça do Trabalho, mediante a apresentação de certidão negativa ou positiva com efeito de negativa, nos termos do Título VII-A da Consolidação das Leis do Trabalho, aprovada pelo Decreto-Lei nº 5.452, de 1º de maio de 1943;

Prova de inscrição no cadastro de contribuintes estadual e/ ou Municipal, relativo ao domicílio ou sede do licitante, pertinente ao seu ramo de atividade e compatível com o objeto contratual;

Prova de regularidade com a Fazenda Estadual do domicílio ou sede do licitante, relativa à atividade em cujo exercício contrata ou concorre;

Prova de regularidade com a Fazenda Municipal, relativa ao domicílio ou sede do licitante;

Caso o licitante seja considerado isento dos tributos estaduais relacionados ao objeto licitatório, deverá comprovar tal condição mediante declaração da Fazenda Estadual do seu domicílio ou sede, ou outra equivalente, na forma da lei;

Caso o licitante detentor do menor preço seja qualificado como microempresa ou empresa de pequeno porte deverá apresentar toda a documentação exigida para efeito de comprovação de regularidade fiscal, mesmo que esta apresente alguma restrição, sob pena de inabilitação.

Qualificação Econômico-Financeira.

Certidão Negativa de Falência expedida pelo distribuidor da sede da pessoa jurídica, com data de emissão inferior a 180 (cento e oitenta) dias da entrega dos envelopes;



PREFEITURA DO MUNICÍPIO DE CAJATI

Estado de São Paulo

www.cajati.sp.gov.br - compras@cajati.sp.gov.br

Divisão de Licitações e Contratos

(13) 3854-8700

compras@cajati.sp.gov.br



Certidão negativa de recuperação judicial ou extrajudicial expedida pelo distribuidor da sede da pessoa jurídica, com data de emissão inferior a 180 (cento e oitenta) dias da entrega dos envelopes, ou nas hipóteses em que a certidão encaminhada for positiva, deve o licitante apresentar comprovante da homologação/deferimento pelo juízo competente do plano de recuperação judicial/ extrajudicial em vigor.

Balanco patrimonial e demonstrações contábeis do último exercício social, já exigíveis e apresentados na forma da lei, que comprovem a boa situação financeira da empresa, vedada a sua substituição por balancetes ou balanços provisórios, podendo ser atualizados por índices oficiais quando encerrado há mais de 3 (três) meses da data de apresentação da proposta;

No caso de empresa constituída no exercício social vigente, admite-se a apresentação de balanço patrimonial e demonstrações contábeis referentes ao período de existência da sociedade;

É admissível o balanço intermediário, se decorrer de lei ou contrato social/ estatuto social.

A comprovação da situação financeira da empresa será constatada mediante obtenção de índices de Liquidez Geral (LG), Solvência Geral (SG) e Liquidez Corrente (LC), superiores a 1 (um) resultantes da aplicação das fórmulas:

$$\text{LG (Liquidez Geral)} = \frac{\text{Ativo Circulante + Realizável a Longo Prazo}}{\text{Passivo Circulante + Passivo Não Circulante}}$$

$$\text{SG (Solvência Geral)} = \frac{\text{Ativo Total}}{\text{Passivo Circulante + Passivo Não Circulante}}$$

$$\text{LC (Liquidez Corrente)} = \frac{\text{Ativo Circulante}}{\text{Passivo Circulante}}$$

As empresas que apresentarem resultado inferior ou igual a 1 (um) em qualquer dos índices de Liquidez Geral (LG), Solvência Geral (SG) e Liquidez Corrente (LC), deverão comprovar, considerados os riscos para a Administração, e, a critério da autoridade competente, o capital mínimo ou o patrimônio líquido mínimo de 10% (dez por cento) do valor estimado da contratação ou do item pertinente.

As licitantes deverão apresentar comprovação, por meio de declaração, de relação de relação dos compromissos assumidos pelo licitante que importem em diminuição de sua capacidade econômico-financeira, excluídas parcelas já executadas de contratos firmados com a Administração Pública e/ ou com a iniciativa privada, vigentes na data da sessão pública de abertura desta licitação, não é superior ao Patrimônio Líquido do licitante, podendo este ser atualizado na forma já disciplinada neste Edital.

A declaração de que trata o item acima deverá estar acompanhada da Demonstração do Resultado do Exercício (DRE) relativa ao último exercício social, quando houver divergência percentual superior a 10% (dez por cento), para mais ou para menos, entre a declaração aqui tratada e a receita bruta discriminada na Demonstração do Resultado do Exercício (DRE), deverão ser apresentadas, concomitantemente, as devidas justificativas.

Qualificação Técnica:

Registro da empresa ou inscrição na entidade profissional competente – CREA ou CAU. (inciso V)





PREFEITURA DO MUNICÍPIO DE CAJATI

Estado de São Paulo

www.cajati.sp.gov.br - compras@cajati.sp.gov.br

Divisão de Licitações e Contratos

(13) 3854-8700

compras@cajati.sp.gov.br



Comprovação de aptidão para desempenho de atividade pertinente (capacidade operacional) e compatível em características e quantidades do objeto da licitação...; Observado o disposto no caput e no § 1º do Artigo 67, será admitida a exigência de atestados com quantidades mínimas de até 50% (cinquenta por cento) das parcelas de que trata o referido parágrafo, vedadas limitações de tempo e de locais específicos relativas aos atestados; A exigência de atestados será restrita às parcelas de maior relevância ou valor significativo do objeto da licitação, assim consideradas as que tenham valor individual igual ou superior a 4% (quatro por cento) do valor total estimado da contratação;

As especificações e quantidades de serviços exigidas para comprovação de experiência (capacidade operacional), pela licitante para o presente edital são:

DESCRIÇÃO DOS SERVIÇOS (OU SIMILAR)	QUANT	UNID
- Piso em concreto 20MPA preparo mecânico, espessura 7cm AF_09/ 2020	202,90	M2
- FD-30 fechamento divisa c/ elemento vazado/ broca (239x199cm)	21,50	M
- Caixa em alumínio de correr, sob medida	22,70	M2
- Grade de proteção para caixilhos	22,70	M2
- Tinta látex antimofa em massa, inclusive preparo	568,50	M2
- Luminária LED retangular de sobrepor com difusor translúcido, 4000k, fluxo luminoso de 3690 a 4800LM, potência de 35w A 41W	47,00	UND

Comprovação de vínculo profissional para realização dos serviços, compatível e pertinente com os serviços licitados, podendo se dar mediante “contrato social, registro na Carteira Profissional, ficha de empregado ou contrato de trabalho, sendo possível a contratação de profissional autônomo que preencha os requisitos e se responsabilize tecnicamente pela execução dos serviços”

Capacitação técnico-profissional: Atestado de responsabilidade técnica por execução do serviço de características semelhantes (inciso I), limitadas as parcelas de maior relevância, abaixo indicadas, do objeto da presente licitação, quais sejam:

DESCRIÇÃO
- Piso em concreto 20MPa preparo mecânico, espessura 7cm AF_09/ 2020
- FD-30 fechamento divisa c/ elemento vazado/ broca (239x199cm)
- Caixa em alumínio de correr, sob medida
- Grade de proteção para caixilhos
- Tinta látex antimofa em massa, inclusive preparo
- Luminária LED retangular de sobrepor com difusor translúcido, 4000k, fluxo luminoso de 3690 a 4800LM, potência de 35w A 41W

Serão admitidas as comprovações de aptidão através de certidões ou atestados de serviços similares de complexidade tecnológica e operacional equivalente ou superior devidamente registrada e acervada no Conselho Regional de Engenharia e Agronomia (CREA) ou Conselho de Arquitetura e Urbanismo (CAU), fornecido por pessoas jurídicas de direito público ou privado, comprovando a plena aptidão para a execução de serviços/ obras com características semelhantes ao objeto da licitação





PREFEITURA DO MUNICÍPIO DE CAJATI

Estado de São Paulo

www.cajati.sp.gov.br - compras@cajati.sp.gov.br

Divisão de Licitações e Contratos

(13) 3854-8700

compras@cajati.sp.gov.br



Os profissionais indicados pelo licitante para fins de comprovação da capacitação técnico-profissional de que trata o item “10.10.5 do edital” deverão participar do serviço objeto da licitação, admitindo-se a substituição por profissionais de experiência equivalente ou superior, desde que aprovada pela Administração

Conforme disposto no §12 do artigo 67 da Lei Federal nº 14133/ 2021, na documentação de que trata o item 10.10.5 do edital, não serão admitidos atestados de responsabilidade técnica de profissionais que, na forma de regulamento, tenham dado causa à aplicação das sanções previstas nos [incisos III e IV do caput do art. 156 desta Lei](#) em decorrência de orientação proposta, de prescrição técnica ou de qualquer ato profissional de sua responsabilidade.

No caso de serviço público, o atestado deverá ser fornecido pelo Poder Público a quem a licitante preste ou tenha prestado serviços.

No caso de serviço particular, o atestado poderá ser fornecido por pessoa jurídica pública ou privada a que os serviços estejam sendo ou tenham sido prestados.

O atestado deverá ser firmado por pessoa que efetivamente responda civilmente pela empresa declarante, como seu diretor, sócio-gerente ou, no caso de Poder Público, pelo responsável legal pelos serviços, devendo o signatário estar claramente identificado (nome e função).

Poderá a Administração oficial a licitante ou diligenciar a quem quer que seja, na forma do artigo 59, § 2º, da Lei Federal nº 14133/ 2021 a fim de verificar a veracidade das informações contidas nos atestados, podendo requerer documentos ou informações, tais como cópia de contratos, recolhimento de tributos, dentre outros cabíveis.

Indicação das instalações, aparelhamento e do pessoal técnico adequados e disponíveis para a realização do objeto da licitação, bem como da qualificação de cada um dos membros da equipe técnica que se responsabilizará pelos trabalhos.

Declaração de Inidoneidade (Anexo 6 do Edital);

Declaração de Fato Impeditivo (Anexo 7 do edital);

Declaração que não emprega menor e que não possui empregados executando trabalho degradante ou forçado, observando o disposto nos incisos III e IV do art. 1º e no inciso III do art. 5º da Constituição Federal e de que não foi condenada judicialmente, com trânsito em julgado, por exploração de trabalho infantil, por submissão de trabalhadores a condições análogas às de escravo ou por contratação de adolescentes nos casos vedados pela legislação trabalhista; (Anexo 8 do edital);

Declaração de Responsabilidade (Anexo 10 do edital);

Declaração de ausência de parentesco e vínculo (Anexo 11 do edital);

Declaração de que cumpre as exigências de reserva de cargos para pessoa com deficiência e para reabilitado da Previdência Social, previstas em lei e em outras normas específicas (Anexo 12 do edital);

Comprovação de visita técnica devidamente preenchida conforme (Anexo 15 do edital) ou Declaração para empresas que optarem em não realizar a Visita Técnica conforme modelo do (Anexo 15 do edital), em papel timbrado e subscrita por representante legal que possui plena ciência das características gerais dos serviços a serem executadas e dos projetos referentes a Licitação, de forma a não poder alegar posterior desconhecimento do objeto a ser contratado;

Constatado o atendimento às exigências de habilitação fixadas no Edital, o licitante será declarado vencedor.

Após a entrega dos documentos para habilitação, não será permitida a substituição ou a apresentação de novos documentos, salvo em sede de diligência, para (Lei Federal nº 14.133/2021, art. 64 e IN 73/2022, art. 39, §4º):

complementação de informações acerca dos documentos já apresentados pelos licitantes e desde que necessária para apurar fatos existentes à época da abertura do certame; e





PREFEITURA DO MUNICÍPIO DE CAJATI

Estado de São Paulo

www.cajati.sp.gov.br - compras@cajati.sp.gov.br

Divisão de Licitações e Contratos

(13) 3854-8700

compras@cajati.sp.gov.br



atualização de documentos cuja validade tenha expirado após a data de recebimento das propostas;

Na análise dos documentos de habilitação, o Agente de Contratações poderá sanar erros ou falhas, que não alterem a substância dos documentos e sua validade jurídica, mediante decisão fundamentada, registrada em ata e acessível a todos, atribuindo-lhes eficácia para fins de habilitação e classificação.

A verificação pelo Agente de Contratações, em sítios eletrônicos oficiais de órgãos e entidades emissores de certidões constitui meio legal de prova, para fins de habilitação, conforme Artigo 68, §1º da Lei Federal nº 14133/2021.

Na hipótese de o licitante não atender às exigências para habilitação, o Agente de Contratações examinará a proposta subsequente e assim sucessivamente, na ordem de classificação, até a apuração de uma proposta que atenda ao presente edital, observado o prazo disposto no subitem. Somente serão disponibilizados para acesso público os documentos de habilitação do licitante cuja proposta atenda ao edital de licitação, após concluídos os procedimentos de que trata o subitem anterior.

A comprovação de regularidade fiscal e trabalhista das microempresas e das empresas de pequeno porte somente será exigida para efeito de contratação, e não como condição para participação na licitação (art. 4º do Decreto nº 8.538/2015).

Quando a fase de habilitação anteceder a de julgamento e já tiver sido encerrada, não caberá exclusão do licitante por motivo relacionado à habilitação, salvo em razão de fatos supervenientes ou só conhecidos após o julgamento.

A existência de restrição relativamente à regularidade fiscal e trabalhista não impede que a licitante qualificada como microempresa ou empresa de pequeno porte seja declarada vencedora, uma vez que atenda a todas as demais exigências do edital.

A declaração do vencedor acontecerá no momento imediatamente posterior à fase de habilitação. Caso a proposta mais vantajosa seja ofertada por licitante qualificada como microempresa ou empresa de pequeno porte, e uma vez constatada a existência de alguma restrição no que tange à regularidade fiscal e trabalhista, a mesma será convocada para, no prazo de 05 (cinco) dias úteis, após a declaração do vencedor, comprovar a regularização. O prazo poderá ser prorrogado por igual período, a critério da Administração Pública, quando requerida pelo licitante, mediante apresentação de justificativa.

A não regularização fiscal e trabalhista no prazo previsto no subitem anterior acarretará a inabilitação do licitante, sem prejuízo das sanções previstas neste Edital, sendo facultada a convocação dos licitantes remanescentes, na ordem de classificação. Se, na ordem de classificação, seguir-se outra microempresa, empresa de pequeno porte com alguma restrição na documentação fiscal e trabalhista, será concedido o mesmo prazo para regularização.

Havendo necessidade de analisar minuciosamente os documentos exigidos, o Agente de Contratações suspenderá a sessão, informando no "chat" a nova data e horário para a continuidade da mesma.

Será inabilitado o licitante que não comprovar sua habilitação, seja por não apresentar quaisquer dos documentos exigidos, ou apresentá-los em desacordo com o estabelecido neste Edital.

Nos itens não exclusivos a microempresas e empresas de pequeno porte, em havendo inabilitação, haverá nova verificação, pelo sistema, da eventual ocorrência do empate ficto, previsto nos artigos 44 e 45 da LC nº 123, de 2006, atualizada pela Lei Complementar 147/2014, seguindo-se a disciplina antes estabelecida para aceitação da proposta subsequente.

O licitante provisoriamente vencedor em um lote, que estiver concorrendo em outro lote, ficará obrigado a comprovar os requisitos de habilitação cumulativamente, isto é, somando as exigências do lote em que venceu às do lote em que estiver concorrendo, e assim sucessivamente, sob pena de inabilitação, além da aplicação das sanções cabíveis.





PREFEITURA DO MUNICÍPIO DE CAJATI

Estado de São Paulo

www.cajati.sp.gov.br - compras@cajati.sp.gov.br

Divisão de Licitações e Contratos

(13) 3854-8700

compras@cajati.sp.gov.br



Não havendo a comprovação cumulativa dos requisitos de habilitação, a inabilitação recairá sobre os itens de menores valores cuja retiradas sejam suficientes para a habilitação do licitante nos remanescentes.





PREFEITURA DO MUNICÍPIO DE CAJATI

Estado de São Paulo

www.cajati.sp.gov.br - compras@cajati.sp.gov.br

Divisão de Licitações e Contratos

(13) 3854-8700

compras@cajati.sp.gov.br

ANEXO 03



CONCORRÊNCIA, NA FORMA ELETRÔNICA Nº 010/ 2024

MODELO DE PROPOSTA COMERCIAL FINAL (licitante vencedor em papel timbrado)

Apresentamos nossa proposta para **OBJETO / JUSTIFICATIVA:**

Contratação de empresa especializada para a reforma e ampliação da EMEI Pedacinho do Céu, situada na Av. Claudino Novaes, s/ nº - Cajati/ SP, objeto da presente Concorrência, na Forma Eletrônica nº 010/ 2024 acatando todas as estipulações consignadas no respectivo Edital e seus anexos.

IDENTIFICAÇÃO DO CONCORRENTE:

NOME DA EMPRESA:

REPRESENTANTE e CARGO:

ENDEREÇO e TELEFONE:

CNPJ e INSCRIÇÃO ESTADUAL:

CARTEIRA DE IDENTIDADE e CPF:

AGÊNCIA e Nº DA CONTA BANCÁRIA

PREÇO (READEQUADO AO LANCE VENCEDOR)

Deverá ser cotado, preço unitário e total por item e global do lote, de acordo com o Anexo 01 do Edital.

CONCORRÊNCIA Nº 010/ 2024

ITEM	DESCRIÇÃO	UNIDADE	PRAZO CONCLUSÃO	VALOR TOTAL
1	Contratação de empresa especializada para a reforma e ampliação da EMEI Pedacinho do Céu, situada na Av. Claudino Novaes, s/ nº - Cajati/ SP	OBRA	150 (CENTO E CINQUENTA DIAS)	

Valor Total por extenso: R\$ _____ (_____)

OBJETO: REFORMA E AMPLIAÇÃO DA EMEI PEDACINHO DO CÉU

ENDEREÇO: AV. CLAUDINO NOVAES, S/N - INHUNGURUBA CAJATI/S





PREFEITURA DO MUNICÍPIO DE CAJATI

Estado de São Paulo

www.cajati.sp.gov.br - compras@cajati.sp.gov.br

Divisão de Licitações e Contratos

(13) 3854-8700

compras@cajati.sp.gov.br



Assinado por 4 pessoas: THAIS NOVAES RIBEIRO, ROSEMEIRE VIEIRA DOS SANTOS, GABRIEL ORBELI FRANÇA e RONALDO DE OLIVEIRA PINTO
Para verificar a validade das assinaturas, acesse <https://cajati1.doc.com.br/verificacao/5299-C0F9-57CA-6FB1> e informe o código 5299-C0F9-57CA-6FB1

FONTE	COD.	DESCRIÇÃO DOS SERVIÇOS	UNID.	QUANT.	Preço Unitário (R\$)	Pr. Unit. + B.D.I. (R\$)	Pr. Total (R\$)
1.	1.	SERVIÇOS PRELIMINARES					
1.1	CDHU 02.08.020	PLACA DE IDENTIFICAÇÃO PARA OBRA	M2	6,00			
1.2	SINAPI 101460	VIGIA NOTURNO COM ENCARGOS COMPLEMENTARES	MES	5,00			
2.	2.	DEMOLIÇÕES E RETIRADAS				SUBTOTAL	
2.1	CDHU 04.01.100	RETIRADA DE CERCA	M	27,43			
2.2	CDHU 03.02.040	DEMOLIÇÃO MANUAL DE ALVENARIA DE ELEVAÇÃO OU ELEMENTO VAZADO, INCLUINDO REVESTIMENTO	M3	13,70			
2.3	CDHU 05.07.040	REMOÇÃO DE ENTULHO SEPARADO DE OBRA COM CAÇAMBA METÁLICA - TERRA, ALVENARIA, CONCRETO, ARGAMASSA, MADEIRA, PAPEL, PLÁSTICO OU METAL	M3	37,99			
2.4	SINAPI 97637	REMOÇÃO DE TAPUME/ CHAPAS METÁLICAS E DE MADEIRA, DE FORMA MANUAL, SEM REAPROVEITAMENTO. AF_09/2023	M2	99,60			
3.	3.	MOVIMENTO DE TERRA PARA ATERRO				SUBTOTAL	
3.1	SINAPI 6081	ARGILA OU BARRO PARA ATERRO/REATERRO (COM TRANSPORTE ATÉ 10 KM)	UN	58,80			



PREFEITURA DO MUNICÍPIO DE CAJATI

Estado de São Paulo

www.cajati.sp.gov.br - compras@cajati.sp.gov.br

Divisão de Licitações e Contratos

(13) 3854-8700

compras@cajati.sp.gov.br



Assinado por 4 pessoas: THAIS NOVAES RIBEIRO, ROSEMEIRE VIEIRA DOS SANTOS, GABRIEL ORBELI FRANÇA e RONALDO DE OLIVEIRA PINTO
Para verificar a validade das assinaturas, acesse <https://cajati.tdoc.com.br/verificacao/5299-C0F9-57CA-6FB1> e informe o código 5299-C0F9-57CA-6FB1

3.2	CDHU	06.11.040	REATERRO MANUAL APOILOADO SEM CONTROLE DE COMPACTAÇÃO	M3	58,80		
SUBTOTAL							
4.		4.	PISO EXTERNO				
4.1	CDHU	03.01.020	DEMOLIÇÃO MANUAL DE CONCRETO SIMPLES	M3	20,00		
4.2	SINAPI	101747	PISO EM CONCRETO 20 MPA PREPARO MECÂNICO, ESPESSURA 7CM. AF_09/2020	M2	405,94		
4.3	CDHU	10.02.020	ARMADURA EM TELA SOLDADA DE AÇO	KG	556,14		
4.4	CDHU	34.02.100	PLANTIO DE GRAMA ESMERALDA EM PLACAS (JARDINS E CANTEIROS)	M2	167,70		
4.5	CDHU	11.18.040	LASTRO DE PEDRA BRITADA	M3	10,30		
SUBTOTAL							
5.		5.	PAREDES E DIVISÓRIAS				
5.1	CDHU	14.30.010	DIVISÓRIA EM PLACAS DE GRANITO COM ESPESSURA DE 3 CM	M2	19,48		
5.2	CDHU	17.02.220	REBOCO	M2	253,28		
SUBTOTAL							
6.		6.	FECHAMENTO EXTERNO				
6.1	FDE	16.01.061	FD-30 FECHAMENTO DIVISA C/ ELEMENTO VAZADO / BROCA (239X199CM)	m	43,00		
6.2	CDHU	34.05.310	GRADIL DE FERRO PERFILADO, TIPO PARQUE	M2	4,80		



PREFEITURA DO MUNICÍPIO DE CAJATI

Estado de São Paulo

www.cajati.sp.gov.br - compras@cajati.sp.gov.br

Divisão de Licitações e Contratos

(13) 3854-8700

compras@cajati.sp.gov.br



Assinado por 4 pessoas: THAIS NOVAES RIBEIRO, ROSEMEIRE VIEIRA DOS SANTOS, GABRIEL ORBELI FRANÇA e RONALDO DE OLIVEIRA PINTO
Para verificar a validade das assinaturas, acesse <https://cajati1.doc.com.br/verificacao/5299-C0F9-57CA-6FB1> e informe o código 5299-C0F9-57CA-6FB1

6.3	CDHU	34.05.320	PORTÃO DE FERRO PERFILADO, TIPO PARQUE	M2	1,50		
6.4	FDE	16.01.081	PT-31 PORTAO GRADIL ELETROFUNDIDO / PILARETE DE CONCRETO (300X235CM)	un	1,00		
6.5	CDHU	03.01.020	DEMOLIÇÃO MANUAL DE CONCRETO SIMPLES	M3	4,30		
6.6	FDE	16.01.083	PT-33 PORTAO GRADIL ELETROFUNDIDO / PILARETE DE CONCRETO (180X235CM)	un	2,00		
6.7	CDHU	06.01.020	ESCAVAÇÃO MANUAL EM SOLO DE 1ª E 2ª CATEGORIA EM CAMPO ABERTO	M3	19,92		
6.8	FDE	16.01.016	FD-16 FECHAMENTO DIVISA/BL CONCRETO/REVEST CHAPISCO FINO H=235CM/BROCA	m	3,40		
6.9	CDHU	17.02.220	REBOCO	M2	205,54		
6.10	CDHU	17.01.020	ARGAMASSA DE REGULARIZAÇÃO E/OU PROTEÇÃO	M3	6,17		
SUBTOTAL							
7.		7.	ESQUADRIAS				
7.1		7.1	MADEIRA				
7.1.1	CDHU	23.09.040	PORTA LISA COM BATENTE MADEIRA - 80 X 210 CM	UN	11,00		
7.1.2	CDHU	23.09.030	PORTA LISA COM BATENTE MADEIRA - 70 X 210 CM	UN	2,00		
7.1.3	CDHU	28.01.040	FERRAGEM COMPLETA COM MAÇANETA TIPO ALAVANCA, PARA PORTA INTERNA COM 1 FOLHA	CJ	13,00		
7.1.4	FDE	05.01.108	PM-76 PORTA SARRAFEADA MAGICA SANIT. ACESSIVEL BAT. MAD.	un	1,00		



PREFEITURA DO MUNICÍPIO DE CAJATI

Estado de São Paulo

www.cajati.sp.gov.br - compras@cajati.sp.gov.br

Divisão de Licitações e Contratos

(13) 3854-8700

compras@cajati.sp.gov.br



Assinado por 4 pessoas: THAIS NOVAES RIBEIRO, ROSEMEIRE VIEIRA DOS SANTOS, GABRIEL ORBELI FRANÇA e RONALDO DE OLIVEIRA PINTO
Para verificar a validade das assinaturas, acesse <https://cajati.tdoc.com.br/verificacao/5299-C0F9-57CA-6FB1> e informe o código 5299-C0F9-57CA-6FB1

7.1.5	CDHU	33.12.011	ESMALTE À BASE DE ÁGUA EM MADEIRA, INCLUSIVE PREPARO	M2	46,62	
7.2		7.2	ALUMÍNIO			
7.2.1	CDHU	25.01.110	CAIXILHO GUILHOTINA EM ALUMÍNIO ANODIZADO, SOB MEDIDA	M2	3,26	
7.2.2	CDHU	25.01.080	CAIXILHO EM ALUMÍNIO DE CORRER, SOB MEDIDA	M2	33,76	
7.2.3	CDHU	26.02.040	VIDRO TEMPERADO INCOLOR DE 8 MM	M2	37,02	
7.2.4	CDHU	24.02.450	GRADE DE PROTEÇÃO PARA CAIXILHOS	M2	45,52	
7.2.5	CDHU	25.02.211	PORTA VENEZIANA DE ABRIR EM ALUMÍNIO - COR BRANCA	M2	7,56	
7.2.6	CDHU	25.02.040	PORTA DE ENTRADA DE CORRER EM ALUMÍNIO, SOB MEDIDA	M2	8,40	
8.		8.	IMPERMEABILIZAÇÃO			
8.1	CDHU	32.16.010	IMPERMEABILIZAÇÃO EM PINTURA DE ASFALTO OXIDADO COM SOLVENTES ORGÂNICOS, SOBRE MASSA	M2	394,54	
9.		9.	ACABAMENTO E REVESTIMENTO			
9.1		9.1	PINTURA			
9.1.1	CDHU	33.02.060	MASSA CORRIDA A BASE DE PVA	M2	509,53	
9.1.2	CDHU	33.10.010	TINTA LÁTEX ANTIFORMO EM MASSA, INCLUSIVE PREPARO	M2	1137,11	
9.1.3	CDHU	33.10.050	TINTA ACRÍLICA EM MASSA, INCLUSIVE PREPARO	M2	446,57	
			SUBTOTAL			
			SUBTOTAL			



PREFEITURA DO MUNICÍPIO DE CAJATI

Estado de São Paulo

www.cajati.sp.gov.br - compras@cajati.sp.gov.br

Divisão de Licitações e Contratos

(13) 3854-8700

compras@cajati.sp.gov.br



Assinado por 4 pessoas: THAIS NOVAES RIBEIRO, ROSEMEIRE VIEIRA DOS SANTOS, GABRIEL ORBELI FRANÇA e RONALDO DE OLIVEIRA PINTO
Para verificar a validade das assinaturas, acesse <https://cajati1.doc.com.br/verificacao/5299-C0F9-57CA-6FB1> e informe o código 5299-C0F9-57CA-6FB1

9.1.4	CDHU	33.11.050	ESMALTE À BASE ÁGUA EM SUPERFÍCIE METÁLICA, INCLUSIVE PREPARO	M2	18,60			
9.2		9.2	PISO E REVESTIMENTO					
9.2.1	CDHU	19.01.062	PEITORIL E/OU SOLEIRA EM GRANITO, ESPESSURA DE 2 CM E LARGURA ATÉ 20 CM, ACABAMENTO POLIDO	M	55,10			
9.2.2	CDHU	18.06.103	RODAPÉ EM PLACA CERÂMICA ESMALTADA PEI-5 PARA ÁREA INTERNA, GRUPO DE ABSORÇÃO BIIB, RESISTÊNCIA QUÍMICA B, ASSENTADO COM ARGAMASSA COLANTE INDUSTRIALIZADA	M	193,62			
9.2.3	CDHU	17.05.020	PISO COM REQUADRO EM CONCRETO SIMPLES SEM CONTROLE DE FCK	M3	16,33			
9.2.4	CDHU	17.01.050	REGULARIZAÇÃO DE PISO COM NATA DE CIMENTO	M2	30,14			
9.2.5	CDHU	18.06.410	REJUNTAMENTO EM PLACAS CERÂMICAS COM ARGAMASSA INDUSTRIALIZADA PARA REJUNTE, JUNTAS ACIMA DE 3 ATÉ 5 MM	M2	376,78			
9.2.6	CDHU	18.06.102	PLACA CERÂMICA ESMALTADA PEI-5 PARA ÁREA INTERNA; GRUPO DE ABSORÇÃO BIIB, RESISTÊNCIA QUÍMICA B, ASSENTADO COM ARGAMASSA COLANTE INDUSTRIALIZADA	M2	376,78			
9.2.7	SINAPI	87273	REVESTIMENTO CERÂMICO PARA PAREDES INTERNAS COM PLACAS TIPO ESMALTADA EXTRA DE DIMENSÕES 33X45 CM APLICADAS NA	M2	329,60			



PREFEITURA DO MUNICÍPIO DE CAJATI

Estado de São Paulo

www.cajati.sp.gov.br - compras@cajati.sp.gov.br

Divisão de Licitações e Contratos

(13) 3854-8700

compras@cajati.sp.gov.br



Assinado por 4 pessoas: THAIS NOVAES RIBEIRO, ROSEMEIRE VIEIRA DOS SANTOS, GABRIEL ORBELI FRANÇA e RONALDO DE OLIVEIRA PINTO
Para verificar a validade das assinaturas, acesse <https://cajati.tdoc.com.br/verificacao/5299-C0F9-57CA-6FB1> e informe o código 5299-C0F9-57CA-6FB1

			ALTURA INTEIRA DAS PAREDES. AF_02/2023_PE					
9.2.8	CDHU	33.06.020	ACRÍLICO PARA QUADRAS E PISOS CIMENTADOS	M2	130,00			
9.2.9	FDE	05.80.051	QUADRO NEGRO EM MASSA - COMPLETO	m ²	16,80			
SUBTOTAL								
10.		10.	COBERTURA					
10.1	CDHU	15.03.030	FORNECIMENTO E MONTAGEM DE ESTRUTURA EM AÇO ASTM-A36, SEM PINTURA	KG	556,70			
10.2	CDHU	33.11.050	ESMALTE À BASE ÁGUA EM SUPERFÍCIE METÁLICA, INCLUSIVE PREPARO	M2	23,80			
10.3	CDHU	16.13.130	TELHAMENTO EM CHAPA DE AÇO COM PINTURA POLIÉSTER, TIPO SANDUÍCHE, ESPESSURA DE 0,50 MM, COM POLIESTIRENO EXPANDIDO	M2	50,00			
10.4	CDHU	16.33.022	CALHA, RUFO, AFINS EM CHAPA GALVANIZADA Nº 24 - CORTE 0,33 M	M	30,00			
10.5	CDHU	22.02.030	FORRO EM PAINÉIS DE GESSO ACARTONADO, ESPESSURA DE 12,5MM, FIXO	M2	50,00			
10.6	CDHU	16.33.052	CALHA, RUFO, AFINS EM CHAPA GALVANIZADA Nº 24 - CORTE 0,50 M	M	100,00			
10.7	FDE	08.12.003	CONDUTOR DE CHAPA GALVANIZADA N 24 - DESENVOLVIMENTO DE 0,33 M	m	48,00			



PREFEITURA DO MUNICÍPIO DE CAJATI

Estado de São Paulo

www.cajati.sp.gov.br - compras@cajati.sp.gov.br

Divisão de Licitações e Contratos

(13) 3854-8700

compras@cajati.sp.gov.br



Assinado por 4 pessoas: THAIS NOVAES RIBEIRO, ROSEMEIRE VIEIRA DOS SANTOS, GABRIEL ORBELI FRANÇA e RONALDO DE OLIVEIRA PINTO
Para verificar a validade das assinaturas, acesse <https://cajati.1doc.com.br/verificacao/5299-C0F9-57CA-6FB1> e informe o código 5299-C0F9-57CA-6FB1

10.8	CDHU	12.01.041	BROCA EM CONCRETO ARMADO DIÂMETRO DE 25 CM – COMPLETA	M	12,00		
10.9	CDHU	11.01.130	CONCRETO USINADO, FCK = 25 MPA	M3	1,00		
10.10	CDHU	11.16.060	LANÇAMENTO E ADENSAMENTO DE CONCRETO OU MASSA EM ESTRUTURA	M3	1,00		
10.11	CDHU	10.01.040	ARMADURA EM BARRA DE AÇO CA-50 (A OU B) FYK = 500 MPA	KG	57,59		
SUBTOTAL							
11.		11.	ACABAMENTO, LOUÇAS E METAIS				
11.1	CDHU	30.08.040	LAVATÓRIO DE LOUÇA PARA CANTO SEM COLUNA PARA PESSOAS COM MOBILIDADE REDUZIDA	UN	1,00		
11.2	CDHU	44.01.800	BACIA SIFONADA COM CAIXA DE DESCARGA ACOPLADA SEM TAMPA - 6 LITROS	CJ	2,00		
11.3	SINAPI	100848	VASO SANITÁRIO INFANTIL LOUÇA BRANCA - FORNECIMENTO E INSTALACAO. AF_01/2020	UN	7,00		
11.4	SINAPI	100851	ASSENTO SANITÁRIO INFANTIL - FORNECIMENTO E INSTALACAO. AF_01/2020	UN	7,00		
11.5	SINAPI	100849	ASSENTO SANITÁRIO CONVENCIONAL - FORNECIMENTO E INSTALACAO. AF_01/2020	UN	2,00		
11.6	CDHU	30.01.030	BARRA DE APOIO RETA, PARA PESSOAS COM MOBILIDADE REDUZIDA, EM TUBO DE AÇO INOXIDÁVEL DE 1 1/2' X 800 MM	UN	3,00		



PREFEITURA DO MUNICÍPIO DE CAJATI

Estado de São Paulo

www.cajati.sp.gov.br - compras@cajati.sp.gov.br

Divisão de Licitações e Contratos

(13) 3854-8700

compras@cajati.sp.gov.br



Assinado por 4 pessoas: THAIS NOVAES RIBEIRO, ROSEMEIRE VIEIRA DOS SANTOS, GABRIEL ORBELI FRANÇA e RONALDO DE OLIVEIRA PINTO
Para verificar a validade das assinaturas, acesse <https://cajati1.doc.com.br/verificacao/5299-C0F9-57CA-6FB1> e informe o código 5299-C0F9-57CA-6FB1

11.7	SINAPI	100860	CHUVEIRO ELÉTRICO COMUM CORPO PLÁSTICO, TIPO DUCHA - FORNECIMENTO E INSTALAÇÃO. AF_01/2020	UN	2,00			
11.8	CDHU	44.03.050	DISPENSER PAPEL HIGIÊNICO EM ABS PARA ROLÃO 300 / 600 M, COM VISOR	UN	9,00			
11.9	CDHU	44.03.360	DUCHA HIGIÊNICA CROMADA	UN	9,00			
11.10	CDHU	44.03.180	DISPENSER TOALHEIRO EM ABS, PARA FOLHAS	UN	7,00			
11.11	CDHU	26.04.010	ESPELHO EM VIDRO CRISTAL LISO, ESPESSURA DE 4 MM	M2	3,49			
11.12	CDHU	44.02.062	TAMPO/BANCADA EM GRANITO, COM FRONTÃO, ESPESSURA DE 2 CM, ACABAMENTO POLIDO	M2	6,23			
11.13	CDHU	44.01.850	CUBA DE LOUÇA DE EMBUTIR REDONDA	UN	8,00			
11.14	CDHU	44.06.330	CUBA EM AÇO INOXIDÁVEL SIMPLES DE 500X400X400MM	UN	3,00			
11.15	SINAPI	86927	TANQUE DE MÁRMORE SINTÉTICO SUSPENSO, 22L OU EQUIVALENTE, INCLUSO SIFÃO TIPO GARRAFA EM PVC, VÁLVULA PLÁSTICA E TORNEIRA DE METAL CROMADO PADRÃO POPULAR - FORNEC. E INSTALAÇÃO. AF_01/2020	UN	1,00			
11.16	CDHU	44.01.200	MICTÓRIO DE LOUÇA SIFONADO AUTO ASPIRANTE	UN	3,00			
11.17	CDHU	44.03.315	TORNEIRA DE MESA COM BICA MÓVEL E ALAVANCA	UN	8,00			



PREFEITURA DO MUNICÍPIO DE CAJATI

Estado de São Paulo

www.cajati.sp.gov.br - compras@cajati.sp.gov.br

Divisão de Licitações e Contratos

(13) 3854-8700

compras@cajati.sp.gov.br



Assinado por 4 pessoas: THAIS NOVAES RIBEIRO, ROSEMEIRE VIEIRA DOS SANTOS, GABRIEL ORBELI FRANÇA e RONALDO DE OLIVEIRA PINTO
Para verificar a validade das assinaturas, acesse <https://cajati.tdoc.com.br/verificacao/5299-C0F9-57CA-6FB1> e informe o código 5299-C0F9-57CA-6FB1

11.18	CDHU	44.03.590	TORNEIRA DE MESA PARA PIA COM BICA MÓVEL E AREJADOR EM LATÃO FUNDIDO CROMADO	UN	3,00		
11.19	CDHU	44.04.030	PRATELEIRA EM GRANITO COM ESPESSURA DE 2 CM	M2	9,18		
11.20	CDHU	55.01.020	LIMPEZA FINAL DA OBRA	M2	456,63		
11.21	CDHU	44.03.720	TORNEIRA DE MESA PARA LAVATÓRIO, ACIONAMENTO HIDROMECÂNICO COM ALAVANCA, REGISTRO INTEGRADO REGULADOR DE VAZÃO, EM LATÃO CROMADO, DN= 1/2"	UN	1,00		
11.22	SINAPI	11762	TORNEIRA METALICA CROMADA PARA JARDIM / TANQUE, COM BICO PLASTICO, CANO LONGO, DE PAREDE, PADRAO POPULAR / USO GERAL, 1/2 " OU 3/4 " (REF 1153 / 1130)	UN	2,00		
SUBTOTAL							
12.		12.	ALIMENTAÇÃO - REDE DE ÁGUA FRIA				
12.1	CDHU	45.01.020	ENTRADA COMPLETA DE ÁGUA COM ABRIGO E REGISTRO DE GAVETA, DN= 3/4'	UN	1,00		
12.2	CDHU	46.01.020	TUBO DE PVC RÍGIDO SOLDÁVEL MARROM, DN= 25 MM, (3/4'), INCLUSIVE CONEXÕES	M	40,00		
12.3	CDHU	46.01.030	TUBO DE PVC RÍGIDO SOLDÁVEL MARROM, DN= 32 MM, (1'), INCLUSIVE CONEXÕES	M	5,00		



PREFEITURA DO MUNICÍPIO DE CAJATI

Estado de São Paulo

www.cajati.sp.gov.br - compras@cajati.sp.gov.br

Divisão de Licitações e Contratos

(13) 3854-8700

compras@cajati.sp.gov.br



12.4	CDHU	46.01.060	TUBO DE PVC RÍGIDO SOLDÁVEL MARROM, DN= 60 MM, (2'), INCLUSIVE CONEXÕES	M	5,00		
12.5	CDHU	48.05.010	TORNEIRA DE BOIA, DN= 3/4'	UN	2,00		
12.6	CDHU	47.01.020	REGISTRO DE GAVETA EM LATÃO FUNDIDO SEM ACABAMENTO, DN= 3/4'	UN	2,00		
12.7	CDHU	47.01.030	REGISTRO DE GAVETA EM LATÃO FUNDIDO SEM ACABAMENTO, DN= 1'	UN	2,00		
12.8	CDHU	47.01.210	VÁLVULA DE ESFERA MONOBLOCO EM LATÃO, PASSAGEM PLENA, AÇIONAMENTO COM ALAVANCA, DN= 2'	UN	2,00		
12.9	CDHU	48.02.400	RESERVATÓRIO EM POLIETILENO COM TAMPA DE ROSCA - CAPACIDADE DE 1.000 LITROS	UN	2,00		
SUBTOTAL							
13.		13.	ÁGUA FRIA – DISTRIBUIÇÃO				
13.1	CDHU	46.01.060	TUBO DE PVC RÍGIDO SOLDÁVEL MARROM, DN= 60 MM, (2'), INCLUSIVE CONEXÕES	M	25,00		
13.2	CDHU	46.01.050	TUBO DE PVC RÍGIDO SOLDÁVEL MARROM, DN= 50 MM, (1 1/2'), INCLUSIVE CONEXÕES	M	25,00		
13.3	SINAPI	86913	TORNEIRA CROMADA 1/2" OU 3/4" PARA TANQUE, PADRÃO POPULAR - FORNECIMENTO E INSTALAÇÃO. AF_01/2020	UN	4,00		
13.4	CDHU	47.02.050	REGISTRO DE GAVETA EM LATÃO FUNDIDO CROMADO COM CANOPLA, DN= 1 1/2' - LINHA ESPECIAL	UN	6,00		



PREFEITURA DO MUNICÍPIO DE CAJATI

Estado de São Paulo

www.cajati.sp.gov.br - compras@cajati.sp.gov.br

Divisão de Licitações e Contratos

(13) 3854-8700

compras@cajati.sp.gov.br



Assinado por 4 pessoas: THAIS NOVAES RIBEIRO, ROSEMEIRE VIEIRA DOS SANTOS, GABRIEL ORBELI FRANÇA e RONALDO DE OLIVEIRA PINTO
Para verificar a validade das assinaturas, acesse <https://cajati.tdoc.com.br/verificacao/5299-C0F9-57CA-6FB1> e informe o código 5299-C0F9-57CA-6FB1

13.5	CDHU	47.02.020	REGISTRO DE GAVETA EM LATÃO FUNDIDO CROMADO COM CANOPLA, DN= 3/4' - LINHA ESPECIAL	UN	6,00		
13.6	SINAPI	86884	ENGATE FLEXIVEL EM PLÁSTICO BRANCO, 1/2" X 30CM - FORNECIMENTO E INSTALAÇÃO. AF_01/2020	UN	15,00		
13.7	CDHU	44.20.230	TUBO DE LIGAÇÃO PARA SANITÁRIO	UN	9,00		
14.		14.	ESGOTO				SUBTOTAL
14.1	CDHU	49.01.030	CAIXA SIFONADA DE PVC RÍGIDO DE 150 X 150 X 50 MM, COM GRELHA	UN	7,00		
14.2	CDHU	49.04.010	RALO SECO EM PVC RÍGIDO DE 100 X 40 MM, COM GRELHA	UN	2,00		
14.3	CDHU	44.20.010	SIFÃO PLÁSTICO SANFONADO UNIVERSAL DE 1'	UN	20,00		
14.4	SINAPI	86879	VÁLVULA EM PLÁSTICO 1" PARA PIA, TANQUE OU LAVATÓRIO, COM OU SEM LADRÃO - FORNECIMENTO E INSTALAÇÃO. AF_01/2020	UN	16,00		
14.5	CDHU	46.02.060	TUBO DE PVC RÍGIDO BRANCO PXB COM VIROLA E ANEL DE BORRACHA, LINHA ESGOTO SÉRIE NORMAL, DN= 75 MM, INCLUSIVE CONEXÕES	M	4,33		
14.6	CDHU	46.02.050	TUBO DE PVC RÍGIDO BRANCO PXB COM VIROLA E ANEL DE BORRACHA, LINHA ESGOTO SÉRIE NORMAL, DN= 50 MM, INCLUSIVE CONEXÕES	M	6,57		



PREFEITURA DO MUNICÍPIO DE CAJATI

Estado de São Paulo

www.cajati.sp.gov.br - compras@cajati.sp.gov.br

Divisão de Licitações e Contratos

(13) 3854-8700

compras@cajati.sp.gov.br



Assinado por 4 pessoas: THAIS NOVAES RIBEIRO, ROSEMEIRE VIEIRA DOS SANTOS, GABRIEL ORBELI FRANÇA e RONALDO DE OLIVEIRA PINTO
Para verificar a validade das assinaturas, acesse <https://cajati1.doc.com.br/verificacao/5299-C0F9-57CA-6FB1> e informe o código 5299-C0F9-57CA-6FB1

14.7	CDHU	46.02.010		TUBO DE PVC RÍGIDO BRANCO, PONTAS LISAS, SOLDÁVEL, LINHA ESGOTO SÉRIE NORMAL, DN= 40 MM, INCLUSIVE CONEXÕES	M	10,00			
15.		15.		ÁGUA PLUVIAL				SUBTOTAL	
15.1	SINAPI	89512		TUBO PVC, SÉRIE R, ÁGUA PLUVIAL, DN 100 MM, FORNECIDO E INSTALADO EM RAMAL DE ENCAMINHAMENTO. AF_06/2022	M	100,00			
15.2	SIURB	1E+07		HC.01/02 - CANALETA DE CONCRETO DE A.P./TAMPA/GRELHA DE CONCRETO OU FERRO L=30CM	M	20,00			
15.3	SIURB	1E+07		HP.02/04 - GRELHA DE FERRO PERFILADO PARA CANALETA - L=30CM	M	20,00			
15.4	SINAPI	102990		CANALETA MEIA CANA PRÉ-MOLDADA DE CONCRETO (D = 30 CM) - FORNECIMENTO E INSTALAÇÃO. AF_08/2021	M	45,00			
15.5	CDHU	49.08.250		CAIXA DE AREIA EM PVC, DIÂMETRO NOMINAL DE 100 MM	UN	5,00			
15.6	CDHU	46.01.020		TUBO DE PVC RÍGIDO SOLDÁVEL MARROM, DN= 25 MM, (3/4"), INCLUSIVE CONEXÕES	M	169,00			
15.7	SINAPI	104.779		RASGO LINEAR MECANIZADO EM ALVENARIA, PARA RAMAIS/ DISTRIBUIÇÃO DE INSTALAÇÕES HIDRÁULICAS, DIÂMETROS MENORES OU IGUAIS A 40 MM. AF_09/2023	M	39,00			



PREFEITURA DO MUNICÍPIO DE CAJATI

Estado de São Paulo

www.cajati.sp.gov.br - compras@cajati.sp.gov.br

Divisão de Licitações e Contratos

(13) 3854-8700

compras@cajati.sp.gov.br



Assinado por 4 pessoas: THAIS NOVAES RIBEIRO, ROSEMEIRE VIEIRA DOS SANTOS, GABRIEL ORBELI FRANÇA e RONALDO DE OLIVEIRA PINTO
Para verificar a validade das assinaturas, acesse <https://cajati.tdoc.com.br/verificacao/5299-C0F9-57CA-6FB1> e informe o código 5299-C0F9-57CA-6FB1

15.8	SINAPI	90444	RASGO LINEAR MECANIZADO EM CONTRAPISO, PARA RAMAIS/ DISTRIBUIÇÃO DE INSTALAÇÕES HIDRÁULICAS, DIÂMETROS MENORES OU IGUAIS A 40 MM. AF_09/2023_PS	M	130,00		
15.9	CDHU	17.01.020	ARGAMASSA DE REGULARIZAÇÃO E/OU PROTEÇÃO	M3	0,85		
16. TELEFONIA, TV E DADOS							
16.1	CDHU	40.07.010	CAIXA EM PVC DE 4' X 2'	UN	10,00		
16.2	CDHU	66.08.100	RACK FECHADO PADRÃO METÁLICO, 19 X 12 US X 470 MM	UN	1,00		
16.3	CDHU	66.20.150	GUIA ORGANIZADORA DE CABOS PARA RACK, 19' 1 U	UN	3,00		
16.4	CDHU	66.20.225	SWITCH GIGABIT 24 PORTAS COM CAPACIDADE DE 10/100/1000/MBPS	UN	1,00		
16.5	SINAPI	98302	PATCH PANEL 24 PORTAS, CATEGORIA 6 - FORNECIMENTO E INSTALAÇÃO. AF_11/2019	UN	2,00		
16.6	CDHU	69.20.230	CALHA DE AÇO COM 8 TOMADAS 2P+T - 250 V, COM CABO	UN	1,00		
16.7	CDHU	69.20.200	BANDEJA FIXA PARA RACK, 19' X 500 MM	UN	3,00		
16.8	CDHU	40.04.090	TOMADA RJ 11 PARA TELEFONE, SEM PLACA	UN	6,00		
16.9	CDHU	40.04.096	TOMADA RJ 45 PARA REDE DE DADOS, COM PLACA	UN	2,00		
16.10	CDHU	69.20.340	TOMADA PARA TV, TIPO PINO JACK, COM PLACA	UN	5,00		
					SUBTOTAL		



PREFEITURA DO MUNICÍPIO DE CAJATI

Estado de São Paulo

www.cajati.sp.gov.br - compras@cajati.sp.gov.br

Divisão de Licitações e Contratos

(13) 3854-8700

compras@cajati.sp.gov.br



Assinado por 4 pessoas: THAIS NOVAES RIBEIRO, ROSEMEIRE VIEIRA DOS SANTOS, GABRIEL ORBELI FRANÇA e RONALDO DE OLIVEIRA PINTO
Para verificar a validade das assinaturas, acesse <https://cajati1.doc.com.br/verificacao/5299-C0F9-57CA-6FB1> e informe o código 5299-C0F9-57CA-6FB1

16.11	CDHU	39.11.020	CABO TELEFÔNICO CI, COM 10 PARES DE 0,50 MM, PARA CENTRAIS TELEFÔNICAS, EQUIPAMENTOS E REDE INTERNA	M	20,00		
16.12	CDHU	39.18.120	CABO PARA REDE U/UTP 23 AWG COM 4 PARES - CATEGORIA 6ª	M	500,00		
SUBTOTAL							
17.		17.	ELÉTRICA				
17.1		17.1	PADRÃO DE ENTRADA				
17.1.1	FDE	09.02.021	AE-24 ABRIGO E ENTRADA DE ENERGIA PADRÃO MULTI 200 CPFL CATEGORIA C-5	un	1,00		
17.1.2	FDE	09.02.067	CONJ 3 CABOS P/ ENTRADA ENERGIA SECCAO 70MM2 C/ ELETRODUTOS	un	1,00		
17.1.3	CDHU	39.21.100	CABO DE COBRE FLEXÍVEL DE 70 MM², ISOLAMENTO 0,6/1KV - ISOLAÇÃO HEPR 90°C	M	90,00		
17.2		17.2	INSTALAÇÕES ELÉTRICAS				
17.2.1	CDHU	40.07.010	CAIXA EM PVC DE 4' X 2'	UN	10,00		
17.2.2	SINAPI	91924	CABO DE COBRE FLEXÍVEL ISOLADO, 1,5 MM², ANTI-CHAMA 450/750 V, PARA CIRCUITOS TERMINAIS - FORNECIMENTO E INSTALAÇÃO. AF_03/2023	M	100,00		
17.2.3	SINAPI	91926	CABO DE COBRE FLEXÍVEL ISOLADO, 2,5 MM², ANTI-CHAMA 450/750 V, PARA CIRCUITOS TERMINAIS - FORNECIMENTO E INSTALAÇÃO. AF_03/2023	M	308,00		



PREFEITURA DO MUNICÍPIO DE CAJATI

Estado de São Paulo

www.cajati.sp.gov.br - compras@cajati.sp.gov.br

Divisão de Licitações e Contratos

(13) 3854-8700

compras@cajati.sp.gov.br



Assinado por 4 pessoas: THAIS NOVAES RIBEIRO, ROSEMEIRE VIEIRA DOS SANTOS, GABRIEL ORBELI FRANÇA e RONALDO DE OLIVEIRA PINTO
Para verificar a validade das assinaturas, acesse <https://cajati1.doc.com.br/verificacao/5299-C0F9-57CA-6FB1> e informe o código 5299-C0F9-57CA-6FB1

17.2.4	SINAPI	91928	CABO DE COBRE FLEXÍVEL ISOLADO, 4 MM ² , ANTI-CHAMA 450/750 V, PARA CIRCUITOS TERMINAIS - FORNECIMENTO E INSTALAÇÃO. AF_03/2023	M	120,00			
17.2.5	SINAPI	91930	CABO DE COBRE FLEXÍVEL ISOLADO, 6 MM ² , ANTI-CHAMA 450/750 V, PARA CIRCUITOS TERMINAIS - FORNECIMENTO E INSTALAÇÃO. AF_03/2023	M	130,00			
17.2.6	SINAPI	101562	CABO DE COBRE FLEXÍVEL ISOLADO, 25 MM ² , 0,6/1,0 KV, PARA REDE AÉREA DE DISTRIBUIÇÃO DE ENERGIA ELÉTRICA DE BAIXA TENSÃO - FORNECIMENTO E INSTALAÇÃO. AF_07/2020	M	140,00			
17.2.7	CDHU	40.02.080	CAIXA DE PASSAGEM EM CHAPA, COM TAMPA PARAFUSADA, 300 X 300 X 120 MM	UN	1,00			
17.2.8	CDHU	38.19.030	ELETRODUTO DE PVC CORRUGADO FLEXÍVEL LEVE, DIÂMETRO EXTERNO DE 25 MM	M	618,59			
17.2.9	CDHU	38.21.110	ELETROCALHA LISA GALVANIZADA A FOGO, 50 X 50 MM, COM ACESSÓRIOS	M	20,00			
17.2.10	CDHU	41.31.040	LUMINÁRIA LED RETANGULAR DE SOBREPOR COM DIFUSOR TRANSLÚCIDO, 4000 K, FLUXO LUMINOSO DE 3690 A 4800 LM, POTÊNCIA DE 35 W A 41 W	UN	94,00			
17.2.11	CDHU	41.13.102	LUMINÁRIA BLINDADA TIPO ARANDELA DE 45° E 90°, PARA LÂMPADA LED	UN	11,00			
17.2.12	CDHU	40.05.020	INTERRUPTOR COM 1 TECLA SIMPLES E PLACA	CJ	9,00			



PREFEITURA DO MUNICÍPIO DE CAJATI

Estado de São Paulo

www.cajati.sp.gov.br - compras@cajati.sp.gov.br

Divisão de Licitações e Contratos

(13) 3854-8700

compras@cajati.sp.gov.br



Assinado por 4 pessoas: THAIS NOVAES RIBEIRO, ROSEMEIRE VIEIRA DOS SANTOS, GABRIEL ORBELI FRANÇA e RONALDO DE OLIVEIRA PINTO
Para verificar a validade das assinaturas, acesse <https://cajati1.doc.com.br/verificacao/5299-C0F9-57CA-6FB1> e informe o código 5299-C0F9-57CA-6FB1

17.2.13	CDHU	40.05.040	INTERRUPTOR COM 2 TECLAS SIMPLES E PLACA	CJ	8,00		
17.2.14	CDHU	40.04.470	CONJUNTO 2 TOMADAS 2P+T DE 10 A, COMPLETO	CJ	53,00		
17.2.15	CDHU	37.13.630	DISJUNTOR TERMOMAGNÉTICO, BIPOLAR 220/380 V, CORRENTE DE 10 A ATÉ 50 A	UN	32,00		
17.2.16	CDHU	37.13.910	MINI-DISJUNTOR TERMOMAGNÉTICO, TRIPOLAR 400 V, CORRENTE DE 80 A ATÉ 125 A	UN	2,00		
17.2.17	SINAPI	39465	DISPOSITIVO DPS CLASSE II, 1 POLO, TENSAO MAXIMA DE 175 V, CORRENTE MAXIMA DE *20* KA (TIPO AC)	UN	3,00		
17.2.18	SINAPI	97595	SENSOR DE PRESENÇA COM FOTOCÉLULA, FIXAÇÃO EM PAREDE - FORNECIMENTO E INSTALAÇÃO. AF_02/2020	UN	1,00		
17.3		17.3	SPDA				
17.3.1	CDHU	42.01.086	CAPTOR TIPO TERMINAL AÉREO, H= 300 MM EM ALUMÍNIO	UN	20,00		
17.3.2	SINAPI	104746	MINI CAPTOR PARA SPDA - FORNECIMENTO E INSTALAÇÃO. AF_08/2023	UN	12,00		
17.3.3	SIURB	9011095	BARRA CHATA DE ALUMÍNIO TIPO FITA 1/8" X 7/8"	M	150,00		
17.3.4	CDHU	42.05.320	CAIXA DE INSPEÇÃO DO TERRA CILÍNDRICA EM PVC RÍGIDO, DIÂMETRO DE 300 MM - H= 400 MM	UN	8,00		
17.3.5	CDHU	42.05.300	TAMPA PARA CAIXA DE INSPEÇÃO CILÍNDRICA, AÇO GALVANIZADO	UN	8,00		



PREFEITURA DO MUNICÍPIO DE CAJATI

Estado de São Paulo

www.cajati.sp.gov.br - compras@cajati.sp.gov.br

Divisão de Licitações e Contratos

(13) 3854-8700

compras@cajati.sp.gov.br



Assinado por 4 pessoas: THAIS NOVAES RIBEIRO, ROSEMEIRE VIEIRA DOS SANTOS, GABRIEL ORBELI FRANÇA e RONALDO DE OLIVEIRA PINTO
Para verificar a validade das assinaturas, acesse <https://cajati.tdoc.com.br/verificacao/5299-C0F9-57CA-6FB1> e informe o código 5299-C0F9-57CA-6FB1

17.3.6	CDHU	42.05.200	HASTE DE ATERRAMENTO DE 5/8" X 2,4 M	UN	8,00			
17.3.7	CDHU	42.05.160	CONECTOR OLHAL CABO/HASTE DE 5/8	UN	8,00			
17.3.8	CDHU	39.04.070	CABO DE COBRE NU, TÊMPERA MOLE, CLASSE 2, DE 35 MM ²	M	40,00			
17.3.9	CDHU	39.04.100	CABO DE COBRE NU, TÊMPERA MOLE, CLASSE 2, DE 70 MM ²	M	115,00			
17.3.10	CDHU	39.04.080	CABO DE COBRE NU, TÊMPERA MOLE, CLASSE 2, DE 50 MM ²	M	15,00			
17.3.11	CDHU	42.05.380	CAIXA DE EQUALIZAÇÃO, DE EMBUTIR, EM AÇO COM BARRAMENTO, DE 200 X 200 MM E TAMPA	UN	1,00			
SUBTOTAL								
18.		18.	PROTEÇÃO CONTRA INCÊNDIOS					
18.1	CDHU	50.10.100	EXTINTOR MANUAL DE ÁGUA PRESSURIZADA - CAPACIDADE DE 10 LITROS	UN	4,00			
18.2	CDHU	50.10.120	EXTINTOR MANUAL DE PÓ QUÍMICO SECO ABC - CAPACIDADE DE 6 KG	UN	3,00			
18.3	SINAPI	97599	LUMINÁRIA DE EMERGÊNCIA, COM 30 LÂMPADAS LED DE 2 W, SEM REATOR - FORNECIMENTO E INSTALAÇÃO. AF_02/2020	UN	15,00			
18.4	CDHU	97.02.195	PLACA DE SINALIZAÇÃO EM PVC FOTOLUMINESCENTE (240X120MM), COM INDICAÇÃO DE ROTA DE EVACUAÇÃO E SAÍDA DE EMERGÊNCIA	UN	15,00			



PREFEITURA DO MUNICÍPIO DE CAJATI

Estado de São Paulo

www.cajati.sp.gov.br - compras@cajati.sp.gov.br

Divisão de Licitações e Contratos

(13) 3854-8700

compras@cajati.sp.gov.br



Assinado por 4 pessoas: THAIS NOVAES RIBEIRO, ROSEMEIRE VIEIRA DOS SANTOS, GABRIEL ORBELI FRANÇA e RONALDO DE OLIVEIRA PINTO
Para verificar a validade das assinaturas, acesse <https://cajati.tdoc.com.br/verificacao/5299-C0F9-57CA-6FB1> e informe o código 5299-C0F9-57CA-6FB1

18.5	CDHU	97.02.193	PLACA DE SINALIZAÇÃO EM PVC FOTOLUMINESCENTE (200X200MM), COM INDICAÇÃO DE EQUIPAMENTOS DE ALARME, DETECÇÃO E EXTINGUIÇÃO DE INCÊNDIO	UN	7,00		
18.6	SIURB	2E+07	SERVIÇOS TÉCNICOS PROFISSIONAIS PARA OBTENÇÃO DO AVCB JUNTO AO CORPO DE BOMBEIROS PARA EDIFICAÇÕES ATÉ 2000 M2	GL	1,00		
SUBTOTAL							
19.		19.	INSTALAÇÃO DE GÁS				
19.1	FDE	08.02.001	AG-04 ABRIGO PARA GAS COM 2 CILINDROS DE 45 KG	un	1,00		
19.2	SINAPI	92690	TUBO DE AÇO PRETO SEM COSTURA, CLASSE MÉDIA; CONEXÃO SOLDADA, DN 20 (3/4"), INSTALADO EM RAMAIS E SUB-RAMAIS DE GÁS - FORNECIMENTO E INSTALAÇÃO. AF_10/2020	M	28,00		
19.3	SINAPI	104.779	RASGO LINEAR MECANIZADO EM ALVENARIA, PARA RAMAIS/ DISTRIBUIÇÃO DE INSTALAÇÕES HIDRÁULICAS, DIÂMETROS MENORES OU IGUAIS A 40 MM. AF_09/2023	M	6,00		
19.4	SINAPI	90444	RASGO LINEAR MECANIZADO EM CONTRAPISO, PARA RAMAIS/ DISTRIBUIÇÃO DE INSTALAÇÕES HIDRÁULICAS, DIÂMETROS MENORES OU IGUAIS A 40 MM. AF_09/2023_PS	M	22,00		
19.5	CDHU	17.01.020	ARGAMASSA DE REGULARIZAÇÃO E/OU PROTEÇÃO	M3	0,14		



PREFEITURA DO MUNICÍPIO DE CAJATI

Estado de São Paulo

www.cajati.sp.gov.br - compras@cajati.sp.gov.br

Divisão de Licitações e Contratos

(13) 3854-8700

compras@cajati.sp.gov.br



Assinado por 4 pessoas: THAIS NOVAES RIBEIRO, ROSEMEIRE VIEIRA DOS SANTOS, GABRIEL ORBELI FRANÇA e RONALDO DE OLIVEIRA PINTO
Para verificar a validade das assinaturas, acesse <https://cajati1.doc.com.br/verificacao/5299-C0F9-57CA-6FB1> e informe o código 5299-C0F9-57CA-6FB1

20.	20.	PLAYGROUND				SUBTOTAL
20.1	SIURB #####	PLAYGROUND BRINQUEDOS DE MADEIRA - CASA TARZAN COM RAMPA ESCALADA, ESCORREGADOR, PONTE E ESCADA MARINHEIRO	UN	1,00		
20.2	SIURB 1,8E+07	GANGORRA COM 3 PRANCHAS COMPR=3,00M H=0,70M - ESTRUTURA METÁLICA	UN	1,00		
20.3	CDHU 35.05.240	GIRA-GIRA EM FERRO COM ASSENTO DE MADEIRA (8 LUGARES)	CJ	1,00		
						SUBTOTAL
						GERAL



PREFEITURA DO MUNICÍPIO DE CAJATI

Estado de São Paulo

www.cajati.sp.gov.br - compras@cajati.sp.gov.br

Divisão de Licitações e Contratos

(13) 3854-8700

compras@cajati.sp.gov.br



CRONOGRAMA FÍSICO - FINANCEIRO

OBJETO: REFORMA E AMPLIAÇÃO DA EMEI PEDACINHO DO CÉU	PRAZO PROPOSTO					DATA BASE:
	INÍCIO: 05 dias da data da assinatura da O.S. FINAL: 150 dias a partir da data da assinatura da O.S.					
ENDEREÇO: AV. CLAUDINO NOVAES, S/N - INHUNGUVIRA- CAJATI/S	UNIDADE					TOTAL
	1º	2º	3º	4º	5º	
ITEM	SERVIÇOS	30 dias	60 dias	90 dias	120 dias	150 dias
1. SERVIÇOS PRELIMINARES						
		34%	16%	16,4%	16,4%	16,4%





PREFEITURA DO MUNICÍPIO DE CAJATI

Estado de São Paulo

www.cajati.sp.gov.br - compras@cajati.sp.gov.br

Divisão de Licitações e Contratos

(13) 3854-8700

compras@cajati.sp.gov.br



Assinado por 4 pessoas: THAIS NOVAES RIBEIRO, ROSEMEIRE VIEIRA DOS SANTOS, GABRIEL ORBELI FRANÇA e RONALDO DE OLIVEIRA PINTO
Para verificar a validade das assinaturas, acesse <https://cajati.1doc.com.br/verificacao/5299-C0F9-57CA-6FB1> e informe o código 5299-C0F9-57CA-6FB1

2. DEMOLIÇÕES E RETIRADAS			
R\$			
%	41%	24%	18%
R\$			
3. MOVIMENTO DE TERRA PARA ATERRO			
R\$			
%	50%	50%	
R\$			
4. PISO EXTERNO			
R\$			
%	34%	25%	34%
R\$			
5. PAREDES E DIVISÓRIAS			
R\$			
%	12%	44%	44%
R\$			
6. FECHAMENTO EXTERNO			



PREFEITURA DO MUNICÍPIO DE CAJATI

Estado de São Paulo

www.cajati.sp.gov.br - compras@cajati.sp.gov.br

Divisão de Licitações e Contratos

(13) 3854-8700

compras@cajati.sp.gov.br



Assinado por 4 pessoas: THAIS NOVAES RIBEIRO, ROSEMEIRE VIEIRA DOS SANTOS, GABRIEL ORBELI FRANÇA e RONALDO DE OLIVEIRA PINTO
Para verificar a validade das assinaturas, acesse <https://cajati1.doc.com.br/verificacao/5299-C0F9-57CA-6FB1> e informe o código 5299-C0F9-57CA-6FB1

	%	32%	26%	25%	11%	6%
	R\$					
7. ESQUADRIAS						
	%			50%		50%
	R\$					
8. IMPERMEABILIZAÇÃO						
	%		50%	50,0%		
	R\$					
9. ACABAMENTO E REVESTIMENTO						
	%		18%	37%	8%	36%
	R\$					
10. COBERTURA						
	%	25%	50%	25%		
	R\$					
11. ACABAMENTO, LOUÇAS E METAIS						
	%			33%	33%	34%



PREFEITURA DO MUNICÍPIO DE CAJATI

Estado de São Paulo

www.cajati.sp.gov.br - compras@cajati.sp.gov.br

Divisão de Licitações e Contratos

(13) 3854-8700

compras@cajati.sp.gov.br



Assinado por 4 pessoas: THAIS NOVAES RIBEIRO, ROSEMEIRE VIEIRA DOS SANTOS, GABRIEL ORBELI FRANÇA e RONALDO DE OLIVEIRA PINTO
Para verificar a validade das assinaturas, acesse <https://cajati.tdoc.com.br/verificacao/5299-C0F9-57CA-6FB1> e informe o código 5299-C0F9-57CA-6FB1

12.	ALIMENTAÇÃO - REDE DE ÁGUA FRIA	R\$
	%	100%
13.	ÁGUA FRIA - DISTRIBUIÇÃO	R\$
	%	100%
14.	ESGOTO	R\$
	%	100%
15.	ÁGUA PLUVIAL	R\$
	%	1% 99%
16.	TELEFONIA, TV E DADOS	R\$
	%	100%



PREFEITURA DO MUNICÍPIO DE CAJATI

Estado de São Paulo

www.cajati.sp.gov.br - compras@cajati.sp.gov.br

Divisão de Licitações e Contratos

(13) 3854-8700

compras@cajati.sp.gov.br



Assinado por 4 pessoas: THAIS NOVAES RIBEIRO, ROSEMEIRE VIEIRA DOS SANTOS, GABRIEL ORBELI FRANÇA e RONALDO DE OLIVEIRA PINTO
Para verificar a validade das assinaturas, acesse <https://cajati1.doc.com.br/verificacao/5299-C0F9-57CA-6FB1> e informe o código 5299-C0F9-57CA-6FB1

17. ELÉTRICA				
	R\$			
	%	51%	49%	
	R\$			
18. PROTEÇÃO CONTRA INCÊNDIOS				
	%		100%	
	R\$			
19. INSTALAÇÃO DE GÁS				
	%	20%	80%	
	R\$			
20. PLAYGROUND				
	%	36%	64%	
	R\$			
TOTAL				



PREFEITURA DO MUNICÍPIO DE CAJATI

Estado de São Paulo

www.cajati.sp.gov.br - compras@cajati.sp.gov.br

Divisão de Licitações e Contratos

(13) 3854-8700

compras@cajati.sp.gov.br



DEMONSTRAÇÃO DA COMPOSIÇÃO DA TAXA DE BENEFÍCIOS E DESPESAS INDIRETAS		
	Despesas indiretas	
AC:	Taxa de administração central;	RONALDO DE OLIVEIRA PINTO FRANÇA e código 5299-C0F9-57CA-6FB1
S:	Taxa de seguros;	
R:	Taxa de riscos;	
G:	Taxa de garantias;	
DF:	Taxa de despesas financeiras;	
Total Despesas Indiretas		
	Bonificação	
L:	Taxa de lucro / remuneração;	GABRIEL ORBELI FRANÇA e informe o código 5299-C0F9-57CA-6FB1
Total Bonificação		
	Detalhe Impostos	
	PIS	THAIS NOVAES RIBEIRO, ROSEMEIRE VIEIRA DOS SANTOS, GABRIEL ORBELI FRANÇA e informe o código 5299-C0F9-57CA-6FB1 Para verificar a validade das assinaturas, acesse https://cajati.1doc.com.br/verificacao/5299-C0F9-57CA-6FB1
	COFINS	
	ISSQN	
	CPRB	
I:	Taxa de incidência de impostos (PIS, COFINS, ISSQN, CPRB)	
Fórmula para o cálculo do B.D.I. (benefícios e despesas indiretas)		
BDI =	$(1 + AC + S + R + G) \times (1 + DF) \times (1 + L)$	-1





PREFEITURA DO MUNICÍPIO DE CAJATI

Estado de São Paulo

www.cajati.sp.gov.br - compras@cajati.sp.gov.br

Divisão de Licitações e Contratos

(13) 3854-8700

compras@cajati.sp.gov.br



(1 - I)

CONDIÇÕES GERAIS

A proponente declara conhecer os termos do instrumento convocatório que rege a presente licitação.

LOCAL E PRAZO DE ENTREGA

De acordo com o especificado no Anexo 01, deste Edital.

Declaramos de que a presente proposta econômica compreende a integralidade dos custos de atendimento dos direitos trabalhistas assegurados na Constituição Federal, nas leis trabalhistas, nas normas infralegais, nas convenções coletivas de trabalho e nos termos do ajustamento de conduta vigentes na data de entrega desta proposta para o atendimento do objeto licitado na Concorrência nº 010/ 2024.

Obs.: No preço cotado já estão incluídas eventuais vantagens e/ ou abatimentos, impostos, taxas e encargos sociais, obrigações trabalhistas, previdenciárias, fiscais e comerciais, assim como despesas com transportes e deslocamentos e outras quaisquer que incidam sobre a contratação.

VALIDADE DA PROPOSTA COMERCIAL

Mínimo de 60 (sessenta) dias contados a partir da data da sessão pública da Concorrência.

CONDIÇÕES DE PAGAMENTO

De acordo com o especificado no Anexo 01, deste Edital.

LOCAL E DATA

NOME E ASSINATURA DO REPRESENTANTE DA EMPRESA

OBS: A INTERPOSIÇÃO DE RECURSO SUSPENDE O PRAZO DE VALIDADE DA PROPOSTA ATÉ DECISÃO.

Razão Social da empresa licitante / Endereço da empresa licitante
Telefone/ Fax da empresa licitante / CNPJ/ MF da empresa licitante
Banco / Agência/ CC/ Praça Pagamento da empresa licitante

Dados do Preposto Autorizado a Firmar a Ata de Registro de Preços:

Nome:

Endereço:

Carteira de Identidade:

Estado Civil:

CPF:

Nacionalidade:

Cargo:





PREFEITURA DO MUNICÍPIO DE CAJATI

Estado de São Paulo

www.cajati.sp.gov.br - compras@cajati.sp.gov.br

Divisão de Licitações e Contratos

(13) 3854-8700

compras@cajati.sp.gov.br



ANEXO 04

TERMO DE ADESÃO AO SISTEMA DE CONCORRÊNCIA ELETRÔNICA DA BLL - BOLSA DE LICITAÇÕES DO BRASIL

Natureza do Licitante (Pessoa Física ou Jurídica)	
Razão Social:	
Ramo de Atividade:	
Endereço:	
Complemento:	Bairro:
Cidade:	UF:
CEP:	CNPJ:
Telefone Comercial:	Inscrição Estadual:
Representante Legal:	RG:
E-mail:	CPF:
Telefone Celular:	
Whatsapp:	
Resp. Financeiro:	
E-mail Financeiro:	Telefone:
E-mail para informativo de edital	
ME/ EPP: () SIM () Não	

1. Por meio do presente Termo, o Licitante acima qualificado manifesta sua adesão ao Regulamento do Sistema de concorrência eletrônica da BLL - Bolsa de Licitações do Brasil do qual declara ter pleno conhecimento, em conformidade com as disposições que seguem.

2. São responsabilidades do Licitante:

- i. Tomar conhecimento de, e cumprir todos os dispositivos constantes dos editais de negócios dos quais venha a participar;
- ii. Observar e cumprir a regularidade fiscal, apresentando a documentação exigida nos editais para fins de habilitação nas licitações em que for vencedor;
- iii. Observar a legislação pertinente, bem como o disposto no Estatuto Social e nas demais normas e regulamentos expedidos pela BLL - Bolsa de Licitações do Brasil, dos quais declara ter pleno conhecimento;
- iv. Designar pessoa responsável para operar o Sistema Eletrônico de Licitações, conforme Anexo III.
- v. Pagar as taxas pela utilização do Sistema Eletrônico de Licitações.

3. O Licitante reconhece que a utilização do sistema eletrônico de negociação implica o pagamento de taxas de utilização, conforme previsto no Anexo IV do Regulamento do Sistema Eletrônico de Licitações da BLL - Bolsa de Licitações do Brasil.

4. O Licitante autoriza a BLL – Bolsa de Licitações do Brasil a expedir boleto de cobrança bancária referente às taxas de utilização ora referidas, nos prazos e condições definidos no





PREFEITURA DO MUNICÍPIO DE CAJATI

Estado de São Paulo

www.cajati.sp.gov.br - compras@cajati.sp.gov.br

Divisão de Licitações e Contratos

(13) 3854-8700

compras@cajati.sp.gov.br



Anexo IV do Regulamento Sistema Eletrônico de Licitações da BLL - Bolsa de Licitações do Brasil.

5. O presente Termo é por prazo indeterminado podendo ser rescindido, a qualquer tempo, pelo Licitante, mediante comunicação expressa, sem prejuízo das responsabilidades assumidas durante o prazo de vigência ou decorrentes de negócios realizado e/ ou em andamento.

O Licitante assume a responsabilidade de pagamento dos valores devidos até a data da última utilização do Sistema, e/ ou até a conclusão dos negócios em andamento. Responsabilizando-se pelas informações prestadas neste Termo, notadamente as informações de cadastro, alterações contratuais e/ ou de usuários do Sistema, devendo, ainda, informar à BLL - Bolsa de Licitações do Brasil qualquer mudança ocorrida.

Local e data: _____

(Assinaturas autorizadas com firma reconhecida em cartório e/ ou assinatura digital)

OBSERVAÇÃO: OBRIGATÓRIO RECONHECER FIRMA (EM CARTÓRIO) DAS ASSINATURAS E/ OU ASSINATURA DIGITAL E ANEXAR COPIA DO CONTRATO SOCIAL E ÚLTIMAS ALTERAÇÕES E/ OU BREVE RELATO E/ OU CONTRATO CONSOLIDADO (AUTENTICADAS).





PREFEITURA DO MUNICÍPIO DE CAJATI

Estado de São Paulo

www.cajati.sp.gov.br - compras@cajati.sp.gov.br

Divisão de Licitações e Contratos

(13) 3854-8700

compras@cajati.sp.gov.br



ANEXO 4.1

ANEXO AO TERMO DE ADESÃO AO SISTEMA ELETRÔNICO DE LICITAÇÕES DA BLL – BOLSA DE LICITAÇÕES DO BRASIL INDICAÇÃO DE USUÁRIO DO SISTEMA

Razão Social do Licitante:		
CNPJ/ CPF:		
Operadores		
1	Nome:	
	CPF:	Função:
	Telefone:	Celular:
	Fax:	E-mail:
	Whatsapp	
2	Nome:	
	CPF:	Função:
	Telefone:	Celular:
	Fax:	E-mail:
	Whatsapp	
3	Nome:	
	CPF:	Função:
	Telefone:	Celular:
	Fax:	E-mail:
	Whatsapp	

O Licitante reconhece que:

- A Senha e a Chave Eletrônica de identificação do usuário para acesso ao sistema são de uso exclusivo de seu titular, não cabendo à BLL - Bolsa de Licitações do Brasil nenhuma responsabilidade por eventuais danos ou prejuízos decorrentes de seu uso indevido;
- O cancelamento de Senha ou de Chave Eletrônica poderá ser feito pela BLL - Bolsa de Licitações do Brasil, mediante solicitação escrita de seu titular ou do Licitante;
- A perda de Senha ou de Chave Eletrônica ou a quebra de seu sigilo deverá ser comunicada imediatamente à BLL – Bolsa de Licitações do Brasil para o necessário bloqueio de acesso;
- O Licitante será responsável por todas as propostas, lances de preços e transações efetuadas no sistema, por seu usuário, por sua conta e ordem, assumindo-os como firmes e verdadeiros; e o não pagamento das taxas ensejará a sua inclusão no cadastro de inadimplentes da BLL – Bolsa de Licitações do Brasil, no Serviço de Proteção de Crédito e no SERASA e ao automático cancelamento de sua Senha ou de Chave Eletrônica.

Local e data: _____

(Assinaturas autorizadas com firma reconhecida em cartório e/ ou Assinatura Digital)





PREFEITURA DO MUNICÍPIO DE CAJATI

Estado de São Paulo

www.cajati.sp.gov.br - compras@cajati.sp.gov.br

Divisão de Licitações e Contratos

(13) 3854-8700

compras@cajati.sp.gov.br



ANEXO 05

CUSTO PELA UTILIZAÇÃO DO SISTEMA – SOMENTE PARA O FORNECEDOR VENCEDOR

Editais publicados pelo sistema de aquisição:

- 1,5% (Um e meio por cento) sobre o valor do lote adjudicado, com vencimento em 45 dias após a adjudicação – limitado ao teto máximo de R\$ 600,00 (seiscentos reais) por lote adjudicado, cobrados mediante boleto bancário em favor da BLL - Bolsa de Licitações do Brasil.

Editais publicados pelo sistema de registro de preços:

- 1,5% (Um e meio por cento) sobre o valor do lote adjudicado, com vencimento parcelado em parcelas mensais (equivalentes ao número de meses do registro) e sucessivas com emissão do boleto em 60 (sessenta) dias após a adjudicação – com limitação do custo de R\$ 600,00 (seiscentos reais) por lote adjudicado, cobrados mediante boleto bancário em favor da BLL - Bolsa de Licitações do Brasil.

O não pagamento dos boletos acima mencionados sujeitam o usuário ao pagamento de multa de 2% e juros moratórios de 1% ao mês, assim como inscrição em serviços de proteção ao crédito (SPC/ SERASA e OUTRO) e cadastro dos inadimplentes da BLL – Bolsa de Licitações do Brasil e ao automático cancelamento de sua Senha ou de Chave Eletrônica.

Em caso de cancelamento pelo órgão promotor (comprador) da concorrência realizada na plataforma, o licitante vencedor receberá a devolução dos valores eventualmente arcados com o uso da plataforma eletrônica no respectivo lote cancelado.

DA UTILIZAÇÃO DE CÉLULAS DE APOIO (CORRETORAS) ASSOCIADAS

A livre contratação de sociedades CÉLULAS DE APOIO (corretoras) para a representação junto ao sistema de CONCORRÊNCIAS, não exige o licitante do pagamento dos custos de uso do sistema da BLL – Bolsa de Licitações do Brasil. A corretagem será pactuada entre os o licitante e a corretora de acordo com as regras usuais do mercado.

DAS RESPONSABILIDADES COMO LICITANTE/ FORNECEDOR

Como Licitante/ Fornecedor, concordamos e anuímos com todos os termos contidos neste anexo e nos responsabilizamos por cumpri-lo integralmente em seus expressos termos.

Local e data: _____

(Assinaturas autorizadas com firma reconhecida em cartório e/ ou Assinatura Digital)

OBSERVAÇÃO: OBRIGATÓRIO RECONHECER FIRMA (EM CARTÓRIO) DAS ASSINATURAS E/ OU ASSINATURA DIGITAL E ANEXAR COPIA DO CONTRATO SOCIAL E ÚLTIMAS ALTERAÇÕES E/ OU BREVE RELATO E/ OU CONTRATO CONSOLIDADO (AUTENTICADAS).





PREFEITURA DO MUNICÍPIO DE CAJATI

Estado de São Paulo

www.cajati.sp.gov.br - compras@cajati.sp.gov.br

Divisão de Licitações e Contratos

(13) 3854-8700

compras@cajati.sp.gov.br



ANEXO 06

DECLARAÇÃO DE INIDONEIDADE

CONCORRÊNCIA Nº 010/ 2024

DECLARAÇÃO

(Nome da Empresa)

CNPJ/ MF N° _____, sediada.

(Endereço Completo)

Declaro, sob as penas da Lei, que na qualidade de proponente do procedimento licitatório, sob a modalidade Concorrência nº 010/2024 instaurado pela Prefeitura Municipal de **Cajati - SP**, que não fomos declarados inidôneos para licitar ou contratar com o Poder Público, em qualquer de suas esferas.

Por ser expressão de verdade, firmamos a presente.

(Local e Data)

(Nome e Número da Carteira de Identidade do Declarante)

OBS. Esta declaração deverá ser emitida em papel timbrado da empresa proponente e carimbada com o número do CNPJ.





PREFEITURA DO MUNICÍPIO DE CAJATI

Estado de São Paulo

www.cajati.sp.gov.br - compras@cajati.sp.gov.br

Divisão de Licitações e Contratos

(13) 3854-8700

compras@cajati.sp.gov.br

ANEXO 07

DECLARAÇÃO DE FATO IMPEDITIVO

CONCORRÊNCIA Nº 010/ 2024

DECLARAÇÃO

(Nome da Empresa)

CNPJ/ MF Nº _____, sediada

(Endereço Completo)

Declaro, sob as penas da Lei, que até a presente data inexistem fatos impeditivos para sua habilitação no presente processo e que está ciente da obrigatoriedade de declarar ocorrências posteriores.

(Local e Data)

(Nome e Número da Carteira de Identidade do Declarante)

OBS. Esta declaração deverá ser emitida em papel timbrado da empresa proponente e carimbada com o número do CNPJ.





PREFEITURA DO MUNICÍPIO DE CAJATI

Estado de São Paulo

www.cajati.sp.gov.br - compras@cajati.sp.gov.br

Divisão de Licitações e Contratos

(13) 3854-8700

compras@cajati.sp.gov.br



ANEXO 08

DECLARAÇÃO QUE NÃO EMPREGA MENOR

CONCORRÊNCIA Nº 010/ 2024

DECLARAÇÃO

(Nome da Empresa)

CNPJ/ MF N° _____, sediada

(Endereço Completo)

Declaro que não possuímos, em nosso Quadro de Pessoal, empregados menores de 18 (dezoito) anos em trabalho noturno, perigoso ou insalubre e em qualquer trabalho, menores de 16 (dezesseis) anos, salvo na condição de aprendiz, a partir de 14 (quatorze) anos, em observância ao Artigo 68, inciso VI da Lei Federal nº 14133/ 2021.

Declaro ainda, que não possuímos empregados executando trabalho degradante ou forçado, observando o disposto nos incisos III e IV do art. 1º e no inciso III do art. 5º da Constituição Federal, e de que nos 5 (cinco) anos anteriores à divulgação do edital, não fomos condenados judicialmente, com trânsito em julgado, por exploração de trabalho infantil, por submissão de trabalhadores a condições análogas às de escravo ou por contratação de adolescentes nos casos vedados pela legislação trabalhista.

(Local e Data)

(Nome e Número da Carteira de Identidade do Declarante)

OBS.

- 1) Esta declaração deverá ser emitida em papel timbrado da empresa proponente e carimbada com o número do CNPJ.
- 2) Se a empresa licitante possuir menores de 14 anos aprendizes deverá declarar essa condição.





PREFEITURA DO MUNICÍPIO DE CAJATI

Estado de São Paulo

www.cajati.sp.gov.br - compras@cajati.sp.gov.br

Divisão de Licitações e Contratos

(13) 3854-8700

compras@cajati.sp.gov.br



ANEXO 09

DECLARAÇÃO ME/ EPP

CONCORRÊNCIA Nº 010/ 2024

Modelo de Declaração de Enquadramento em Regime de Tributação de Microempresa ou Empresa de Pequeno Porte. (Na hipótese do licitante ser ME ou EPP)

(Nome da empresa), CNPJ/ MF nº, sediada (endereço completo). Declaro (amos) para todos os fins de direito, especificamente para participação de licitação na modalidade de Concorrência, que estou (amos) sob o regime de ME/ EPP, para efeito do disposto na Lei Complementar 123/ 2006, atualizada pela Lei Complementar 147/ 2014.

Local e data

Nome e nº da cédula de identidade do declarante





PREFEITURA DO MUNICÍPIO DE CAJATI

Estado de São Paulo

www.cajati.sp.gov.br - compras@cajati.sp.gov.br

Divisão de Licitações e Contratos

(13) 3854-8700

compras@cajati.sp.gov.br

ANEXO 10



DECLARAÇÃO DE RESPONSABILIDADE

CONCORRÊNCIA Nº 010/ 2024

Declaramos para fins de atendimento ao que consta do edital da Concorrência nº 010/2024 da Prefeitura Municipal de **Cajati - SP**, que a empresa.....tomou conhecimento do Edital e de todas as condições de participação na Licitação e se compromete a cumprir todos os termos do Edital, e a fornecer material de qualidade, sob as penas da Lei.

Local e data:

Assinatura e carimbo da empresa:





PREFEITURA DO MUNICÍPIO DE CAJATI

Estado de São Paulo

www.cajati.sp.gov.br - compras@cajati.sp.gov.br

Divisão de Licitações e Contratos

(13) 3854-8700

compras@cajati.sp.gov.br

ANEXO 11



DECLARAÇÃO DE AUSÊNCIA DE PARENTESCO E VÍNCULO

CONCORRÊNCIA Nº 010/ 2024

Declara, sob as penas da lei, que na qualidade de proponente de procedimento licitatório sob a modalidade Concorrência, sob nº 010/ 2024, instaurado pelo Município de **Cajati - SP**, não integra nosso corpo social, nem nosso quadro funcional empregado público ou membro comissionado de órgão direto ou indireto da Administração Municipal.

Por ser verdade, firmamos o presente.

....., de de 2024.

Nome, RG, Função ou cargo e Assinatura

Data _____

Local _____

Nome do declarante _____

RG _____

CPF _____

OBS. Esta declaração deverá ser emitida em papel timbrado da empresa proponente e carimbada com o número do CNPJ.





PREFEITURA DO MUNICÍPIO DE CAJATI

Estado de São Paulo

www.cajati.sp.gov.br - compras@cajati.sp.gov.br

Divisão de Licitações e Contratos

(13) 3854-8700

compras@cajati.sp.gov.br



ANEXO 12

DECLARAÇÃO DE QUE CUMPRE AS EXIGÊNCIAS DE RESERVA DE CARGO PARA PESSOAS COM DEFICIÊNCIA E PARA REABILITADO DA PREVIDÊNCIA SOCIAL

CONCORRÊNCIA Nº 010/ 2024

DECLARAÇÃO

(Nome da Empresa)

CNPJ/ MF Nº _____, sediada

(Endereço Completo)

Declaro para atendimento ao disposto no artigo 63, inciso IV da Lei Federal nº 14133/ 2021 de 01 de abril de 2021, que cumprimos as exigências de reserva de cargos para pessoa com deficiência e para reabilitado da Previdência Social, previstas em lei e em outras normas específicas.

(Local e Data)

(Nome e Número da Carteira de Identidade do Declarante)

OBS.

- 1) Esta declaração deverá ser emitida em papel timbrado da empresa proponente e carimbada com o número do CNPJ.
- 2) Se a empresa licitante possuir menores de 14 anos aprendizes deverá declarar essa condição.





PREFEITURA DO MUNICÍPIO DE CAJATI

Estado de São Paulo

www.cajati.sp.gov.br - compras@cajati.sp.gov.br

Divisão de Licitações e Contratos

(13) 3854-8700

compras@cajati.sp.gov.br



ANEXO 13

MINUTA DO CONTRATO

CONTRATO Nº

Pelo presente instrumento de contrato, que entre si fazem, de um lado a **PREFEITURA DO MUNICÍPIO DE CAJATI**, estabelecida na Praça do Paço Municipal, nº 10 - Centro – Cajati – SP, inscrita no C.N.P.J sob o nº 64.037.815/0001-28, representada pelo Prefeito Municipal em Exercício, Sr. Ronaldo de Oliveira Pinto, daqui em diante designada **CONTRATANTE**, e de outro lado a empresa, situada na, inscrita no C.N.P.J sob nº, aqui representada pelo Sr., de ora em diante designada **CONTRATADA**, que tem como justo e contratado entre si na Concorrência nº 010/2024, Processo Administrativo Eletrônico nº 426/2024 1DOC, nos termos da Lei Federal nº 14.133, de 01 de abril de 2021, do Decreto nº **10.024, de 20 de setembro de 2019**, da Instrução Normativa SLTI/MP nº 01, de 19 de janeiro de 2010, da Lei Complementar nº 123, de 14 de dezembro de 2006, atualizada pela Lei Complementar 147/2014, do Decreto nº 8.538, de 06 de outubro de 2015; das exigências estabelecidas neste Edital, a Lei nº 8429/1992 de 02/06/1992, Decretos Municipais 1926/2022 de 1948/2023, 1940/2023 e 1991/2023, que se regerá pelas cláusulas e condições, abaixo discriminados, que as partes reciprocamente aceitam e outorgam a saber:

Cláusula Primeira – DO OBJETO

Contratação de empresa especializada para a reforma e ampliação da EMEI Pedacinho do Céu, situada na Av. Claudino Novaes, s/ nº - Cajati/ SP.

ITEM	DESCRIÇÃO	UNIDADE	PRAZO CONCLUSÃO	VALOR TOTAL
1	Contratação de empresa especializada para a reforma e ampliação da EMEI Pedacinho do Céu, situada na Av. Claudino Novaes, s/ nº - Cajati/ SP	OBRA	150 (CENTO E CINQUENTA DIAS)	

Vinculam esta contratação, independentemente de transcrição:

1. O Termo de Referência;
2. O edital da licitação;
3. A proposta do contratado;
4. Eventuais anexos dos documentos supracitados.

Cláusula Segunda - DO LOCAL, PRAZO DE ENTREGA E VIGÊNCIA DO CONTRATO.

A execução dos serviços será efetuada conforme solicitação da Secretaria Responsável. O prazo de execução da presente licitação será de 150 (cento e cinquenta) dias, na forma do artigo 105 da Lei Federal nº 14133/2021, contados a partir do recebimento da Ordem de Início de Execução dos Serviços a ser expedida pela Secretaria requisitante da Prefeitura do Município de Cajati; podendo ser prorrogado, conforme Lei Federal nº 14133/2021, permitida a negociação com o contratado ou a extinção contratual nos termos da Cláusula Décima Sexta desse instrumento contratual.

Eventual prorrogação deverá ser dada com antecedência necessária, devidamente justificada pela empresa e ratificada pela Secretaria Municipal de Obras e Mobilidade Urbana, sendo o caso, ficando a solicitação sujeita a rejeição se não absolutamente comprovada a





PREFEITURA DO MUNICÍPIO DE CAJATI

Estado de São Paulo

www.cajati.sp.gov.br - compras@cajati.sp.gov.br

Divisão de Licitações e Contratos

(13) 3854-8700

compras@cajati.sp.gov.br



necessidade. A prorrogação imotivada implicará rescisão do contrato, perdas e danos e penalidades legais.

O contratado não tem direito subjetivo à prorrogação contratual.

A prorrogação de contrato deverá ser promovida mediante celebração de termo aditivo.

O contrato não poderá ser prorrogado quando o contratado tiver sido penalizado nas sanções de declaração de inidoneidade ou impedimento de licitar e contratar com poder público, observadas as abrangências de aplicação.

Cláusula Terceira – Modelos de Execução e Gestão Contratuais

O regime de execução contratual, os modelos de gestão e de execução, assim como os prazos e condições de conclusão, entrega, observação e recebimento do objeto constam no Termo de Referência, anexo a este Contrato.

Cláusula Quarta – Da Subcontratação

É permitida a subcontratação do objeto desta Concorrência, nos termos dos itens 3.5.1 e 3.5.2 do edital.

A subcontratação será permitida mediante prévia autorização da CONTRATANTE somente para os serviços e projetos que ultrapassem a competência técnica do responsável pelos serviços. Devendo ainda a contratada efetuar o pagamento em, no máximo, dois dias após o recebimento do Município a subcontratada. Deverá ser apresentado, previamente, ou seja, antes da subcontratação, o contrato de subempreitada firmado entre as partes para apreciação e aprovação das condições pela CONTRATANTE.

Estando a subcontratada em débito com a CONTRATANTE ou impedida de com ela contratar, a subcontratação não será autorizada, sob pena de rescisão contratual se a CONTRATADA ignorar a não autorização.

Cláusula Quinta – DO PREÇO

O valor total da contratação é de R\$ (.....), sendo observado os valores unitários e quantidades previstas na cláusula 1ª do instrumento contratual.

A **CONTRATADA** fica obrigada a aceitar, nas mesmas condições contratuais, os acréscimos ou supressões do objeto até 25% (vinte e cinco por cento) do valor inicial atualizado do contrato, por acordo entre as contratantes, que se fizerem necessários, nos termos do artigo 125 da Lei Federal nº 14.133/2021.

Parágrafo Único – O preço referido no *caput*, além da mão de obra, materiais e todos os equipamentos necessários ao fornecimento, bem como todas as despesas com transportes, seguros, equipamentos de segurança, impostos e/ou taxas e com outras pertinentes correrão por conta da **CONTRATADA**, que responderá pela realização das mesmas independentemente da manifestação do preposto da **CONTRATANTE**, sendo condição obrigatória para a realização dos respectivos pagamentos. No valor total da contratação estão incluídas todas as despesas ordinárias diretas e indiretas decorrentes da execução do objeto, inclusive tributos e/ou impostos, encargos sociais, trabalhistas, previdenciários, fiscais e comerciais incidentes, taxa de administração, frete, seguro e outros necessários ao cumprimento integral do objeto da contratação.

Deverá ser observada pelas licitantes a retenção do Imposto de Renda conforme Decreto Municipal nº 1991/2023 e a IN RFB nº 1.234/2014.





PREFEITURA DO MUNICÍPIO DE CAJATI

Estado de São Paulo

www.cajati.sp.gov.br - compras@cajati.sp.gov.br

Divisão de Licitações e Contratos

(13) 3854-8700

compras@cajati.sp.gov.br



Cláusula Sexta – PAGAMENTO

O pagamento será efetuado mediante crédito em conta-corrente da contratada, por ordem bancária, 30 (trinta) dias após o fornecimento e emissão da Nota fiscal, devidamente atestada pela CONTRATANTE.

Cláusula Sétima – REAJUSTE/ REPACTUAÇÃO

Os preços inicialmente contratados são fixos e irrealizáveis no prazo de um ano contado da data limite para a apresentação das propostas.

Os preços contratados poderão sofrer reajuste, aplicando-se o índice do IPC/ FIPE, cuja data-base está vinculada à data do orçamento estimado, nos termos do art. 25, §7º da Lei nº 14.133/2021, após o período de 1 (um) ano.

Considerando o prazo de validade estabelecido na Cláusula Segunda, do presente Contrato, é possível o reajustamento de preços, nas hipóteses, devidamente comprovadas, de ocorrência de situação prevista na alínea “d” do inciso II do artigo 124 da Lei Federal nº 14.133/2021 ou de redução dos preços praticados no mercado.

Mesmo comprovada a ocorrência de situação prevista na alínea “d” do inciso II do artigo 124 da Lei nº 14.133/21, a Administração, se julgar conveniente, poderá optar por cancelar o Contrato e iniciar outro procedimento licitatório.

Comprovada a redução dos preços praticados no mercado nas mesmas condições contratadas, e, definido o novo preço máximo a ser pago pela Administração, os fornecedores contratados serão convocados pela Prefeitura do Município de Cajati para alteração, por aditamento, do preço do Contrato.

Eventual solicitação de reequilíbrio não vincula a execução do pedido, vez que a inadimplência do CONTRATADO ensejará as cominações estabelecidas na legislação pertinente, e ainda, poderá ensejar as medidas judiciais cabíveis

Cláusula Oitava – DOTAÇÃO ORÇAMENTÁRIA

O recurso financeiro para atendimento ao objeto do presente exercício, conforme Elemento Econômico 4.4.90.51 – do Código de Recurso e Fonte, será atendido pela dotação codificada sob o nºs:

Gestão/ Unidade: Secretaria Municipal de Educação

Fonte: Divisão de Infraestrutura

Elemento de Despesa: Ampliação da EMEI Pedacinho do Céu - 12.365.0017.1019

4.4.90.51 – Obras e Instalações

Fichas de Despesa: 825.

Cláusula Nona – DA PRAÇA DE PAGAMENTO

Os pagamentos serão efetuados pela Divisão de Tesouraria da Prefeitura do Município de Cajati - SP mediante depósito bancário em Conta Corrente da Contratada.

Cláusula Décima – DAS OBRIGAÇÕES DA CONTRATADA

Além das obrigações citadas no Edital, em seu item 18, à licitante obrigam-se-á:

a) A Contratada assume integral responsabilidade por todos os equipamentos e materiais necessários à execução do serviço, bem como pelos profissionais empregados, inclusive pelos encargos trabalhistas, previdenciários, fiscais e comerciais incidentes ou que venham a incidir





PREFEITURA DO MUNICÍPIO DE CAJATI

Estado de São Paulo

www.cajati.sp.gov.br - compras@cajati.sp.gov.br

Divisão de Licitações e Contratos

(13) 3854-8700

compras@cajati.sp.gov.br



sobre o objeto do presente contrato, bem como se responsabiliza pela utilização de materiais de primeira qualidade, respondendo por esta utilização.

Parágrafo Único - A inadimplência da Contratada, com referência aos encargos estabelecidos nestas cláusulas, não transfere à Contratante a responsabilidade por seu pagamento, nem poderá onerar o objeto deste contrato.

b) A Contratada se obriga a submeter à aprovação da contratante todos os materiais a serem utilizados nos serviços, antes de sua aplicação.

c) A Contratada é responsável pelos danos causados diretamente à contratante ou terceiros de sua culpa ou dolo na execução deste contrato, não excluído ou reduzido essa responsabilidade a fiscalização e acompanhamento exercido pelo representante da Contratante.

d) A Contratada se obriga a operar os equipamentos com pessoal especializado, arcando com todas as despesas com manutenção dos equipamentos, combustível, salários, encargos sociais, transporte, alimentação e estadia de seu pessoal, impostos e taxas incidentes sobre o objeto deste contrato.

e) A Contratada se obriga a fornecer os equipamentos de proteção e segurança necessários à perfeita execução dos serviços, bem como, adota procedimentos de segurança que garantam a integridade física dos seus empregados, responsabilizando-se por eventual acidente que os mesmos venham a sofrer durante a execução dos serviços, objeto desta contratação.

f) A Contratada é obrigada a reparar, corrigir, remover, reconstruir ou substituir, às suas expensas no total ou em parte, o objeto do contrato em que se verificarem vícios, defeitos ou incorreções resultantes da execução resultantes por período de até 05 (cinco) anos.

g) A Contratada se obriga a executar os serviços dentro do prazo estabelecido neste instrumento. Caso não sejam concluídos todos os serviços previstos no Termo de Referência, não será realizado o pagamento final.

h) A empresa obriga-se a manter durante a execução do contrato, em compatibilidade com as obrigações por ela assumida, todas as condições de habilitação e qualificação que são exigidas nesta licitação.

i) A Contratada deverá entregar na Prefeitura, no início dos trabalhos, a respectiva ART - Anotação de Responsabilidade Técnica junto ao CREA, devidamente preenchida e quitada.

j) A **CONTRATADA** deverá manter durante toda a execução do contrato o registro em CTPS de todos os seus funcionários;

k) A **CONTRATADA** deverá apresentar as medições com relatório fotográfico dos Serviços;

l) Matricular os serviços no INSS e entregar à Contratante as guias de recolhimento das contribuições devidas ao INSS e ao FGTS, nos termos da legislação específica em vigor. As referidas guias serão acompanhadas em papel timbrado da Contratada, carimbada e assinada por pessoa legalmente habilitada para tal fim, atestando, sob as penas da lei, que as mesmas correspondem fielmente ao total de mão de obra empregada nos serviços contratados;

m) Obedecer às normas de higiene e prevenção de acidentes, a fim de garantir a salubridade e a segurança no acampamento e canteiro de serviços;

n) Arcar, sem ônus para a Contratante, com todas as despesas decorrentes de eventuais trabalhos noturnos e em domingos e feriados, inclusive as de iluminação;

o) Responder por todo ônus e obrigações concernentes às legislações Fiscal, Previdenciária, Trabalhista e Comercial, inclusive os decorrentes de acidentes de trabalho;

p) Responder financeiramente, sem prejuízo das medidas e outras que possam ser adotadas, por quaisquer danos causados à União, Estado, Município ou terceiros, em razão da execução dos serviços;

q) Executar todos os serviços e instalações de acordo com os projetos, especificações e demais elementos técnicos que integram este Edital, obedecendo rigorosamente às Normas Técnicas da ABNT, bem como as determinações da Contratante;





PREFEITURA DO MUNICÍPIO DE CAJATI

Estado de São Paulo

www.cajati.sp.gov.br - compras@cajati.sp.gov.br

Divisão de Licitações e Contratos

(13) 3854-8700

compras@cajati.sp.gov.br



r) Comunicar a Fiscalização e proceder, às suas expensas, as correções necessárias, sempre que ocorrerem falhas, erros ou omissões nos projetos, especificações e demais elementos técnicos que integram este Edital, assumindo a responsabilidade pela correta execução de todos os serviços. Tais correções somente serão efetuadas com a aprovação da Fiscalização, que por sua vez consultará o(s) autor(res) do(s) projeto(s), para efeito de autorização;

s) Manter permanentemente no local dos serviços, equipe técnica suficiente, composta pelos profissionais habilitados e de capacidade comprovada indicados na relação da equipe mínima, que assumam perante a Fiscalização, a responsabilidade técnica dos mesmos até sua entrega definitiva, inclusive com poderes para deliberar sobre qualquer determinação de emergência que se torne necessária;

t) Reparar, corrigir, remover, reconstruir ou substituir, total ou parcialmente, às suas expensas, serviços objeto do Contrato em que se verificarem vícios, defeitos ou incorreções, resultantes da execução irregular, do emprego de materiais ou equipamentos inadequados ou não correspondentes às especificações;

u) Apresentar na assinatura do Contrato os seguintes documentos:

- Ficha de Registro de todos os funcionários que trabalharão no serviço referente ao objeto do Contrato;

- PGR – Programa de Gerenciamento de Riscos;

- PCMSO – Programa de Controle Médico de Saúde Ocupacional;

- ASO – Atestado de Saúde Ocupacional;

- Guias de FGTS e INSS devidamente liquidadas;

- R.E – relação de empregados da GFIP (incluindo resumo fechamento empresa FGTS e resumo das informações à Previdência Social).

v) Apresentar na emissão da Nota Fiscal os seguintes documentos:

- Guias do FGTS e INSS devidamente liquidadas, referente ao mês de execução do serviço relacionado na nota fiscal.

- R.E – relação de empregados da GFIP (incluindo resumo fechamento empresa FGTS e resumo das informações à Previdência Social).

x) A contratada deverá apresentar mensalmente e em outra oportunidade se for solicitado, ao fiscalizador do contrato, ou a quem este indicar, cópias atualizadas das Certidões Negativas de Débito – CND, comprovante de regularidade com o INSS, Certificado de Regularidade junto ao FGTS e Certidão Negativa de Débitos Trabalhistas, bem como a Inexistência de fato impeditivo para o qual tenha concorrido a contratada.

Cláusula Décima Primeira – DAS OBRIGAÇÕES DA CONTRATANTE

A **CONTRATANTE** obriga-se a pagar pontualmente a obra e serviços realizados pela **CONTRATADA**, do valor correspondente ao serviço prestado, no prazo, forma e condições estabelecidos no presente Contrato e no Termo de Referência.

Orientar a **CONTRATADA** acerca da correta execução da obra contratada.

Promover o acompanhamento e a fiscalização da realização da obra, sob os aspectos quantitativo e qualitativo, anotando em registro próprio todas as falhas detectadas e comunicar a **CONTRATADA** as ocorrências de quaisquer fatos que, a seu critério, exijam medidas corretivas por parte desta.

Rejeitar, caso estejam inadequadas ou irregulares, serviços efetuados pela **CONTRATADA**.

Notificar a **CONTRATADA**, por escrito, na ocorrência de situação prevista no item anterior, sobre vícios, defeitos ou incorreções verificadas no objeto fornecido, para que seja por ele substituído, reparado ou corrigido, no total ou em parte, às suas expensas, remover ou substituir às suas expensas, no todo ou em parte, os serviços realizados em desacordo com as regras deste Contrato.





PREFEITURA DO MUNICÍPIO DE CAJATI

Estado de São Paulo

www.cajati.sp.gov.br - compras@cajati.sp.gov.br

Divisão de Licitações e Contratos

(13) 3854-8700

compras@cajati.sp.gov.br



Notificar a CONTRATADA em razão de qualquer descumprimento das obrigações assumidas no Contrato, alertando sobre as penalidades que poderão ser aplicadas, caso persista, de forma injustificada, a irregularidade.

Notificar a CONTRATADA acerca de eventual conduta inconveniente de seus empregados quando da execução dos fornecimentos ou na ocorrência de quaisquer fatos que, a seu critério, exijam medidas corretivas por parte desta.

Prestar as informações e os esclarecimentos solicitados pela CONTRATADA.

Exigir o cumprimento de todas as obrigações assumidas pelo Contratado, de acordo com o contrato e seus anexos;

Receber o objeto no prazo e condições estabelecidas no Termo de Referência;

Aplicar ao Contratado as sanções previstas na lei e neste Contrato;

Cientificar a Secretaria Municipal de Assuntos Jurídicos para adoção das medidas cabíveis quando do descumprimento de obrigações pelo Contratado;

Explicitamente emitir decisão sobre todas as solicitações e reclamações relacionadas à execução do presente Contrato, ressalvados os requerimentos manifestamente impertinentes, meramente protelatórios ou de nenhum interesse para a boa execução do ajuste.

A Administração terá o prazo de 10 (dez) dias úteis, a contar da data do protocolo do requerimento para decidir, admitida a prorrogação motivada, por igual período.

Responder eventuais pedidos de reestabelecimento do equilíbrio econômico-financeiro feitos pelo contratado no prazo máximo de 10 (dez) dias úteis.

Cláusula Décima Segunda – DO RECEBIMENTO DOS SERVIÇOS:

Após a conclusão da obra, a mesma será recebida:

I – Provisoriamente: pelo Engenheiro Fiscal, mediante termo de recebimento provisório assinado pelas partes, até 15 (quinze) dias após o término dos serviços.

II – Definitivamente: pela Secretaria Municipal de Obras e Mobilidade Urbana, mediante termo definitivo assinado pelas partes após decorrido o prazo de observação de 90 (noventa) dias que comprova a adequação do objeto aos termos contratuais.

Parágrafo Único – Durante o período de observação, a **CONTRATADA** ficará obrigada a refazer às suas custas as substituições e reclamações em consequência de vícios de construção porventura existentes que lavre o termo de recebimento definitivo sempre sem prejuízo da responsabilidade civil pela solidez e segurança dos serviços nem ética profissional pela perfeita execução do contrato, dentro dos limites estabelecidos pela Lei, a qual fica sujeita a empresa.

Cláusula Décima Terceira – DA FISCALIZAÇÃO E ACOMPANHAMENTO

A fiscalização e acompanhamento dos serviços serão exercidos pela CONTRATANTE, através de agente por ela designado, a quem compete verificar se a empresa está realizando corretamente os serviços, obedecendo ao Termo de Referência, o Contrato e aos demais documentos que o integram.

A empresa sujeitar-se-á a mais ampla e irrestrita fiscalização por parte da Contratante.

A fiscalização será exercida no âmbito dos interesses da contratante e não exclui nem reduz a responsabilidade da contratada, inclusive perante terceiros, por quaisquer irregularidades, e, na sua ocorrência, não implica corresponsabilidade da contratante ou de seus agentes e/ ou prepostos. Qualquer exigência da fiscalização inerente ao objeto e termos do presente instrumento deverá ser prontamente atendida pela contratada, sem ônus para a contratante.





PREFEITURA DO MUNICÍPIO DE CAJATI

Estado de São Paulo

www.cajati.sp.gov.br - compras@cajati.sp.gov.br

Divisão de Licitações e Contratos

(13) 3854-8700

compras@cajati.sp.gov.br



O responsável pela fiscalização do presente contrato será o Secretária Municipal de Obras e Mobilidade Urbana, na pessoa do servidor XXXXXXXXXXXXXXXX, conforme Portaria 000 de 00/00/2024.

Cláusula Décima Quarta – DA GARANTIA DE EXECUÇÃO

A contratada terá até 01 (mês) impreterivelmente, da data de homologação da licitação para prestar garantia quando optar por seguro-garantia, nos termos do §3º do Artigo 96 da Lei Federal nº 14133/2021, e de 05 (cinco) dias úteis para as demais modalidades previstas nos artigos 96 a 102, da Lei Federal nº 14.133/2021;

O valor da garantia, equivalente a 5% (cinco por cento) do valor do Contrato (conforme previsão no Artigo 98 da Lei Federal nº 14133/2021), a qual será restituída, após recebimento definitivo do objeto contratual, mediante requerimento, obedecidas as normas aplicáveis à espécie.

O prazo de validade da garantia, nas modalidades fiança bancária, seguro garantia ou títulos da dívida pública deverá ser de, no mínimo, o prazo de vigência contratual.

A garantia e seus reforços da CONTRATADA responderão por todas as sanções pecuniárias exigíveis após o encerramento do contrato.

A garantia prestada na modalidade seguro-garantia ou fiança bancária deve explicitar a cobertura integral do Contrato, inclusive quanto ao pagamento imediato a CONTRATANTE.

A garantia prestada deverá ser substituída automaticamente pela CONTRATADA quando da ocorrência de seu vencimento, independentemente de comunicado da CONTRATANTE, de modo a manter ininterruptamente garantido o Contrato celebrado, sob pena de incorrer nas penalidades previstas.

A garantia prestada poderá ser substituída, mediante requerimento da CONTRATADA, respeitadas as modalidades previstas.

Por ocasião do encerramento do Contrato, o que restar da garantia da execução e seus reforços, serão liberados ou restituídos após a liquidação das multas aplicadas, ou após a dedução de eventual valor de condenação da CONTRATADA.

Após o recebimento definitivo do objeto do Contrato, a CONTRATADA para requerer o levantamento da garantia deverá apresentar os seguintes documentos:

Pesquisa fonética em nome da empresa CONTRATADA, perante a Justiça do Trabalho de primeiro e segundo graus e, em havendo ações em curso contra a CONTRATADA, e estando o Município de Cajati no polo passivo da ação, a empresa deverá apresentar Certidão de Objeto e Pé atualizada das ações existentes;

Somente o contratado será responsável pelos encargos trabalhistas, previdenciários, fiscais e comerciais resultantes da execução do contrato, conforme Artigo 121 da Lei Federal nº 14133/2021.

A inadimplência do contratado em relação aos encargos trabalhistas, fiscais e comerciais não transferirá à Administração a responsabilidade pelo seu pagamento e não poderá onerar o objeto do contrato nem restringir a regularização e o uso das obras e das edificações, inclusive perante o registro de imóveis, conforme definido nos §§1º, 2º, 3º, 4º e 5º do Artigo 121 da Lei Federal nº 14133/2021.

Em caso de inadimplemento pelo Contratado, fica a Seguradora obrigada a assumir e concluir o objeto do contrato conforme previsão no Artigo 102 da Lei Federal nº 14133/2021.

Cláusula Décima Quinta – DASSANÇÕES ADMINISTRATIVAS PARA OS CONTRATADOS.

15.1 Comete infração administrativa, nos termos da Lei Federal nº 14.133/2021 e Lei nº 8.429/1992 a licitante/ contratada que com dolo ou culpa:

e) deixar de entregar a documentação exigida para o certame ou não entregar qualquer documento que tenha sido solicitado pelo/ agente de contratações/ a durante o certame;





PREFEITURA DO MUNICÍPIO DE CAJATI

Estado de São Paulo

www.cajati.sp.gov.br - compras@cajati.sp.gov.br

Divisão de Licitações e Contratos

(13) 3854-8700

compras@cajati.sp.gov.br



- f) Salvo em decorrência de fato superveniente devidamente justificado, não manter a proposta em especial quando:
- b.1) não enviar a proposta adequada ao último lance ofertado ou após a negociação;
 - b.2) recusar-se a enviar o detalhamento da proposta quando exigível;
 - b.3) pedir para ser desclassificado quando encerrada a etapa competitiva; ou
 - c) não celebrar o contrato ou não entregar a documentação exigida para a contratação, quando convocado dentro do prazo de validade de sua proposta;
 - d) recusar-se, sem justificativa, a assinar o contrato, ou a aceitar a retirar o instrumento equivalente no prazo estabelecido pela Administração;
 - e) der causa à inexecução parcial do contrato que cause grave dano à Administração ou ao funcionamento dos serviços públicos ou ao interesse coletivo;
 - f) der causa à inexecução total do contrato;
 - g) ensejar o retardamento da execução ou da entrega do objeto da contratação sem motivo justificado;
 - h) apresentar declaração ou documentação falsa exigida para o certame ou prestar declaração falsa durante a licitação;
 - i) apresentar documentação falsa ou prestar declaração falsa durante a execução do contrato;
 - j) fraudar a licitação.
 - k) praticar ato fraudulento na execução do contrato.
 - l) comportar-se de modo inidôneo ou cometer fraude de qualquer natureza, em especial quando:
 - l.1) agir em conluio ou em desconformidade com a lei;
 - l.2) induzir deliberadamente a erro no julgamento;
 - m) praticar atos ilícitos com vistas a frustrar os objetivos da licitação;
 - n) praticar ato lesivo previsto no art. 5º da Lei nº 12.846 de 2013.
- 15.2. Com fulcro na Lei nº 14.133/ 2021, a Administração poderá, garantida a prévia defesa, aplicar aos licitantes e/ ou adjudicatários as seguintes sanções, sem prejuízo das responsabilidades civil e criminal:
- a) Advertência, quando o contratado der causa à inexecução parcial do contrato, sempre que não se justificar a imposição de penalidade mais grave (art. 156, §2º, da Lei nº 14.133, de 2021);
 - b) multa, conforme definido nos itens 20.4, 20.5 e 20.6 do edital;
 - g) Impedimento de licitar e contratar, quando praticadas as condutas descritas nas alíneas “a” “b”, “c”, “d”, “e”, “f” e “g” do item 20.1 do edital, sempre que não se justificar a imposição de penalidade mais grave (art. 156, § 4º, da Lei nº 14.133, de 2021);
 - h) Declaração de inidoneidade para licitar e contratar, quando praticadas as condutas descritas nas alíneas “h”, “i”, “j”, “k”, “l”, “m” e “n” do item 20.1 do edital, bem como nas alíneas “b”, “c”, “d”, “e”, “f” e “g”, que justifiquem a imposição de penalidade mais grave (art. 156, §5º, da Lei nº 14.133/2021), enquanto perdurarem os motivos determinantes da punição ou até que seja promovida sua reabilitação perante a própria autoridade que aplicou a penalidade.
- 15.3. Na aplicação das sanções serão considerados:
- a) a natureza e a gravidade da infração cometida.
 - b) as peculiaridades do caso concreto
 - c) as circunstâncias agravantes ou atenuantes
 - d) os danos que dela provierem para a Administração Pública
 - e) a implantação ou o aperfeiçoamento de programa de integridade, conforme normas e orientações dos órgãos de controle.
- 15.4. A multa será recolhida em percentual de 0,5% a 30% incidente sobre o valor do contrato, recolhida no prazo máximo de 10 (dez) dias úteis, a contar da comunicação oficial.
- 15.4.1. Para as infrações previstas no item 20.1, letras “a” “b”, “c”, “d”, “e”, “f” e “g”, a multa será de 0,5% a 15% do valor do contrato.





PREFEITURA DO MUNICÍPIO DE CAJATI

Estado de São Paulo

www.cajati.sp.gov.br - compras@cajati.sp.gov.br

Divisão de Licitações e Contratos

(13) 3854-8700

compras@cajati.sp.gov.br



15.4.2. Para as infrações previstas no item 20.1, letras “h”, “i”, “j”, “k”, “l”, “m” e “n”, a multa será de 15% a 30% do valor do contrato.

15.5. As sanções de advertência, impedimento de licitar e contratar e declaração de inidoneidade para licitar ou contratar poderão ser aplicadas, cumulativamente ou não, à penalidade de multa.

15.6. Na aplicação da sanção de multa será facultada a defesa do interessado no prazo de 15 (quinze) dias úteis, contado da data de sua intimação.

15.7. A sanção de impedimento de licitar e contratar será aplicada ao responsável em decorrência das infrações administrativas relacionadas no item 20.1, letras “a”, “b”, “c”, “d”, “e”, “f” e “g”, quando não se justificar a imposição de penalidade mais grave, e impedirá o responsável de licitar e contratar no âmbito da Administração Pública direta e indireta do ente federativo a qual pertencer o órgão ou entidade, pelo prazo máximo de 3 (três) anos.

15.8. Poderá ser aplicada ao responsável a sanção de declaração de inidoneidade para licitar ou contratar, em decorrência da prática das infrações no item 20.1, letras “h”, “i”, “j”, “k”, “l”, “m” e “n”, bem como pelas infrações administrativas previstas no item 20.1, letras “a”, “b”, “c”, “d”, “e”, “f” e “g” que justifiquem a imposição de penalidade mais grave que a sanção de impedimento de licitar e contratar, cuja duração observará o prazo previsto no art. 156, §5º, da Lei Federal nº 14.133/2021.

15.9. A recusa injustificada do adjudicatário em assinar o contrato, ou em aceitar ou retirar o instrumento equivalente no prazo estabelecido pela Administração, descrita no item 20.1, letra “c”, caracterizará o descumprimento total da obrigação assumida e o sujeitará às penalidades previstas no edital.

15.10. Os atos previstos como infrações administrativas na Lei nº 14.133/2021, ou em outras leis de licitações e contratos da Administração Pública que também sejam tipificados como atos lesivos na Lei nº 12.846 de 2013, serão apurados e julgados conjuntamente, nos mesmos autos, observados o rito procedimental e autoridade competente definidos na referida Lei (art. 159).

15.11. A personalidade jurídica do Contratado poderá ser desconsiderada sempre que utilizada com abuso do direito para facilitar, encobrir ou dissimular a prática dos atos ilícitos previstos neste Contrato ou para provocar confusão patrimonial, e, nesse caso, todos os efeitos das sanções aplicadas à pessoa jurídica serão estendidos aos seus administradores e sócios com poderes de administração, à pessoa jurídica sucessora ou à empresa do mesmo ramo com relação de coligação ou controle, de fato ou de direito, com o Contratado, observados, em todos os casos, o contraditório, a ampla defesa e a obrigatoriedade de análise jurídica prévia (art. 160, da Lei nº 14.133/2021).

15.12. O Contratante deverá, no prazo máximo de 15 (quinze) dias úteis, contado da data de aplicação da sanção, informar e manter atualizados os dados relativos às sanções por ela aplicadas, para fins de publicidade no Cadastro Nacional de Empresas Inidôneas e Suspensas (Ceis) e no Cadastro Nacional de Empresas Punidas (Cnep), instituídos no âmbito do Poder Executivo Federal. (Art. 161, da Lei nº 14.133, de 2021).

15.13. As sanções de impedimento de licitar e contratar e declaração de inidoneidade para licitar ou contratar são passíveis de reabilitação na forma do art. 163 da Lei nº 14.133/21.

15.14. Os débitos do contratado para com a Administração contratante, resultantes de multa administrativa e/ou indenizações, não inscritos em dívida ativa, poderão ser compensados, total ou parcialmente, com os créditos devidos pela Prefeitura do Município de Cajati – SP, deste mesmo contrato ou de outros contratos administrativos que o contratado possua com a Prefeitura do Município de Cajati - SP, na forma da Instrução Normativa SEGES/ME nº 26, de 13 de abril de 2022.

15.15. A apuração de responsabilidade relacionadas às sanções de impedimento de licitar e contratar e de declaração de inidoneidade para licitar ou contratar demandará a instauração de processo de responsabilização a ser conduzido por comissão composta por 2 (dois) ou mais servidores estáveis, que avaliará fatos e circunstâncias conhecidos e intimará o licitante ou o





PREFEITURA DO MUNICÍPIO DE CAJATI

Estado de São Paulo

www.cajati.sp.gov.br - compras@cajati.sp.gov.br

Divisão de Licitações e Contratos

(13) 3854-8700

compras@cajati.sp.gov.br



adjudicatário para, no prazo de 15(quinze) dias úteis, contado da data de sua intimação, apresentar defesa escrita e especificar as provas que pretenda produzir.

15.16. Caberá recurso no prazo de 15 (quinze) dias úteis da aplicação das sanções de advertência, multa e impedimento de licitar e contratar, contado da data da intimação, o qual será dirigido à autoridade que tiver proferido a decisão recorrida, que, se não a reconsiderar no prazo de 5 (cinco) dias úteis, encaminhará o recurso com sua motivação à autoridade superior, que deverá proferir sua decisão no prazo máximo de 20 (vinte) dias úteis, contado do recebimento dos autos.

15.17. Caberá a apresentação de pedido de reconsideração da aplicação da sanção de declaração de inidoneidade para licitar ou contratar no prazo de 15 (quinze) dias úteis, contado da data da intimação, e decidido no prazo máximo de 20 (vinte) dias úteis, contado do seu recebimento.

15.18. O recurso e o pedido de reconsideração terão efeito suspensivo do ato ou da decisão recorrida até que sobrevenha decisão final da autoridade competente.

15.19. A aplicação das sanções previstas neste edital não exclui, em hipótese alguma, a obrigação de reparação integral dos danos eventualmente causados à Administração Pública Municipal.

15.20. Considera-se ainda, comportamento inidôneo, entre outros, a declaração falsa quanto às condições de participação, quanto ao enquadramento como ME/ EPP ou o conluio entre os licitantes, em qualquer momento da licitação, mesmo após o encerramento da fase de lances.

15.20.1. A relação familiar (cônjuge, companheiro ou parente em linha reta ou colateral, por consanguinidade, até o terceiro grau, ou por afinidade, até o segundo grau) com servidor público municipal ou entre os sócios das empresas licitantes, bem como a identidade de sócios entre as empresas licitantes, são elementos que podem levar à conclusão de comportamento inidôneo (conforme modelo de declaração - ANEXO XI).

15.20.2. As licitantes deverão informar, nos termos do art. 7º, inciso III da Lei Federal 14.133/2021, se há ou não integrante do seu quadro societário que guarde **vínculo de parentesco (colateral ou por afinidade, até o terceiro grau, ou de natureza técnica, comercial, econômica, financeira, trabalhista e civil)** com servidor público municipal.

15.21. A penalidade de multa pode ser aplicada cumulativamente com as demais sanções.

15.22. A aplicação de quaisquer das penalidades previstas realizar-se-á em processo administrativo que assegurará o contraditório e a ampla defesa ao licitante/ adjudicatário, observando-se o procedimento previsto na Lei Federal nº. 14133/2021 e subsidiariamente (e no que couber) a Lei Federal nº. 9.784/1999.

15.23 Se no decorrer do processo de aplicação de penalidade houver indícios de prática de infração administrativa tipificada pela Lei nº 12.846 de 2013, como ato lesivo à Administração Pública Nacional ou Estrangeira, cópias do processo administrativo, necessárias a apuração de responsabilidade da empresa deverão ser remetidas a autoridade competente, com despacho fundamentado, para ciência e decisão sobre a eventual instauração de investigação preliminar ou Processo Administrativo de Responsabilização (PAR).

15.23.1. A apuração e o julgamento das demais infrações administrativas não consideradas como ato lesivo à Administração Pública Nacional ou Estrangeira nos termos da Lei nº 12.846 de 2013, seguirão seu rito normal na unidade administrativa.

15.23.2. O processamento do PAR não interfere no seguimento regular dos processos administrativos específicos para apuração da ocorrência de danos e prejuízos à Administração Pública, resultantes de ato lesivo cometido por pessoa jurídica, com ou sem a participação de agente público.

15.24. A autoridade competente, na aplicação das sanções, levará em consideração a gravidade da conduta do infrator, o caráter educativo da pena, bem como o dano causado à Administração, observado o princípio da proporcionalidade.

15.25. O prazo para pagamento das multas será de 10 (dez) dias úteis a contar da data de recebimento da cobrança respectiva pela EMPRESA. A critério da Administração e em sendo



PREFEITURA DO MUNICÍPIO DE CAJATI

Estado de São Paulo

www.cajati.sp.gov.br - compras@cajati.sp.gov.br

Divisão de Licitações e Contratos

(13) 3854-8700

compras@cajati.sp.gov.br



possível, o valor devido será descontado da importância que a EMPRESA tenha a receber do MUNICÍPIO DE CAJATI. Não havendo pagamento pela EMPRESA, o valor será inscrito como dívida ativa, sujeitando-se a EMPRESA ao processo executivo.

15.26. Os valores referentes às multas e demais importâncias, quando não ressarcidas pela EMPRESA, serão atualizadas pelo IPCA-IBGE – Índice de Preços ao Consumidor Amplo, divulgado pelo Instituto Brasileiro de Geografia e Estatística, vigente à época, ou outro que legalmente o substitua ou represente, calculado pro rata die e acrescido de juros de mora de 6% (seis por cento) ao ano.

15.27. Com fundamento nos artigos 155, incisos I a III da Lei Federal nº 14.133/2021, nos casos de retardamento, de falha na execução do contrato ou de inexecução total ou parcial do objeto, a CONTRATADA poderá ser apenada, isoladamente, ou juntamente com as multas definidas no item 20.2 e seguintes do edital.

15.27.1 A falha na execução do contrato, para fins de aplicação do quanto previsto no item 20.27, estará configurada quando a CONTRATADA se enquadrar em pelo menos uma das situações previstas na Tabela 2.

15.27.1.1. Os pontos serão computados a partir da aplicação da penalidade.

15.27.1.2. Sendo a infração objeto de recurso administrativo, os pontos correspondentes ficarão suspensos até o seu julgamento e, sendo mantida a penalidade, serão computados, observado o prazo de 12 (doze) meses, a contar da data da aplicação da penalidade.

15.27.1.3. Pelo descumprimento das obrigações contratuais, a Administração aplicará multas conforme a graduação estabelecida nas tabelas seguintes:

TABELA 1

GRAU	CORRESPONDÊNCIA
1	0,2% do valor mensal do Contrato
2	0,4% do valor mensal do Contrato
3	0,8% do valor mensal do Contrato
4	1,6% do valor mensal do Contrato
5	3,2% do valor mensal do Contrato
6	4,0% do valor mensal do Contrato
X	O dobro do valor da última multa paga referente ao mesmo item

TABELA 2

ITEM	DESCRIÇÃO	GRAU
1	Permitir a presença de empregado não uniformizado ou com uniforme manchado, sujo, mal apresentado e/ ou sem crachá.	1
2	Manter empregado sem qualificação para a execução dos serviços.	1
3	Executar serviço incompleto, paliativo, provisório como por caráter permanente, ou deixar de providenciar recomposição complementar.	2
4	Fornecer informação falsa de serviço ou substituição de material licitado por outro de qualidade inferior.	2
5	Suspender ou interromper, salvo por motivo de força maior ou caso fortuito, os serviços contratuais.	6
6	Destruir ou danificar documentos por culpa ou dolo de seus agentes.	3
7	Utilizar as dependências da CONTRATANTE para fins diversos do objeto do contrato.	5





PREFEITURA DO MUNICÍPIO DE CAJATI

Estado de São Paulo

www.cajati.sp.gov.br - compras@cajati.sp.gov.br

Divisão de Licitações e Contratos

(13) 3854-8700

compras@cajati.sp.gov.br



8	Recusar-se a executar serviço determinado pela FISCALIZAÇÃO, sem motivo justificado.	5
9	Permitir situação que crie a possibilidade de causar ou que cause dano físico, lesão corporal ou consequências letais.	6
10	Retirar das dependências da CONTRATANTE quaisquer equipamentos ou materiais previstos em contrato, sem autorização prévia do responsável.	1
11	Retirar funcionários ou encarregados do serviço durante o expediente, sem a anuência prévia da CONTRATANTE.	4

Para os itens a seguir, **DEIXAR** de:

12	Registrar e controlar, diariamente a assiduidade e a pontualidade de seu pessoal.	1
13	Substituir empregado que tenha conduta inconveniente ou incompatível com suas atribuições.	2
14	Manter a documentação de habilitação atualizada.	1
15	Cumprir horário estabelecido pelo contrato ou determinado pela FISCALIZAÇÃO	1
16	Cumprir determinação formal ou instrução complementar da FISCALIZAÇÃO.	2
17	Efetuar a reposição de empregados faltosos.	2
18	Entregar o uniforme aos empregados.	1
19	Creditar os salários nas contas bancárias dos empregados, em agências localizadas na cidade local da prestação dos serviços ou em outro definido pela Administração.	1
20	Entregar ou entregar com atraso ou incompleta a documentação exigida na cláusula referente às condições de pagamento.	2
21	Apresentar notas fiscais discriminando preço e quantidade de todos os materiais utilizados mensalmente, indicando marca, quantidade total e quantidade unitária	4
22	Manter em estoque equipamento discriminados em contrato, para uso diário.	2
23	Fornecer EPIs (Equipamento de Proteção Individual) aos seus empregados e de impor penalidades àqueles que se negarem a usá-los.	2
24	Substituir os equipamentos que apresentarem defeitos e/ou apresentarem rendimento insatisfatório em até 48 horas, contadas da comunicação da CONTRATANTE.	2
25	Efetuar o pagamento de salários, vales transportes e/ou refeição, seguros, encargos fiscais e sociais, bem como arcar com quaisquer despesas diretas e/ou indiretas relacionadas à execução do contrato nas datas avençadas.	6
26	Efetuar os recolhimentos mensais das contribuições sociais da Previdência Social ou do FGTS.	6
27	Apresentar os documentos obrigatórios por ocasião da assinatura do contrato.	3
28	Apresentar os documentos obrigatórios por ocasião da apresentação da Nota Fiscal, previstos em contrato.	3
29	Apresentar, quando solicitado pela FISCALIZAÇÃO, Certidão de Regularidade do FGTS, CND das contribuições previdenciárias, CND dos	3





PREFEITURA DO MUNICÍPIO DE CAJATI

Estado de São Paulo

www.cajati.sp.gov.br - compras@cajati.sp.gov.br

Divisão de Licitações e Contratos

(13) 3854-8700

compras@cajati.sp.gov.br



	tributos mobiliários do Município de Cajati, CNDT fornecida pela Justiça do Trabalho.	
30	Apresentar, quando solicitado pela FISCALIZAÇÃO, Relação Atualizada dos Empregados, Folha de Frequência dos Empregados, Folha de Pagamento dos Empregados acompanhados dos holerites, todos, vinculados à execução contratual.	3
31	Apresentar, quando solicitado pela FISCALIZAÇÃO, cópia do protocolo de envio dos arquivos emitidos pela conectividade social (GFIP/ SEFIP).	3
32	Apresentar, quando solicitado pela FISCALIZAÇÃO, cópia da relação de trabalhadores constantes da SEFIP, cópia da guia quitada do INSS (GPS), cópia da guia quitada do FGTS (GRF), referente ao período mencionado na notificação.	3
33	Cumprir quaisquer dos itens do contrato e seus anexos não previstos nesta tabela de multas.	2
34	Cumprir quaisquer dos itens do contrato de forma reincidente após formalmente notificada pela unidade fiscalizadora	X

15.28. As penalidades serão obrigatoriamente registradas no Portal da Transparência, Egrégio Tribunal de Contas do Estado de São Paulo e SICAF.

Cláusula Décima Sexta – DA EXTINÇÃO CONTRATUAL

16.1. O contrato será extinto quando cumpridas as obrigações de ambas as partes, ainda que isso ocorra antes do prazo estipulado para tanto.

16.2. Se as obrigações não forem cumpridas no prazo estipulado, a vigência ficará prorrogada até a conclusão do objeto, caso em que deverá a Administração providenciar a readequação do cronograma fixado para o contrato.

16.2.1. Quando a não conclusão do contrato referida no item anterior decorrer de culpa do contratado:

a) ficará ele constituído em mora, sendo-lhe aplicáveis as respectivas sanções administrativas; e
b) poderá a Administração optar pela extinção do contrato e, nesse caso, adotar as medidas admitidas em lei para a continuidade da execução contratual.

16.3. O contrato poderá ser extinto antes de cumpridas as obrigações nele estipuladas, ou antes do prazo nele fixado, por algum dos motivos previstos no artigo 137 da Lei nº 14.133/ 21, bem como amigavelmente, assegurados o contraditório e a ampla defesa.

16.3.1. Nesta hipótese, aplicam-se também os artigos 138 e 139 da mesma Lei.

16.3.2. A alteração social ou a modificação da finalidade ou da estrutura da empresa não ensejará a extinção se não restringir sua capacidade de concluir o contrato.

16.3.2.1. Se a operação implicar mudança da pessoa jurídica contratada, deverá ser formalizado termo aditivo para alteração subjetiva.

16.4. O termo de extinção, sempre que possível, será precedido:

16.4.1. Balanço dos eventos contratuais já cumpridos ou parcialmente cumpridos;

16.4.2. Relação dos pagamentos já efetuados e ainda devidos;

16.4.3. Indenizações e multas.

16.5. A extinção do contrato não configura óbice para o reconhecimento do desequilíbrio econômico-financeiro, hipótese em que será concedida indenização por meio de termo indenizatório (art. 131, caput, da Lei nº 14.133, de 2021).

16.6. O contrato poderá ser extinto caso se constate que o contratado mantém vínculo de natureza técnica, comercial, econômica, financeira, trabalhista ou civil com dirigente do órgão ou entidade contratante ou com agente público que tenha desempenhado função na licitação ou atue na fiscalização ou na gestão do contrato, ou que deles seja cônjuge, companheiro ou parente em linha reta, colateral ou por afinidade, até o terceiro grau (art. 14, inciso IV, da Lei nº 14.133, de 2021).





PREFEITURA DO MUNICÍPIO DE CAJATI

Estado de São Paulo

www.cajati.sp.gov.br - compras@cajati.sp.gov.br

Divisão de Licitações e Contratos

(13) 3854-8700

compras@cajati.sp.gov.br



Cláusula Décima Sétima – RESPONSABILIDADES PATRONAIS DO CONTRATO

Serão de total responsabilidade da contratada as despesas referentes à custa com os funcionários, ou seja, salários, impostos, ações trabalhistas ou previdenciárias.

Cláusula Décima Oitava - DOS CASOS OMISSOS

Os casos omissos serão decididos pelo contratante, segundo as disposições contidas na Lei nº 14.133, de 2021, e demais normas federais aplicáveis e, subsidiariamente, segundo as disposições contidas na Lei nº 8.078, de 1990 – Código de Defesa do Consumidor – e normas e princípios gerais dos contratos.

Cláusula Décima Nona - ALTERAÇÕES

19.1. Eventuais alterações contratuais reger-se-ão pela disciplina dos arts. 124 e seguintes da Lei nº 14.133, de 2021.

19.2. O contratado é obrigado a aceitar, nas mesmas condições contratuais, os acréscimos ou supressões que se fizerem necessários, até o limite de 25% (vinte e cinco por cento) do valor inicial atualizado do contrato.

19.3. As alterações contratuais deverão ser promovidas mediante celebração de termo aditivo, submetido à prévia aprovação da consultoria jurídica do contratante, salvo nos casos de justificada necessidade de antecipação de seus efeitos, hipótese em que a formalização do aditivo deverá ocorrer no prazo máximo de 1 (um) mês (art. 132 da Lei nº 14.133, de 2021).

19.4. Registros que não caracterizam alteração do contrato podem ser realizados por simples apostila, dispensada a celebração de termo aditivo, na forma do art. 136 da Lei nº 14.133, de 2021.

Cláusula Vigésima – DA PUBLICAÇÃO

Incumbirá ao contratante divulgar o presente instrumento no Portal Nacional de Contratações Públicas (PNCP), na forma prevista no art. 94 da Lei 14.133, de 2021, bem como no respectivo sítio oficial na Internet, em atenção ao art. 91, caput, da Lei nº 14.133, de 2021, e ao art. 8º, §2º, da Lei n. 12.527, de 2011, c/ c art. 7º, §3º, inciso V, do Decreto n. 7.724, de 2012.

Cláusula Vigésima Primeira – DO FORO

As partes elegem o Foro da Comarca de Jacupiranga/ SP, para dirimir os litígios que decorrerem da execução deste Termo de Contrato, conforme art. 92, §1º, da Lei nº 14.133/ 21, o qual terá preferência sobre qualquer outro por mais privilegiado que seja.

E assim, perfeitamente justos e contratados, firmam o presente instrumento em 03 (três) vias de igual teor de forma, depois de lido e devidamente conferido, de acordo com a Lei.

Cajati/ SP, de _____ de 2024.

CONTRATADA

Ronaldo de Oliveira Pinto
PREFEITO MUNICIPAL EM EXERCÍCIO

Testemunhas:

1ª Testemunha

2ª Testemunha





PREFEITURA DO MUNICÍPIO DE CAJATI

Estado de São Paulo

www.cajati.sp.gov.br - compras@cajati.sp.gov.br

Divisão de Licitações e Contratos

(13) 3854-8700

compras@cajati.sp.gov.br



ANEXO 14

TERMO DE CIÊNCIA E DE NOTIFICAÇÃO (CONTRATO)

CONTRATANTE: **PREFEITURA DO MUNICÍPIO DE CAJATI**

CONTRATADO:

CONTRATO Nº:

OBJETO:

ADVOGADO (S)/ Nº OAB:

Pelo presente TERMO, nós, abaixo identificados:

1. Estamos **CIENTES** de que:

a) o ajuste acima referido estará sujeito a análise e julgamento pelo Tribunal de Contas do Estado de São Paulo, cujo trâmite processual ocorrerá pelo sistema eletrônico;

b) poderemos ter acesso ao processo, tendo vista e extraíndo cópias das manifestações de interesse, Despachos e Decisões, mediante regular cadastramento no Sistema de Processo Eletrônico, conforme dados abaixo indicados, em consonância com o estabelecido na Resolução nº 01/2011 do TCE/SP;

c) além de disponíveis no processo eletrônico, todos os Despachos e Decisões que vierem a ser tomados, relativamente ao aludido processo, serão publicados no Diário Oficial do Estado, Caderno do Poder Legislativo, parte do Tribunal de Contas do Estado de São Paulo, em conformidade com o artigo 90 da Lei Complementar nº 709, de 14 de janeiro de 1993, iniciando-se, a partir de então, a contagem dos prazos processuais, conforme regras do Código de Processo Civil;

d) Qualquer alteração de endereço – residencial ou eletrônico – ou telefones de contato deverá ser comunicada pelo interessado, peticionando no processo.

2. Damo-nos por **NOTIFICADOS** para:

a) O acompanhamento dos atos do processo até seu julgamento final e consequente publicação;

b) Se for o caso e de nosso interesse, nos prazos e nas formas legais e regimentais, exercer o direito de defesa, interpor recursos e o que mais couber.

LOCAL e DATA: Cajati, _____ de _____ de _____.





PREFEITURA DO MUNICÍPIO DE CAJATI

Estado de São Paulo

www.cajati.sp.gov.br - compras@cajati.sp.gov.br

Divisão de Licitações e Contratos

(13) 3854-8700

compras@cajati.sp.gov.br



GESTOR DO ÓRGÃO/ ENTIDADE:

Nome:

Cargo: Secretaria Municipal de

CPF:

RG:

Data de Nascimento:

Endereço residencial completo:

E-mail institucional:

E-mail pessoal:

Telefone(s):

Assinatura: _____

Responsáveis que assinaram o ajuste:

Pela CONTRATANTE:

Nome: RONALDO DE OLIVEIRA PINTO

Cargo: Prefeito em Exercício

CPF:

RG:

Data de Nascimento:

Endereço residencial completo:

E-mail institucional: gabinete@cajati.sp.gov.br

E-mail pessoal:

Telefone(s):

Assinatura: _____

Pela CONTRATADA:

Nome:

Cargo:

CPF:

RG:

Data de Nascimento:

Endereço residencial completo:

E-mail institucional:

E-mail pessoal:

Telefone(s):

Assinatura: _____





PREFEITURA DO MUNICÍPIO DE CAJATI

Estado de São Paulo

www.cajati.sp.gov.br - compras@cajati.sp.gov.br

Divisão de Licitações e Contratos

(13) 3854-8700

compras@cajati.sp.gov.br

ANEXO 15



MODELO DE ATESTADO DE VISITA TÉCNICA

Ao
AGENTE DE CONTRATAÇÕES DA
PREFEITURA DO MUNICÍPIO DE CAJATI - SP

CONCORRÊNCIA Nº 010/2024.
PROCESSO ADMINISTRATIVO ELETRÔNICO Nº 426/2024 1 DOC

O Município de Cajati/ SP, inscrito no CNPJ/MF sob o nº 64.037.815/0001-28, neste ato representado por _____, RG _____, ATESTA para fins de comprovação junto à Concorrência nº 010/2024, que a empresa _____ (denominação da pessoa jurídica), inscrita no CNPJ/MF sob nº _____, através do representante _____, RG nº _____, realizou visita técnica na **Contratação de empresa especializada para a reforma e ampliação da EMEI Pedacinho do Céu, situada na Av. Claudino Novaes, s/ nº - Cajati/ SP.**

Cajati/ SP, _____ de _____ de 2024.

Representante do Município





PREFEITURA DO MUNICÍPIO DE CAJATI

Estado de São Paulo

www.cajati.sp.gov.br - compras@cajati.sp.gov.br

Divisão de Licitações e Contratos

(13) 3854-8700

compras@cajati.sp.gov.br

ANEXO 15



MODELO DE DECLARAÇÃO PARA EMPRESAS QUE OPTAREM EM NÃO REALIZAR A VISITA TÉCNICA

Ao
AGENTE DE CONTRATAÇÕES DA
PREFEITURA DO MUNICÍPIO DE CAJATI - SP

CONCORRÊNCIA Nº 010/2024.
PROCESSO ADMINISTRATIVO ELETRÔNICO Nº 426/2024 1 DOC

Eu, _____ (nome completo), RG nº _____, representante legal da empresa _____, inscrita no CNPJ/MF sob o nº _____, DECLARO para fins de comprovação junto à Concorrência nº 010/2024, sob as penas da Lei que possuo plena ciência das características gerais dos serviços, do local e dos projetos referentes aos serviços de **Contratação de empresa especializada para a reforma e ampliação da EMEI Pedacinho do Céu, situada na Av. Claudino Novaes, s/ nº - Cajati/ SP.**

....., de de 2024.

Nome, RG, Função ou cargo e Assinatura





VERIFICAÇÃO DAS ASSINATURAS



Código para verificação: 5299-C0F9-57CA-6FB1

Este documento foi assinado digitalmente pelos seguintes signatários nas datas indicadas:

- ✓ THAIS NOVAES RIBEIRO (CPF 411.XXX.XXX-90) em 11/07/2024 17:01:35 (GMT-03:00)
Papel: Parte
Emitido por: Sub-Autoridade Certificadora 1Doc (Assinatura 1Doc)

- ✓ ROSEMEIRE VIEIRA DOS SANTOS (CPF 267.XXX.XXX-00) em 11/07/2024 17:07:42 (GMT-03:00)
Papel: Parte
Emitido por: Sub-Autoridade Certificadora 1Doc (Assinatura 1Doc)

- ✓ GABRIEL ORBELI FRANÇA (CPF 456.XXX.XXX-73) em 11/07/2024 17:24:37 (GMT-03:00)
Papel: Parte
Emitido por: Sub-Autoridade Certificadora 1Doc (Assinatura 1Doc)

- ✓ RONALDO DE OLIVEIRA PINTO (CPF 005.XXX.XXX-65) em 12/07/2024 08:45:06 (GMT-03:00)
Papel: Parte
Emitido por: Sub-Autoridade Certificadora 1Doc (Assinatura 1Doc)

Para verificar a validade das assinaturas, acesse a Central de Verificação por meio do link:

<https://cajati.1doc.com.br/verificacao/5299-C0F9-57CA-6FB1>