

EDITAL

CONCORRÊNCIA Nº 020/2023

PROCESSO ADMINISTRATIVO ELETRÔNICO Nº 859/2023 1DOC

OBJETO: Contratação de empresa especializada para construção e ampliação de galpão para o Centro de Eventos, situado na Rua Aracaju, s/nº - Bairro Bico do Pato - Cajati/SP.

1. PREÂMBULO

1.1. A Prefeitura do Município de Cajati, situada na Praça do Paço Municipal - Centro - Cajati - SP, torna público que se encontra aberta a presente Concorrência Pública, sob nº 020/2023, em conformidade com o inciso I, "c" do Artigo 23 da Lei Federal nº 8666/93 e demais atualizações, tipo "**MENOR PREÇO GLOBAL**", a qual será processada e julgada em conformidade com a Lei Federal nº 8.666/93 e demais atualizações e Lei Complementar nº 123/2006 e o Decreto Municipal nº 1991/2023. A forma de execução será indireta, no regime de empreitada por menor preço global e prazo determinado, implicando na total e completa responsabilidade do **LICITANTE VENCEDOR**, por todo e qualquer serviço e fornecimento, próprio ou de terceiros, que sejam necessários à completa e perfeita execução dos serviços de acordo com os projetos executivos, especificações técnicas e disposições do **CONTRATO** a ser firmado.

1.2. Prazo para o recebimento do Envelope nº 01 - "**DOCUMENTAÇÃO**" e Envelope nº 02 - "**PROPOSTA COMERCIAL**".

1.2.1. Até às 09:00 horas, do dia **24 de novembro de 2023**.

1.3. Os **Envelopes nº 01 - "DOCUMENTAÇÃO" e nº 02 - "PROPOSTA COMERCIAL"** deverão ser entregues na **Seção de Protocolo** da Prefeitura do Município de Cajati - SP, situada na Praça do Paço Municipal - nº 10 - Centro - Cajati - SP.

1.4. O início da abertura do envelope nº 01 - "**DOCUMENTAÇÃO**" ocorrerá às 09:00 horas do dia **24 de novembro de 2023**, na Sala de Licitações, no mesmo endereço acima mencionado, seguindo-se, após, a abertura do envelope nº 02 - "**PROPOSTA COMERCIAL**", desde que ocorra desistência expressa de interposição de recursos, de acordo com o inciso III, art. 43 da Lei Federal nº 8.666/93 e suas atualizações.

2. OBJETO

2.1. Contratação de empresa especializada para construção e ampliação de galpão para o Centro de Eventos, situado na Rua Aracaju, s/nº - Bairro Bico do Pato - Cajati/SP, conforme definido nos elementos técnicos constante dos anexos deste Edital, que deverão ser realizados de acordo com as especificações e condições estabelecidas neste edital e seus anexos. **Valor máximo: R\$ 1.277.115,61 (um milhão, duzentos e setenta e sete mil, cento e quinze reais, sessenta e um centavos).**

2.2. Todo e qualquer dano ou prejuízo causado à Prefeitura ou a terceiros em decorrência da realização dos serviços contratados será de responsabilidade da empresa Contratada.

3. ANEXOS

3.1. Integram este Edital, os seguintes anexos:

3.1.1. Anexo I : Projetos Básicos – Termo de Referência;

Visto
Secretaria de Assuntos
Jurídicos

- 3.1.2. Anexo II : Modelo de Declaração que não emprega menores;
- 3.1.3. Anexo III: Minuta do Contrato;
- 3.1.4. Anexo IV: Modelo de Declaração de Microempresa ou Empresa de Pequeno Porte;
- 3.1.5. Anexo V: Modelo de Atestado de Visita Técnica e Declaração para empresas que optarem em não realizar a Visita Técnica;
- 3.1.6. Anexo VI: Modelo de Declaração de Fato Impeditivo;
- 3.1.7. Anexo VII: Modelo de Declaração de Inidoneidade;
- 3.1.8. Anexo VIII: Modelo de Declaração de ausência de parentesco e vínculo;
- 3.1.9. Anexo IX: Termo de Ciência e de Notificação.

4. DOS RECURSOS FINANCEIROS

- 4.1. Os recursos financeiros para atendimento ao objeto da presente licitação, correrão por conta de dotação do orçamento vigente sob os números:
 - Construção de Galpões e Obras Complementares no Centro de Eventos - 27.813.0036.1149
 - Obras e Instalações - 4.4.90.51Incluídas no Plano Plurianual da Prefeitura do Município de Cajati.

5. DAS CONDIÇÕES E RESTRIÇÕES DE PARTICIPAÇÃO

5.1. Das Condições:

- 5.1.1. Poderão participar da presente Concorrência, empresas do ramo pertinente, cadastradas ou não.
- 5.1.2. A participação na Licitação implica na aceitação plena e irrevogável das condições e normas deste Edital.
- 5.1.3. Quanto às microempresas e empresas de pequeno porte:
 - 5.1.3.1. **Declaração de microempresa ou empresa de pequeno porte** visando ao exercício da preferência prevista na Lei Complementar nº 123/06, que deverá ser feita de acordo com o modelo estabelecido no Anexo IV deste Edital, e apresentada **fora** dos Envelopes nº 01 (Documentação) e nº 02 (Proposta Comercial).
 - 5.1.3.1.1. As licitantes deverão apresentar documentos que comprovem que as mesmas se encontram enquadradas no porte de Microempresas (ME) e Empresas de Pequeno Porte (EPP), **FORA** dos Envelopes nºs 01 (Documentação) e 02 (Proposta Comercial).
 - 5.1.3.1.2. Para as Microempresas (ME) e Empresas de Pequeno Porte (EPP) fica ressalvado o disposto nos art. 42 e 43 da Lei Complementar nº 123/2006, de 14/12/2006, sendo que o não cumprimento do disposto nesta lei poderá acarretar as sanções e penalidades previstas no art. 81 da Lei Federal de Licitações nº 8.666/93 e demais alterações posteriores.
 - 5.1.3.1.3. Entende-se por Microempresas (ME) ou Empresas de Pequeno Porte (EPP), aquelas enquadradas nos limites determinados no art. 3º da Lei Complementar nº 123, de 14/12/2006, a saber:

Visto
Secretaria de Assuntos
Jurídicos

- a) no caso das microempresas, o empresário, a pessoa jurídica, ou a ela equiparada, aufera, em cada ano-calendário, receita bruta igual ou inferior a R\$ 360.000,00 (trezentos e sessenta mil reais);
- b) no caso das empresas de pequeno porte, o empresário, a pessoa jurídica, ou a ela equiparada, aufera, em cada ano-calendário, receita bruta superior a R\$ 360.000,00 (trezentos e sessenta mil reais) e igual ou inferior a R\$ 4.800.000,00 (quatro milhões e oitocentos mil reais).

5.1.3.1.4. Considera-se receita bruta, para fins do disposto no caput do artigo 3º da Lei Complementar nº 123, de 14/12/2006, o produto de venda de bens e serviços nas operações de conta própria, o preço dos serviços prestados e o resultado nas operações em conta alheia, não incluídas as vendas canceladas e os descontos incondicionais concedidos.

5.2. Das Restrições :

5.2.1. Não poderá participar da presente licitação, a empresa:

5.2.1.1. Declarada inidônea de acordo com o previsto no inciso IV do art. 87 da Lei Federal nº 8.666/93 e demais atualizações e que não tenha restabelecido sua idoneidade.

5.2.1.2. Consorciada.

5.2.1.3. Que estejam com o direito suspenso de licitar e contratar com a Prefeitura do Município de Cajati ou com a Administração Pública, ou que tenham sido declaradas inidôneas para licitar ou contratar com a Administração Pública perante os Tribunais de Contas.

6. DOCUMENTAÇÃO PARA HABILITAÇÃO (ENVELOPE Nº 01)

6.1. Os participantes deverão apresentar os seguintes documentos, abaixo relacionados, em original ou em cópia autenticada (Artigo 32 da Lei Federal nº 8666/93 e demais atualizações), desde que não exigível a sua apresentação no original, dispostos ordenadamente.

6.1.1. Não será autenticado nenhum documento pelos membros da Comissão de Licitações, durante a sessão pública da licitação, devendo os mesmos estar devidamente autenticados em cumprimento ao item anterior.

6.2. Todos os documentos deverão ser apresentados com prazos de validade em vigor na data da entrega dos envelopes.

6.2.1. Quando não houver explicitação do prazo de validade nos documentos referidos nos itens, os mesmos serão aceitos quando emitidos em data não anterior a 60 (sessenta) dias da data prevista para apresentação do **ENVELOPE Nº 01 – “DOCUMENTAÇÃO”** (exceto para a Certidão de Falência e Certidão de Recuperação Judicial e Extrajudicial, conforme verificado no item 6.5 itens “2 e 3” deste edital.

Visto
Secretaria de Assuntos
Jurídicos

6.3. Da Habilitação Jurídica (Artigo 28 da Lei Federal nº 8666/93 e demais atualizações):

I - Cédula de identidade;

II - Registro comercial, no caso de empresa individual;

III - Ato constitutivo, estatuto ou contrato social em vigor, devidamente registrado, em se tratando de sociedades comerciais, e, no caso de sociedades por ações, acompanhado de documentos de eleição de seus administradores; ou

IV - Inscrição do ato constitutivo, no caso de sociedades civis, acompanhada de prova de diretoria em exercício; ou

V - Decreto de autorização, em se tratando de empresa ou sociedade estrangeira em funcionamento no País, e ato de registro ou autorização para funcionamento expedido pelo órgão competente, quando a atividade assim o exigir.

6.4. Regularidade Fiscal e Trabalhista (Artigo 29 da Lei Federal nº 8666/93 e demais atualizações)

Obs.: Para fins de obtenção do exercício do Direito de Preferência da Lei Complementar nº 123/2006, verificar item 5.1.3 do edital.

1) Prova de inscrição no Cadastro Nacional de Pessoa Jurídica (C.N.P.J.). (inciso I)

2) Prova de inscrição no **Cadastro de Contribuintes Estadual** ou Municipal, relativo ao domicílio ou sede do Licitante, pertinente ao seu ramo de atividade e compatível com o objeto da presente Licitação. (inciso II)

3) Prova de regularidade para com a **Fazenda Federal, Estadual** e **Municipal** do domicílio ou sede do Licitante ou de outra equivalente, na forma da lei.

4) Prova de regularidade relativa à **Seguridade Social (INSS)** e ao **Fundo de Garantia por Tempo de Serviço (FGTS)**, demonstrando situação regular no cumprimento dos encargos sociais instituídos por lei. (inciso IV)

5) Prova de inexistência de débitos inadimplidos perante a **Justiça do Trabalho**, mediante a apresentação de certidão negativa, nos termos do **Título VII-A da Consolidação das Leis do Trabalho, aprovada pelo Decreto-Lei nº 5.452, de 1º de maio de 1943. (Incluído pela Lei nº 12.440, de 2011)**

6.5. Qualificação Econômico-Financeira (Artigo 31 da Lei Federal nº 8666/93 e demais atualizações)

1) Balanço Patrimonial e demonstrações contábeis do último exercício financeiro, já exigíveis e apresentados na forma da Lei, que comprovem a boa situação financeira da empresa licitante, vedada a sua substituição por balancetes ou balanços provisórios, podendo ser atualizados por índices oficiais quando encerrados há mais de 03 (três) meses da data de apresentação da proposta, tomando como base a variação ocorrida no período, utilizando-se o IGPM / FGV / SP – Índice Geral de Preços de Mercado, da Fundação Getúlio Vargas / SP ou outro indicador que venha a substituí-lo, a critério da Prefeitura; (inciso I)

1.1) Serão considerados aceitos como na forma da Lei, o balanço patrimonial e as demonstrações contábeis assim apresentados:

Visto
Secretaria de Assuntos
Jurídicos

1.1.1) Sociedades regidas pela Lei Nº: 6.404/76 (Lei das Sociedades Anônimas): publicados no Diário Oficial, publicados em jornal de grande circulação ou por cópia reprográfica registrada e autenticada na Junta Comercial ou no domicílio da licitante.

1.1.2) Sociedades regidas pela Lei Nº: 6.404/76 (Lei das Sociedades Anônimas): publicados no Diário Oficial, publicados em jornal de grande circulação ou por cópia reprográfica registrada e autenticada na Junta Comercial ou no domicílio da licitante;

1.1.3) Sociedades por cotas de responsabilidade limitada (Ltda): cópia reprográfica do livro Diário, inclusive com os Termos de Abertura e de Encerramento, devidamente autenticados na Junta Comercial da sede ou do domicílio da licitante ou em outro órgão equivalente; ou através de cópia reprográfica do balanço e das demonstrações contábeis devidamente registradas ou autenticadas na Junta Comercial da sede ou domicílio da licitante, ou órgão equivalente;

1.1.4) Sociedades sujeitas ao regime estabelecido na Lei Complementar nº 123/2006 – Lei Geral das Microempresas das Empresas de Pequeno Porte – “SIMPLES NACIONAL” :

a) Por fotocópia do Livro Diário, inclusive com os Termos de Abertura e Encerramento, devidamente autenticados na Junta Comercial da sede ou domicílio da licitante ou em outro órgão equivalente; ou

b) Fotocópia do Balanço e das Demonstrações Contábeis devidamente registradas ou autenticadas na Junta Comercial da sede ou domicílio da licitante; ou

c) Declaração assinada pelo profissional de Contabilidade responsável pela empresa de que a mesma é dispensada da apresentação de Balanço Patrimonial nos termos da Lei, indicando o artigo e a lei de referência.

2) Certidão Negativa de Falência expedida pelo distribuidor da sede da pessoa jurídica ou execução patrimonial expedida no domicílio da pessoa física, com data de emissão inferior a 180 (cento e oitenta) dias da entrega dos envelopes; (inciso II)

3) Certidão negativa de recuperação judicial ou extrajudicial expedida pelo distribuidor da sede da pessoa jurídica, com data de emissão inferior a 180 (cento e oitenta) dias da entrega dos envelopes, ou nas hipóteses em que a certidão encaminhada for positiva, deve o licitante apresentar comprovante da homologação/deferimento pelo juízo competente do plano de recuperação judicial/extrajudicial em vigor;

6.6.) Qualificação Técnica (Artigo 30 da Lei Federal 8666/93 e demais atualizações)

1) Registro da empresa ou inscrição na entidade profissional competente – CREA ou CAU. (inciso I)

1.1) Comprovação de aptidão para desempenho de atividade pertinente (capacidade operacional) e compatível em características e quantidades do objeto da licitação...;

1.1.1) As especificações e quantidades de serviços exigidas para comprovação de experiência (capacidade operacional), pela licitante para o presente edital são:

| DESCRIÇÃO DOS SERVIÇOS (OU SIMILAR) | QUANT | UNID |
|---|----------|------|
| - Estaca tipo hélice continua | 260,00 | M |
| - Concreto usinado FCK = 25 MPA – para bombeamento | 40,91 | M3 |
| - Armadura em barra de aço CA-50 (A ou B) FYK = 500 MPA | 1.802,20 | Kg |

Visto
Secretaria de Assuntos
Jurídicos

| | | |
|---|--------|----|
| - Forma de madeira | 26,93 | M2 |
| - Placas, vigas e pilares em concreto armado pré-moldado FCK 35MPA | 33,62 | M3 |
| - Telhamento em chapa de aço pré-pintada com epóxi e poliéster tipo sanduiche, espessura de 0,50mm, com poliuretano | 973,28 | M2 |

2) Comprovação de vínculo profissional para realização dos serviços, compatível e pertinente com os serviços licitados, podendo se dar mediante "contrato social, registro na Carteira Profissional, ficha de empregado ou contrato de trabalho, sendo possível a contratação de profissional autônomo que preencha os requisitos e se responsabilize tecnicamente pela execução dos serviços".

2.1) Capacitação técnico-profissional: Comprovação de vínculo profissional para realização dos serviços, compatível e pertinente com os serviços licitados, podendo se dar mediante "contrato social, registro na Carteira Profissional, ficha de empregado ou contrato de trabalho, sendo possível a contratação de profissional autônomo que preencha os requisitos e se responsabilize tecnicamente pela execução dos serviços", detentor de atestado de responsabilidade técnica por execução do serviço de características semelhantes (§ 1º inciso I), limitadas as parcelas de maior relevância, abaixo indicadas, do objeto da presente licitação, quais sejam:

| DESCRIÇÃO |
|---|
| - Estaca tipo hélice continua |
| - Concreto usinado FCK = 25 MPA – para bombeamento |
| - Armadura em barra de aço CA-50 (A ou B) FYK = 500 MPA |
| - Forma de madeira |
| - Placas, vigas e pilares em concreto armado pré-moldado FCK 35MPA |
| - Telhamento em chapa de aço pré-pintada com epóxi e poliéster tipo sanduiche, espessura de 0,50mm, com poliuretano |

2.2) Serão admitidas as comprovações de aptidão através de certidões ou atestados de serviços similares de complexidade tecnológica e operacional equivalente ou superior devidamente registrada e acervada no Conselho Regional de Engenharia e Agronomia (CREA), fornecido por pessoas jurídicas de direito público ou privado, comprovando a plena aptidão para a execução de serviços/obras com características semelhantes ao objeto da licitação

2.3) Os profissionais indicados pelo licitante para fins de comprovação da capacitação técnico-profissional de que trata o item "d.2" deverão participar do serviço objeto da licitação, admitindo-se a substituição por profissionais de experiência equivalente ou superior, desde que aprovada pela Administração.

6.7) Declaração expressa de que a empresa:

6.7.1) Declaração de que não emprega menor (Anexo II do edital)

6.7.2) Comprovação de visita técnica devidamente preenchida conforme (Anexo V do edital) ou Declaração para empresas que optarem em não realizar a Visita Técnica conforme modelo do (Anexo V do edital), em papel timbrado e subscrita por representante legal que possui plena

Visto
Secretaria de Assuntos
Jurídicos

ciência das características gerais dos serviços a serem executadas e dos projetos referentes a Licitação, de forma a não poder alegar posterior desconhecimento do objeto a ser contratado;

6.7.3) Declaração de Fato Impeditivo (Anexo VI do edital)

6.7.4) Declaração de Inidoneidade (Anexo VII do Edital);

6.7.5) Declaração de ausência de parentesco e vínculo (Anexo VIII do edital)

7. PROPOSTA COMERCIAL (ENVELOPE Nº 02)

7.1. A proposta de preço deverá ser apresentada em uma via, redigida em português, de forma clara e detalhada, isenta de emendas, rasuras, ressalvas ou borrões, contendo:

7.1.1. Carta Proposta, em uma via, em papel timbrado da empresa, conforme planilha de quantidades – Anexo I, constando as seguintes informações:

7.1.1.1. Concorrência nº 020/2023.

7.1.1.2. Número do CNPJ/MF da empresa licitante.

7.1.1.3. Objeto da Licitação.

7.1.1.4. Planilhas de preços, em moeda corrente nacional, praticado no último dia previsto para entrega da proposta, sem previsão de encargos financeiros ou expectativa inflacionária para o serviço que pretende concorrer.

7.1.1.5. A empresa deverá apresentar o Cronograma Físico-Financeiro devidamente preenchido de acordo com os valores por ela ofertados.

7.1.1.6. **A EMPRESA DEVERÁ APRESENTAR A COMPOSIÇÃO DO BDI EXPRESSA EM SUA PROPOSTA (PERCENTUAL APLICADO).**

7.1.1.7. No preço proposto, deverão estar incluídos todos os encargos e tributos decorrentes do serviço.

7.1.1.8. Prazo de validade da proposta não inferior a 60 (sessenta) dias, a contar da data de apresentação das propostas.

7.1.1.9. Critério de Medição: Serviço a preço unitário, medição mensal.

7.1.1.10. Condições de pagamento: Em até 15 (quinze) dias após a emissão da Nota Fiscal / Fatura, devidamente atestada pela Contratante.

7.1.1.11. Prazo de início do Serviço: Após a emissão da Ordem de Início expedida pela Secretaria Municipal de Obras e Mobilidade Urbana.

7.1.1.12. Duração dos Serviços: O prazo de execução dos serviços será de 120 (cento e vinte) dias, a contar da data da assinatura das autorizações para início dos serviços, podendo ser prorrogado, nos termos do Artigo 57 da Lei Federal nº 8666/93 e demais atualizações, desde que devidamente justificado e atendendo ainda o disposto no item 11.3 do edital.

Visto
Secretaria de Assuntos
Jurídicos

7.1.1.13. Data e assinatura do responsável legal, o qual deverá ser sócio ou diretor da empresa, ou ainda, autorizado por procuração.

7.1.1.14. Nome, cargo e número do R.G do responsável legal.

7.1.1.15. Deverá ser observada pelas licitantes a retenção do Imposto de Renda conforme Decreto Municipal nº 1991/2023 e a IN RFB nº 1.234/2014.

8. FORMA DE APRESENTAÇÃO DOS ENVELOPES

8.1. Os envelopes contendo a “**Documentação para Habilitação**” e “**Proposta Comercial**”, deverão ser preenchidos na sua parte externa, da seguinte forma:

8.1.1. Indicação da razão social e endereço completo da Proponente.

8.1.2. Nome do Órgão Licitante.

8.1.3. Número do Processo.

8.1.4. Número da Concorrência.

8.1.5. Data e horário da entrega dos envelopes e encerramento da Concorrência.

8.1.6. Inscrição “**ENVELOPE Nº 01- DOCUMENTAÇÃO**” e “**ENVELOPE Nº 02 – PROPOSTA COMERCIAL**” nos respectivos envelopes correspondentes.

8.2. Os envelopes deverão ser apresentados de forma indevassável, mediante fecho ou lacre, rubricado no local de fechamento.

9. DO PROCESSAMENTO DA LICITAÇÃO

9.1. A presente Concorrência será processada e julgada de acordo com o procedimento estabelecido no art. 43 da Lei Federal nº 8.666/93 e suas atualizações.

9.2. Após a entrega dos envelopes pelos Licitantes, não serão aceitos adendos, acréscimos, supressões ou esclarecimentos sobre o conteúdo dos mesmos.

9.3. Os esclarecimentos, quando necessários e desde que solicitados pela Comissão de Licitação, constarão obrigatoriamente da respectiva ata.

9.4. Se a empresa enviar representante que não seja sócio-gerente ou diretor, far-se-á necessário o credenciamento, com menção expressa de conferência de amplos poderes, inclusive para recebimento de intimações e para desistência de recursos, através de **Instrumento público ou particular**, o qual deverá ser apresentado **FORA** dos envelopes, pelo qual a empresa licitante tenha outorgado poderes ao credenciado para representá-la em todos os atos do certame, em especial para recorrer ou desistir de recurso.

9.5. A não apresentação do credenciamento não implica a inabilitação do Licitante, mas o impede de manifestar-se nas sessões, contra as decisões tomadas pela Comissão de Licitação, durante a fase de abertura dos envelopes “**DOCUMENTAÇÃO**” e “**PROPOSTA COMERCIAL**”.

9.6. É facultado à Comissão de Licitação ou Autoridade Superior, em qualquer fase da Licitação, promover diligência destinada a esclarecer ou complementar a instrução do

Visto
Secretaria de Assuntos
Jurídicos

processo, vedada a inclusão de documentos ou informações que deveriam constar originalmente da proposta.

10. DA ABERTURA DOS ENVELOPES E DO JULGAMENTO

10.1. ABERTURA DO ENVELOPE Nº 01 - "DOCUMENTAÇÃO"

10.1.1. No dia, local e hora designados no preâmbulo deste edital, na presença dos Licitantes ou seus representantes legais que comparecerem e demais pessoas que desejarem assistir ao ato, a Comissão de Licitação iniciará os trabalhos examinando os envelopes "**DOCUMENTAÇÃO**" e "**PROPOSTA COMERCIAL**", os quais serão rubricados pelos seus membros e pelos representantes dos licitantes presentes, procedendo-se a seguir à abertura do *envelope nº 01 - "DOCUMENTAÇÃO"*.

10.1.2. Os documentos contidos nos *envelopes nº 01 - "DOCUMENTAÇÃO"* serão examinados e rubricados pelos membros da Comissão de Licitação, bem como pelos Proponentes ou seus representantes legais.

10.1.3. Desta fase, será lavrada ata circunstanciada, assinada pelos licitantes presentes e pelos membros da Comissão, devendo toda e qualquer declaração constar da mesma.

10.1.4. Se ocorrer a suspensão da reunião para julgamento e a mesma não puder ser realizada no mesmo dia, será designada a data para a divulgação do resultado pela Comissão e publicado no site da Prefeitura Municipal (www.cajati.sp.gov.br) e no mural do Paço Municipal.

10.1.5. Os envelopes "**PROPOSTAS**" das Empresas "**INABILITADAS**" ficarão à disposição dos Licitantes, pelo prazo de 05 (cinco) dias, após a publicação no site da Prefeitura Municipal (www.cajati.sp.gov.br) e no mural do Paço Municipal, junto à Comissão de Licitação, que os devolverá indevassáveis mediante recibo.

10.1.6. A Comissão de Licitações, após o decurso definitivo da fase de habilitação, isto é, após o julgamento dos eventuais recursos interpostos ou na ausência destes, em ato público previamente designado e para o qual as licitantes habilitadas serão convocadas, dará início à segunda fase, com abertura dos envelopes nº 02 **PROPOSTA DE PREÇO**, das licitantes habilitadas. Caso a Comissão de Licitação julgue os documentos de habilitação na própria Sessão de Abertura dos Envelopes nº 01 e os representantes legais de todas as empresas abram mão do prazo recursal através de registro em ata, poderá a Comissão proceder à abertura dos envelopes de nº 02 – **PROPOSTA**, na mesma sessão.

10.1.7. As licitantes somente poderão retirar suas propostas, desistindo de concorrer no certame, antes do encerramento da fase de habilitação, obrigando-se, após conhecimento dos preços, ao cumprimento das condições ofertadas até o término do prazo do contrato.

10.1.8. Critérios para Fins de Habilitação

10.1.8.1. Serão considerados inabilitados os proponentes que não atenderem as exigências do Edital ou não preencherem os requisitos exigidos no Item 6, ou ainda que não desempenhem atividade pertinente e compatível com o objeto desta licitação.

Visto
Secretaria de Assuntos
Jurídicos

10.1.8.2. Se todos os Licitantes forem inabilitados, a Administração poderá fixar o prazo de 08 (oito) dias úteis para apresentação de nova documentação, escoimadas das causas que ensejaram a inabilitação.

10.1.9. Dos recursos para a fase de Habilitação

10.1.9.1. Após o julgamento da Comissão de Licitações sobre a fase de Habilitação, mediante Ata de julgamento, qualquer licitante poderá manifestar a intenção de recorrer ou desistir de recursos contra a fase de habilitação, quando lhe será concedido o prazo de 05 (cinco) dias úteis para apresentação das razões do recurso, ficando as demais licitantes desde logo intimadas para apresentar contrarrazões em igual número de dias, que começarão a correr do término do prazo da recorrente, sendo-lhes assegurada imediata vista dos autos do processo.

10.1.9.2. A ausência de manifestação motivada da licitante implicará a decadência do direito de recurso com a sequência do procedimento a fase de proposta; Poderá ainda a licitante apresentar Termo ou Declaração desistindo de recursos contra a fase de habilitação o que também implicará a decadência do direito de recurso.

10.1.9.3. O recurso terá efeito suspensivo, e o seu acolhimento importará a invalidação dos atos insuscetíveis de aproveitamento.

10.1.9.4. A Comissão de Licitações, **somente após o decurso definitivo da fase de habilitação, isto é, após o julgamento dos eventuais recursos interpostos ou na ausência destes,** em ato público previamente designado e para o qual as licitantes habilitadas serão convocadas, dará início à segunda fase, com abertura dos envelopes nº 02 **PROPOSTA DE PREÇO**, das licitantes habilitadas. Caso a Comissão de Licitação julgue os documentos de habilitação na própria Sessão de Abertura dos Envelopes nº 01 e os representantes legais de todas as empresas abram mão do prazo recursal através do registro em ata, poderá a Comissão proceder à abertura dos envelopes de nº 02 – **PROPOSTA**, na mesma sessão, conforme previsão no item 10.1.7.1 do edital.

10.1.9.5. As licitantes somente poderão retirar suas propostas, desistindo de concorrer no certame, antes do encerramento da fase de habilitação, obrigando-se, após conhecimento dos preços, ao cumprimento das condições ofertadas até o término do prazo do contrato.

10.1.10. Os envelopes **"PROPOSTAS"** das Empresas **"INABILITADAS"** ficarão à disposição dos Licitantes, pelo prazo de 05 (cinco) dias, após a publicação no site da Prefeitura Municipal (www.cajati.sp.gov.br Extrato de Julgamento de Licitações), imprensa oficial do município e no mural do Paço Municipal, junto à Comissão de Licitação, que os devolverá indevassáveis mediante recibo.

10.2. ABERTURA DO ENVELOPE Nº 02 – PROPOSTA COMERCIAL

10.2.1. Os envelopes **"PROPOSTAS"** dos Licitantes Habilitados serão abertos, a seguir, no mesmo local, pela Comissão de Licitação, desde que haja renúncia expressa de todos os Proponentes de interposição de recursos de que trata o art. 109, I, "a", da Lei Federal nº 8.666/93 e suas atualizações e item 10.1.9.2 do edital. Em não ocorrendo a abertura, será comunicada aos Licitantes, através de publicação no órgão de Imprensa local (jornal oficial de publicação dos atos da Prefeitura Municipal de Cajati – SP: DIÁRIO

Visto
Secretaria de Assuntos
Jurídicos

OFICIAL ELETRÔNICO DO MUNICÍPIO, conforme Decreto 1200/15 de 05/03/2015, a nova data, após julgamento dos recursos ou decorrido o prazo sem interposição.

- 10.2.2.** As licitantes poderão incluir nas respectivas propostas, informações adicionais, catálogos ou quaisquer outros elementos elucidativos sobre as mesmas.
- 10.2.3.** Uma vez abertas as propostas, estas serão tidas como imutáveis e acabadas, não sendo admitidas quaisquer providências posteriores tendentes a sanar falhas ou omissões.
- 10.2.4.** As propostas serão examinadas e rubricadas pelos membros da Comissão de Licitação, bem como pelos Licitantes presentes, sendo procedida a leitura dos preços e condições oferecidas.
- 10.2.5.** Desta fase, será lavrada ata circunstanciada, devendo toda e qualquer declaração constar obrigatoriamente da mesma.
- 10.2.6.** Se o julgamento não ocorrer logo após a abertura dos envelopes, a Comissão de Licitação divulgará o resultado através do órgão de Imprensa local (jornal oficial de publicação dos atos da Prefeitura Municipal de Cajati – SP: DIÁRIO OFICIAL ELETRÔNICO DO MUNICÍPIO, conforme Decreto 1200/15 de 05/03/2015).

10.3. CRITÉRIO DE JULGAMENTO DAS PROPOSTAS COMERCIAIS

10.3.1. Desclassificação:

10.3.1.1. Serão desclassificadas as propostas que:

- a) não atenderem as exigências estabelecidas no edital;
- b) **forem manifestamente inexequíveis ou com preços superiores aos praticados no mercado ou fixados como máximos pela Administração, neste caso R\$ 1.277.115,61 (um milhão, duzentos e setenta e sete mil, cento e quinze reais, sessenta e um centavos).**
- c) Apresentarem irregularidades ou vícios que dificultem ou impossibilitem o seu entendimento;
- d) As propostas que forem apresentadas em desacordo com a planilha da Prefeitura, no que se refere aos serviços e respectivas quantidades.

10.3.1.2. Se todas as propostas forem desclassificadas, a Administração poderá fixar aos licitantes o prazo de 08 (oito) dias úteis para reapresentação de outra, escoimadas das causas que ensejaram a desclassificação.

10.3.2. Da exequibilidade das propostas

10.3.2.1. Com o intuito de solucionar essa questão, a Lei nº 9.648/98 introduziu o § 1º no artigo 48 da Lei nº 8.666/93 e demais atualizações, **que considera manifestamente inexequível, no caso de licitações de menor preço para obras e serviços de engenharia, as propostas cujos valores sejam inferiores a 70% (setenta por cento) do menor dos seguintes valores: (a) média aritmética dos valores das propostas superiores a 50% (cinquenta por cento) do valor orçado pela Administração;** que será o critério de julgamento por esta Prefeitura.

Visto
Secretaria de Assuntos
Jurídicos

10.3.3. Classificação

10.3.3.1. Após o exame das propostas, a Comissão de Licitação fará a classificação, levando em conta exclusivamente o **MENOR PREÇO GLOBAL**.

- a) A classificação se fará pela ordem crescente dos preços propostos e aceitáveis;
- b) Será considerada vencedora, a primeira classificada, de menor preço total proposto;

10.3.3.2. Nas licitações será assegurado, como critério de desempate, preferência de contratação para as microempresas e empresas de pequeno porte, nos seguintes termos:

10.3.3.3. Entende-se por empate aquelas situações em que as propostas apresentadas pelas microempresas e as empresas de pequeno porte sejam iguais ou até 10% (dez por cento) superiores à proposta mais bem classificada;

10.3.3.4. Para efeito do disposto no art. 44 da LC 123/2006, ocorrendo o empate, proceder-se-á da seguinte forma:

- a) A microempresa ou empresa de pequeno porte mais bem classificada poderá apresentar proposta de preço inferior àquela considerada vencedora do certame, situação em que será adjudicado em seu favor o objeto licitado, observado o prazo recursal.
- b) Estando esta convocada para apresentar nova proposta no prazo máximo de 48 (quarenta e oito) horas, após o encerramento da sessão de abertura e análise das propostas, podendo, desde já, renunciar à faculdade, por escrito ou em ata.
- c) No caso de equivalência dos valores apresentados pelas microempresas e empresas de pequeno porte que se encontrem nos intervalos estabelecidos nos §§ 1º e 2º do art. 44 da LC 123/2006, será realizado sorteio entre elas para que se identifique aquela que primeiro poderá apresentar melhor oferta.
- d) Na hipótese da não-contratação nos termos previstos no caput do Art. 44 da LC nº 123/2006, o objeto licitado será adjudicado em favor da proposta originalmente vencedora do certame.
- e) O disposto no art. 44 da LC nº 123/2006, somente se aplicará quando a melhor oferta inicial não tiver sido apresentada por microempresa ou empresa de pequeno porte.

10.3.4. As propostas classificadas, de acordo com o item 10.3.3.1 serão analisadas para verificação de suas aceitabilidades considerando o item 10.3.2.1 do edital. Nos casos em que a **Comissão Julgadora de Licitações** julgar necessário, os licitantes serão notificados através do Diário Oficial do Município para, no prazo de 48 (quarenta e oito) horas, apresentarem documentos que comprovem a exatidão dos preços propostos, entre outros:

- a) Composição de Preços;
- b) Curva ABC de insumos;
- c) Carta de Fornecedores ratificando os preços dos Insumos;
- d) Taxas de Encargos Sociais;
- e) Demonstrativo de BDI expressando todos os custos indiretos da proponente.

Visto
Secretaria de Assuntos
Jurídicos

10.3.5. Dos recursos para a fase de Proposta

10.3.6. Após o julgamento da Comissão de Licitações sobre a fase de Propostas, mediante Ata de julgamento e classificação e/ou desclassificação das licitantes, qualquer licitante poderá manifestar a intenção de recorrer ou desistir de recursos contra a fase de Proposta, quando lhe será concedido o prazo de 05 (cinco) dias úteis para apresentação das razões do recurso, ficando as demais licitantes desde logo intimadas para apresentar contrarrazões em igual número de dias, que começarão a correr do término do prazo da recorrente, sendo-lhes assegurada imediata vista dos autos do processo.

10.3.6.1. A ausência de manifestação motivada da licitante implicará a decadência do direito de recurso com a sequência do procedimento para adjudicação da Autoridade Competente; Poderá ainda a licitante apresentar Termo ou Declaração desistindo de recursos contra a fase de Proposta o que também implicará a decadência do direito de recurso.

10.3.7. O recurso terá efeito suspensivo, e o seu acolhimento importará a invalidação dos atos insuscetíveis de aproveitamento.

10.3.8. A Comissão de Licitações, **somente após o decurso definitivo da fase de proposta, isto é, após o julgamento dos eventuais recursos interpostos ou na ausência destes**, remeterá o procedimento para Parecer Jurídico conclusivo e posterior Adjudicação e Homologação pela Autoridade Competente. Caso a Comissão de Licitação julgue os documentos de Proposta na própria Sessão de Abertura dos Envelopes nº 02 e os representantes legais de todas as empresas abram mão do prazo recursal através de registro em ata, poderá a Comissão considerar finalizados seus atos, na mesma sessão, conforme previsão no item 10.3.6.1 do edital.

10.4. DA ADJUDICAÇÃO E HOMOLOGAÇÃO

10.4.1. Caberá à Autoridade que determinou a abertura da Licitação, a decisão sobre a adjudicação e homologação do procedimento.

10.4.2. **A EMPRESA VENCEDORA DA LICITAÇÃO DEVERÁ ENVIAR A INDICAÇÃO DO RESPONSÁVEL PELA ASSINATURA DO CONTRATO A SER FIRMADO COM A PREFEITURA DO MUNICÍPIO DE CAJATI - SP, BEM COMO O PREPOSTO QUE IRÁ REPRESENTÁ-LA NA EXECUÇÃO DO CONTRATO APÓS A CLASSIFICAÇÃO DAS PROPOSTAS.**

10.5. DA PUBLICIDADE DOS ATOS

10.5.1. Da Habilitação ou Inabilitação, Classificação ou Desclassificação, dar-se-á conhecimento aos Licitantes através de órgão de Imprensa local (jornal oficial de publicação dos atos da Prefeitura Municipal de Cajati - SP: DIÁRIO OFICIAL ELETRÔNICO DO MUNICÍPIO, conforme Decreto 1200/15 de 05/03/2015.

10.5.2. Da Adjudicação e Homologação, dar-se-á conhecimento aos Licitantes através de órgão de Imprensa Oficial (Diário Oficial do Estado de São Paulo).

Visto
Secretaria de Assuntos
Jurídicos

11. DO CONTRATO

11.1. A minuta do contrato a ser firmado entre as partes encontra-se no Anexo III do Edital e obedecerá ao disposto na Lei Federal nº 8.666/93 e demais atualizações.

11.2. Prazo para assinatura do contrato

11.2.1. A Proponente vencedora deverá assinar contrato dentro de 03 (três) dias úteis, contados do comunicado a ser expedido ou pela publicação no órgão de Imprensa Oficial.

11.3. Do prazo

11.3.1.. O prazo de execução dos serviços será de 120 (cento e vinte) dias, a contar da data da assinatura das autorizações para início dos serviços, podendo ser prorrogado, nos termos do Artigo 57, §1º, incisos I a VI da Lei Federal nº 8666/93 e demais atualizações e nas demais condições:

- a) Quando a obra ou serviço for subsidiada por valores de Convênio celebrado com o Estado ou União, e for necessária a prorrogação para se aguardar a liberação de repasses;
- b) Quando for comprovada urgência ou emergência, decorrente de calamidade pública ou estado de necessidade (chuvas torrenciais frequentes, desmoronamento ou outro fator originário da natureza), devidamente comprovado;
- c) Por caso fortuito, de força maior ou fato imprevisível devidamente justificado.
- d) Quando nos termos do Artigo 65 da Lei Federal nº 8666/93 e demais atualizações, houver aditamento da obra, mediante acréscimo.

11.3.2. Em hipótese alguma será admitida a prorrogação do prazo contratual consignado no item 11.3.1 do edital, sob a justificativa de falta de material ou insumos; falta de mão de obra qualificada; dificuldades na execução das obras ou serviços.

11.3.3. Qualquer atraso no Cronograma da Obra ou Serviço sob as justificativas descritas no item 11.3.2, implicará na não prorrogação do prazo contratual, acarretando o vencimento do contrato, com a aplicação das penalidades de multa pela obrigação não-cumprida, retenção da garantia contratual, se houver, e decretação de impedimento de contratar com a Prefeitura de Cajati pelo prazo de 02 (dois) anos.

11.3.4. Eventual prorrogação deverá ser dada com antecedência necessária, e só ocorrerá devidamente justificada pela empresa e ratificada pela Secretaria Municipal de Obras e Mobilidade Urbana, sendo o caso, ficando a solicitação sujeita a rejeição se não absolutamente comprovada a necessidade. A prorrogação imotivada implicará rescisão do contrato, perdas e danos e penalidades legais.

11.4. Do pagamento

11.4.1. O pagamento referente ao objeto desta licitação será efetuado, em até 15 (quinze) dias após a emissão da Nota Fiscal / Fatura, devidamente atestada pela Contratante.

11.4.2. As medições serão mensais.

11.5. Do acréscimo ou da supressão

Visto
Secretaria de Assuntos
Jurídicos

11.5.1. A Contratada fica obrigada a aceitar, nas mesmas condições contratuais, os acréscimos ou supressões que se fizerem nos termos do parágrafo 1º do art. 65 da Lei Federal nº 8.666/93 e demais atualizações.

11.6. Das sanções administrativas para os licitantes / contratados.

11.6.1. Com fundamento nos artigos 86 e 87, incisos I a IV da Lei Federal nº 8.666, de 21 de junho de 1993, nos casos de retardamento, de falha na execução do contrato ou de inexecução total ou parcial do objeto, a CONTRATADA poderá ser apenada, isoladamente, ou juntamente com as multas definidas no item **11.6.2**, com as seguintes penalidades:

a) Advertência;

b) Suspensão temporária de participação em licitação e impedimento de contratar com a Administração, por prazo não superior a 02 (dois) anos;

c) Declaração de inidoneidade para licitar ou contratar com a Administração Pública enquanto perdurarem os motivos determinantes da punição ou até que seja promovida a reabilitação perante a própria autoridade que aplicou a penalidade, que será concedida sempre que o contratado ressarcir a Administração pelos prejuízos resultantes e após decorrido o prazo da sanção aplicada com base sanção anterior;

d) Impedimento de licitar e contratar com a União, Estados, Distrito Federal ou Municípios e descredenciamento nos sistemas de cadastramento de fornecedores a que se refere o inciso III do art. 87 da Lei nº 8.666/1993 e demais atualizações, pelo prazo de até 02 (dois) anos.

11.6.1.1 A falha na execução do contrato, para fins de aplicação do quanto previsto no **item 11.6.1**, estará configurada quando a CONTRATADA se enquadrar em pelo menos uma das situações previstas na **Tabela 2**.

11.6.1.1.1. Os pontos serão computados a partir da aplicação da penalidade.

11.6.1.1.2. Sendo a infração objeto de recurso administrativo, os pontos correspondentes ficarão suspensos até o seu julgamento e, sendo mantida a penalidade, serão computados, observado o prazo de 12 (doze) meses, a contar da data da aplicação da penalidade.

11.6.2. A CONTRATADA estará sujeita às seguintes penalidades pecuniárias:

11.6.2.1. Multa de 1% (um por cento) sobre o valor do Contrato por dia de atraso no início da prestação de serviços, até o máximo de 10 (dez) dias.

11.6.2.1.1. No caso de atraso por período superior a 10 (dez) dias, poderá ser promovida, a critério exclusivo da CONTRATANTE, a rescisão contratual, por culpa da CONTRATADA, aplicando-se a pena de multa de 10% (dez por cento) do valor total do Contrato, além da possibilidade de aplicação da pena de suspensão temporária do direito de licitar e contratar com a Administração Pública, pelo prazo máximo de 02 (dois) anos.

11.6.2.2. Multa por inexecução parcial do contrato: 20% (vinte por cento) sobre o valor mensal da parcela não executada, além da possibilidade de aplicação da pena de suspensão temporária do direito de licitar e contratar com a Administração Pública, pelo prazo máximo de 02 (dois) anos.

11.6.2.3. Multa por inexecução total do contrato: 30% (trinta por cento) sobre o valor total do contrato, além da possibilidade de aplicação da pena de suspensão temporária do direito de licitar e contratar com a Administração Pública, pelo prazo máximo de 02 (dois) anos.

11.6.2.4. Pelo descumprimento das obrigações contratuais, a Administração aplicará multas conforme a graduação estabelecida nas tabelas seguintes:

TABELA 1

| GRAU | CORRESPONDÊNCIA |
|------|----------------------------------|
| 1 | 0,2% do valor mensal do Contrato |

Visto
Secretaria de Assuntos
Jurídicos

| | |
|---|---|
| 2 | 0,4% do valor mensal do Contrato |
| 3 | 0,8% do valor mensal do Contrato |
| 4 | 1,6% do valor mensal do Contrato |
| 5 | 3,2% do valor mensal do Contrato |
| 6 | 4,0% do valor mensal do Contrato |
| X | O dobro do valor da última multa paga referente ao mesmo item |

TABELA 2

| ITEM | DESCRICAÇÃO | GRAU |
|------|---|------|
| 1 | Permitir a presença de empregado não uniformizado ou com uniforme manchado, sujo, mal apresentado e/ou sem crachá. | 1 |
| 2 | Manter empregado sem qualificação para a execução dos serviços. | 1 |
| 3 | Executar serviço incompleto, paliativo, provisório como por caráter permanente, ou deixar de providenciar recomposição complementar. | 2 |
| 4 | Fornecer informação falsa de serviço ou substituição de material licitado por outro de qualidade inferior. | 2 |
| 5 | Suspender ou interromper, salvo por motivo de força maior ou caso fortuito, os serviços contratuais. | 6 |
| 6 | Destruir ou danificar documentos por culpa ou dolo de seus agentes. | 3 |
| 7 | Utilizar as dependências da CONTRATANTE para fins diversos do objeto do contrato. | 5 |
| 8 | Recusar-se a executar serviço determinado pela FISCALIZAÇÃO, sem motivo justificado. | 5 |
| 9 | Permitir situação que crie a possibilidade de causar ou que cause dano físico, lesão corporal ou consequências letais. | 6 |
| 10 | Retirar das dependências da CONTRATANTE quaisquer equipamentos ou materiais previstos em contrato, sem autorização prévia do responsável. | 1 |
| 11 | Retirar funcionários ou encarregados do serviço durante o expediente, sem a anuência prévia da CONTRATANTE. | 4 |

Para os itens a seguir, DEIXAR de:

| | | |
|----|--|---|
| 12 | Registrar e controlar, diariamente a assiduidade e a pontualidade de seu pessoal. | 1 |
| 13 | Substituir empregado que tenha conduta inconveniente ou incompatível com suas atribuições. | 2 |
| 14 | Manter a documentação de habilitação atualizada. | 1 |
| 15 | Cumprir horário estabelecido pelo contrato ou determinado pela FISCALIZAÇÃO | 1 |
| 16 | Cumprir determinação formal ou instrução complementar da FISCALIZAÇÃO. | 2 |
| 17 | Efetuar a reposição de empregados faltosos. | 2 |
| 18 | Entregar o uniforme aos empregados. | 1 |
| 19 | Creditar os salários nas contas bancárias dos empregados, em agências localizadas na cidade local da prestação dos serviços ou em outro definido pela Administração. | 1 |
| 20 | Entregar ou entregar com atraso ou incompleta a documentação exigida na cláusula referente às condições de pagamento. | 2 |

Visto
Secretaria de Assuntos
Jurídicos

| | | |
|----|---|---|
| 21 | Apresentar notas fiscais discriminando preço e quantidade de todos os materiais utilizados mensalmente, indicando marca, quantidade total e quantidade unitária | 4 |
| 22 | Manter em estoque equipamento discriminados em contrato, para uso diário. | 2 |
| 23 | Fornecer EPIs (Equipamento de Proteção Individual) aos seus empregados e de impor penalidades àqueles que se negarem a usá-los. | 2 |
| 24 | Substituir os equipamentos que apresentarem defeitos e/ou apresentarem rendimento insatisfatório em até 48 horas, contadas da comunicação da CONTRATANTE. | 2 |
| 25 | Efetuar o pagamento de salários, vales transportes e/ou refeição, seguros, encargos fiscais e sociais, bem como arcar com quaisquer despesas diretas e/ou indiretas relacionadas à execução do contrato nas datas avençadas. | 6 |
| 26 | Efetuar os recolhimentos mensais das contribuições sociais da Previdência Social ou do FGTS. | 6 |
| 27 | Apresentar os documentos obrigatórios por ocasião da assinatura do contrato. | 3 |
| 28 | Apresentar os documentos obrigatórios por ocasião da apresentação da Nota Fiscal, previstos em contrato. | 3 |
| 29 | Apresentar, quando solicitado pela FISCALIZAÇÃO, Certidão de Regularidade do FGTS, CND das contribuições previdenciárias, CND dos tributos mobiliários do Município de Cajati, CNDT fornecida pela Justiça do Trabalho. | 3 |
| 30 | Apresentar, quando solicitado pela FISCALIZAÇÃO, Relação Atualizada dos Empregados, Folha de Frequência dos Empregados, Folha de Pagamento dos Empregados acompanhados dos holerites, todos, vinculados à execução contratual. | 3 |
| 31 | Apresentar, quando solicitado pela FISCALIZAÇÃO, cópia do protocolo de envio dos arquivos emitidos pela conectividade social (GFIP/SEFIP). | 3 |
| 32 | Apresentar, quando solicitado pela FISCALIZAÇÃO, cópia da relação de trabalhadores constantes da SEFIP, cópia da guia quitada do INSS (GPS), cópia da guia quitada do FGTS (GRF), referente ao período mencionado na notificação. | 3 |
| 33 | Cumprir quaisquer dos itens do contrato e seus anexos não previstos nesta tabela de multas. | 2 |
| 34 | Cumprir quaisquer dos itens do contrato de forma reincidente após formalmente notificada pela unidade fiscalizadora | X |

11.6.2.4.1. Se, por qualquer meio, independentemente da existência de ação judicial, chegar ao conhecimento do gestor do contrato uma situação de inadimplemento com relação às obrigações trabalhistas, tais como salários, férias, 13º salário, FGTS, INSS, vales transporte, vales refeição, seguros, entre outras verbas, previstos em lei ou instrumento normativo na categoria e constantes na planilha de composição de custo, caberá à autoridade apurá-la e, se o caso, garantido o contraditório, aplicar à CONTRATADA multa de **30%** (trinta por cento), sobre o valor da parcela não executada, pelo descumprimento de obrigação contratual e, persistindo a situação, o contrato será rescindido.

11.6.2.5. Havendo desinteresse da CONTRATADA em prorrogar o contrato sem a prévia comunicação antes do término do contrato estará sujeita à multa de 5% (cinco por cento) do valor do contrato.

Visto
Secretaria de Assuntos
Jurídicos

11.6.2.5.1. A aplicação da multa não elide a aplicação das demais sanções previstas neste contrato, independentemente da ocorrência de prejuízo decorrente da descontinuidade da prestação de serviço imposto à Administração.

11.6.3. O valor da multa poderá ser descontado das faturas devidas à CONTRATADA.

11.6.3.1. Se o valor a ser pago à CONTRATADA não for suficiente para cobrir o valor da multa, a diferença será descontada da garantia contratual, quando exigida.

11.6.3.2. Se os valores das faturas e da garantia forem insuficientes, fica a CONTRATADA obrigada a recolher a importância devida no prazo de 05 (cinco) dias úteis, contados da comunicação oficial.

11.6.3.3. Esgotados os meios administrativos para cobrança do valor devido pela CONTRATADA à CONTRATANTE, este será encaminhado para inscrição em dívida ativa.

11.6.4. Caso haja rescisão, a mesma atrai os efeitos previstos no art. 80, incisos I e IV da Lei nº 8.666/1993.

11.6.5. Das decisões de aplicação de penalidades, caberá recurso nos termos do art. 109 da Lei nº 8.666/1993.

11.6.6. As penalidades aplicadas à CONTRATADA serão obrigatoriamente registradas no Portal da Transparência, TCE/SP e SICAF.

11.7. Da rescisão contratual

11.7.1. A rescisão contratual pode ser:

11.7.1.1. Determinada por ato unilateral da Administração, nos casos enumerados nos incisos I a XII, XVII e XVIII do art. 78 da Lei Federal nº 8.666/93 e suas atualizações e item 11.6 do edital.

11.7.1.2. Amigável, mediante autorização da autoridade competente, reduzida a termo no processo licitatório, desde que demonstrada conveniência para a Administração.

11.7.2. A inexecução total ou parcial do contrato enseja a sua rescisão pela Administração, com as consequências previstas em Lei.

11.8. DAS OBRIGAÇÕES DA CONTRATADA

11.8. Das obrigações da Contratada:

a) A Contratada assume integral responsabilidade por todos os equipamentos e materiais necessários à execução do serviço, bem como pelos profissionais empregados, inclusive pelos encargos trabalhistas, previdenciários, fiscais e comerciais incidentes ou que venham a incidir sobre o objeto do presente contrato, bem como se responsabiliza pela utilização de materiais de primeira qualidade, respondendo por esta utilização.

Parágrafo Único - A inadimplência da Contratada, com referência aos encargos estabelecidos nestas cláusulas, não transfere à Contratante a responsabilidade por seu pagamento, nem poderá onerar o objeto deste contrato.

b) A Contratada se obriga a submeter à aprovação da contratante todos os materiais a serem utilizados nos serviços, antes de sua aplicação.

c) A Contratada é responsável pelos danos causados diretamente à contratante ou terceiros de sua culpa ou dolo na execução deste contrato, não excluído ou reduzido essa responsabilidade a fiscalização e acompanhamento exercido pelo representante da Contratante.

d) A Contratada se obriga a operar os equipamentos com pessoal especializado, arcando com todas as despesas com manutenção dos equipamentos, combustível, salários, encargos sociais, transporte, alimentação e estadia de seu pessoal, impostos e taxas incidentes sobre o objeto deste contrato.

Visto
Secretaria de Assuntos
Jurídicos

- e) A Contratada se obriga a fornecer os equipamentos de proteção e segurança necessários à perfeita execução dos serviços, bem como, adota procedimentos de segurança que garantam a integridade física dos seus empregados, responsabilizando-se por eventual acidente que os mesmos venham a sofrer durante a execução dos serviços, objeto desta contratação.
- f) A Contratada é obrigada a reparar, corrigir, remover, reconstruir ou substituir, às suas expensas no total ou em parte, o objeto do contrato em que se verificarem vícios, defeitos ou incorreções resultantes da execução resultantes por período de até 05 (cinco) anos.
- g) A Contratada se obriga a executar os serviços dentro do prazo estabelecido neste instrumento. Caso não sejam concluídos todos os serviços previstos no Termo de Referência, não será realizado o pagamento final.
- h) A empresa obriga-se a manter durante a execução do contrato, em compatibilidade com as obrigações por ela assumida, todas as condições de habilitação e qualificação que são exigidas nesta licitação.
- i) A Contratada deverá entregar na Prefeitura, no início dos trabalhos, a respectiva ART - Anotação de Responsabilidade Técnica junto ao CREA, devidamente preenchida e quitada.
- j) A **CONTRATADA** deverá manter durante toda a execução do contrato o registro em CTPS de todos os seus funcionários;
- k) A **CONTRATADA** deverá apresentar as medições com relatório fotográfico dos Serviços;
- l) Matricular os serviços no INSS e entregar à Contratante as guias de recolhimento das contribuições devidas ao INSS e ao FGTS, nos termos da legislação específica em vigor. As referidas guias serão acompanhadas em papel timbrado da Contratada, carimbada e assinada por pessoa legalmente habilitada para tal fim, atestando, sob as penas da lei, que as mesmas correspondem fielmente ao total de mão de obra empregada nos serviços contratados;
- m) Obedecer às normas de higiene e prevenção de acidentes, a fim de garantir a salubridade e a segurança no acampamento e canteiro de serviços;
- n) Arcar, sem ônus para a Contratante, com todas as despesas decorrentes de eventuais trabalhos noturnos e em domingos e feriados, inclusive as de iluminação;
- o) Responder por todo ônus e obrigações concernentes às legislações Fiscal, Previdenciária, Trabalhista e Comercial, inclusive os decorrentes de acidentes de trabalho;
- p) Responder financeiramente, sem prejuízo das medidas e outras que possam ser adotadas, por quaisquer danos causados à União, Estado, Município ou terceiros, em razão da execução dos serviços;
- q) Executar todos os serviços e instalações de acordo com os projetos, especificações e demais elementos técnicos que integram este Edital, obedecendo rigorosamente às Normas Técnicas da ABNT, bem como as determinações da Contratante;
- r) Comunicar a Fiscalização e proceder, às suas expensas, as correções necessárias, sempre que ocorrerem falhas, erros ou omissões nos projetos, especificações e demais elementos técnicos que integram este Edital, assumindo a responsabilidade pela correta execução de todos os serviços. Tais correções somente serão efetuadas com a aprovação da Fiscalização, que por sua vez consultará o(s) autor(res) do(s) projeto(s), para efeito de autorização;
- s) Manter permanentemente no local dos serviços, equipe técnica suficiente, composta pelos profissionais habilitados e de capacidade comprovada indicados na relação da equipe mínima, que assumam perante a Fiscalização, a responsabilidade técnica dos mesmos até sua entrega definitiva, inclusive com poderes para deliberar sobre qualquer determinação de emergência que se torne necessária;
- t) Reparar, corrigir, remover, reconstruir ou substituir, total ou parcialmente, às suas expensas, serviços objeto do Contrato em que se verificarem vícios, defeitos ou incorreções, resultantes da execução irregular, do emprego de materiais ou equipamentos inadequados ou não correspondentes às especificações;
- u) Apresentar na assinatura do Contrato os seguintes documentos:

Visto
Secretaria de Assuntos
Jurídicos

- Ficha de Registro de todos os funcionários que trabalharão no serviço referente ao objeto do Contrato;
 - PGR – Programa de Gerenciamento de Riscos;
 - PCMSO – Programa de Controle Médico de Saúde Ocupacional;
 - ASO – Atestado de Saúde Ocupacional;
 - Guias de FGTS e INSS devidamente liquidadas;
 - R.E – relação de empregados da GFIP (incluindo resumo fechamento empresa FGTS e resumo das informações à Previdência Social).
- v) Apresentar na emissão da Nota Fiscal os seguintes documentos:
- Guias do FGTS e INSS devidamente liquidadas, referente ao mês de execução do serviço relacionado na nota fiscal.
 - R.E – relação de empregados da GFIP (incluindo resumo fechamento empresa FGTS e resumo das informações à Previdência Social).
- x) A contratada deverá apresentar mensalmente e em outra oportunidade se for solicitado, ao fiscalizador do contrato, ou a quem este indicar, cópias atualizadas das Certidões Negativas de Débito – CND, comprovante de regularidade com o INSS, Certificado de Regularidade junto ao FGTS e Certidão Negativa de Débitos Trabalhistas, bem como a Inexistência de fato impeditivo para o qual tenha concorrido a contratada.

12. DA GARANTIA

12.1. A contratada terá até 05 (cinco) dias imprerivelmente, da assinatura do Contrato para prestar garantia, em quaisquer das modalidades previstas no artigo 56, da Lei Federal nº 8.666/93, equivalente a 5% (cinco por cento) do valor do Contrato, a qual será restituída, após recebimento definitivo do objeto contratual, mediante requerimento, obedecidas as normas aplicáveis à espécie.

12.1.1. O prazo de validade da garantia, nas modalidades fiança bancária, seguro garantia ou títulos da dívida pública deverá ser de, no mínimo, o prazo de vigência contratual.

12.2. A garantia e seus reforços da CONTRATADA responderão por todas as sanções pecuniárias exigíveis após o encerramento do contrato.

12.3. A garantia prestada na modalidade seguro-garantia ou fiança bancária deve explicitar a cobertura integral do Contrato, inclusive quanto ao pagamento imediato a CONTRATANTE.

12.4. A garantia prestada deverá ser substituída automaticamente pela CONTRATADA quando da ocorrência de seu vencimento, independentemente de comunicado da CONTRATANTE, de modo a manter ininterruptamente garantido o Contrato celebrado, sob pena de incorrer nas penalidades previstas.

12.5. A garantia prestada poderá ser substituída, mediante requerimento da CONTRATADA, respeitadas as modalidades previstas.

12.6. O reforço e/ou a regularização da garantia, excetuada a hipótese prevista anteriormente, deverá ser efetuado no prazo máximo de 05 (cinco) dias úteis, contados do recebimento da comunicação feita por escrito pela CONTRATANTE, sob pena de incorrer a CONTRATADA nas penalidades previstas.

12.7. O prazo acima aludido poderá ser prorrogado uma vez, por igual período, quando solicitado pela CONTRATADA durante o transcurso do prazo, se ocorrer motivo justificado e aceito pela CONTRATANTE.

12.8. Por ocasião do encerramento do Contrato, o que restar da garantia da execução e seus reforços, serão liberados ou restituídos após a liquidação das multas aplicadas, ou após a dedução de eventual valor de condenação da CONTRATADA.

12.9. Após o recebimento definitivo do objeto do Contrato, a CONTRATADA para requerer o levantamento da garantia deverá apresentar os seguintes documentos:

Visto
Secretaria de Assuntos
Jurídicos

12.9.1. Pesquisa fonética em nome da empresa CONTRATADA, perante a Justiça do Trabalho de primeiro e segundo graus e, em havendo ações em curso contra a CONTRATADA, e estando o Município de Cajati no polo passivo da ação, a empresa deverá apresentar Certidão de Objeto e Pé atualizada das ações existentes;

12.9.2 Caso a Administração Pública Municipal figure no polo passivo de alguma ação trabalhista, esta se reserva o direito de reter a fiança até final decisão da Justiça Trabalhista, nos termos da Súmula nº 331 do TST, sem prejuízo de outras medidas cabíveis para seu completo ressarcimento.

13. DOS RECURSOS E IMPUGNAÇÕES

13.1. Somente serão aceitos recursos por escrito e dirigidos à Comissão de Licitações, previstos na Lei Federal nº 8.666/93 e suas atualizações, os quais deverão ser protocolados na Seção de Protocolo, das 09:00 horas às 11 horas e 30 minutos e das 14:00 horas às 16:00 horas, o ainda por email: compras@cajati.sp.gov.br.

13.2. O prazo para impugnação deste edital é o constante no § 1º e § 2º, do Artigo 41 da Lei Federal nº 8666/93 e demais atualizações.

13.3. As impugnações serão julgadas pela Comissão de Licitações, com recurso ao Senhor Prefeito Municipal.

13.3.1. Conforme Lei 9800/99 em seu artigo 1º: "*É permitida às partes a utilização de sistema de transmissão de dados e imagens, para a prática de atos processuais que dependam de petição escrita*" e artigo 2º: "*A utilização de sistema de transmissão de dados e imagens não prejudica o cumprimento dos prazos*".

13.4. Os casos omissos serão resolvidos pela Comissão Julgadora de Licitações.

14. DO HORÁRIO E LOCAL DE OBTENÇÃO DE ESCLARECIMENTOS

14.1. O Edital poderá ser consultado e adquirido, junto ao Departamento de Suprimentos, situado na Praça do Paço Municipal – nº 10 - Centro - Cajati - SP, nos horários das 9:00 hs às 11:30 hs e das 14:00 h às 16:00 hs, mediante o pagamento do valor de R\$ 17,79 (dezesete reais, setenta e nove centavos).

14.2. Os pedidos de esclarecimentos referente ao Edital deverão ser por escrito e dirigidos à Comissão de Licitações e **PROTOCOLADOS no mesmo endereço, local e horários do sub-item 13.1 até 03 (três) dias úteis antes do recebimento dos envelopes ou via email compras@cajati.sp.gov.br.**

15. DISPOSIÇÕES FINAIS

15.1. A participação na presente licitação evidencia ter o participante examinado cuidadosamente o seu objeto e se inteirado sobre os diversos aspectos que possam influir direta ou indiretamente, na execução do objeto da licitação, aceitando irrevocavelmente todos os termos deste Edital e seus anexos.

15.2. Antes da entrega da proposta deverá a empresa que desejar concorrer, verificar se todos os orçamentos e documentações estão devidamente rubricados e assinados;

15.3. A licitante vencedora que, devidamente convocada, deixar de comparecer para a assinatura do contrato no prazo assinalado no item 11.2.1., ficará sujeita às penalidades previstas na Lei nº 8.666/93.

15.4. Para efeitos de julgamento das propostas poderá a Comissão Interna de Licitação proceder, a qualquer tempo, diligências para esclarecer e/ou melhor, fundamentar a decisão.

15.5. Poderão as empresas interessadas na participação desta licitação efetuar visita técnica, comprovando que o mesmo visitou o(s) local(is) do(s) serviço(s), não sendo esta condição habilitatória para as empresas, sendo facultativa e de interesse dos próprios licitantes;

15.6. Em caso de interesse em realizar a visita técnica, o responsável da empresa deverá comparecer entre os dias 23 de outubro de 2023 à 23 de novembro de 2023, das 08:00 horas às 11:00 horas, na Secretaria Municipal de Obras e Mobilidade urbana da Prefeitura Municipal de Cajati, na Praça do Paço Municipal – Centro – Cajati – SP, mediante agendamento com a Secretaria Municipal de Obras e Mobilidade Urbana, através do Telefone (13) 3854-8700. Para a visita técnica, o responsável deverá apresentar-se munido de comprovação de fazer parte do quadro de funcionários da empresa, para, junto com a equipe técnica da Prefeitura Municipal de Cajati, proceder a visita. Deverá anexar o Atestado de Visita Técnica devidamente preenchido conforme Anexo V do edital ou declaração de que optou em não realizar a Visita Técnica conforme modelo no mesmo Anexo V do edital.

16. FORO

16.1. Fica eleito o Foro da Comarca de Jacupiranga/SP, para dirimir quaisquer dúvidas oriundas desta Licitação, com renúncia a qualquer outro, por mais especial que seja.

Cajati/SP, 20 de outubro de 2023.

ROSEMEIRE VIEIRA DOS SANTOS
Departamento de Suprimentos

GABRIEL ORBELIFRANÇA
Secretaria Municipal de Administração e
Gestão de Pessoas

LUIZ HENRIQUE KOGA
Prefeito Municipal

Visto
Secretaria de Assuntos
Jurídicos



PREFEITURA DO MUNICÍPIO DE CAJATI
Estado de São Paulo

www.cajati.sp.gov.br - compras@cajati.sp.gov.br

Divisão de Licitações e Contratos

(13) 3854-8700

compras@cajati.sp.gov.br



PROCESSO ADMINISTRATIVO ELETRÔNICO Nº 859/2023 1DOC

CONCORRÊNCIA Nº 020/2023

A N E X O I

PROJETO BÁSICO
(Termo de Referência)

Visto
Secretaria de Assuntos
Jurídicos



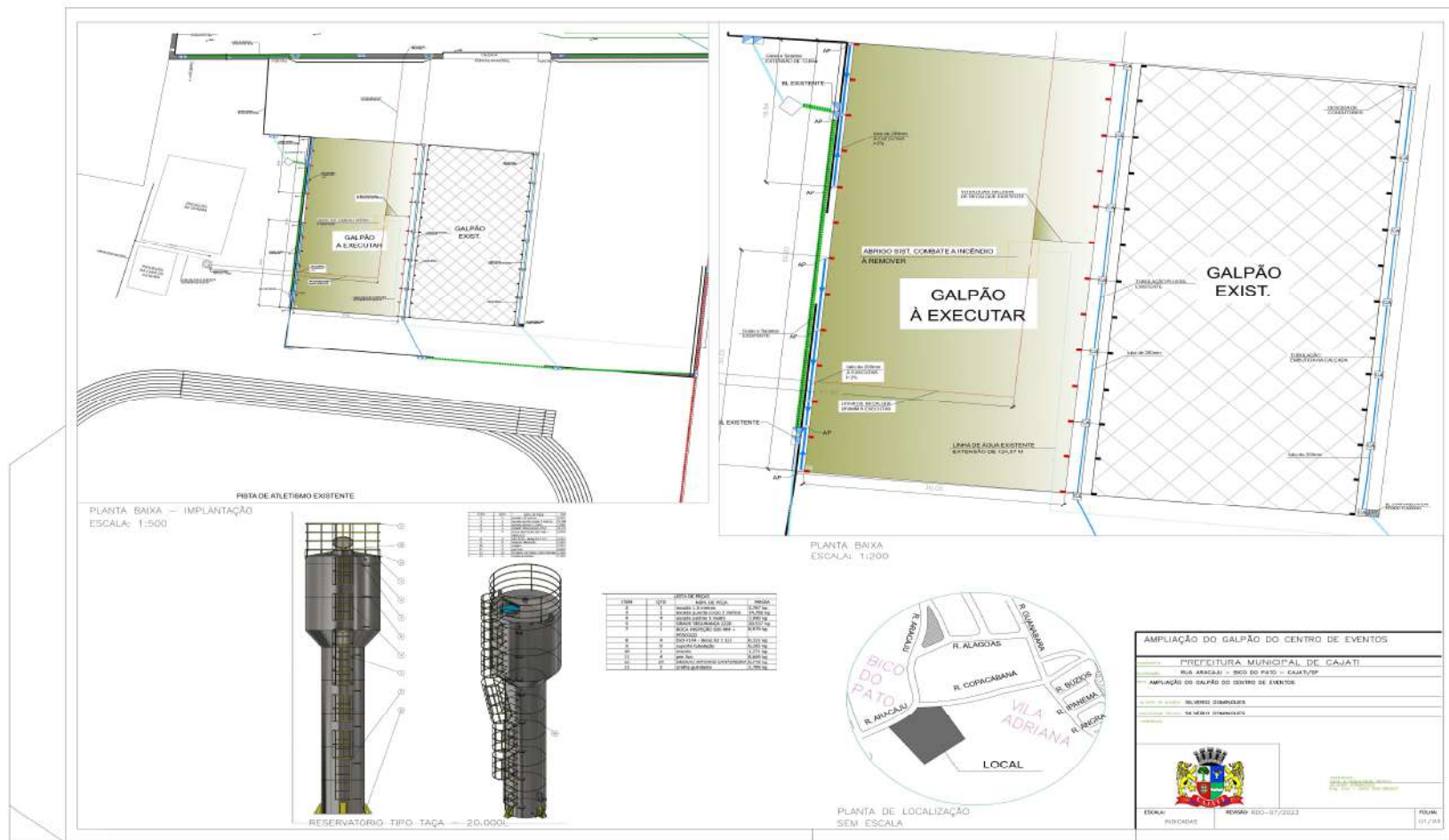

Visto
Secretaria de Assuntos
Jurídicos

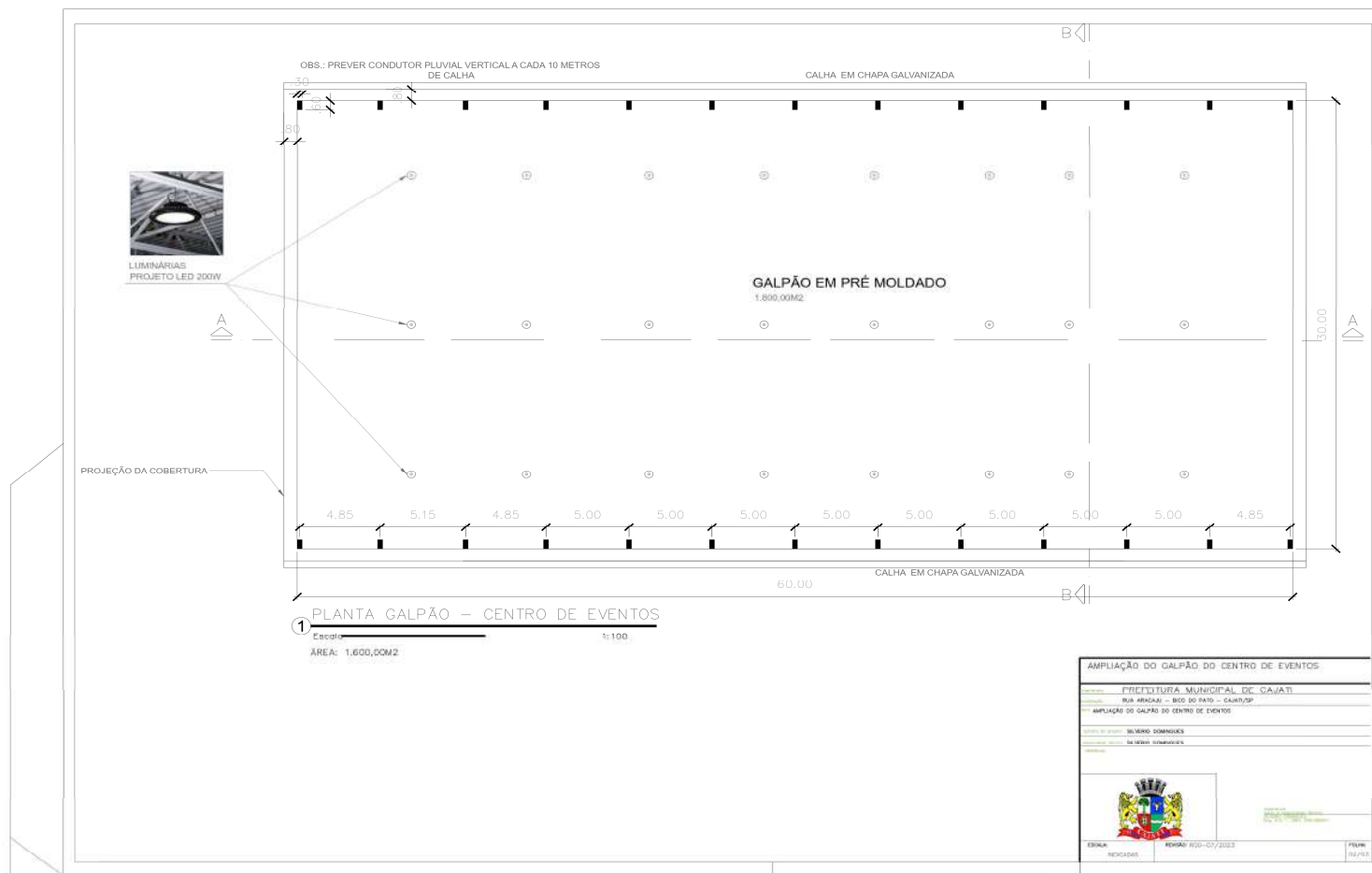

Visto
Secretaria de Assuntos
Jurídicos

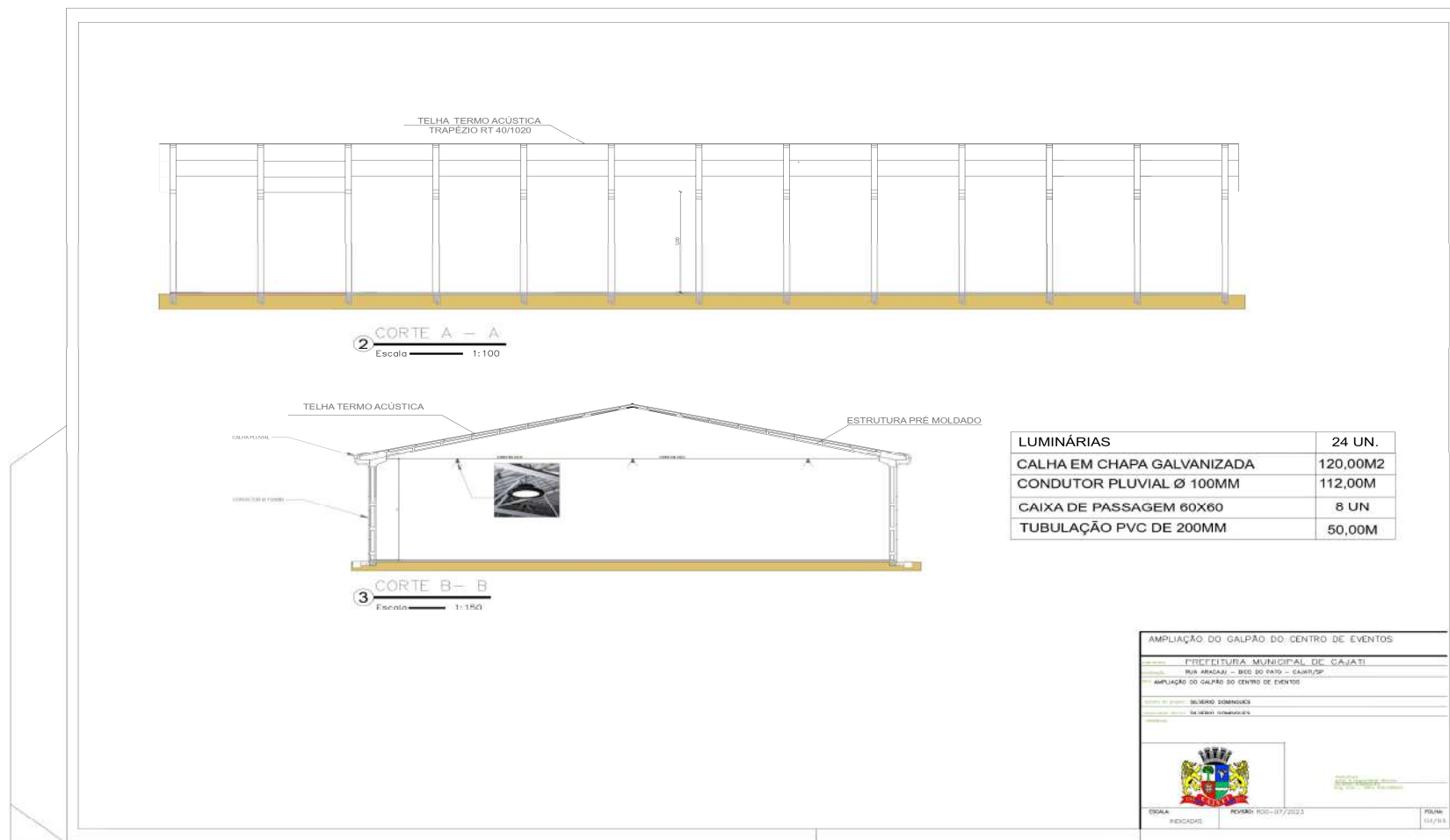

Visto
Secretaria de Assuntos
Jurídicos

Página 26 de 89

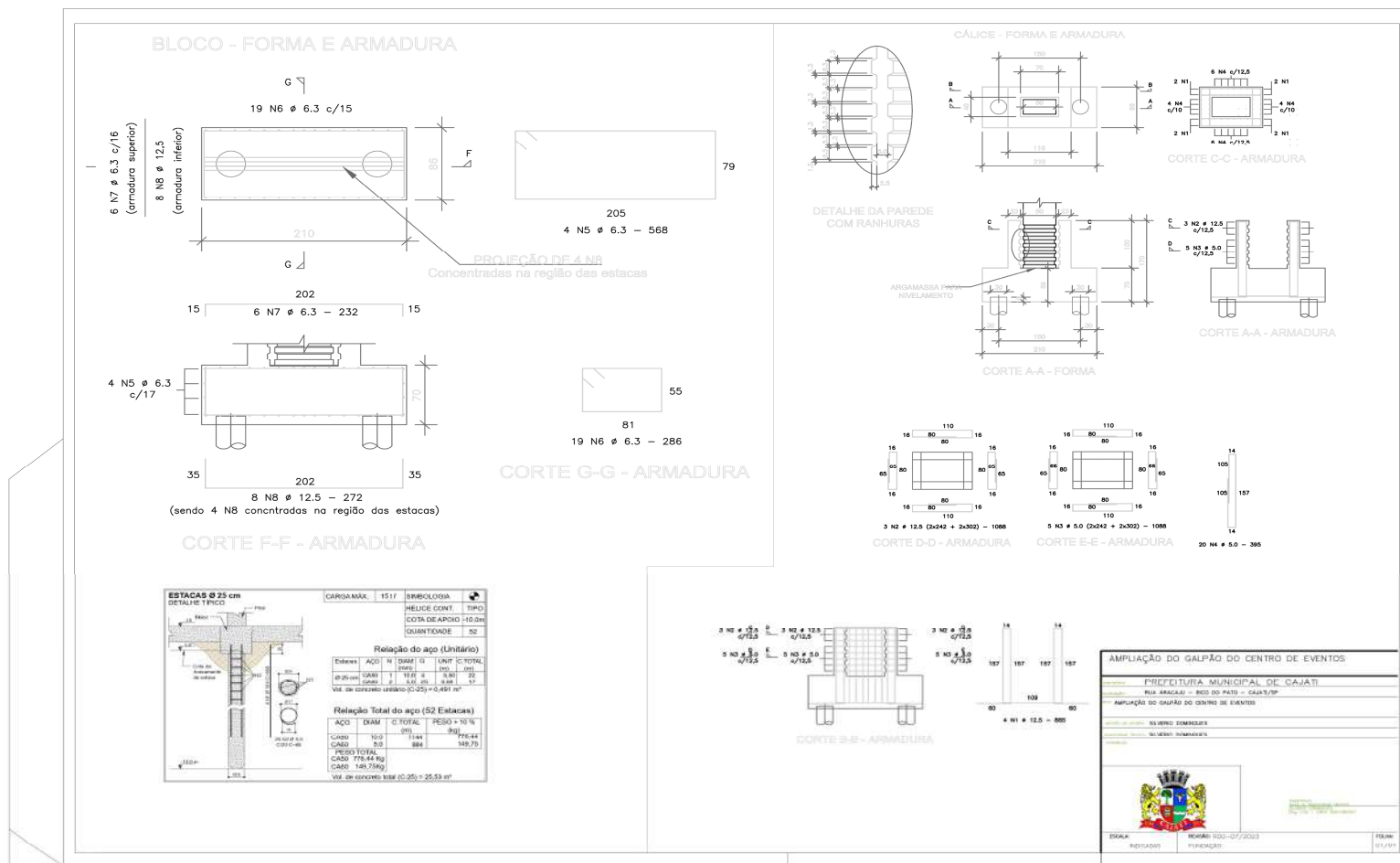

Visto
Secretaria de Assuntos
Jurídicos





**DEMONSTRAÇÃO DA COMPOSIÇÃO DA TAXA DE BENEFÍCIOS E
DESPESAS INDIRETAS**

| | | |
|---|---|----|
| | Despesas indiretas | |
| AC: | Taxa de administração central; | |
| S: | Taxa de seguros; | |
| R: | Taxa de riscos; | |
| G: | Taxa de garantias; | |
| DF: | Taxa de despesas financeiras; | |
| Total Despesas Indiretas | | |
| | Bonificação | |
| L: | Taxa de lucro / remuneração; | |
| Total Bonificação | | |
| | Detalhe Impostos | |
| | PIS | |
| | COFINS | |
| | ISSQN | |
| | CPRB | |
| I: | Taxa de incidência de impostos (PIS, COFINS, ISSQN, CPRB) | |
| Fórmula para o cálculo do B.D.I. (benefícios e despesas indiretas) | | |
| BDI = | $\frac{(1 + AC + S + R + G) \times (1 + DF) \times (1 + L)}{(1 - I)}$ | -1 |

Assinado por 2 pessoas: JAISSON SANGALELLI e LUIZ HENRIQUE KOGA
Para verificar a validade das assinaturas, acesse <https://cajati.1doc.com.br/verificacao/A0DD-AB47-5573-D45D> e informe o código A0DD-AB47-5573-D45D.





PREFEITURA DO MUNICÍPIO DE CAJATI

Estado de São Paulo

www.cajati.sp.gov.br - compras@cajati.sp.gov.br

Divisão de Licitações e Contratos

(13) 3854-8700

compras@cajati.sp.gov.br



PREFEITURA MUNICIPAL DE CAJATI
ESTADO DE SÃO PAULO
SECRETARIA MUNICIPAL DE OBRAS E MOBILIDADE URBANA



CRONOGRAMA FISICO FINANCEIRO

| CONSTRUÇÃO DE GALPÃO PARA CENTRO DE EVENTOS - AMPLIAÇÃO | | PRAZO PROPOSTO | | | | DATA BASE: | |
|---|----------|---|-----------------------|-----------------------|-----------------------|-----------------------|-------------------------|
| | | INÍCIO: 05 dias da data da assinatura da O.S. FINAL: 120 dias a partir da data da assinatura da O.S. | | | | outubro-23 | |
| ITEM | SERVIÇOS | UNIDADE | 1º mês | 2º mês | 3º mês | 4º mês | TOTAL |
| | | | 30 dias | 60 dias | 90 dias | 120 dias | |
| 1. SERVIÇOS PRELIMINARES | | | | | | | |
| | | % | 70% | 7% | 7% | 7% | |
| | | R\$ | 18.877,64 | 1.641,86 | 1.641,86 | 1.641,86 | 23.603,22 |
| 2. MOVIMENTO DE TERRA PARA FUNDAÇÕES (blocos/calice) | | | | | | | |
| | | % | 100% | | | | |
| | | R\$ | 1.856,51 | | | | 1.856,51 |
| 3. FUNDAÇÃO | | | | | | | |
| 3.1 ESTACAS | | | | | | | |
| | | % | 100% | | | | |
| | | R\$ | 101.278,83 | | | | 101.278,83 |
| 3.2 BLOCOS | | | | | | | |
| | | % | | 100% | | | |
| | | R\$ | | 106.335,71 | | | 106.335,71 |
| 4. GALPÃO PRÉ MOLDADO | | | | | | | |
| 4.1 VIGAS DE TRAVAMENTO SUPERIORES | | | | | | | |
| | | % | | | 100% | | |
| | | R\$ | | | 42.738,47 | | 42.738,47 |
| 4.2 PILARES | | | | | | | |
| | | % | | | 100% | | |
| | | R\$ | | | 133.344,05 | | 133.344,05 |
| 4.3 TELHADO | | | | | | | |
| | | % | | | 100% | | |
| | | R\$ | | | 605.576,99 | | 605.576,99 |
| 5. ELETRICA | | | | | | | |
| | | % | | | | 100% | |
| | | R\$ | | | | 90.638,16 | 90.638,16 |
| 6. PROTEÇÃO CONTRA INCÊNDIOS | | | | | | | |
| | | % | 6% | 74% | | 19% | |
| | | R\$ | 10.841,62 | 127.537,39 | | 33.162,66 | 171.541,67 |
| TOTAL | | | R\$ 132.854,60 | R\$ 235.514,96 | R\$ 783.303,37 | R\$ 125.442,68 | R\$ 1.277.115,61 |

Cajati, 16 de outubro de 2.023

Silverio Domingues
Engenheiro Civil - CREA 506128557

PRAÇA DO PAÇO MUNICIPAL, Nº 10 - CENTRO - CEP: 11950-000 - CAJATI/SP
SITE: www.cajati.sp.gov.br/site | FONE: (13) 3854-8700

Assinado por 2 pessoas: JAISSON SANGALETTI e LUIZ HENRIQUE KOGA
Para verificar a validade das assinaturas, acesse <https://cajati.1doc.com.br/verificacao/A0DD-AB47-5573-D45D> e informe o código: A0DD-AB47-5573-D45D



Visto
Secretaria de Assuntos
Jurídicos





PREFEITURA DO MUNICÍPIO DE CAJATI

Estado de São Paulo

www.cajati.sp.gov.br - compras@cajati.sp.gov.br

Divisão de Licitações e Contratos

(13) 3854-8700

compras@cajati.sp.gov.br



PREFEITURA MUNICIPAL DE
CAJATI

Estado de São Paulo



MEMORIAL DESCRITIVO

“CONSTRUÇÃO DE GALPÃO DO CENTRO DE EVENTOS - AMPLIAÇÃO”

PREFEITO: LUIZ HENRIQUE KOGA

08/2023

Rua Projetada, s/nº (estrada de acesso ao Colina) – Centro – CEP: 11950-000 – Cajati – SP
Fone: (13) 3854-8700 Fax: (13) 3854-8660 - Site: www.cajati.sp.gov.br E-mail: convenios@cajati.sp.gov.br

Assinado por 2 pessoas: JAISON SANGALETTI e LUIZ HENRIQUE KOGA
Para verificar a validade das assinaturas, acesse <https://cajati.1doc.com.br/verificacao/A0DD-AB47-5573-D45D> e informe o código A0DD-AB47-5573-D45D



Visto
Secretaria de Assuntos
Jurídicos

Página 30 de 89

Assinado por 4 pessoas: CIRINEU SILAS BITENCOURT, LUIZ HENRIQUE KOGA, ROSEMEIRE VIEIRA DOS SANTOS e GABRIEL ORBELI FRANÇA
Para verificar a validade das assinaturas, acesse <https://cajati.1doc.com.br/verificacao/0D60-B62B-4A78-ACED> e informe o código 0D60-B62B-4A78-ACED





PREFEITURA MUNICIPAL DE CAJATI

Estado de São Paulo



MEMORIAL DESCRITIVO

OBRA: CONSTRUÇÃO DE GALPÃO DO CENTRO DE EVENTOS - AMPLIAÇÃO.

PROPRIETÁRIO: PREFEITURA MUNICIPAL DE CAJATI

1. SERVIÇOS PRELIMINARES

1.1. Placa de identificação de obra

Será medido por área de placa executada (m²).

O item remunera o fornecimento de materiais, acessórios para fixação e a mão-de-obra necessária para instalação de placa para identificação da obra, englobando os módulos referentes às placas do Governo do Estado de São Paulo, da empresa Gerenciadora, e do cronograma da obra, constituída por: chapa em aço galvanizado nº16 ou nº18, com tratamento anticorrosivo resistente às intempéries; Fundo em compensado de madeira, espessura de 12 mm; requadro e estrutura em madeira; Marcas, logomarcas, assinaturas e título da obra, conforme especificações do Manual de Padronização de Assinaturas do Governo do Estado de São Paulo e da empresa Gerenciadora; Pontaletes de Erisma uncinatum (conhecido como Quarubarana ou Cedrinho), ou Qualea spp (conhecida como Cambará), de 3 x 3. Não remunera as placas dos fornecedores.

1.2. Locação de container tipo escritório com 1 vaso sanitário, 1 lavatório e 1 ponto para chuveiro - área mínima de 13,80 m²

Será medido por unidade de container multiplicado pelo número inteiro de meses alocado na obra (un x mês).

O item remunera a alocação, traslado até o local da obra, montagem, instalação, desmontagem e a remoção completa de container módulo para escritório e 1 sanitário completo, piso impermeável e antiderrapante, conforme NR18 (2015). Área mínima de 13,80 m².

1.3. Locação convencional de obra, utilizando gabarito de tábuas corridas pontaletadas a cada 2,00m - 2 utilizações. af_10/2018

Será medido por área a ser gabaritada (m²).

O item remunera o fornecimento de:

sarrafo não aparelhado de 2,50 x 7,0 cm, em macaranduba, angelim ou equivalente da região;

caibro não aparelhado de 7,5 x 7,5 cm, em macaranduba, angelim ou equivalente da região;

prego de aço polido com cabeça 17 x 21;

tinta látex acrílica Premium, cor branco fosco;

tábua de 2,5 x 23 cm em pinus, mista ou equivalente da região;

Remunera, ainda, o fornecimento de todos os equipamentos, ferramentas e acessórios, bem como a mão de obra necessária para a realização do gabarito, bem como os encargos sociais.

2. MOVIMENTO DE TERRA PARA FUNDAÇÕES

2.1. Escavação mecanizada de valas ou cavas com profundidade de até 2 m

Será medido, pelo volume escavado, considerado na caixa, obedecendo às dimensões de valas especificadas em projeto (m³).

O item remunera o fornecimento de equipamentos, materiais acessórios e mão de obra necessária para a execução de valas com profundidade total até 2 m, englobando os serviços: escavação mecanizada; nivelamento, acertos e acabamentos manuais e a acomodação feita manualmente do material escavado ao longo da vala.

Rua Projetada, s/nº (estrada de acesso ao Colina) – Centro – CEP: 11950-000 – Cajati – SP
Fone: (13) 3854-8700 Fax: (13) 3854-8660 - Site: www.cajati.sp.gov.br E-mail: convenios@cajati.sp.gov.br

Assinado por 2 pessoas: JAISON SANGALETTI e LUIZ HENRIQUE KOGA
Para verificar a validade das assinaturas, acesse <https://cajati.1doc.com.br/verificacao/A0DD-AB47-5573-D45D> e informe o código A0DD-AB47-5573-D45D

2



Visto
Secretaria de Assuntos
Jurídicos





PREFEITURA MUNICIPAL DE CAJATI

Estado de São Paulo



2.2. Reaterro manual para simples regularização sem compactação

Será medido pelo volume de reaterro executado (m³).

O item remunera o fornecimento de equipamentos e mão de obra necessários para execução dos serviços de reaterro manual, com material existente ou importado, para simples regularização sem compactação.

2.3. Espalhamento de solo em bota-fora com compactação sem controle

Será medido pelo volume de solo compactado, considerado na caixa (m³).

O item remunera o fornecimento de equipamentos, materiais acessórios e mão de obra necessários para a execução de aterro, em área interna da obra, sem controle de compactação, englobando os serviços: espalhamento do solo; homogeneização e compactação, sem controle tecnológico; nivelamento, acertos e acabamentos manuais.

3. FUNDAÇÃO

3.1. ESTACAS

3.1.1. Taxa de mobilização e desmobilização de equipamentos para execução de estaca tipo Helice Contínua

Será medido por taxa de mobilização e desmobilização de equipamentos para estaca tipo helice contínua (tx).

O item remunera a mobilização e desmobilização, entre a empresa fornecedora e a obra, de equipamentos necessários a execução dos serviços de estaca tipo helice contínua.

3.1.2. Estaca tipo helice contínua, diâmetro de 25 cm em solo

Será medido por comprimento determinado pela profundidade entre o nível do terreno e a cota inferior da estaca (m).

O item remunera o fornecimento de mão de obra e equipamentos necessários para a execução da estaca tipo hélice contínua, para diâmetro de 25 cm, compreendendo os serviços: perfuração com equipamento especial à rotação em solo, com sistema de monitoramento; injeção de concreto bombeável, por meio de bomba de injeção tipo estacionária ou móvel, com a capacidade de bombeamento mínimo de 20 m³ / h e pressão superior a 6 MPa, até 50 cm além da cota de arrasamento; colocação da armadura; preparação da cabeça das estacas ou corte das mesmas, para incorporá-las aos blocos de fundação; não remunera o fornecimento da armadura montada, do concreto usinado bombeável, de acordo com as especificações do projeto das estacas e a remoção do material escavado proveniente da perfuração até o bota-fora.

3.1.3. Concreto usinado, fck = 25 mpa

Será medido pelo volume calculado no projeto de formas, sendo que o volume da interseção dos diversos elementos estruturais deve ser computado uma só vez (m³).

O item remunera o fornecimento, posto obra, de concreto usinado, resistência mínima à compressão de 25 MPa, plasticidade (slump) de 5 + 1 cm, preparado com britas 1 e 2.

3.1.4. Lançamento e adensamento de concreto ou massa em fundação

Será medido pelo volume calculado no projeto de formas; sendo que o volume da interseção dos diversos elementos estruturais deve ser computado uma só vez (m³).

Rua Projetada, s/nº (estrada de acesso ao Colina) – Centro – CEP: 11950-000 – Cajati – SP
Fone: (13) 3854-8700 Fax: (13) 3854-8660 - Site: www.cajati.sp.gov.br E-mail: convenios@cajati.sp.gov.br

Assinado por 2 pessoas: JAISON SANGALETTI e LUIZ HENRIQUE KOGA
Para verificar a validade das assinaturas, acesse <https://cajati.1doc.com.br/verificacao/A0DD-AB47-5573-D45D> e informe o código A0DD-AB47-5573-D45D

3



Visto
Secretaria de Assuntos
Jurídicos



O item remunera o fornecimento de equipamentos e mão de obra necessários para o transporte interno à obra, lançamento e adensamento de concreto ou massa em fundação.

3.1.5. Armadura em barra de aço ca-50 (a ou b) fyk = 500 mpa

Será medido pelo peso nominal das bitolas constantes no projeto de armadura (kg).

O item remunera o fornecimento de aço CA-50 (A ou B) com fyk igual 500 MPa, dobramento, transporte e colocação de armaduras de qualquer bitola e qualquer comprimento; estão incluídos no item os serviços e materiais secundários como arame, espaçadores, perdas decorrentes de desbitolamento, cortes e pontas de traspasse para emendas.

3.1.6. Armadura em barra de aço ca-60 (a ou b) fyk = 600 mpa

Será medido pelo peso nominal das bitolas constantes no projeto de armadura (kg).

O item remunera o fornecimento de aço CA-60 (A ou B) com fyk igual 600 MPa, dobramento, transporte e colocação de armaduras de qualquer bitola e qualquer comprimento; estão incluídos no item os serviços e materiais secundários como arame, espaçadores, perdas decorrentes de desbitolamento, cortes e pontas de traspasse para emendas.

4. GALPÃO PRÉ-MOLDADO

GALPÃO PRÉ-MOLDADO COM VÃO VARIÁVEL, CONFORME PROJETO E PÉ-DIREITO DE 5,00M

Será medido pela área do barracão (m2).

O item remunera o fornecimento e montagem de barracão pré-moldado com vão variável e pé-direito de 5,00m, inclui no item telha de fibrocimento e translúcida, calha e condutor.

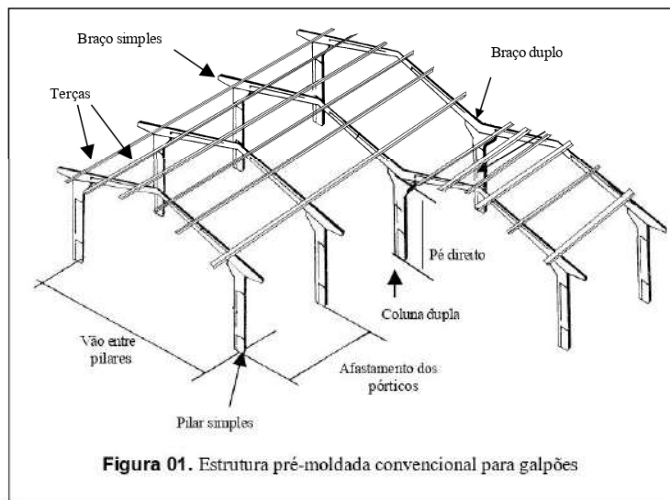

Rua Projetada, s/nº (estrada de acesso ao Colina) – Centro – CEP: 11950-000 – Cajati – SP
Fone: (13) 3854-8700 Fax: (13) 3854-8660 - Site: www.cajati.sp.gov.br E-mail: convenios@cajati.sp.gov.br

Assinado por 2 pessoas: JAISON SANGALETTI e LUIZ HENRIQUE KOGA
Para verificar a validade das assinaturas, acesse <https://cajati.1doc.com.br/verificacao/A0DD-AB47-5573-D45D> e informe o código A0DD-AB47-5573-D45D



Visto
Secretaria de Assuntos
Jurídicos





PREFEITURA DO MUNICÍPIO DE CAJATI

Estado de São Paulo

www.cajati.sp.gov.br - compras@cajati.sp.gov.br

Divisão de Licitações e Contratos

(13) 3854-8700

compras@cajati.sp.gov.br



PREFEITURA MUNICIPAL DE CAJATI

Estado de São Paulo



TERMINOLOGIA

Elemento Pré-fabricado

Elemento pré-moldado produzido em escala industrial, mesmo em instalações temporárias em canteiros de obra, obedecendo a manuais e especificações técnicas, por pessoal treinado e qualificado, sob condições rigorosas de controle de qualidade, inclusive em laboratório, identificados individualmente ou por lote.

Elemento Pré-moldado

Elemento executado fora do local de utilização definitiva na estrutura, produzido em condições menos rigorosas de controle de qualidade, mas sujeito a inspeção do próprio construtor.

Ajuste

Diferença entre a medida nominal de dimensão de projeto reservada para a colocação de um elemento e a medida nominal da dimensão correspondente do elemento.

Colarinho

Conjunto de paredes salientes do elemento de fundação, que contornam a cavidade destinada ao encaixe dos pilares

Desvio

Diferença entre a dimensão básica e a correspondente executada.

Dimensão Básica

Dimensão do elemento pré-moldado estabelecida no projeto, consideradas as folgas necessárias para possibilitar a montagem.

Folga para Ajuste Negativo

Diferença entre a medida máxima da dimensão de projeto reservada para a colocação de um elemento e a medida mínima da dimensão correspondente do elemento.

Folga para Ajuste Positivo

Diferença entre a medida mínima da dimensão de projeto reservada para a colocação de um elemento e a medida máxima da dimensão correspondente do elemento.

Inserto

Qualquer peça incorporada ao concreto na fase de produção, para atender a uma finalidade de ligação estrutural ou para permitir fixações de outra natureza.

Ligações

Dispositivos utilizados para compor um conjunto estrutural a partir de seus elementos, com a finalidade de transmitir os esforços solicitantes, em todas as fases de utilização, dentro das condições de projeto.

Peças Compostas

Rua Projetada, s/nº (estrada de acesso ao Colina) – Centro – CEP: 11950-000 – Cajati – SP
Fone: (13) 3854-8700 Fax: (13) 3854-8660 - Site: www.cajati.sp.gov.br E-mail: convenios@cajati.sp.gov.br

Assinado por 2 pessoas: JAISON SANGALETTI e LUIZ HENRIQUE KOGA
Para verificar a validade das assinaturas, acesse <https://cajati.1doc.com.br/verificacao/A0DD-AB47-5573-D45D> e informe o código A0DD-AB47-5573-D45D

5



Visto
Secretaria de Assuntos
Jurídicos

Página 34 de 89



Elementos de concreto executados em moldagens distintas e interligados de forma a atuar em conjunto sob o efeito das ações aplicadas após a sua junção. A seção transversal de tal peça é denominada seção composta.

Rugosidade

Saliências e reentrâncias conseguidas através de apicoamento do concreto endurecido, de dispositivos ou de processos especiais por ocasião da moldagem do concreto, de maneira a criar irregularidades na superfície do elemento. É medida pela relação entre as alturas das saliências ou reentrâncias e sua extensão.

Tolerância (Desvio permitido)

Valor máximo aceito para o desvio, prescrito obrigatoriamente no projeto.

Tolerância Global do Elemento

Soma estatística das tolerâncias positivas e negativas, em módulo, constatadas na fabricação e no posicionamento do elemento, somada com a tolerância de locação em módulo.

Variação Inerente

Variação de dimensões, correspondente a fenômenos físicos, tais como dilatação térmica, retração e fluência.

MÉTODO EXECUTIVO

Projeto Executivo

Todos os desenhos deverão obedecer aos padrões normatizados, devendo apresentar, de forma clara e precisa, as dimensões e posições de todos os elementos pré-moldados.

Deverão ser detalhados todos os insertos, furos, saliências, aberturas e suas respectivas armaduras, reforços e alças para içamento.

Toda peça pré-moldada deverá ser numerada, ter suas tolerâncias dimensionais definidas e seu peso e volume informados nos desenhos.

Deverá, também, ser especificada a resistência mínima para manuseio e os detalhes de estocagem e empilhamento.

Manuseio e Armazenagem

Carga, Descarga e Movimentação

Os elementos pré-moldados serão suspensos e movimentados utilizando-se máquinas, equipamentos e acessórios apropriados, por pontos de suspensão localizados nas peças, definidos no projeto.

Nestes pontos, poderão ser colocadas alças de içamento, quando da concretagem das peças.

Deverão ser evitados choques ou movimentos abruptos.

Armazenagem

Rua Projetada, s/nº (estrada de acesso ao Colina) – Centro – CEP: 11950-000 – Cajati – SP
Fone: (13) 3854-8700 Fax: (13) 3854-8660 - Site: www.cajati.sp.gov.br E-mail: convenios@cajati.sp.gov.br

Assinado por 2 pessoas: JAISON SANGALETTI e LUIZ HENRIQUE KOGA
Para verificar a validade das assinaturas, acesse <https://cajati.1doc.com.br/verificacao/A0DD-AB47-5573-D45D> e informe o código A0DD-AB47-5573-D45D

6



Visto
Secretaria de Assuntos
Jurídicos





PREFEITURA DO MUNICÍPIO DE CAJATI

Estado de São Paulo

www.cajati.sp.gov.br - compras@cajati.sp.gov.br

Divisão de Licitações e Contratos

(13) 3854-8700

compras@cajati.sp.gov.br



PREFEITURA MUNICIPAL DE
CAJATI

Estado de São Paulo



A armazenagem deverá ser efetuada em terreno plano e firme sobre apoios como caibros, cavaletes ou vigotas.

Desde que previstas em projeto, poderão ser formadas pilhas, tendo-se o cuidado de intercalar alguns dispositivos de apoio, para evitar o contato direto das superfícies de concreto de dois elementos superpostos.

As pilhas serão inspecionadas quanto a sua verticalidade e analisadas criteriosamente quanto a segurança ao tombamento.

Fabricação das peças

Formas

As formas deverão adaptar-se às dimensões das peças pré-moldadas projetadas. Poderão ser em aço, alumínio ou madeira, revestidas ou não com chapas metálicas, de fibra, plástico ou outros materiais.

Deverão proporcionar fácil desmoldagem sem danificar os elementos concretados, devendo ser previstos, na sua montagem, os ângulos de saída, a livre remoção das laterais e os cantos chanfrados ou arredondados.

Se usados produtos anti-aderentes, para facilitar a desmoldagem, estes deverão ser aplicados antes da colocação da armadura. Estes produtos não poderão exercer qualquer ação química sobre o concreto fresco ou endurecido, nem deixar, em sua superfície, resíduos que possam prejudicar sua ligação com o concreto lançado "in situ" ou a aplicação de revestimentos.

Os produtos anti-aderentes não poderão atingir a armadura. Caso isto aconteça, as barras, fios ou cabos deverão ser suficientemente limpos com solventes e, na incerteza ou impossibilidade, substituídos.

As formas deverão ser mantidas umedecidas pelo período considerado necessário como garantia contra a secagem prematura.

Quando se tratarem de elementos pré-moldados de concreto protendido, as formas deverão atender aos seguintes requisitos :

" Quando a armadura protendida for ancorada na própria forma, esta deverá ser projetada e construída para resistir aos esforços de protensão, sem apresentar deformações excessivas;"

" Deverá ser lisa e isenta de obstáculos, saliências, reentrâncias ou ondulações acentuadas que possam impedir ou dificultar o deslocamento relativo do elemento pré-moldado em relação à forma, quando da operação de alívio das fixações das ancoragens ou do seccionamento dos fios ou cabos;"

" Os dispositivos para formação de vazios dentro da massa de concreto, como os insertos, deverão ter condições para seu fácil desligamento das formas antes da operação de alívio das fixações das ancoragens ou do seccionamento dos fios ou cabos, para não dificultar o citado deslocamento relativo."

Armação

Os aços a serem empregados na confecção de peças pré-fabricadas, poderão ser constituídos de barras, fios, telas soldadas e cordoalhas.

Concreto

Rua Projetada, s/nº (estrada de acesso ao Colina) – Centro – CEP: 11950-000 – Cajati – SP
Fone: (13) 3854-8700 Fax: (13) 3854-8660 - Site: www.cajati.sp.gov.br E-mail: convenios@cajati.sp.gov.br

Assinado por 2 pessoas: JAISON SANGALETTI e LUIZ HENRIQUE KOGA
Para verificar a validade das assinaturas, acesse <https://cajati.1doc.com.br/verificacao/A0DD-AB47-5573-D45D> e informe o código A0DD-AB47-5573-D45D



Visto
Secretaria de Assuntos
Jurídicos



Toda peça pré-moldada será executada com concretos de altos teores de cimento, e Fck mínimo de 18,0 MPa.

Para peças pré-moldadas de menor responsabilidade serão admitidos concretos com Fck = 15,0 MPa.

Aditivos Químicos

Poderão ser adicionados aditivos aos concretos com o objetivo de acelerar ou retardar a pega, acelerar ou retardar o desenvolvimento da resistência nas idades iniciais, reduzir o calor de hidratação, melhorar a trabalhabilidade, reduzir a relação água/cimento, aumentar a compacidade e impermeabilidade ou incrementar a resistência aos agentes agressivos e às variações climáticas, desde que atendam às especificações e Normas Brasileiras.

Alças de içamento

Deverão ser colocadas nos locais previstos pela calculista, visando a movimentação e sustentação das peças durante a montagem.

Será vedado o uso de aço das categorias CA 50 e CA 60 nestes dispositivos.

Cura das Peças

A cura normal será feita através da manutenção das formas, que protegerão as peças com uma camada impermeável, possibilitando uma hidratação adequada.

A cura acelerada poderá ser feita através de tratamento térmico mas mantendo-se a mesma precaução anterior.

Montagem

A montagem será objeto de detalhe específico do projeto. O equipamento necessário, dimensionado e especificado em projeto, deverá ser mobilizado.

Inicialmente, serão executadas as fundações para os pilares, observando-se sua locação no gabarito da obra e a cota final da cobertura.

O terreno será escavado nas dimensões adequadas para abrigar a fundação de cada pilar individualmente. No fundo da escavação será lançado um concreto de lastro, com função de nivelamento e suporte (Traço T1 ou T2), com espessura de 15 cm.

Sobre o lastro serão posicionados elementos de fundação de concreto armado, pré-moldados ou construídos no local, devidamente dimensionados, com a função alojar os pés dos pilares (cálices).

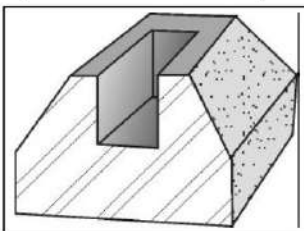

Fig.02 – Det. De elemento de fundação (cálice)

Rua Projetada, s/nº (estrada de acesso ao Colina) – Centro – CEP: 11950-000 – Cajati – SP
Fone: (13) 3854-8700 Fax: (13) 3854-8660 - Site: www.cajati.sp.gov.br E-mail: convenios@cajati.sp.gov.br

Assinado por 2 pessoas: JAISON SANGALETTI e LUIZ HENRIQUE KOGA
Para verificar a validade das assinaturas, acesse <https://cajati.1doc.com.br/verificacao/A0DD-AB47-5573-D45D> e informe o código A0DD-AB47-5573-D45D



Assinado por 4 pessoas: CIRINEU SILAS BITENCOURT, LUIZ HENRIQUE KOGA, ROSEMEIRE VIEIRA DOS SANTOS e GABRIEL ORBELI FRANÇA
Para verificar a validade das assinaturas, acesse <https://cajati.1doc.com.br/verificacao/0D60-B62B-4A78-ACED> e informe o código 0D60-B62B-4A78-ACED

Os pilares serão, então, inseridos nos elementos de fundação e aprumados nos sentidos transversal e longitudinal da edificação. Caso seja necessário ajustar o nível, será utilizada argamassa de "Grout", tipo SIKAGROUT ou similar, no interior do elemento de fundação, onde se assentará o pé do pilar.

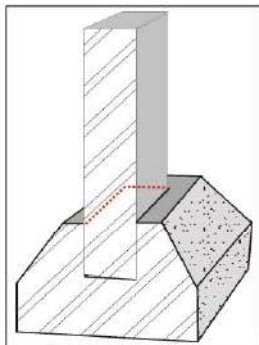

Fig.03 – Detalhe da inserção do pilar no elemento de fundação

Os espaços entre cada pilar e seu cofre serão, então, preenchidos com argamassa de traço forte (Traço T1) com plastificante tipo CEMIX da VEDACIT ou PLASTIMENT BV-40 da SIKA.

As vigas de sustentação serão elevadas, encaixadas sobre as cabeças dos pilares e conectadas, por parafusos, nos pontos de cumeeira, formando um pórtico.

Os vãos entre os pilares deverão ser mantidos constantes e a distância entre pórticos, no sentido longitudinal da edificação, deverá se manter entre 4,0 m a 6,0 m.

Por fim, serão colocadas as terças, distanciadas de maneira adequada para receberem as telhas especificadas.

Os complementos para captação de águas pluviais, como calhas, condutores etc., serão assentados na conclusão da cobertura.

Poderá, eventualmente, ser necessário o uso de escoramentos para auxílio no posicionamento das peças, o qual deverá ser dimensionado para suportar os pesos previstos para os pré-moldados.

Tipos de ligações entre peças pré-moldadas.

As ligações entre peças pré-moldadas deverão ser detalhadas no projeto estrutural após minucioso estudo das solicitações de serviço, assim como daquelas incidentes durante a fase de montagem.

Em estruturas destinadas à indústria, deverão ser procedidos, por consultor especializado, estudos levando em consideração as vibrações de máquinas e equipamentos industriais.

Serão adotadas as seguintes soluções de ligações:

Ligações solicitadas predominantemente por compressão.

Se situarão neste grupo os apoios de elementos pré-moldados sobre outros elementos de concreto moldados no local. Estes apoios serão executados com :

Juntas a seco

Rua Projetada, s/nº (estrada de acesso ao Colina) – Centro – CEP: 11950-000 – Cajati – SP
Fone: (13) 3854-8700 Fax: (13) 3854-8660 - Site: www.cajati.sp.gov.br E-mail: convenios@cajati.sp.gov.br

Assinado por 2 pessoas: JAISON SANGALETTI e LUIZ HENRIQUE KOGA
Para verificar a validade das assinaturas, acesse <https://cajati.1doc.com.br/verificacao/A0DD-AB47-5573-D45D> e informe o código A0DD-AB47-5573-D45D

9 

Serão permitidas somente nos casos de elementos de pequenas dimensões, cuja pressão de contato sobre os apoios não ultrapasse o valor de 3% do Fck do concreto, admitindo-se um valor máximo de 1,0 MPa.

No caso de pilares pré-moldados engastados por penetração, as paredes internas dos encaixes (colarinho) e as paredes do pilar deverão apresentar as mesmas características superficiais (dureza, rugosidade etc.). As paredes do colarinho deverão ser armadas e ter uma espessura maior que 10 cm. Serão executadas em obediência a NBR 9062, em especial ao item 6.4.

Juntas de Argamassa de Cimento

Serão utilizadas para correção de pequenas imperfeições e para distribuir, de forma igual, a transmissão de carga do elemento apoiado para o apoio.

O assentamento não poderá ser executado após o início de pega da argamassa.

A pressão de contato deverá atender ao menor dos valores :

- 10% do Fck do concreto;
- 50% da resistência característica da argamassa ou,
- 2,0 MPa.

Juntas de Concreto executadas no local

Serão utilizadas nos casos de emendas de pilares, pórticos e arcos realizando, através dessa concretagem localizada, uma ligação monolítica.

Rótulas Metálicas

Ocorrerão quando for necessária a utilização de chumbadores ou parafusos como elementos de conexão estrutural.

Almofadas de Elastômeros

As almofadas de apoio poderão ser simples, quando constituídas de uma única camada, ou cintadas, quando constituídas de camadas de elastômero intercaladas com chapas de aço inoxidável, solidarizadas por vulcanização especial.

As almofadas deverão satisfazer às Normas Brasileiras quanto a resistência à ação dos óleos, das intempéries, do ozônio atmosférico e das temperaturas externas a que estarão sujeitas. elastômero empregado como almofada, deverá ter suas propriedades demonstradas através dos ensaios de resistência a tração, a deformação permanente, a compressão e através de ensaios para determinação de sua dureza superficial.

Ligações solicitadas predominantemente por tração

Neste grupo estarão as suspensões de elementos pré-moldados por tirantes ou outros tipos de dispositivos neles fixados. Ocorrerão, também, nas ligações de elementos pré-moldados verticais com seus apoios superiores.

Obs. : As alças de içamento das peças são consideradas ligações temporárias .

Ligações solicitadas predominantemente por flexão

Rua Projetada, s/nº (estrada de acesso ao Colina) – Centro – CEP: 11950-000 – Cajati – SP
Fone: (13) 3854-8700 Fax: (13) 3854-8660 - Site: www.cajati.sp.gov.br E-mail: convenios@cajati.sp.gov.br

Assinado por 2 pessoas: JAISON SANGALETTI e LUIZ HENRIQUE KOGA
Para verificar a validade das assinaturas, acesse <https://cajati.1doc.com.br/verificacao/A0DD-AB47-5573-D45D> e informe o código A0DD-AB47-5573-D45D

10



Ocorrerão quando for necessária a subdivisão de grandes peças pré-moldadas, tais como vigas, lajes, pilares, pórticos e arcos, em elementos de menor porte e de mais fácil manejo. Estas peças serão, posteriormente, solidarizadas na montagem, por protensão, solda, através de dispositivos metálicos ou por concretagem local, restituindo-se a monolitidade.

Ligações solicitadas predominantemente por cisalhamento

Se encontrarão neste grupo as ligações semi-articuladas na emenda transversal de lajes, em mesas de vigas T, em segmentos de pilares, pórticos ou arcos.

Especial atenção deverá ser dada às estruturas de pisos industriais sujeitas a cargas acidentais da ordem ou superiores a 5KN/m²

Outras ligações

Poderão, ainda, ser adotadas ligações por meio de consoles de concreto, de recortes ou dentes nas extremidades dos elementos ou ligações por meio de apoio em abas de vigas (vigas em T invertido), a depender da solução estrutural definida em projeto.

CRITÉRIOS DE CONTROLE

Controle dos Materiais

Aços

Deverão obedecer às Normas Brasileiras NBR 7480, NBR 7481, NBR 7482 e NBR 7483

Bainhas de Protensão

As bainhas da armadura de protensão com aderência posterior deverão estar de acordo com o disposto na NBR 7197

Calda de Cimento

A calda de cimento para injeção deverá obedecer o disposto na NBR 7681.

Controle do Concreto

O controle tecnológico do concreto produzido, compreenderá :

- Verificação da trabalhabilidade – será feita através de ensaios de consistência e da verificação de sua correspondência com o previsto. Será utilizada na constatação da homogeneidade da massa, servindo também como controle indireto da quantidade de água. A determinação da consistência será feita pelo ensaio de abatimento (SLUMP test).
- Verificação da resistência mecânica – será feita em obediência às recomendações das normas NBR 5738 e NBR 5739. Os corpos de prova serão rompidos normalmente aos 28 dias de idade. Poderão ser rompidos, preliminarmente, outros corpos de prova, visando a constatação das resistências alcançadas, para fins de liberação para manuseio ou protensão. Esta avaliação prévia da resistência, com idade “ j ” menor que 28, será permitida, desde que se tenha determinada a relação entre as resistências nessa idade (f_{cj}) e aos 28 dias (f_{c28}). Serão rompidos corpos de prova, de preferência, nas idades de 7 dias para cura normal e de 1 dia para cura térmica.

Rua Projetada, s/nº (estrada de acesso ao Colina) – Centro – CEP: 11950-000 – Cajati – SP
Fone: (13) 3854-8700 Fax: (13) 3854-8660 - Site: www.cajati.sp.gov.br E-mail: convenios@cajati.sp.gov.br

Assinado por 2 pessoas: JAISON SANGALETTI e LUIZ HENRIQUE KOGA
Para verificar a validade das assinaturas, acesse <https://cajati.1doc.com.br/verificacao/A0DD-AB47-5573-D45D> e informe o código A0DD-AB47-5573-D45D

11



Controle da Estrutura

As estruturas pré-moldadas obedecerão aos padrões, catálogos e especificações do fabricante, quando se tratarem de peças fabricadas em linha de produção. Caso contrário, obedecerão rigorosamente aos projetos estrutural e arquitetônico.

Poderão ser adotadas estruturas mistas, em concreto armado convencional, concreto protendido ou concreto leve, conforme o caso, considerando-se as limitações quanto aos pesos das peças e a finalidade estrutural ou estética a que se destinará.

Tolerâncias para dimensões

A tolerância para dimensões transversais e altura dos elementos será de $\pm 0,5$ cm para peças isoladas. Na montagem de elementos que tenham um contorno justaposto a outro semelhante, de outro elemento, a tolerância de justaposição será de 2cm.

A tolerância para a dimensão longitudinal obedecerá a tabela abaixo :

| Comprimento (m) | Tolerância (cm) |
|-----------------|-----------------|
| até 5,00 | $\pm 1,0$ |
| de 5,00 a 15,00 | $\pm 1,5$ |
| acima de 15,00 | $\pm 2,0$ |

O desvio em relação à linearidade da peça será de, no máximo, $l/1000$.

A tolerância para a montagem em planta será de $\pm 1,0$ cm entre apoios consecutivos, não podendo exceder ao valor acumulado de 0,1% do comprimento da estrutura.

A tolerância em relação à verticalidade será de $\pm 1/300$ da altura, até o máximo de 2,5 cm.

A tolerância em relação ao nível dos apoios será de $\pm 1,0$ cm, não podendo exceder ao valor acumulado de 3,0cm, quaisquer que sejam as dimensões longitudinal e transversal da estrutura, exceto para caminhos de rolamento, quando este valor admissível será de 2,0 cm.

No caso das fundações terem sido executadas com desvio em relação ao projeto que impeça a montagem, será exigida a execução de estrutura intermediária de transição que possibilite a montagem dentro das especificações aqui definidas.

A tolerância em planta e em elevação para a montagem dos pilares será de $\pm 1,0$ cm.

A tolerância em planta para a montagem dos blocos pré-moldados sobre a fundação será de $\pm 5,0$ cm.

A tolerância em planta para a posição final das estacas ou tubulões será de $\pm 10,0$ cm.

CRITÉRIOS DE MEDIÇÃO E PAGAMENTO

As unidades de medição serão as seguintes :

- Para edificações pré-moldadas (galpões, por exemplo): será medido o metro quadrado de estrutura montada, pronta para o telhamento, inclusive com as terças.

O pagamento será efetuado por preço unitário contratual e conforme medição aprovada pela fiscalização.

Rua Projetada, s/nº (estrada de acesso ao Colina) – Centro – CEP: 11950-000 – Cajati – SP
Fone: (13) 3854-8700 Fax: (13) 3854-8660 - Site: www.cajati.sp.gov.br E-mail: convenios@cajati.sp.gov.br

Assinado por 2 pessoas: JAISON SANGALETTI e LUIZ HENRIQUE KOGA
Para verificar a validade das assinaturas, acesse <https://cajati.1doc.com.br/verificacao/A0DD-AB47-5573-D45D> e informe o código A0DD-AB47-5573-D45D

12



Visto
Secretaria de Assuntos
Jurídicos



REFERÊNCIA NORMATIVA

| FONTE | CÓDIGO | DESCRIÇÃO |
|-------|----------|---|
| ABNT | NBR 9062 | Projeto e Execução de Estruturas de Concreto Pré-moldado |
| ABNT | NBR 5601 | Classificação por composição química dos aços inoxidáveis |
| ABNT | NBR 5627 | Exigências particulares das obras de concreto armado e protendido em relação à resistência ao fogo - Procedimento |
| ABNT | NBR 5738 | Moldagem e cura de corpos de prova de concreto, cilíndricos ou prismáticos - Método de ensaio. |
| ABNT | NBR 5739 | Ensaio de compressão de corpos de prova cilíndricos de concreto - Método de ensaio. |
| ABNT | NBR 6118 | Projeto e execução de obras de concreto armado – Procedimento |
| ABNT | NBR 6122 | Projeto e execução de fundações – Procedimento |
| ABNT | NBR 6649 | Chapas finas a frio de aço-carbono para uso estrutural – Especificação |
| ABNT | NBR 6650 | Chapas finas a quente de aço-carbono para uso estrutural – Especificação |
| ABNT | NBR 7197 | Cálculo e execução de obras de concreto protendido – Procedimento |
| ABNT | NBR 7211 | Agregados para concreto – Especificação |
| ABNT | NBR 7480 | Barras e fios de aço destinados a armadura para concreto armado – Especificação |
| ABNT | NBR 7481 | Telas de aço soldadas para a armadura de concreto – Especificação |
| ABNT | NBR 7182 | Fios de aço para concreto protendido |
| ABNT | NBR 7483 | Cordoalhas de aço para concreto protendido - Especificação |
| ABNT | NBR 7681 | Calda de cimento para injeção - Especificação |
| ABNT | NBR 7808 | Símbolos gráficos para projetos de estruturas - Simbologia |
| ABNT | NBR 8681 | Ações e seguranças nas estruturas - Procedimento |

O item remunera a execução, transporte interno na obra, montagem e instalação de placas, vigas e pilares quando concreto armado pré-moldado, compreende os serviços de: fornecimento de projetos e cálculos estruturais, devidamente aprovados e liberados para a execução pela contratante e/ou gerenciadora; fornecimento de formas planas para concreto aparente; armaduras, inclusive perdas, ferragem para o içamento das peças; inserts metálicos, pinos de travamento, chapas de ligação, concreto bombeável com fck maior ou igual a 35 MPa, lançado e adensado, com acabamento por meio de desempenadeira de aço para utilização aparente; base em concreto para a execução das placas e remoção, quando executadas in loco; montagem das peças; união das várias peças solidarizadas com concreto grout e esperas. Remunera também ART da produção, transporte e montagem das peças em concreto armado pré-moldado quando estas não forem confeccionadas in loco.

4.1. Faz parte do galpão pré-moldado

4.2. Faz parte do galpão pré-moldado

4.3. TELHADO

Telhamento em chapa de aço pré-pintada com epóxi e poliéster, tipo sanduíche, espessura de 0,50 mm, com poliuretano

Será medido pela área de telhamento (m²), sendo:

a) Quando plano, ou inclinado abaixo de 18%, pela área de cobertura em projeção horizontal, ou pela área de vedação lateral em projeção vertical;

b) Quando inclinado a partir de 18%, pela área de cobertura em projeção horizontal, ou pela área de vedação lateral em projeção vertical, com os acréscimos:

Rua Projetada, s/nº (estrada de acesso ao Colina) – Centro – CEP: 11950-000 – Cajati – SP
Fone: (13) 3854-8700 Fax: (13) 3854-8660 - Site: www.cajati.sp.gov.br E-mail: convenios@cajati.sp.gov.br

Assinado por 2 pessoas: JAISON SANGALETTI e LUIZ HENRIQUE KOGA
Para verificar a validade das assinaturas, acesse <https://cajati.1doc.com.br/verificacao/A0DD-AB47-5573-D45D> e informe o código A0DD-AB47-5573-D45D

13



Visto
Secretaria de Assuntos
Jurídicos



- 5% para cobertura de 18% a 27% de inclinação;
- 8% para cobertura de 28% a 38% de inclinação;
- 12% para cobertura de 39% a 50% de inclinação.

Remunera o fornecimento e instalação das telhas em chapa de aço zincado acabamento com primer epóxi e tinta poliéster em ambas as faces em várias cores, dois perfis trapezoidais com 0,50 mm de espessura cada, em qualquer comprimento, com poliuretano injetado (densidade mínima de 30 kg / m³ e 30 mm de espessura). Remunera também materiais acessórios para a fixação das telhas em estrutura de apoio, metálica, ou de madeira, costura, fechamento, arremates e vedação entre as telhas e a mão de obra necessária para o transporte interno à obra, içamento e a instalação completa das telhas.

Telha ondulada translúcida em polipropileno

Será medido pela área de telhamento (m²), sendo:

Quando plano, ou inclinado abaixo de 18%, pela área de cobertura em projeção horizontal, ou pela área de vedação lateral em projeção vertical;

Quando inclinado a partir de 18%, pela área de cobertura em projeção horizontal, ou pela área de vedação lateral em projeção vertical, com os acréscimos:

5% para coberturas de 18% a 27% de inclinação;

8% para coberturas de 28% a 38% de inclinação;

12% para coberturas de 39% a 50% de inclinação.

O item remunera o fornecimento e instalação das telhas em Polipropileno, translúcido branco leitoso, perfil ondulado, com espessura média de 1,10 mm, em qualquer comprimento; referência comercial Esaf ou equivalente. Remunera também materiais acessórios para a fixação das telhas, em estrutura de apoio metálica ou de madeira e a mão de obra necessária para o transporte interno à obra, içamento e a montagem completa das telhas.

Cumeeira em chapa de aço pré-pintada com epóxi e poliéster, perfil trapezoidal, com espessura de 0,50 mm

Será medido por comprimento de cumeeira e / ou espigão executado (m).

O item remunera o fornecimento e instalação de peças de cumeeiras e/ou espigões, em chapa de aço zincado, acabamento com primer epóxi e tinta poliéster em ambas as faces, em várias cores, perfil trapezoidal com 0,50 mm de espessura; referência comercial Perfilor (Perkrom) ou equivalente. Remunera também materiais acessórios para a fixação das peças, em estrutura, de apoio, metálica ou de madeira e a mão de obra necessária para o transporte interno à obra, içamento e a montagem completa da cumeeira e / ou espigão.

4.3.1. Faz parte do galpão pré-moldado

4.3.2. CALHAS / RUFOS E CONDUTORES

Calha/canaleta de concreto simples, tipo meia cana, diametro de 30 cm, para agua pluvial

Será medido por comprimento de canaleta instalada (m)

Rua Projetada, s/nº (estrada de acesso ao Colina) – Centro – CEP: 11950-000 – Cajati – SP
Fone: (13) 3854-8700 Fax: (13) 3854-8660 - Site: www.cajati.sp.gov.br E-mail: convenios@cajati.sp.gov.br

Assinado por 2 pessoas: JAISON SANGALETTI e LUIZ HENRIQUE KOGA
Para verificar a validade das assinaturas, acesse <https://cajati.1doc.com.br/verificacao/A0DD-AB47-5573-D45D> e informe o código A0DD-AB47-5573-D45D

14



Visto
Secretaria de Assuntos
Jurídicos



O item remunera o fornecimento da calha/canaleta de concreto, que será instalada na junção dos telhados; materiais acessórios para fixação das peças na estrutura de apoio, material de impermeabilização e a mão de obra necessária para o transporte interno à obra, içamento e a montagem completa da cumeeira.

(Composição representativa) do serviço de instalação de tubos de pvc, série r, água pluvial, dn 100 mm (instalado em ramal de encaminhamento, ou condutores verticais), inclusive conexões, cortes e fixações, para prédios. af_10/2015

Será medido por comprimento de tubo para águas pluviais instalado (m)

O item remunera o fornecimento de tubo de PVC, série R, para água pluvial de diâmetro de 100mm para ser instalado nas descidas das calhas.

Remunera materiais acessórios para fixação dos tubos na estrutura de apoio e a mão de obra necessária para o transporte interno à obra, içamento e a montagem completa do sistema de captação de águas pluviais.

5. ELÉTRICA

Todos os itens deverão ser executados de acordo com as normas da ABNT em vigor, e serão medidos de acordo com a planilha orçamentária.

Após elaboração dos projetos de instalações elétricas, deverá ser realizada compatibilização entre o projeto e planilha previamente elaborada.

O projeto deverá atender todas as normas técnicas, tanto da ABNT quanto da concessionária local (ELEKTRO).

No projeto deverá constar a relação de todo o material que será utilizado na obra.

6. PROTEÇÃO CONTRA INCÊNDIOS

O sistema de proteção contra incêndios deverá ser implantado após aprovação do projeto junto ao CORPO DE BOMBEIROS.

Após elaboração dos projetos de combate a incêndio, deverá ser realizada compatibilização entre o projeto aprovado e a planilha previamente elaborada.

O projeto deverá atender todas as normas técnicas, da ABNT, das Instruções Técnicas do Corpo de Bombeiros e normas acessórias pertinentes.

No projeto deverá constar a relação de todo material que será aplicado na obra.

Após a conclusão das obras, é de responsabilidade da contratada o pedido e tratativas junto ao Corpo de Bombeiros para emissão do AVCB.

Cajati, 22 de agosto de 2023

Silverio Domingues
Engenheiro Civil – CREA 506128557

Rua Projetada, s/nº (estrada de acesso ao Colina) – Centro – CEP: 11950-000 – Cajati – SP
Fone: (13) 3854-8700 Fax: (13) 3854-8660 - Site: www.cajati.sp.gov.br E-mail: convenios@cajati.sp.gov.br

Assinado por 2 pessoas: JAISON SANGALETTI e LUIZ HENRIQUE KOGA
Para verificar a validade das assinaturas, acesse <https://cajati.1doc.com.br/verificacao/A0DD-AB47-5573-D45D> e informe o código A0DD-AB47-5573-D45D

15



Visto
Secretaria de Assuntos
Jurídicos



ORÇAMENTO

CONSTRUÇÃO DE GALPÃO PARA CENTRO DE EVENTOS - AMPLIAÇÃO

LOCAL: RUA ARACAJU, S/Nº - BAIRRO BICO DO PATO

| FONTE | COD. | DESCRIÇÃO DOS SERVIÇOS | UNID. | QUANT. | Preço Unitário (R\$) | Pr. Unit. + B.D.I. (R\$) | Pr. Total (R\$) |
|---|-----------|--|-------|---------|----------------------|--------------------------|-----------------------|
| 1. SERVIÇOS PRELIMINARES | | | | | | | |
| CPOS | 02.08.020 | PLACA DE IDENTIFICAÇÃO PARA OBRA | M2 | 3,00 | R\$ 903,22 | R\$ 1.137,34 | R\$ 3.412,01 |
| CPOS | 02.02.130 | LOCAÇÃO DE CONTAINER TIPO ESCRITÓRIO COM 1 VASO SANITÁRIO, 1 LAVATÓRIO E 1 PONTO PARA CHUVEIRO - ÁREA MÍNIMA DE 13,80 M² | UNMES | 4,00 | R\$ 1.303,89 | R\$ 1.641,86 | R\$ 6.567,44 |
| SINAPI | 99059 | LOCAÇÃO CONVENCIONAL DE OBRA, UTILIZANDO GABARITO DE TABUAS CORRIDAS PONTALETADAS A CADA 2,00M - 2 UTILIZAÇÕES. AF. 10/2018 | M | 180,00 | R\$ 60,99 | R\$ 76,80 | R\$ 13.823,77 |
| SUBTOTAL | | | | | | | R\$ 23.803,22 |
| 2. MOVIMENTO DE TERRA PARA FUNDAMENTOS (bloco/calce) | | | | | | | |
| CPOS | 07.02.020 | ESCAVAÇÃO MECANIZADA DE VALAS OU CAVAS COM PROFUNDIDADE DE ATÉ 2 M | M3 | 79,82 | R\$ 11,33 | R\$ 14,27 | R\$ 1.138,77 |
| CPOS | 06.11.020 | REATERRO MANUAL PARA SIMPLES REGULARIZAÇÃO SEM COMPACTAÇÃO | M3 | 23,94 | R\$ 7,59 | R\$ 9,56 | R\$ 228,80 |
| CPOS | 07.10.020 | ESPALHAMENTO DE SOLDO EM BOTA-FORA COM COMPACTAÇÃO SEM CONTROLE | M3 | 55,87 | R\$ 6,95 | R\$ 8,75 | R\$ 488,94 |
| SUBTOTAL | | | | | | | R\$ 1.856,51 |
| 3. FUNDAÇÃO | | | | | | | |
| 3.1. ESTACAS | | | | | | | |
| CPOS | 12.12.010 | TAXA DE MOBILIZAÇÃO E DESMOBILIZAÇÃO DE EQUIPAMENTOS PARA EXECUÇÃO DE ESTACA TIPO HÉLICE CONTÍNUA EM SOLO | TX | 1,00 | R\$ 31.217,81 | R\$ 39.309,51 | R\$ 39.309,51 |
| CPOS | 12.12.014 | ESTACA TIPO HÉLICE CONTÍNUA, DIÂMETRO DE 25 CM EM SOLO | M | 520,00 | R\$ 42,32 | R\$ 53,29 | R\$ 27.710,28 |
| CPOS | 11.01.290 | CONCRETO USINADO, FCK = 25 MPA - PARA BOMBEAMENTO | M3 | 25,52 | R\$ 516,44 | R\$ 650,30 | R\$ 16.598,26 |
| CPOS | 11.16.040 | LANÇAMENTO E ADENSAMENTO DE CONCRETO OU MASSA EM FUNDAÇÃO | M3 | 25,52 | R\$ 148,80 | R\$ 187,37 | R\$ 4.782,44 |
| CPOS | 10.01.040 | ARMADURA EM BARRA DE AÇO CA-50 (A OU B) FYK = 500 MPA | KG | 776,44 | R\$ 10,99 | R\$ 13,84 | R\$ 10.744,98 |
| CPOS | 10.01.060 | ARMADURA EM BARRA DE AÇO CA-60 (A OU B) FYK = 600 MPA | KG | 149,75 | R\$ 11,31 | R\$ 14,24 | R\$ 2.132,87 |
| SUBTOTAL | | | | | | | R\$ 101.278,83 |
| 3.2. BLOCOS | | | | | | | |
| CPOS | 09.01.030 | FORMA EM MADEIRA COMUM PARA ESTRUTURA | M2 | 53,87 | R\$ 237,76 | R\$ 299,39 | R\$ 16.128,74 |
| CPOS | 10.01.040 | ARMADURA EM BARRA DE AÇO CA-50 (A OU B) FYK = 500 MPA | KG | 2827,96 | R\$ 10,99 | R\$ 13,84 | R\$ 39.135,09 |
| CPOS | 10.01.060 | ARMADURA EM BARRA DE AÇO CA-60 (A OU B) FYK = 600 MPA | KG | 534,13 | R\$ 11,31 | R\$ 14,24 | R\$ 7.606,80 |
| CPOS | 11.01.130 | CONCRETO USINADO, FCK = 25 MPA | M3 | 56,31 | R\$ 464,19 | R\$ 584,51 | R\$ 32.914,15 |
| CPOS | 11.16.040 | LANÇAMENTO E ADENSAMENTO DE CONCRETO OU MASSA EM FUNDAÇÃO | M3 | 56,31 | R\$ 148,80 | R\$ 187,37 | R\$ 10.550,28 |
| SUBTOTAL | | | | | | | R\$ 106.335,01 |
| 4. GALPÃO PRÉ MOLDADO | | | | | | | |
| 4.1. VIGAS DE TRAVAMENTO SUPERIORES | | | | | | | |
| CPOS | 15.05.520 | PLACAS, VIGAS E PILARES EM CONCRETO ARMADO PRÉ-MOLDADO - FCK=35 MPA | M3 | 10,50 | R\$ 3.232,47 | R\$ 4.070,33 | R\$ 42.738,87 |
| SUBTOTAL | | | | | | | R\$ 42.738,87 |
| 4.2. PILARES | | | | | | | |
| CPOS | 15.05.520 | PLACAS, VIGAS E PILARES EM CONCRETO ARMADO PRÉ-MOLDADO - FCK=35 MPA | M3 | 32,76 | R\$ 3.232,47 | R\$ 4.070,33 | R\$ 133.344,86 |
| SUBTOTAL | | | | | | | R\$ 133.344,86 |
| 4.3. TELHADO | | | | | | | |
| CPOS | 16.13.070 | TELHAMENTO EM CHAPA DE AÇO PRÉ-PINTADA COM EPÓXI E POLIÉSTER, TIPO SANDUICHE, ESPESSURA DE 0,50 MM, COM POLIURETANO | M2 | 1946,56 | R\$ 171,57 | R\$ 216,04 | R\$ 420.534,08 |
| CPOS | 16.16.040 | TELHA ONDULADA TRANSLUCIDA EM POLIPROPILENO | M2 | 0,00 | R\$ 95,70 | R\$ 120,51 | R\$ - |
| CPOS | 15.01.320 | ESTRUTURA EM TERÇAS PARA TELHAS PERFIL E MATERIAL QUALQUER, EXCETO BARRO | M2 | 1800,00 | R\$ 29,60 | R\$ 37,27 | R\$ 67.080,00 |
| CPOS | 16.12.200 | CUMEEIRA EM CHAPA DE AÇO PRÉ-PINTADA COM EPÓXI E POLIÉSTER, PERFIL TRAPEZOIDAL, COM ESPESSURA DE 0,50 MM | M | 60,00 | R\$ 105,95 | R\$ 133,41 | R\$ 8.004,60 |
| 4.3.1. VIGAS DE APOIO DAS TERÇAS | | | | | | | |
| CPOS | 15.05.520 | PLACAS, VIGAS E PILARES EM CONCRETO ARMADO PRÉ-MOLDADO - FCK=35 MPA | M3 | 23,98 | R\$ 3.232,47 | R\$ 4.070,33 | R\$ 97.000,00 |
| 4.3.2. CALHAS/RUFOS E CONDUTORES | | | | | | | |
| SINAPI | 10541 | CALHA CANALETA DE CONCRETO SIMPLES, TIPO MEIA CANA, DIÂMETRO DE 30 CM, PARA ÁGUA PLUVIAL | M | 120,00 | R\$ 29,72 | R\$ 37,42 | R\$ 4.490,40 |
| SINAPI | 91790 | (COMPOSIÇÃO REPRESENTATIVA) DO SERVIÇO DE INSTALAÇÃO DE TUBOS DE PVC, SÉRIE R, ÁGUA PLUVIAL, DN 100 MM (INSTALADO EM RAMAL DE ENCAMINHAMENTO, OU CONDUTORES VERTICAIS), INCLUSIVE CONEXÕES, CORTES E FIXAÇÕES, PARA PRÉDIOS. AF. 10/2015 | M | 98,00 | R\$ 63,67 | R\$ 80,17 | R\$ 7.852,66 |
| SUBTOTAL | | | | | | | R\$ 605.578,99 |
| SUBTOTAL ITEM 4. | | | | | | | R\$ 781.661,99 |
| 5. ELÉTRICA | | | | | | | |
| CPOS | 40.01.020 | CAIXA DE FERRO ESTAMPADA 4" X 2" | UN | 20,00 | R\$ 12,84 | R\$ 16,17 | R\$ 323,40 |
| CPOS | 42.05.310 | CAIXA DE INSPEÇÃO DO TERRA CILÍNDRICA EM PVC RÍGIDO, DIÂMETRO DE 300 MM - H= 250 MM | UN | 6,00 | R\$ 25,87 | R\$ 32,58 | R\$ 195,48 |
| CPOS | 42.05.300 | TAMPA PARA CAIXA DE INSPEÇÃO CILÍNDRICA, AÇO GALVANIZADO | UN | 6,00 | R\$ 47,51 | R\$ 59,82 | R\$ 358,92 |
| CPOS | 42.05.190 | HASTE DE ATERRAMENTO DE 3/4" X 3 M | UN | 6,00 | R\$ 278,43 | R\$ 350,60 | R\$ 2.103,60 |
| SINAPI | 12038 | QUADRO DE DISTRIBUIÇÃO COM BARRAMENTO TRIFÁSICO, DE SOBREPOR, EM CHAPA DE AÇO GALVANIZADO, PARA 18 DISJUNTORES DIN, 100 A | UN | 1,00 | R\$ 450,30 | R\$ 567,02 | R\$ 567,02 |
| CPOS | 38.01.040 | ELETRODUTO DE PVC RÍGIDO ROSCAVEL DE 3/4" - COM ACESSÓRIOS | M | 80,00 | R\$ 28,32 | R\$ 35,68 | R\$ 2.854,40 |
| CPOS | 37.13.610 | DISJUNTOR TERMOMAGNÉTICO, UNIPOLAR 127/220 V, CORRENTE DE 35 A ATÉ 50 A | UN | 2,00 | R\$ 40,61 | R\$ 51,14 | R\$ 102,28 |
| CPOS | 37.13.600 | DISJUNTOR TERMOMAGNÉTICO, UNIPOLAR 127/220 V, CORRENTE DE 10 A ATÉ 30 A | UN | 3,00 | R\$ 22,42 | R\$ 28,23 | R\$ 84,69 |
| CPOS | 37.13.650 | DISJUNTOR TERMOMAGNÉTICO, TRIPOLAR 220/380 V, CORRENTE DE 10 A ATÉ 50 A | UN | 1,00 | R\$ 158,02 | R\$ 200,11 | R\$ 200,11 |

PRAÇA DO PAÇO MUNICIPAL, Nº 10 - CENTRO - CEP: 11950-000 - CAJATI/SP
SITE: www.cajati.sp.gov.br/site | FONE: (13) 3854-8700



Visto
Secretaria de Assuntos
Jurídicos

Página 45 de 89

ORÇAMENTO

CONSTRUÇÃO DE GALPÃO PARA CENTRO DE EVENTOS - AMPLIAÇÃO

LOCAL: RUA ARACAJU, S/Nº - BAIRRO BICO DO PATO

| FONTE | COD. | DESCRIÇÃO DOS SERVIÇOS | UNID. | QUANT. | Preço Unitário (R\$) | Pr. Unit. + B.D.I. (R\$) | Pr. Total (R\$) |
|-------------------------------------|-----------|---|-------|--------|----------------------|--------------------------|-------------------------|
| CPOS | 37.17.090 | DISPOSITIVO DIFERENCIAL RESIDUAL DE 63 A X 30 MA - 4 POLOS | UN | 1,00 | R\$ 365,36 | R\$ 460,00 | R\$ 460,00 |
| CPOS | 37.24.044 | DISPOSITIVO DE PROTEÇÃO CONTRA SURTO, 4 POLOS, SUPORTABILIDADE <= 2,5 KV, 3F+N, UN ATE 240/415V, CURVA DE ENSAIO B200/3, IN=20KA/40KA - CLASSE 2 | UN | 3,00 | R\$ 2.968,77 | R\$ 3.735,76 | R\$ 11.207,28 |
| CPOS | 36.20.060 | BRANDEIRA PARA FIXAÇÃO DE ELETRODUTO, ATÉ 4" | UN | 50,00 | R\$ 9,98 | R\$ 12,57 | R\$ 628,50 |
| CPOS | 38.01.060 | ELETRODUTO DE PVC RÍGIDO ROSCAVEL DE 1" - COM ACESSÓRIOS | M | 10,00 | R\$ 35,60 | R\$ 44,94 | R\$ 449,40 |
| CPOS | 38.01.100 | ELETRODUTO DE PVC RÍGIDO ROSCAVEL DE 1 1/2" - COM ACESSÓRIOS | M | 10,00 | R\$ 49,17 | R\$ 61,91 | R\$ 619,10 |
| CPOS | 38.01.120 | ELETRODUTO DE PVC RÍGIDO ROSCAVEL DE 2" - COM ACESSÓRIOS | M | 10,00 | R\$ 58,15 | R\$ 73,22 | R\$ 732,20 |
| CPOS | 41.12.210 | PROJETOR LED MODULAR, FLUXO LUMINOSO DE 26294 LM, EFICIÊNCIA MÍNIMA DE 125 LW - 150 W/200 W | UN | 24,00 | R\$ 1.307,34 | R\$ 1.646,20 | R\$ 39.508,80 |
| CPOS | 40.05.020 | INTERRUPTOR COM 1 TECLA SIMPLES E PLACA | CJ | 5,00 | R\$ 23,53 | R\$ 29,63 | R\$ 148,15 |
| CPOS | 40.05.040 | INTERRUPTOR COM 2 TECLAS SIMPLES E PLACA | CJ | 5,00 | R\$ 33,10 | R\$ 41,68 | R\$ 208,40 |
| CPOS | 40.04.450 | TOMADA 2P+T DE 10 A - 250 V, COMPLETA | CJ | 5,00 | R\$ 24,11 | R\$ 30,36 | R\$ 151,80 |
| CPOS | 40.04.460 | TOMADA 2P+T DE 20 A - 250 V, COMPLETA | CJ | 5,00 | R\$ 29,90 | R\$ 37,69 | R\$ 188,45 |
| CPOS | 39.02.010 | CABO DE COBRE DE 1,5 MM², ISOLAMENTO 750 V - ISOLAÇÃO EM PVC 70°C | M | 540,00 | R\$ 3,23 | R\$ 4,07 | R\$ 2.197,80 |
| CPOS | 39.02.016 | CABO DE COBRE DE 2,5 MM², ISOLAMENTO 750 V - ISOLAÇÃO EM PVC 70°C | M | 180,00 | R\$ 4,09 | R\$ 5,15 | R\$ 927,00 |
| CPOS | 39.02.030 | CABO DE COBRE DE 6 MM², ISOLAMENTO 750 V - ISOLAÇÃO EM PVC 70°C | M | 90,00 | R\$ 8,78 | R\$ 11,06 | R\$ 995,40 |
| CPOS | 39.02.040 | CABO DE COBRE DE 10 MM², ISOLAMENTO 750 V - ISOLAÇÃO EM PVC 70°C | M | 150,00 | R\$ 12,82 | R\$ 16,14 | R\$ 2.421,00 |
| CPOS | 39.04.060 | CABO DE COBRE NU, TEMPERA MOLE, CLASSE 2, DE 25 MM² | M | 180,00 | R\$ 23,30 | R\$ 29,34 | R\$ 5.281,80 |
| CPOS | 39.06.060 | CABO DE COBRE DE 25 MM², ISOLAMENTO 8,7/15 KV - ISOLAÇÃO EPR 90°C | M | 150,00 | R\$ 73,34 | R\$ 92,35 | R\$ 13.852,50 |
| CPOS | 40.04.146 | TOMADA 3P+T DE 63 A BLINDADA INDUSTRIAL DE EMBUTIR | CJ | 6,00 | R\$ 252,47 | R\$ 317,91 | R\$ 1.907,46 |
| CPOS | 38.10.070 | CAIXA DE TOMADA E TAMPA BASCULANTE COM REBAIXO DE 3 X (25 X 70 MM) | UN | 6,00 | R\$ 260,13 | R\$ 327,56 | R\$ 1.965,36 |
| SUBTOTAL | | | | | | | R\$ 90.638,48 |
| 6. PROTEÇÃO CONTRA INCÊNDIOS | | | | | | | |
| CPOS | 50.10.100 | EXTINTOR MANUAL DE ÁGUA PRESSURIZADA - CAPACIDADE DE 10 LITROS | UN | 6,00 | R\$ 212,61 | R\$ 267,72 | R\$ 1.606,32 |
| CPOS | 50.10.120 | EXTINTOR MANUAL DE PÓ QUÍMICO SECO ABC - CAPACIDADE DE 6 KG | UN | 6,00 | R\$ 273,30 | R\$ 344,14 | R\$ 2.064,84 |
| SINAPI | 97599 | LUMINARIA DE EMERGÊNCIA, COM 30 LÂMPADAS LED DE 2 W, SEM REATOR - FORNECIMENTO E INSTALAÇÃO. AF. 02/2020 | UN | 26,00 | 27,58 | R\$ 34,73 | R\$ 902,98 |
| CPOS | 97.02.195 | PLACA DE SINALIZAÇÃO EM PVC FOTOLUMINESCENTE (240X120MM), COM INDICAÇÃO DE ROTA DE EVACUAÇÃO E SAÍDA DE EMERGÊNCIA | UN | 20,00 | R\$ 17,03 | R\$ 21,44 | R\$ 428,80 |
| CPOS | 97.02.193 | PLACA DE SINALIZAÇÃO EM PVC FOTOLUMINESCENTE (200X200MM), COM INDICAÇÃO DE EQUIPAMENTOS DE ALARME, DETECÇÃO E EXTINÇÃO DE INCÊNDIO | UN | 12,00 | R\$ 18,16 | R\$ 22,87 | R\$ 274,44 |
| SIURB | 20-05-34 | DESENVOLVIMENTO DE PROJETO TÉCNICO DE PREVENÇÃO E COMBATE A INCÊNDIO E APROVAÇÃO JUNTO AO CORPO DE BOMBEIROS PARA EDIFICAÇÕES DE 2001 M2 A 5000 M2 | GL | 1,00 | 8609,92 | R\$ 10.841,62 | R\$ 10.841,62 |
| FDE | 08.14.050 | RA-01 RESERVATÓRIO METÁLICO ACOPLADO 23M3 H=13,00M | un | 1,00 | R\$ 83.433,51 | R\$ 105.059,60 | R\$ 105.059,60 |
| CPOS | 46.07.060 | TUBO GALVANIZADO DN= 2" - INCLUSIVE CONEXÕES | M | 83,00 | R\$ 204,58 | R\$ 257,61 | R\$ 21.381,03 |
| CPOS | 50.01.090 | BOTOEIRA PARA ACIONAMENTO DE BOMBA DE INCÊNDIO TIPO QUEBRÁ-VIDRO | UN | 2,00 | R\$ 77,00 | R\$ 96,96 | R\$ 193,92 |
| CPOS | 50.05.270 | CENTRAL DE DETECÇÃO E ALARME DE INCÊNDIO COMPLETA, AUTONOMIA DE 1 HORA PARA 12 LACOS, 220 V/12 V | UN | 1,00 | R\$ 710,27 | R\$ 894,37 | R\$ 894,37 |
| CPOS | 50.05.280 | SIRENE TIPO CORNETA DE 12 V | UN | 2,00 | R\$ 91,03 | R\$ 114,63 | R\$ 229,26 |
| CPOS | 50.01.130 | ABRIGO SIMPLES COM SUPORTE, EM AÇO INOXIDÁVEL ESCOVADO, PARA MANGUEIRA DE 1 1/2", PORTA EM VIDRO TEMPERADO JATEADO - INCLUSIVE MANGUEIRA DE 30 M (2 X 15 M) | UN | 3,00 | R\$ 3.951,73 | R\$ 4.976,02 | R\$ 14.928,06 |
| CPOS | 50.01.200 | TAMPÃO DE ENGATE RÁPIDO EM LATÃO, DN= 1 1/2", COM CORRENTE | UN | 3,00 | R\$ 84,66 | R\$ 106,60 | R\$ 319,80 |
| CPOS | 50.01.210 | CHAVE PARA CONEXÃO DE ENGATE RÁPIDO | UN | 3,00 | R\$ 19,44 | R\$ 24,48 | R\$ 73,44 |
| CPOS | 46.01.020 | TUBO DE PVC RÍGIDO SOLDÁVEL MARROM, DN= 25 MM, (3/4"), INCLUSIVE CONEXÕES | M | 31,00 | R\$ 28,08 | R\$ 35,36 | R\$ 1.096,16 |
| FDE | 08.08.090 | TREINAMENTO BÁSICO PARA BRIGADA DE INCÊNDIO INCLUSIVE EQUIPAMENTOS (POR PARTICIPANTE) | un | 8,00 | R\$ 195,83 | R\$ 246,59 | R\$ 1.972,72 |
| CPOS | 39.21.230 | CABO DE COBRE FLEXÍVEL DE 3 X 1,5 MM², ISOLAMENTO 0,6/1 KV - ISOLAÇÃO HEPR 90°C | M | 300,00 | R\$ 5,63 | R\$ 7,09 | R\$ 2.127,00 |
| CPOS | 43.10.230 | CONJUNTO MOTOR-BOMBA (CENTRÍFUGA) 2 CV, MONOESTAGIO, HMAN= 12 A 27 MCA, Q= 25 A 8 M³/H | UN | 1,00 | R\$ 3.658,44 | R\$ 4.606,71 | R\$ 4.606,71 |
| CPOS | 39.24.153 | CABO DE COBRE FLEXÍVEL DE 3 X 4 MM², ISOLAMENTO 500 V - ISOLAÇÃO PP 70°C | M | 100,00 | R\$ 20,17 | R\$ 25,40 | R\$ 2.540,00 |
| SUBTOTAL | | | | | | | R\$ 171.501,67 |
| TOTAL GERAL | | | | | | | R\$ 1.277.115,61 |

Referência: CPOS/CDHU - Boletim 190 - Com Desoneração
SIURB - 06-2023 - Com Desoneração
SINAPI 06/2023

Cajati, 16 de outubro de 2023

Silverio Domingues
Engenheiro Civil - CREA 5061285557

PRAÇA DO PAÇO MUNICIPAL, Nº 10 - CENTRO - CEP: 11950-000 - CAJATI/SP
SITE: www.cajati.sp.gov.br/site | FONE: (13) 3854-8700

Assinado por 2 pessoas: JAI SILAS BITENCOURT, LUIZ HENRIQUE KOGA, ROSEMEIRE VIEIRA DOS SANTOS e GABRIEL ORBELI FRANÇA
Para verificar a validade das assinaturas, acesse https://cajati.sp.gov.br/verificacao/0D60-B62B-4A78-ACED e informe o código 0D60-B62B-4A78-ACED



Visto
Secretaria de Assuntos
Jurídicos





VERIFICAÇÃO DAS ASSINATURAS



Código para verificação: A0DD-AB47-5573-D45D

Este documento foi assinado digitalmente pelos seguintes signatários nas datas indicadas:

- ✓ JAISON SANGALETTI (CPF 823.XXX.XXX-53) em 18/10/2023 17:03:41 (GMT-03:00)
Papel: Assinante
Emitido por: Sub-Autoridade Certificadora 1Doc (Assinatura 1Doc)

- ✓ LUIZ HENRIQUE KOGA (CPF 087.XXX.XXX-13) em 19/10/2023 08:12:51 (GMT-03:00)
Papel: Assinante
Emitido por: Sub-Autoridade Certificadora 1Doc (Assinatura 1Doc)

Para verificar a validade das assinaturas, acesse a Central de Verificação por meio do link:

<https://cajati.1doc.com.br/verificacao/A0DD-AB47-5573-D45D>

Visto
Secretaria de Assuntos
Jurídicos



RELATÓRIO SONDAGENS A PERCUSSÃO

NBR 6484/2001

RT-L0603-01-15_R00



D-GEO

Geologia e Ambiental

Prefeitura de Cajati

Centro de Eventos

Rua Aracaju - Bico do Pato - Cajati - SP

Visto
Secretaria de Assuntos
Jurídicos

Página 48 de 89

Julho, 2015

Nº do Relatório: RT-L0603-01-15_R00

RELATÓRIO : SONDAAGEM À PERCUSSÃO

OBRA : Centro de Eventos

LOCAL : Rua Aracaju - Bico do Pato - Cajati - SP

São Paulo, 01 de Julho de 2015

À,

Prefeitura de Cajati

Prezados Senhores:

Atendendo solicitação de V.Sas., estamos apresentando os resultados das sondagens à percussão de simples reconhecimento. Neste relatório são apresentados os resultados através de seções geológicas-geotécnicas, indicando as características dos solos perfurados e as posições dos níveis de água encontrados nos **04 pontos de sondagem a percussão**, totalizando **60,16 metros de perfuração**.

Sem mais para o momento, colocamo-nos ao inteiro dispor de V.Sas., para os esclarecimentos que se façam necessários e subscrevemo-nos,

Atenciosamente,



Geól. Diégo Andrighetti
Gerente Técnico e Comercial
CREA/SP 5062472032

D-GEO GEOLOGIA E AMBIENTAL

Rua Aralu, 43 – Tatuapé – São Paulo – SP – CEP 03319-100 – tel. (11)3473-2922

Visto
Secretaria de Assuntos
Jurídicos

Página 49 de 89

Julho, 2015

Nº do Relatório: RT-L0603-01-15_R00

SUMÁRIO

| | |
|--|----------|
| 1 – APRESENTAÇÃO | 3 |
| 2 - MÉTODOS UTILIZADOS | 4 |
| 3 - ENSAIO DE PERCOLAÇÃO DO SOLO..... | 4 |
| 4 - SONDAGEM A PERCUSSÃO | 5 |
| 4.1 EQUIPAMENTOS..... | 5 |
| 4.2 - EXECUÇÃO DO ENSAIO | 5 |
| 4.2.1 – PROCESSO DE PERFURAÇÃO (DESCRIÇÃO SUMÁRIA) | 5 |
| 4.2.2 – AMOSTRAGEM..... | 5 |
| 4.3 - PROFUNDIDADES DAS PERFURAÇÕES..... | 6 |
| 4.4 – APRESENTAÇÃO DOS RESULTADOS..... | 6 |
| 5 – ANEXOS | 6 |

2

D-GEO GEOLOGIA E AMBIENTAL

Rua Aralu, 43 – Tatuapé – São Paulo – SP – CEP 03319-100 – tel. (11)3473-2922

Visto
Secretaria de Assuntos
Jurídicos

Página 50 de 89

Assinado por 4 pessoas: CIRINEU SILAS BITENCOURT, LUIZ HENRIQUE KOGA, ROSEMEIRE VIEIRA DOS SANTOS e GABRIEL ORBELI FRANÇA
Para verificar a validade das assinaturas, acesse <https://cajati.1doc.com.br/verificacao/0D60-B62B-4A78-ACED> e informe o código 0D60-B62B-4A78-ACED



Julho, 2015

Nº do Relatório: RT-L0603-01-15_R00

1 – APRESENTAÇÃO

O presente relatório faz parte das atividades de sondagem de simples reconhecimento com SPT realizado no endereço Rua Aracaju - Bico do Pato - Cajati - SP, pela empresa D-Geo Geologia e Engenharia Ambiental Ltda. - EPP a pedido do solicitante *Prefeitura de Cajati*.

Os métodos de sondagem e do ensaio SPT foram conduzidos com base nos procedimentos encontrados na *NBR 6484/fev2001 – Solo – Sondagens de simples reconhecimento com SPT – Método de ensaio*.

3

D-GEO GEOLOGIA E AMBIENTAL

Rua Aralu, 43 – Tatuapé – São Paulo – SP – CEP 03319-100 – tel. (11)3473-2922

Visto
Secretaria de Assuntos
Jurídicos

Página 51 de 89

Julho, 2015

Nº do Relatório: RT-L0603-01-15_R00

2 - MÉTODOS UTILIZADOS

Os procedimentos adotados durante a realização dos serviços procuraram seguir ao máximo os métodos de ensaio *NBR 6484/fev2001 – Solo – Sondagens de simples reconhecimento com SPT – Método de ensaio* e *NBR 13969/set 1997 - Tanques sépticos – Unidades de tratamento complementar e disposição final dos efluentes líquidos – Projeto, construção e operação*.

3 - ENSAIO DE PERCOLAÇÃO DO SOLO

Este ensaio foi feito de modo a estimar a capacidade de percolação do solo para fins de dimensionamento de fossa séptica e sumidouros nas áreas estudadas no município de Cajati.

Este ensaio foi precedido de uma etapa preliminar para simular a condição de solo saturado (condição crítica no sistema de absorção). Embora este ensaio não tenha grande precisão, é um ensaio simples, e quando utilizado em conjunto com ensaios de tato e visual do solo, se torna um instrumento útil para avaliação da capacidade de infiltração do solo.

O nível d'água do aquífero freático das áreas estudadas foram conhecidos antes do início dos ensaios. Os instrumentos utilizados foram:

- relógio;
- cronômetro;
- régua;
- trado com Ø 150 mm;
- dispositivo para medição de nível d'água na cava;
- água em abundância.

Os procedimentos dos ensaios executados foram basicamente os seguintes:

Com o trado de Ø 150 mm, foi escavada uma cava vertical, de modo que o fundo da cava esteja aproximadamente próximo do nível previsto para o fundo da fossa séptica ou sumidouro, de modo que a cota deste fundo respeite a distância mínima de cerca de 1,50 m do nível d'água máximo do aquífero freático local.

Como parte da etapa preliminar de saturação do solo, a cava vertical foi completada de água, e foi deixada assim durante 4 horas completando-se a cava de água periodicamente. Após isso, a cava foi completada de água. Depois de ocorrido certo rebaixamento, mediu-se o tempo juntamente com a altura rebaixada. Repetiu-se este procedimento por algumas vezes sucessivas.

4

D-GEO GEOLOGIA E AMBIENTAL

Rua Aralu, 43 – Tatuapé – São Paulo – SP – CEP 03319-100 – tel. (11)3473-2922

Visto
Secretaria de Assuntos
Jurídicos

Página 52 de 89

Julho, 2015

Nº do Relatório: RT-L0603-01-15_R00

A taxa de percolação foi calculada a partir dos valores apurados, dividindo-se o intervalo de tempo de rebaixamento com a altura rebaixada neste período. O valor médio destas medições foi utilizado para o cálculo final da taxa de percolação do solo para cada área.

Os resultados encontrados em cada área estão apresentados em anexo.

4 - SONDAGEM A PERCUSSÃO

4.1 EQUIPAMENTOS

Os equipamentos utilizados foram os seguintes:

- Torre com roldana e sarilho;
- Tubo de revestimento em aço com diâmetro nominal interno de 67 mm e diâmetro nominal externo de 76 mm;
- Haste de lavagem/penetração em aço com diâmetro nominal interno de 25 mm e massa teórica de 3,23kg/m;
- Amostrador padrão de diâmetro externo de 50,8 mm e diâmetro interno de 34,9mm;
- Martelo Padronizado de 65 kg;
- Cabeça de bater em aço;
- Trépano;
- Trado concha com (100 ± 10)mm de diâmetro;
- Trado helicoidal com diâmetro entre 62 mm e 65 mm;
- Medidor de nível de água;
- Tambor com divisória interna para decantação;
- Bomba motorizada e demais equipamentos exigidos pelo método de ensaio..

4.2 - EXECUÇÃO DO ENSAIO

4.2.1 – PROCESSO DE PERFURAÇÃO (DESCRIÇÃO SUMÁRIA)

O processo de perfuração foi iniciado com o emprego de trado até o nível de água do subsolo ou inviabilidade de avanço com sua utilização, ou seja, avanços inferiores a 50 mm após 10 min de operação. A partir desse ponto a perfuração prosseguiu por lavagem com emprego do trépano.

4.2.2 – AMOSTRAGEM

As amostras foram colhidas a cada metro de profundidade através do amostrador padrão. As amostras colhidas foram acondicionadas em recipientes próprios hermeticamente fechados e foram encaminhadas para identificação táctil-visual no laboratório de pedologia/mecânica dos solos da empresa D-GEO.

5

D-GEO GEOLOGIA E AMBIENTAL

Rua Aralu, 43 – Tatuapé – São Paulo – SP – CEP 03319-100 – tel. (11)3473-2922

Visto
Secretaria de Assuntos
Jurídicos

Página 53 de 89

Julho, 2015

Nº do Relatório: RT-L0603-01-15_R00

4.2.3 ENSAIO DE PENETRAÇÃO DINÂMICA

Os índices de penetração foram obtidos pela cravação do amostrador padrão através de quedas sucessivas do martelo padronizado com massa de ferro de 65 kg da altura de 0,75 m, até se atingir a penetração de 0,45 m, anotando-se o número de golpes necessários à cravação de cada 0,15 m do referido amostrador padrão, ou conforme orientação da Norma Brasileira NBR - 6484/FEV 2001.

4.3 - PROFUNDIDADES DAS PERFURAÇÕES

A profundidade das perfurações, para todos os furos, foi estabelecida pelo contratante como 15 (quinze) metros ou impenetrável conforme Norma Brasileira NBR-6484/FEV 2001.

4.4 – APRESENTAÇÃO DOS RESULTADOS

Locação das Sondagens

A quantidade de sondagens foi definida pelo contratante assim como suas posições dentro da área estudada.

Nivelamento Altimétrico

Após a demarcação dos locais de cada sondagem, foi realizado o nivelamento altimétrico de todos os pontos utilizando uma estação total. A Referência de Nível (RN) utilizada, que foi estabelecida como cota 100,00, está localizado no poste entre os pontos SP-01 e SP-04, próxima às áreas estudadas (conforme apresentado no croqui em anexo). Nas planilhas de sondagem apresentadas em anexo encontram-se as cotas de cada sondagem, assim como as coordenadas em UTM coletadas por GPS.

Perfis Individuais

Os perfis individuais dos furos de sondagem estão apresentados em anexo e conta com todas as informações coletadas em campo. Conforme se pode observar nos perfis individuais, a quantidade total das **04 (quatro) sondagens** que perfaz **60,16 metros perfurados**.

Documentação Fotográfica

Foram registradas através de fotos, a realização de cada sondagem. Algumas destas fotos são apresentadas em anexo.

5 – ANEXOS

6

D-GEO GEOLOGIA E AMBIENTAL

Rua Aralu, 43 – Tatuapé – São Paulo – SP – CEP 03319-100 – tel. (11)3473-2922

Visto
Secretaria de Assuntos
Jurídicos

Página 54 de 89

ANEXO 1
Croqui e Resultados

6

D-GEO GEOLOGIA E AMBIENTAL

Rua Aralu, 43 – Tatuapé – São Paulo – SP – CEP 03319-100 – tel. (11)3473-2922

Visto
Secretaria de Assuntos
Jurídicos

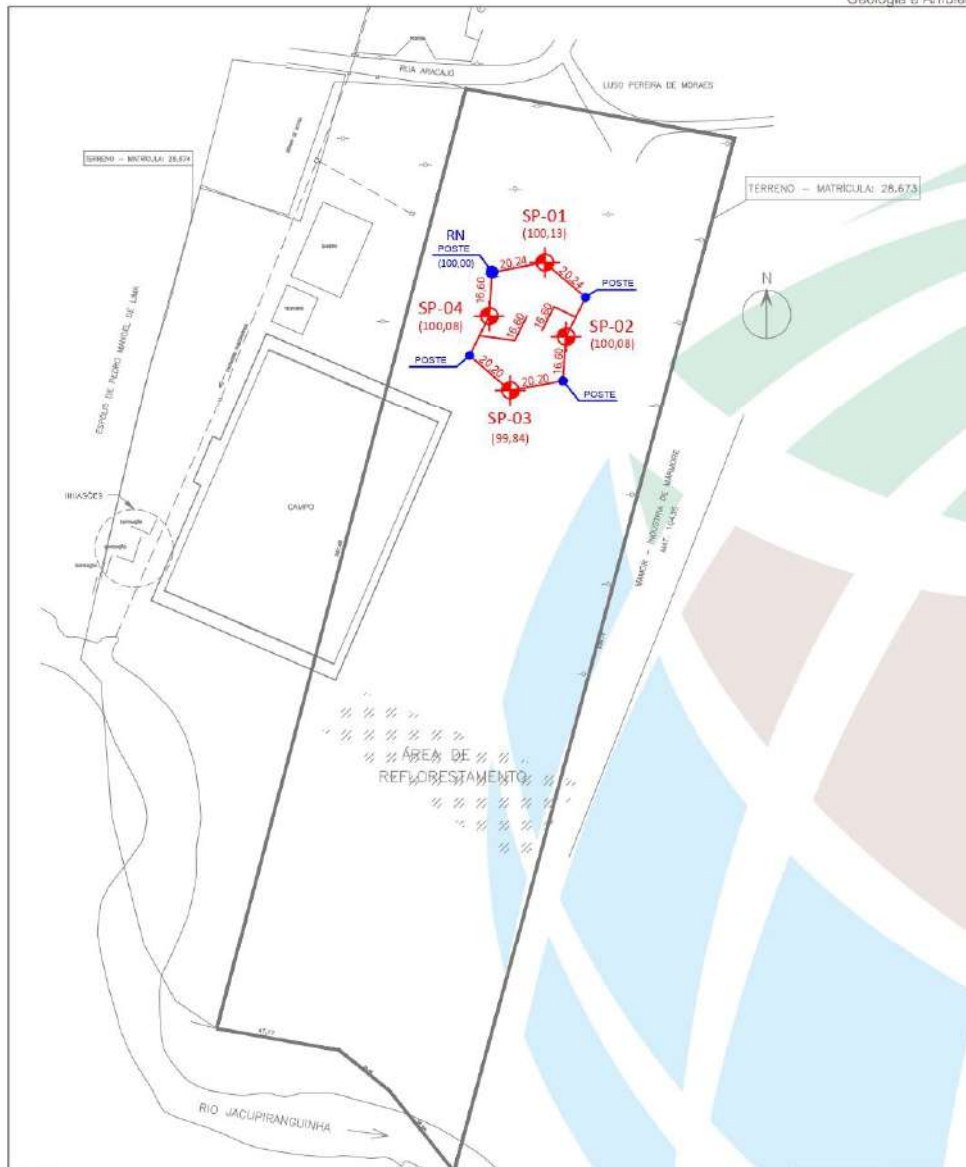

| | | | |
|---|-----------------------------|-------------------------------|--------------|
| Título: FIGURA - Croqui de Localização das Sondagens | | Legenda | |
| Solicitante: L0603-01-15 - Prefeitura do Município de Cajati | | SP-XX Sondagem a Percussão | (XX,XX) Cota |
| Endereço: Rua Aracaju - Bico do Pato - Cajati - SP | | RN Referência de Nível | |
| Desenhista: Wagner Silva | Escala: S/ ESCALA | Data: 30/06/2015 | |
| Aprovado por: Geól. Diego Andrighetti Pereira | | Crea/SP: 5062472032 | |
| D-GEO Geologia e Ambiental Rua: Aralu, 43 Vila Gomes Cardim - São Paulo SP D-GEO GEOLOGIA E AMBIENTAL | | | |

Rua Aralu, 43 – Tatuapé – São Paulo – SP – CEP 03319-100 – tel. (11)3473-2922

Visto
Secretaria de Assuntos
Jurídicos

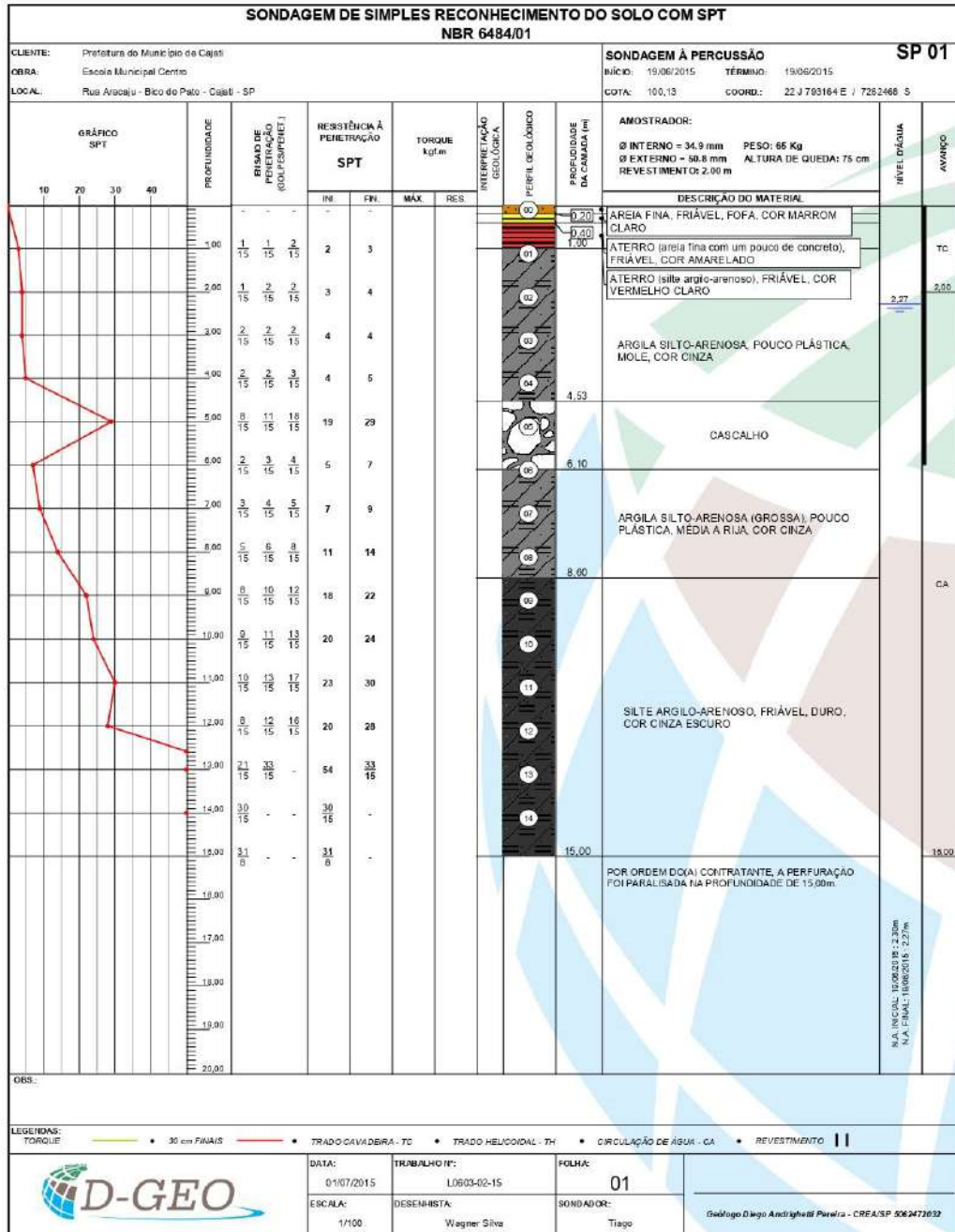

Assinado por 4 pessoas: CIRINEU SILAS BITENCOURT, LUIZ HENRIQUE KOGA, ROSEMEIRE VIEIRA DOS SANTOS e GABRIEL ORBELI FRANÇA. Para verificar a validade das assinaturas, acesse <https://cajati.1doc.com.br/verificacao/0D60-B62B-4A78-ACED> e informe o código 0D60-B62B-4A78-ACED

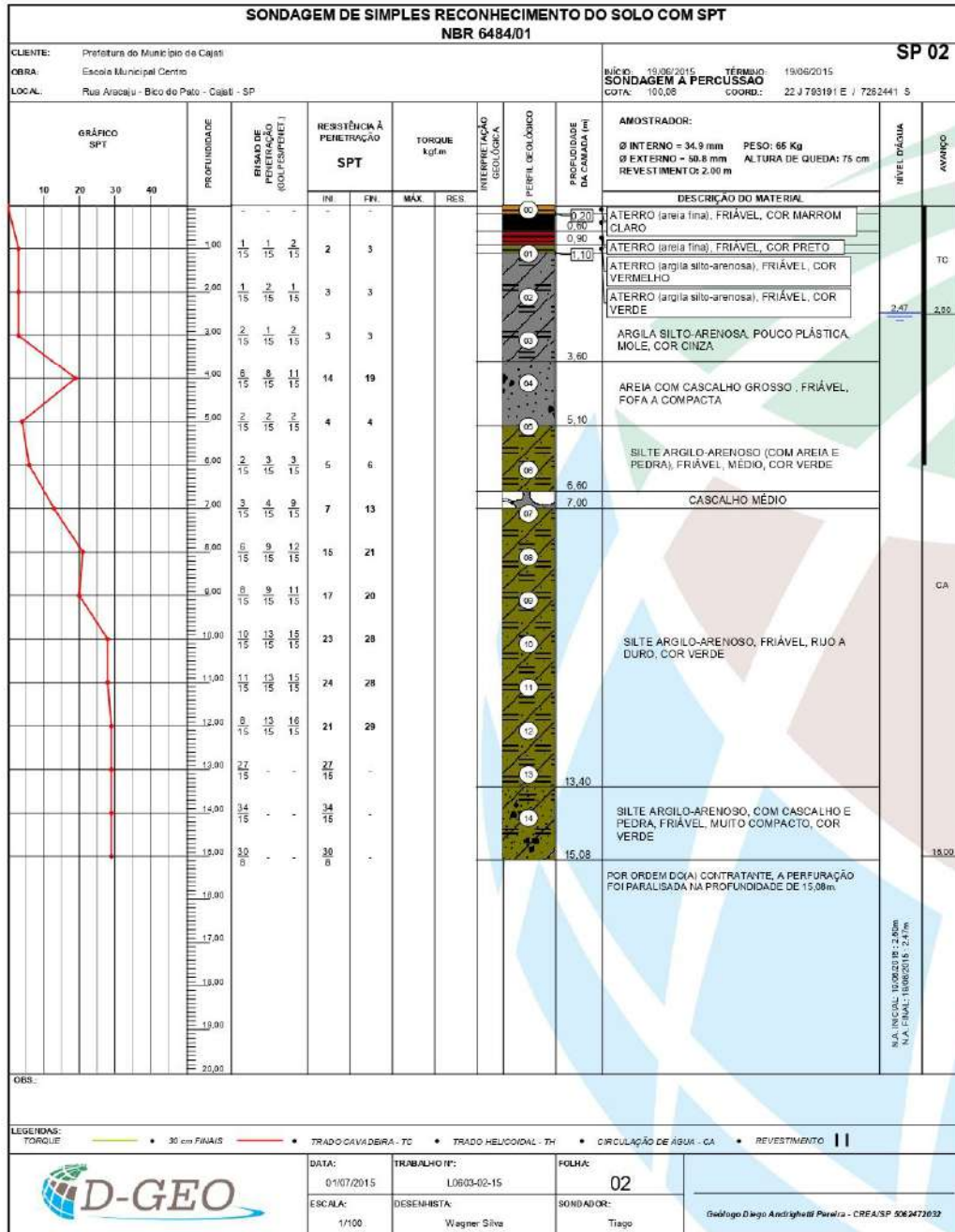

Assinado por 4 pessoas: CIRINEU SILAS BITENCOURT, LUIZ HENRIQUE KOGA, ROSEMEIRE VIEIRA DOS SANTOS e GABRIEL ORBELI FRANÇA. Para verificar a validade das assinaturas, acesse <https://cajati.1doc.com.br/verificacao/0D60-B62B-4A78-ACED> e informe o código 0D60-B62B-4A78-ACED

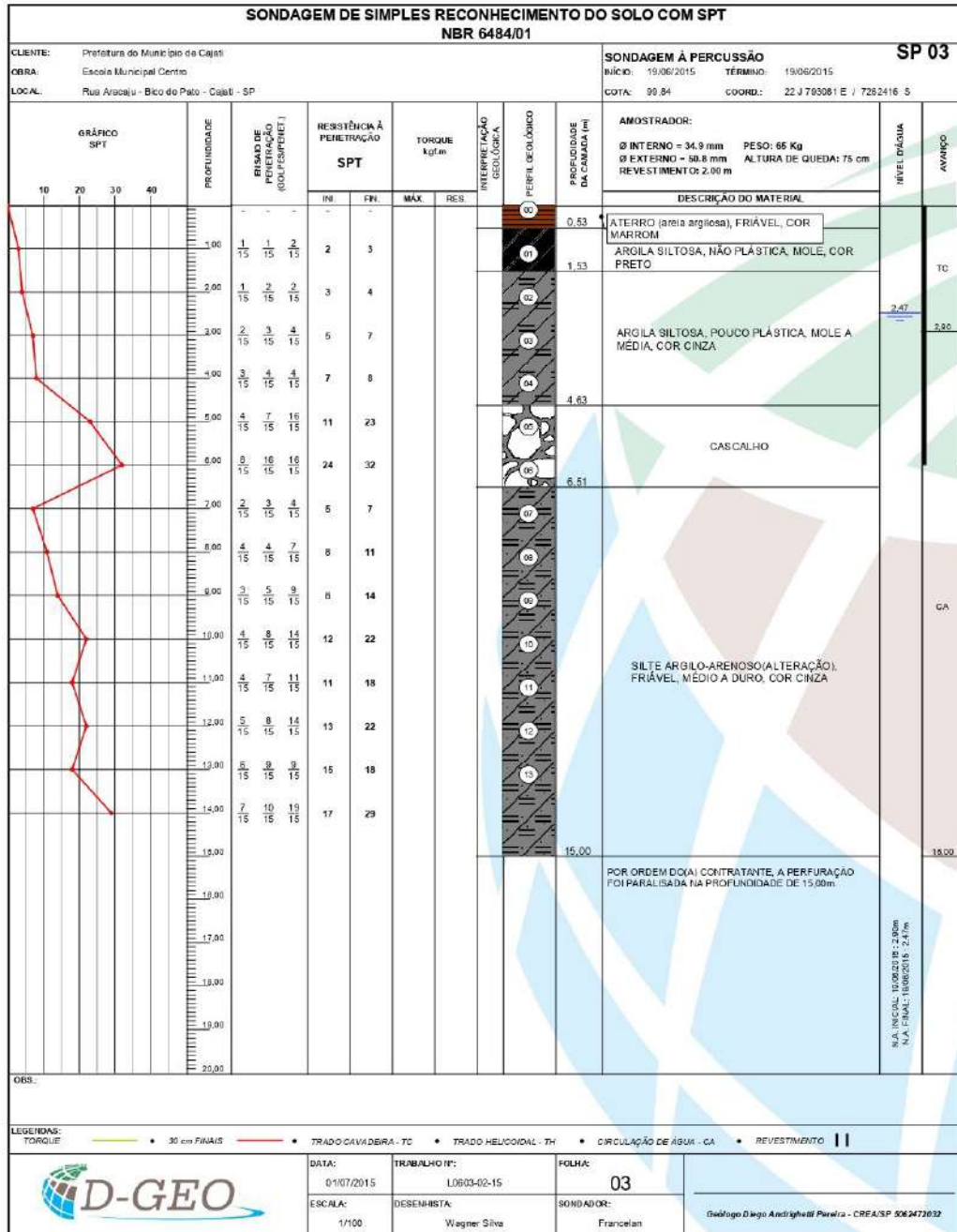

Assinado por 4 pessoas: CIRINEU SILAS BITENCOURT, LUIZ HENRIQUE KOGA, ROSEMEIRE VIEIRA DOS SANTOS e GABRIEL ORBELI FRANÇA. Para verificar a validade das assinaturas, acesse <https://cajati.1doc.com.br/verificacao/0D60-B62B-4A78-ACED> e informe o código 0D60-B62B-4A78-ACED

| SONDAGEM DE SIMPLES RECONHECIMENTO DO SOLO COM SPT | | | | | | | | | | | | | |
|---|----|--------------|------------------------------------|------------------------------|---------------------|--|------|-------------------------|------------------|----------------------------|--|------|------|
| NBR 6484/01 | | | | | | | | | | | | | |
| CLIENTE: Prefeitura do Município de Cajati | | | | | | SONDAGEM À PERCUSSÃO | | | | | | | |
| OBRA: Escola Municipal Centro | | | | | | INÍCIO: 19/06/2015 | | | | | | | |
| LOCAL: Rua Aralu - Bico de Pato - Cajati - SP | | | | | | TÉRMINO: 19/06/2015 | | | | | | | |
| | | | | | | COTA: 100,06 | | | | | | | |
| | | | | | | COORD.: 22 J 793060 E / 7262437 5 | | | | | | | |
| GRÁFICO SPT | | PROFUNDIDADE | RISADO DE PENETRAÇÃO (GOLPES/15cm) | RESISTÊNCIA À PENETRAÇÃO SPT | | TORQUE kgf.m | | INTERPRETAÇÃO GEOLOGICA | PERFIL GEOLÓGICO | PROFUNDIDADE DA CAMADA (m) | AMOSTRADOR: Ø INTERNO = 34,9 mm PESO: 65 Kg Ø EXTERNO = 50,8 mm ALTURA DE QUEDA: 75 cm REVESTIMENTO: 2,00 m | | |
| 10 | 20 | | | 30 | 40 | INÍ | FINÍ | | | | | MÁX. | RES. |
| | | 0,00 | 3/15 | 3/15 | 5/15 | 6 | 8 | | | 0,06 | ATERRO (areia argilosa), FRIÁVEL, COR AMARELADO | | |
| | | 2,00 | 4/15 | 6/15 | 7/15 | 10 | 13 | | | | ARGILA SILTOSA, POUCO PLÁSTICA, MÉDIA A RUA, COR CINZA CLARO | 2,36 | 2,55 |
| | | 3,00 | 3/15 | 3/15 | 8/15 | 6 | 9 | | | 4,41 | | | |
| | | 4,00 | 3/15 | 4/15 | 5/15 | 7 | 9 | | | | | | |
| | | 5,00 | 6/15 | 8/15 | 14/15 | 14 | 22 | | | | CASCALHO, COR AMARELADO | | |
| | | 6,00 | 7/15 | 10/15 | 19/15 | 17 | 29 | | | 6,53 | | | |
| | | 7,00 | 1/15 | 2/15 | 3/15 | 3 | 5 | | | | | | |
| | | 8,00 | 3/15 | 3/15 | 6/15 | 6 | 9 | | | | | | |
| | | 9,00 | 4/15 | 7/15 | 9/15 | 11 | 16 | | | | | | |
| | | 10,00 | 4/15 | 6/15 | 10/15 | 10 | 16 | | | | | | |
| | | 11,00 | 4/15 | 6/15 | 8/15 | 10 | 12 | | | | | | |
| | | 12,00 | 3/15 | 5/15 | 7/15 | 8 | 12 | | | | | | |
| | | 13,00 | 5/15 | 9/15 | 9/15 | 14 | 18 | | | | | | |
| | | 14,00 | 6/15 | 8/15 | 14/15 | 14 | 22 | | | | | | |
| | | 15,00 | | | | | | | | 15,00 | | | |
| POR ORDEM DO(A) CONTRATANTE, A PERFURAÇÃO FOI PARALISADA NA PROFUNDIDADE DE 15,00m. | | | | | | | | | | | | | |
| OBS: | | | | | | | | | | | | | |
| LEGENDAS: TORQUE: ● 30 cm FINAIS ● TRADO CAVIDEIRA - TC ● TRADO HELICOIDAL - TH ● CIRCULAÇÃO DE ÁGUA - CA ● REVESTIMENTO | | | | | | | | | | | | | |
|  | | | DATA: 01/07/2015 | TRABALHO Nº: L0603-02-15 | FOLHA: 04 | | | | | | | | |
| | | | ESCALA: 1/100 | DESENHISTA: Wagner Silva | SONDADOR: Francelan | Geólogo Diego Antônio B. Pereira - CREA/SP 506247302 | | | | | | | |
| Rua Aralu, 43 - Tatupé - São Paulo - SP - CEP: 03319-100 | | | | | | Fone: (11) 3473-2922 - E-mail: d.geo@d-geo.com.br | | | | | | | |

ANEXO 2

Ensaio de Percolação de Solo

8

D-GEO GEOLOGIA E AMBIENTAL

Rua Aralu, 43 – Tatuapé – São Paulo – SP – CEP 03319-100 – tel. (11)3473-2922

Visto
Secretaria de Assuntos
Jurídicos

Página 61 de 89

Ensaio de Percolação de Solo

Área de Estudo: Centro de Eventos
Data do ensaio: 19/06/2015
Local do ensaio: Ao lado do SP-04
Espessura da Camada Avaliada: 1,00 metro
Tempo de Saturação do Solo antes do início do ensaio: 4:00 horas

TABELA DE DADOS DO ENSAIO

| DATA | HORA | REBAIXAMENTO (cm) |
|------------|-------|-------------------|
| 19/06/2015 | 15:30 | - |
| 19/06/2015 | 16:00 | 14 |
| 19/06/2015 | 16:30 | 15 |
| 19/06/2015 | 17:00 | 15 |
| 19/06/2015 | 17:30 | 14 |
| 19/06/2015 | 18:00 | 10 |
| 19/06/2015 | 18:30 | 10 |
| 19/06/2015 | 19:00 | 11 |
| 19/06/2015 | 19:30 | 10 |

RESULTADOS

TAXA DE PERCOLAÇÃO: 250 min/m
TAXA MÁXIMA DE APLICAÇÃO DIÁRIA: 0,084 m³/m².dia

9

D-GEO GEOLOGIA E AMBIENTAL

Rua Aralu, 43 – Tatuapé – São Paulo – SP – CEP 03319-100 – tel. (11)3473-2922

Visto
Secretaria de Assuntos
Jurídicos

Página 62 de 89

ANEXO 3

Documentação Fotográfica

10

D-GEO GEOLOGIA E AMBIENTAL

Rua Aralu, 43 – Tatuapé – São Paulo – SP – CEP 03319-100 – tel. (11)3473-2922

Visto
Secretaria de Assuntos
Jurídicos

Página 63 de 89

Julho, 2015

Nº do Relatório: RT-L0603-01-15_R00



FOTO 1 – SP-01.



FOTO 2 – SP-02.

D-GEO GEOLOGIA E AMBIENTAL

Rua Aralu, 43 – Tatuapé – São Paulo – SP – CEP 03319-100 – tel. (11)3473-2922

Visto
Secretaria de Assuntos
Jurídicos

Página 64 de 89

Julho, 2015

Nº do Relatório: RT-L0603-01-15_R00



FOTO 3 – SP-03.



FOTO 4 – SP-04.

D-GEO GEOLOGIA E AMBIENTAL

Rua Aralu, 43 – Tatuapé – São Paulo – SP – CEP 03319-100 – tel. (11)3473-2922

Visto
Secretaria de Assuntos
Jurídicos

Página 65 de 89

ANEXO 4

Anotação de Responsabilidade Técnica

11

D-GEO GEOLOGIA E AMBIENTAL

Rua Aralu, 43 – Tatuapé – São Paulo – SP – CEP 03319-100 – tel. (11)3473-2922

Visto
Secretaria de Assuntos
Jurídicos

Página 66 de 89



Anotação de Responsabilidade Técnica - ART

Lei nº 6.496, de 7 de dezembro de 1977

Conselho Regional de Engenharia e Agronomia do Estado de São Paulo

CREA-SP

ART de Obra ou Serviço

92221220150929434

1. Responsável Técnico

DIEGO ANDRIGHETTI PEREIRA

Título Profissional: **Geólogo**

RNP: **2601583541**

Registro: **5062472032-SP**

Registro: **1747634-SP**

Empresa Contratada: **D-GEO GEOLOGIA E ENGENHARIA AMBIENTAL LTDA**

2. Dados do Contrato

Contratante: **PREFEITURA DO MUNICÍPIO DE CAJATI**

CPF/CNPJ: **64.037.815/0001-28**

Endereço: **Praça DO PAÇO MUNICIPAL**

Nº: **10**

Complemento:

Bairro:

Cidade: **Cajati**

UF: **SP**

CEP: **11950-000**

Contrato: **047/2015**

Celebrado em: **27/05/2015**

Vinculada à Art nº:

Valor: R\$ **11.806,36**

Tipo de Contratante: **Pessoa Jurídica de Direito Público**

Ação Institucional:

3. Dados da Obra Serviço

Endereço: **Rua Aracaju - Bico do Pato - Centro de Eventos**

Nº:

Complemento: **Escola Municipal no Centro - Av. dos Trabalhadores x Travessa dos**

Bairro:

Minérios x Rua Bico do Pato

Cidade: **Cajati**

UF: **SP**

CEP: **11950-000**

Data de Início: **19/06/2015**

Previsão de Término: **17/07/2015**

Coordenadas Geográficas:

Finalidade:

Código:

CPF/CNPJ:

4. Atividade Técnica

Execução

1

Estudo

Sondagens

Quantidade

Unidade

1,00000

unidade

Após a conclusão das atividades técnicas o profissional deverá proceder a baixa desta ART

5. Observações

Sondagens a Percussão com ensaios SPT

6. Declarações

Acessibilidade: Declaro que as regras de acessibilidade previstas nas normas técnicas da ABNT, na legislação específica e no Decreto nº 5.296, de 2 de dezembro de 2004, não se aplicam às atividades profissionais acima relacionadas.

Visto
Secretaria de Assuntos
Jurídicos

Página 67 de 89

Resolução nº 1.025/2009 - Anexo I - Modelo A

Página 2/2

7. Entidade de Classe

68 - SIGESP - SINDICATO DOS GEOLOGOS NO ESTADO DE SÃO PAULO - SIGESP

8. Assinaturas

Declaro serem verdadeiras as informações acima

_____ de _____ de _____
Local data

DIEGO ANDRIGHETTI PEREIRA - CPF: 293.671.818-09

PREFEITURA DO MUNICÍPIO DE CAJATI - CPF/CNPJ: 64.037.816/0001-28

9. Informações

- A presente ART encontra-se devidamente quitada conforme dados constantes no rodapé-versão do sistema, certificada pelo *Nosso Número*.

- A autenticidade deste documento pode ser verificada no site www.creasp.org.br ou www.confea.org.br

- A guarda da via assinada da ART será de responsabilidade do profissional e do contratante com o objetivo de documentar o vínculo contratual.

www.creasp.org.br
tel: 0800-17-18-11



Valor ART R\$ 118,45

Registrada em: 06/07/2015

Valor Pago R\$ 118,45

Nosso Número: 92221220150929434

Versão do sistema

Impresso em: 07/07/2015 18:00:36

Visto
Secretaria de Assuntos
Jurídicos

Página 68 de 89



Emissão de comprovantes

07/07/2015 18:06:25

07/07/2015 - BANCO DO BRASIL - 18:06:24
422604226 0009

COMPROVANTE DE PAGAMENTO DE TITULOS

CLIENTE: D-GEO GEOLOGIA E ENGENHAR
AGENCIA: 4226-9 CONTA: 10.392-6

=====

BANCO DO BRASIL

00199222102922212201150929434210764900000011845

NR. DOCUMENTO 70.603

NOSSO NUMERO 92221220150929434

CONVENIO 00922212

CONSELHO REGIONAL DE ENGENHARI 3336/00401783

AG/COD. BENEFICIARIO 15/07/2015

DATA DE VENCIMENTO 06/07/2015

DATA DO PAGAMENTO 118,45

VALOR DO DOCUMENTO 118,45

VALOR COBRADO 118,45

=====

NR.AUTENTICACAO B.EBE.9F4.154.AF7.036

Transação efetuada com sucesso por: J7647443 Rafael Caro Munhoz.

Visto
Secretaria de Assuntos
Jurídicos



D-GEO Geologia e Ambiental

Rua Aralu, 43 - Tatuapé

São Paulo - SP CEP 03319-100

PABX: (11) 3473-2922

www.d-geo.com.br

Visto
Secretaria de Assuntos
Jurídicos

Página 70 de 89

Assinado por 4 pessoas: CIRINEU SILAS BITENCOURT, LUIZ HENRIQUE KOGA, ROSEMEIRE VIEIRA DOS SANTOS e GABRIEL ORBELI FRANÇA
Para verificar a validade das assinaturas, acesse <https://cajati.1doc.com.br/verificacao/0D60-B62B-4A78-ACED> e informe o código 0D60-B62B-4A78-ACED





PREFEITURA DO MUNICÍPIO DE CAJATI

Estado de São Paulo

www.cajati.sp.gov.br - compras@cajati.sp.gov.br

Divisão de Licitações e Contratos

(13) 3854-8700

compras@cajati.sp.gov.br



ANEXO II

MODELO DE DECLARAÇÃO DE QUE NÃO EMPREGA MENORES

(inciso XXXIII do art. 7º, da Constituição Federal de 1988)

(em papel timbrado da empresa)

PROCESSO ADMINISTRATIVO ELETRÔNICO Nº 859/2023 1DOC

CONCORRÊNCIA Nº 020/2023

Declaramos para os devidos fins, que a empresa _____, inscrita no CNPJ sob o n.º _____, situada na _____ (endereço completo), interessada em participar do processo licitatório **CONCORRÊNCIA Nº 020/2023 – PROCESSO ADMINISTRATIVO ELETRÔNICO Nº 859/2023 1DOC** da **PREFEITURA DO MUNICÍPIO DE CAJATI – SP**, não emprega menores de 18 (dezoito) anos em trabalho noturno, perigoso ou insalubre nem em qualquer outro trabalho menores de 16 (dezesesseis) anos, salvo na condição de aprendiz, a partir dos 14 (quatorze) anos, conforme previsto no inciso XXXIII do art. 7º, da Constituição Federal de 1988.

Declaro ainda, sob as penas da Lei, que, nos termos do § 6º do artigo 27 da Lei nº 6.544, de 22 de novembro de 1989, nos encontramos em situação regular perante o Ministério do Trabalho no que se refere à observância do disposto no inciso XXXIII do artigo 7º da Constituição Federal.

Declaro ainda, que me encontro em situação regular perante o Ministério do Trabalho no que se refere à Lei Federal nº 9.854/99 quanto a observância do disposto no inciso XXXIII do artigo 7º da Constituição Federal

....., de de 2023.

Nome, RG, Função ou cargo e Assinatura

Visto
Secretaria de Assuntos
Jurídicos



A N E X O III

MINUTA DO CONTRATO

CONTRATO Nº

Pelo presente instrumento de contrato de obras, que entre si fazem, de um lado a **PREFEITURA DO MUNICÍPIO DE CAJATI**, estabelecida na Praça do Paço Municipal – Centro – Cajati – SP, inscrita no CNPJ sob o nº 64.037.815/0001- 28, representada pelo Prefeito Municipal de Cajati, Sr. Luiz Henrique Koga, daqui em diante designada **CONTRATANTE**, e, de outro lado a empresa, situada à, com inscrição no CNPJ/MF sob nº e I.E. nº, aqui representada pelo Sr., de ora em diante designado **CONTRATADA**, que tem como justo e contratado entre si, na Concorrência nº 020/2023, PROCESSO ADMINISTRATIVO ELETRÔNICO Nº 859/2023 1DOC, conforme Lei Federal nº 8.666 de 21/06/1993 e suas atualizações e o Decreto Municipal nº 1991/2023, que se regerá pelas cláusulas e condições, abaixo discriminadas, que as partes reciprocamente aceitam e outorgam a saber :

CLÁUSULA PRIMEIRA – DO OBJETO

Construção e ampliação de galpão para o Centro de Eventos, situado na Rua Aracaju, s/nº - Bairro Bico do Pato - Cajati/SP, conforme relacionado no Anexo I do Edital de Concorrência nº 020/2023.

CLÁUSULA SEGUNDA – DO LOCAL E PRAZO DA EXECUÇÃO DOS SERVIÇOS

A **CONTRATADA** se obriga a prestar os serviços, por período de 120 (cento e vinte) dias, a contar da data da assinatura das autorizações para início dos serviços, podendo ser prorrogado, nos termos do Artigo 57, §1º, incisos I a VI da Lei Federal nº 8666/93 e demais atualizações, desde que devidamente justificado e nas condições abaixo especificadas.

a) **Quando a obra ou serviço for subsidiada por valores de Convênio celebrado com o Estado ou União, e for necessária a prorrogação para se aguardar a liberação de repasses:**

b) **Quando for comprovada urgência ou emergência, decorrente de calamidade pública ou estado de necessidade (chuvas torrenciais frequentes, desmoronamento ou outro fator originário da natureza), devidamente comprovado:**

c) **Por caso fortuito, de força maior ou fato imprevisível devidamente justificado.**

d) **Quando nos termos do Artigo 65 da Lei Federal nº 8666/93 e demais atualizações, houver aditamento da obra, mediante acréscimo.**

Visto
Secretaria de Assuntos
Jurídicos

Em hipótese alguma será admitida a prorrogação do prazo contratual consignado na Cláusula Segunda, sob a justificativa de falta de material ou insumos; falta de mão de obra qualificada; dificuldades na execução das obras ou serviços.

Qualquer atraso nos Serviços sob as justificativas descritas na Cláusula Segunda, implicará na não prorrogação do prazo contratual, acarretando o vencimento do contrato, com a aplicação das penalidades de multa pela obrigação não-cumprida, retenção da garantia contratual, se houver, e decretação de impedimento de contratar com a Prefeitura de Cajati pelo prazo de 02 (dois) anos.

Eventual prorrogação deverá ser dada com antecedência necessária, e só ocorrerá devidamente justificada pela empresa e ratificada pela Secretaria Municipal de Obras e Mobilidade Urbana, sendo o caso, ficando a solicitação sujeita a rejeição se não absolutamente comprovada a necessidade. A prorrogação imotivada implicará rescisão do contrato, perdas e danos e penalidades legais.

CLÁUSULA TERCEIRA – DO VALOR DO CONTRATO

O valor do presente contrato constitui a importância de R\$ _____ (xxxxxxxxxxxxxxxxxxxxxx), fixo e irrevogável.

A **CONTRATADA** fica obrigada a aceitar, nas mesmas condições contratuais, os acréscimos ou supressões do objeto até 25% (vinte e cinco por cento) do valor inicial atualizado do contrato, por acordo entre as contratantes.

Parágrafo Único – O preço referido no caput, além da mão de obra, materiais e todos os equipamentos necessários à execução dos serviços, bem como todas as despesas com transportes, seguros, equipamentos de segurança, impostos e/ou taxas e com outras pertinentes correrão por conta da **CONTRATADA**, que responderá pela realização das mesmas independentemente da manifestação do preposto da **CONTRATANTE**, sendo condição obrigatória para a realização dos respectivos pagamentos.

Deverá ser observada pelas licitantes a retenção do Imposto de Renda conforme Decreto Municipal nº 1991/2023 e a IN RFB nº 1.234/2014.

CLÁUSULA QUARTA - DAS CONDIÇÕES DE PAGAMENTO

A **CONTRATANTE** pagará à **CONTRATADA** de acordo com a medição a preço unitário, medição mensal.

O pagamento do valor da medição será realizado em até 15 (quinze) dias após a emissão da Nota Fiscal / Fatura devidamente atestada pela Contratante.

Critério de Medição: Serviço a preço unitário, medição mensal.

Visto
Secretaria de Assuntos
Jurídicos

CLÁUSULA QUINTA – DO RECURSO FINANCEIRO

O recurso financeiro para atendimento ao objeto do presente exercício, conforme Elemento Econômico 4.4.90.51 do Código de Recurso e Fonte, será atendido pela dotação codificada sob nº :

- Construção de Galpões e Obras Complementares no Centro de Eventos - 27.813.0036.1149

Obras e Instalações – 4.4.90.51

Incluídas no Plano Plurianual da Prefeitura do Município de Cajati.

CLÁUSULA SEXTA – DA PRAÇA DE PAGAMENTO

Os pagamentos serão efetuados por meio de depósito em Conta Corrente da empresa, pela Seção de Tesouraria da Prefeitura do Município de Cajati.

CLÁUSULA SÉTIMA – DA OBRIGAÇÃO DA CONTRATADA

- a) A Contratada assume integral responsabilidade por todos os equipamentos e materiais necessários à execução do serviço, bem como pelos profissionais empregados, inclusive pelos encargos trabalhistas, previdenciários, fiscais e comerciais incidentes ou que venham a incidir sobre o objeto do presente contrato, bem como se responsabiliza pela utilização de materiais de primeira qualidade, respondendo por esta utilização.

Parágrafo Único - A inadimplência da Contratada, com referência aos encargos estabelecidos nestas cláusulas, não transfere à Contratante a responsabilidade por seu pagamento, nem poderá onerar o objeto deste contrato.

- b) A Contratada se obriga a submeter à aprovação da contratante todos os materiais a serem utilizados nos serviços, antes de sua aplicação.
- c) A Contratada é responsável pelos danos causados diretamente à contratante ou terceiros de sua culpa ou dolo na execução deste contrato, não excluído ou reduzido essa responsabilidade a fiscalização e acompanhamento exercido pelo representante da Contratante.
- d) A Contratada se obriga a operar os equipamentos com pessoal especializado, arcando com todas as despesas com manutenção dos equipamentos, combustível, salários, encargos sociais, transporte, alimentação e estadia de seu pessoal, impostos e taxas incidentes sobre o objeto deste contrato.
- e) A Contratada se obriga a fornecer os equipamentos de proteção e segurança necessários à perfeita execução dos serviços, bem como, adota procedimentos de segurança que garantam a integridade física dos seus empregados, responsabilizando-se por eventual acidente que os mesmos venham a sofrer durante a execução dos serviços, objeto desta contratação.

Visto
Secretaria de Assuntos
Jurídicos

- f) A Contratada é obrigada a reparar, corrigir, remover, reconstruir ou substituir, às suas expensas no total ou em parte, o objeto do contrato em que se verificarem vícios, defeitos ou incorreções resultantes da execução resultantes por período de até 05 (cinco) anos.
- g) A Contratada se obriga a executar os serviços dentro do prazo estabelecido neste instrumento. Caso não sejam concluídos todos os serviços previstos no Termo de Referência, não será realizado o pagamento final.
- h) A empresa obriga-se a manter durante a execução do contrato, em compatibilidade com as obrigações por ela assumida, todas as condições de habilitação e qualificação que são exigidas nesta licitação.
- i) A Contratada deverá entregar na Prefeitura, no início dos trabalhos, a respectiva ART - Anotação de Responsabilidade Técnica junto ao CREA, devidamente preenchida e quitada.
- j) A **CONTRATADA** deverá manter durante toda a execução do contrato o registro em CTPS de todos os seus funcionários;
- k) A **CONTRATADA** deverá apresentar as medições com relatório fotográfico dos Serviços;
- l) Matricular os serviços no INSS e entregar à Contratante as guias de recolhimento das contribuições devidas ao INSS e ao FGTS, nos termos da legislação específica em vigor. As referidas guias serão acompanhadas em papel timbrado da Contratada, carimbada e assinada por pessoa legalmente habilitada para tal fim, atestando, sob as penas da lei, que as mesmas correspondem fielmente ao total de mão de obra empregada nos serviços contratados;
- m) Obedecer às normas de higiene e prevenção de acidentes, a fim de garantir a salubridade e a segurança no acampamento e canteiro de serviços;
- n) Arcar, sem ônus para a Contratante, com todas as despesas decorrentes de eventuais trabalhos noturnos e em domingos e feriados, inclusive as de iluminação;
- o) Responder por todo ônus e obrigações concernentes às legislações Fiscal, Previdenciária, Trabalhista e Comercial, inclusive os decorrentes de acidentes de trabalho;
- p) Responder financeiramente, sem prejuízo das medidas e outras que possam ser adotadas, por quaisquer danos causados à União, Estado, Município ou terceiros, em razão da execução dos serviços;
- q) Executar todos os serviços e instalações de acordo com os projetos, especificações e demais elementos técnicos que integram este Edital, obedecendo rigorosamente às Normas Técnicas da ABNT, bem como as determinações da Contratante;
- r) Comunicar a Fiscalização e proceder, às suas expensas, as correções necessárias, sempre que ocorrerem falhas, erros ou omissões nos projetos, especificações e demais elementos técnicos que integram este Edital, assumindo a responsabilidade pela correta execução de todos os serviços. Tais correções somente serão efetuadas com a aprovação da Fiscalização, que por sua vez consultará o(s) autor(res) do(s) projeto(s), para efeito de autorização;

Visto
Secretaria de Assuntos
Jurídicos

- s) Manter permanentemente no local dos serviços, equipe técnica suficiente, composta pelos profissionais habilitados e de capacidade comprovada indicados na relação da equipe mínima, que assuma perante a Fiscalização, a responsabilidade técnica dos mesmos até sua entrega definitiva, inclusive com poderes para deliberar sobre qualquer determinação de emergência que se torne necessária;
- t) Reparar, corrigir, remover, reconstruir ou substituir, total ou parcialmente, às suas expensas, serviços objeto do Contrato em que se verificarem vícios, defeitos ou incorreções, resultantes da execução irregular, do emprego de materiais ou equipamentos inadequados ou não correspondentes às especificações;
- u) Apresentar na assinatura do Contrato os seguintes documentos:
- Ficha de Registro de todos os funcionários que trabalharão no serviço referente ao objeto do Contrato;
 - PGR – Programa de Gerenciamento de Riscos;
 - PCMSO – Programa de Controle Médico de Saúde Ocupacional;
 - ASO – Atestado de Saúde Ocupacional;
 - Guias de FGTS e INSS devidamente liquidadas;
 - R.E – relação de empregados da GFIP (incluindo resumo fechamento empresa FGTS e resumo das informações à Previdência Social).
- v) Apresentar na emissão da Nota Fiscal os seguintes documentos:
- Guias do FGTS e INSS devidamente liquidadas, referente ao mês de execução do serviço relacionado na nota fiscal.
 - R.E – relação de empregados da GFIP (incluindo resumo fechamento empresa FGTS e resumo das informações à Previdência Social).
- x) A contratada deverá apresentar mensalmente e em outra oportunidade se for solicitado, ao fiscalizador do contrato, ou a quem este indicar, cópias atualizadas das Certidões Negativas de Débito – CND, comprovante de regularidade com o INSS, Certificado de Regularidade junto ao FGTS e Certidão Negativa de Débitos Trabalhistas, bem como a Inexistência de fato impeditivo para o qual tenha concorrido a contratada.

CLAUSULA OITAVA – DAS OBRIGAÇÕES DA CONTRATANTE

A **CONTRATANTE** obriga-se a pagar pontualmente as medições dos serviços executados pela **CONTRATADA**.

CLAUSULA NONA – DA FISCALIZAÇÃO

A fiscalização da execução dos trabalhos da **CONTRATADA** será exercida pela **CONTRATANTE**, através de agente por ela designado, o qual poderá, junto ao Representante da **CONTRATADA**, solicitar a correção de eventuais falhas ou irregularidades que forem verificadas, as quais se não forem sanadas serão objeto de comunicação oficial à **CONTRATADA**, para aplicação das penalidades previstas neste Contrato.

CLÁUSULA DÉCIMA – DO REAJUSTAMENTO

O preço contratado permanecerá fixo e irrevogável, exceto nos casos previstos na legislação e em caso de prorrogação contratual previsto na cláusula terceira do contrato.

Visto
Secretaria de Assuntos
Jurídicos

CLÁUSULA DÉCIMA PRIMEIRA – DAS SANÇÕES ADMINISTRATIVAS PARA OS CONTRATADOS / DETENTORES DO CONTRATO.

11.1. Com fundamento nos artigos 86 e 87, incisos I a IV da Lei Federal nº 8.666, de 21 de junho de 1993, nos casos de retardamento, de falha na execução do contrato ou de inexecução total ou parcial do objeto, a CONTRATADA poderá ser apenada, isoladamente, ou juntamente com as multas definidas no item **11.2**, com as seguintes penalidades:

- a) Advertência;
- b) Suspensão temporária de participação em licitação e impedimento de contratar com a Administração, por prazo não superior a 02 (dois) anos;
- c) Declaração de inidoneidade para licitar ou contratar com a Administração Pública enquanto perdurarem os motivos determinantes da punição ou até que seja promovida a reabilitação perante a própria autoridade que aplicou a penalidade, que será concedida sempre que o contratado ressarcir a Administração pelos prejuízos resultantes e após decorrido o prazo da sanção aplicada com base sanção anterior;
- d) Impedimento de licitar e contratar com a União, Estados, Distrito Federal ou Municípios e descredenciamento nos sistemas de cadastramento de fornecedores a que se refere o inciso III do art. 87 da Lei nº 8666/1993, pelo prazo de até 02 (dois) anos.

11.1.1 A falha na execução do contrato, para fins de aplicação do quanto previsto no **item 11.1**, estará configurada quando a CONTRATADA se enquadrar em pelo menos uma das situações previstas na **Tabela 2**.

11.1.1.1. Os pontos serão computados a partir da aplicação da penalidade.

11.1.1.2. Sendo a infração objeto de recurso administrativo, os pontos correspondentes ficarão suspensos até o seu julgamento e, sendo mantida a penalidade, serão computados, observado o prazo de 12 (doze) meses, a contar da data da aplicação da penalidade.

11.2. A CONTRATADA estará sujeita às seguintes penalidades pecuniárias:

11.2.1. Multa de 1% (um por cento) sobre o valor do Contrato por dia de atraso no início da prestação de serviços, até o máximo de 10 (dez) dias.

11.2.1.1. No caso de atraso por período superior a 10 (dez) dias, poderá ser promovida, a critério exclusivo da CONTRATANTE, a rescisão contratual, por culpa da CONTRATADA, aplicando-se a pena de multa de 10% (dez por cento) do valor total do Contrato, além da possibilidade de aplicação da pena de suspensão temporária do direito de licitar e contratar com a Administração Pública, pelo prazo máximo de 02 (dois) anos.

11.2.2. Multa por inexecução parcial do contrato: 20% (vinte por cento) sobre o valor mensal da parcela não executada, além da possibilidade de aplicação da pena de suspensão temporária do direito de licitar e contratar com a Administração Pública, pelo prazo máximo de 02 (dois) anos.

11.2.3. Multa por inexecução total do contrato: 30% (trinta por cento) sobre o valor total do contrato, além da possibilidade de aplicação da pena de suspensão temporária do direito de licitar e contratar com a Administração Pública, pelo prazo máximo de 02 (dois) anos.

11.2.4. Pelo descumprimento das obrigações contratuais, a Administração aplicará multas conforme a graduação estabelecida nas tabelas seguintes:

TABELA 1

| GRAU | CORRESPONDÊNCIA |
|------|----------------------------------|
| 1 | 0,2% do valor mensal do Contrato |
| 2 | 0,4% do valor mensal do Contrato |

Visto
Secretaria de Assuntos
Jurídicos

| | |
|---|---|
| 3 | 0,8% do valor mensal do Contrato |
| 4 | 1,6% do valor mensal do Contrato |
| 5 | 3,2% do valor mensal do Contrato |
| 6 | 4,0% do valor mensal do Contrato |
| X | O dobro do valor da última multa paga referente ao mesmo item |

TABELA 2

| ITEM | DESCRICAO | GRAU |
|------|---|------|
| 1 | Permitir a presença de empregado não uniformizado ou com uniforme manchado, sujo, mal apresentado e/ou sem crachá. | 1 |
| 2 | Manter empregado sem qualificação para a execução dos serviços. | 1 |
| 3 | Executar serviço incompleto, paliativo, provisório como por caráter permanente, ou deixar de providenciar recomposição complementar. | 2 |
| 4 | Fornecer informação falsa de serviço ou substituição de material licitado por outro de qualidade inferior. | 2 |
| 5 | Suspender ou interromper, salvo por motivo de força maior ou caso fortuito, os serviços contratuais. | 6 |
| 6 | Destruir ou danificar documentos por culpa ou dolo de seus agentes. | 3 |
| 7 | Utilizar as dependências da CONTRATANTE para fins diversos do objeto do contrato. | 5 |
| 8 | Recusar-se a executar serviço determinado pela FISCALIZAÇÃO, sem motivo justificado. | 5 |
| 9 | Permitir situação que crie a possibilidade de causar ou que cause dano físico, lesão corporal ou consequências letais. | 6 |
| 10 | Retirar das dependências da CONTRATANTE quaisquer equipamentos ou materiais previstos em contrato, sem autorização prévia do responsável. | 1 |
| 11 | Retirar funcionários ou encarregados do serviço durante o expediente, sem a anuência prévia da CONTRATANTE. | 4 |

Para os itens a seguir, **DEIXAR** de:

| | | |
|----|--|---|
| 12 | Registrar e controlar, diariamente a assiduidade e a pontualidade de seu pessoal. | 1 |
| 13 | Substituir empregado que tenha conduta inconveniente ou incompatível com suas atribuições. | 2 |
| 14 | Manter a documentação de habilitação atualizada. | 1 |
| 15 | Cumprir horário estabelecido pelo contrato ou determinado pela FISCALIZAÇÃO | 1 |
| 16 | Cumprir determinação formal ou instrução complementar da FISCALIZAÇÃO. | 2 |
| 17 | Efetuar a reposição de empregados faltosos. | 2 |
| 18 | Entregar o uniforme aos empregados. | 1 |
| 19 | Creditar os salários nas contas bancárias dos empregados, em agências localizadas na cidade local da prestação dos serviços ou em outro definido pela Administração. | 1 |
| 20 | Entregar ou entregar com atraso ou incompleta a documentação exigida na cláusula referente às condições de pagamento. | 2 |
| 21 | Apresentar notas fiscais discriminando preço e quantidade de todos os materiais utilizados mensalmente, indicando marca, quantidade total e quantidade unitária | 4 |
| 22 | Manter em estoque equipamento discriminados em contrato, para uso diário. | 2 |

Visto
Secretaria de Assuntos
Jurídicos

| | | |
|----|---|---|
| 23 | Fornecer EPIs (Equipamento de Proteção Individual) aos seus empregados e de impor penalidades àqueles que se negarem a usá-los. | 2 |
| 24 | Substituir os equipamentos que apresentarem defeitos e/ou apresentarem rendimento insatisfatório em até 48 horas, contadas da comunicação da CONTRATANTE. | 2 |
| 25 | Efetuar o pagamento de salários, vales transportes e/ou refeição, seguros, encargos fiscais e sociais, bem como arcar com quaisquer despesas diretas e/ou indiretas relacionadas à execução do contrato nas datas avençadas. | 6 |
| 26 | Efetuar os recolhimentos mensais das contribuições sociais da Previdência Social ou do FGTS. | 6 |
| 27 | Apresentar os documentos obrigatórios por ocasião da assinatura do contrato. | 3 |
| 28 | Apresentar os documentos obrigatórios por ocasião da apresentação da Nota Fiscal, previstos em contrato. | 3 |
| 29 | Apresentar, quando solicitado pela FISCALIZAÇÃO, Certidão de Regularidade do FGTS, CND das contribuições previdenciárias, CND dos tributos mobiliários do Município de Cajati, CNDT fornecida pela Justiça do Trabalho. | 3 |
| 30 | Apresentar, quando solicitado pela FISCALIZAÇÃO, Relação Atualizada dos Empregados, Folha de Frequência dos Empregados, Folha de Pagamento dos Empregados acompanhados dos holerites, todos, vinculados à execução contratual. | 3 |
| 31 | Apresentar, quando solicitado pela FISCALIZAÇÃO, cópia do protocolo de envio dos arquivos emitidos pela conectividade social (GFIP/SEFIP). | 3 |
| 32 | Apresentar, quando solicitado pela FISCALIZAÇÃO, cópia da relação de trabalhadores constantes da SEFIP, cópia da guia quitada do INSS (GPS), cópia da guia quitada do FGTS (GRF), referente ao período mencionado na notificação. | 3 |
| 33 | Cumprir quaisquer dos itens do contrato e seus anexos não previstos nesta tabela de multas. | 2 |
| 34 | Cumprir quaisquer dos itens do contrato de forma reincidente após formalmente notificada pela unidade fiscalizadora | X |

11.2.4.1. Se, por qualquer meio, independentemente da existência de ação judicial, chegar ao conhecimento do gestor do contrato uma situação de inadimplemento com relação às obrigações trabalhistas, tais como salários, férias, 13º salário, FGTS, INSS, vales transporte, vales refeição, seguros, entre outras verbas, previstos em lei ou instrumento normativo na categoria e constantes na planilha de composição de custo, caberá à autoridade apurá-la e, se o caso, garantido o contraditório, aplicar à CONTRATADA multa de **30%** (trinta por cento), sobre o valor da parcela não executada, pelo descumprimento de obrigação contratual e, persistindo a situação, o contrato será rescindido.

11.2.5. Havendo desinteresse da CONTRATADA em prorrogar o contrato sem a prévia comunicação nos 30 (trinta) dias antes do término do contrato estará sujeita à multa de 5% (cinco por cento) do valor do contrato.

11.2.5.1. A aplicação da multa não elide a aplicação das demais sanções previstas neste contrato, independentemente da ocorrência de prejuízo decorrente da descontinuidade da prestação de serviço imposto à Administração.

11.3. O valor da multa poderá ser descontado das faturas devidas à CONTRATADA.

11.3.1. Se o valor a ser pago à CONTRATADA não for suficiente para cobrir o valor da multa, a diferença será descontada da garantia contratual, quando exigida.

11.3.2. Se os valores das faturas e da garantia forem insuficientes, fica a CONTRATADA obrigada a recolher a importância devida no prazo de 05 (cinco) dias úteis, contados da comunicação oficial.

11.3.3. Esgotados os meios administrativos para cobrança do valor devido pela CONTRATADA à CONTRATANTE, este será encaminhado para inscrição em dívida ativa.

Visto
Secretaria de Assuntos
Jurídicos

11.4. Caso haja rescisão, a mesma atrai os efeitos previstos no art. 80, incisos I e IV da Lei nº 8.666/1993.

11.5. Das decisões de aplicação de penalidades, caberá recurso nos termos do art. 109 da Lei nº 8.666/1993.

11.6. As penalidades aplicadas à CONTRATADA serão obrigatoriamente registradas no Portal da Transparência, TCE/SP e SICAF.

CLÁUSULA DÉCIMA SEGUNDA – DA RESCISÃO CONTRATUAL

O presente contrato poderá ser rescindido, unilateralmente, pela **CONTRATANTE**, independentemente de aviso ou notificação judicial ou extrajudicial, nas seguintes hipóteses:

- I - Determinada por ato unilateral da Administração, nos casos enumerados nos incisos I a XII, XVII e XVIII do art. 78 da Lei Federal nº 8.666/93 e suas atualizações;
- II - Amigável, mediante autorização da autoridade competente, reduzida a termo no processo licitatório, desde que demonstrada conveniência para a Administração.
- III – Por descumprimento ou cumprimento irregular de quaisquer das cláusulas ou dispositivo do presente contrato pela **CONTRATADA**;
- IV – Pela decretação de falência, pedido de concordata, insolvência, liquidação judicial ou extrajudicial ou suspensão pelas autoridades competentes das atividades da **CONTRATADA**.
- V – Pela dissolução da empresa contratada;
- VI – Nos demais casos previstos no artigo 78 da Lei nº 8.666/93.

CLÁUSULA DÉCIMA TERCEIRA – DO RECEBIMENTO DOS SERVIÇOS

Após a conclusão dos serviços, os mesmos serão recebidos:

I – **Provisoriamente:** pelo Engenheiro Fiscal, mediante termo de recebimento provisório assinado pelas partes, até 15 (quinze) dias após o término dos serviços.

II – **Definitivamente:** pela Secretaria Municipal de Obras e Mobilidade Urbana, mediante termo definitivo assinado pelas partes após decorrido o prazo de observação de 90 (noventa) dias que comprova a adequação do objeto aos termos contratuais.

Parágrafo Único – Durante o período de observação, a **CONTRATADA** ficará obrigada a refazer às suas custas as substituições e reclamações em consequência de vícios de construção porventura existentes que lavre o termo de recebimento definitivo sempre sem prejuízo da responsabilidade civil pela solidez e segurança dos serviços nem ética profissional pela perfeita execução do contrato, dentro dos limites estabelecidos pela Lei, a qual fica sujeita a empresa.

CLÁUSULA DÉCIMA QUARTA – DA GARANTIA

A contratada terá até 05(cinco) dias impreterivelmente, da assinatura do Contrato para prestar garantia, em quaisquer das modalidades previstas no artigo 56, da Lei Federal nº 8.666/93, equivalente a 5% (cinco por cento) do valor do Contrato, a qual será restituída, após recebimento definitivo do objeto contratual, mediante requerimento, obedecidas as normas aplicáveis à espécie.

Visto
Secretaria de Assuntos
Jurídicos

O prazo de validade da garantia, nas modalidades fiança bancária, seguro garantia ou títulos da dívida pública deverá ser de, no mínimo, o prazo de vigência contratual.

A garantia e seus reforços da CONTRATADA responderão por todas as sanções pecuniárias exigíveis após o encerramento do contrato.

A garantia prestada na modalidade seguro-garantia ou fiança bancária deve explicitar a cobertura integral do Contrato, inclusive quanto ao pagamento imediato a CONTRATANTE.

A garantia prestada deverá ser substituída automaticamente pela CONTRATADA quando da ocorrência de seu vencimento, independentemente de comunicado da CONTRATANTE, de modo a manter ininterruptamente garantido o Contrato celebrado, sob pena de incorrer nas penalidades previstas.

A garantia prestada poderá ser substituída, mediante requerimento da CONTRATADA, respeitadas as modalidades previstas.

O reforço e/ou a regularização da garantia, excetuada a hipótese prevista anteriormente, deverá ser efetuado no prazo máximo de 5 (cinco) dias úteis, contados do recebimento da comunicação, feita por escrito pela CONTRATANTE, sob pena de incorrer a CONTRATADA nas penalidades previstas.

O prazo acima aludido poderá ser prorrogado uma vez, por igual período, quando solicitado pela CONTRATADA durante o transcurso do prazo, se ocorrer motivo justificado e aceito pela CONTRATANTE.

Por ocasião do encerramento do Contrato, o que restar da garantia da execução e seus reforços, serão liberados ou restituídos após a liquidação das multas aplicadas, ou após a dedução de eventual valor de condenação da CONTRATADA.

Após o recebimento definitivo do objeto do Contrato, a CONTRATADA para requerer o levantamento da garantia deverá apresentar os seguintes documentos:

Pesquisa fonética em nome da empresa CONTRATADA, perante a Justiça do Trabalho de primeiro e segundo graus e, em havendo ações em curso contra a CONTRATADA, e estando o Município de Cajati no polo passivo da ação, a empresa deverá apresentar Certidão de Objeto e Pé atualizada das ações existentes;

Caso a Administração Pública Municipal figure no polo passivo de alguma ação trabalhista, esta se reserva o direito de reter a fiança até final decisão da Justiça Trabalhista, nos termos da Súmula nº 331 do TST, sem prejuízo de outras medidas cabíveis para seu complete ressarcimento.

CLÁUSULA DÉCIMA QUINTA – DO FORO

Fica eleito o Foro da Comarca de Jacupiranga/SP, com renúncia expressa de qualquer outro, por mais privilegiado que seja, para dirimir qualquer questão resultante do presente contrato.

E por acharem justos e contratados, assinam e rubricam o presente contrato, em 03 (três) vias de igual teor, na presença de 02 (duas) testemunhas, para todos os fins de direito.

Cajati/SP, de _____ de 2023.

CONTRATADA

Luiz Henrique Koga
PREFEITO MUNICIPAL

Testemunhas:

1ª testemunha

2ª testemunha

Visto
Secretaria de Assuntos
Jurídicos

Página 81 de 89



PREFEITURA DO MUNICÍPIO DE CAJATI

Estado de São Paulo

www.cajati.sp.gov.br - compras@cajati.sp.gov.br

Divisão de Licitações e Contratos

(13) 3854-8700

compras@cajati.sp.gov.br



A N E X O IV

MODELO DE DECLARAÇÃO DE MICROEMPRESA OU EMPRESA DE PEQUENO PORTE (papel timbrado da licitante)

À
COMISSÃO DE LICITAÇÕES DA
PREFEITURA DO MUNICÍPIO DE CAJATI - SP

CONCORRÊNCIA Nº 020/2023.

PROCESSO ADMINISTRATIVO ELETRÔNICO Nº 859/2023 1DOC

Declaro, sob as penas da lei, sem prejuízo das sanções e multas previstas neste ato convocatório, que a empresa _____ (denominação da pessoa jurídica), CNPJ nº _____ é **microempresa ou empresa de pequeno porte**, nos termos do enquadramento previsto na **Lei Complementar nº 123, de 14 de dezembro de 2006**, cujos termos declaro conhecer na íntegra, estando apta, portanto, a exercer o direito de preferência como critério de desempate no procedimento licitatório realizado pela Prefeitura do Município de Cajati.

....., de de 2023.

Nome, RG, Função ou cargo e Assinatura

Visto
Secretaria de Assuntos
Jurídicos





PREFEITURA DO MUNICÍPIO DE CAJATI

Estado de São Paulo

www.cajati.sp.gov.br - compras@cajati.sp.gov.br

Divisão de Licitações e Contratos

(13) 3854-8700

compras@cajati.sp.gov.br



A N E X O V

MODELO DE ATESTADO DE VISITA TÉCNICA

À
COMISSÃO DE LICITAÇÕES DA
PREFEITURA DO MUNICÍPIO DE CAJATI - SP

CONCORRÊNCIA Nº 020/2023.
PROCESSO ADMINISTRATIVO ELETRÔNICO Nº 859/2023 1DOC

O Município de Cajati/SP, inscrito no CNPJ/MF sob o nº 64.037.815/0001-28, neste ato representado por _____, RG _____, ATESTA para fins de comprovação junto à Concorrência nº 020/2023, que a empresa _____ (denominação da pessoa jurídica), inscrita no CNPJ/MF sob nº _____, através do representante _____, RG nº _____, realizou visita técnica na **Contratação de empresa especializada para construção e ampliação de galpão para o Centro de Eventos, situado na Rua Aracaju, s/nº - Bairro Bico do Pato - Cajati/SP.**

Cajati/SP, ____ de _____ de 2023.

Representante do Município

Visto
Secretaria de Assuntos
Jurídicos





PREFEITURA DO MUNICÍPIO DE CAJATI

Estado de São Paulo

www.cajati.sp.gov.br - compras@cajati.sp.gov.br

Divisão de Licitações e Contratos

(13) 3854-8700

compras@cajati.sp.gov.br



A N E X O V

MODELO DE DECLARAÇÃO PARA EMPRESAS QUE OPTAREM EM NÃO REALIZAR A VISITA TÉCNICA

À
COMISSÃO DE LICITAÇÕES DA
PREFEITURA DO MUNICÍPIO DE CAJATI - SP

CONCORRÊNCIA Nº 020/2023.

PROCESSO ADMINISTRATIVO ELETRÔNICO Nº 859/2023 1DOC

Eu, _____ (nome completo), RG nº _____, representante legal da empresa _____, inscrita no CNPJ/MF sob o nº _____, DECLARO, sob as penas da Lei que possuo plena ciência das características gerais dos serviços, do local e dos projetos referentes aos serviços de **Contratação de empresa especializada para construção e ampliação de galpão para o Centro de Eventos, situado na Rua Aracaju, s/nº - Bairro Bico do Pato - Cajati/SP.**

..... de de 2023.

Nome, RG, Função ou cargo e Assinatura

Visto
Secretaria de Assuntos
Jurídicos

Página 84 de 89





PREFEITURA DO MUNICÍPIO DE CAJATI

Estado de São Paulo

www.cajati.sp.gov.br - compras@cajati.sp.gov.br

Divisão de Licitações e Contratos

(13) 3854-8700

compras@cajati.sp.gov.br



A N E X O VI

MODELO DE DECLARAÇÃO DE FATO IMPEDITIVO

(papel timbrado da licitante)

CONCORRÊNCIA Nº 020/2023.

PROCESSO ADMINISTRATIVO ELETRÔNICO Nº 859/2023 1DOC

(NOME DA EMPRESA) _____ CNPJ nº _____, sediada (endereço completo) _____, declara sob as penas da lei, que até a presente data inexistem fatos impeditivos para sua habilitação no presente processo licitatório, ciente da obrigatoriedade de declarar ocorrências posteriores.

....., de de 2023.

Nome, RG, Função ou cargo e Assinatura

Visto
Secretaria de Assuntos
Jurídicos





PREFEITURA DO MUNICÍPIO DE CAJATI

Estado de São Paulo

www.cajati.sp.gov.br - compras@cajati.sp.gov.br

Divisão de Licitações e Contratos

(13) 3854-8700

compras@cajati.sp.gov.br



A N E X O VII

MODELO DE DECLARAÇÃO DE EMPRESA IDÔNEA

(papel timbrado da licitante)

CONCORRÊNCIA Nº 020/2023. PROCESSO ADMINISTRATIVO ELETRÔNICO Nº 859/2023 1DOC

(NOME DA EMPRESA) _____ CNPJ nº _____, sediada (endereço completo) _____, declara sob as penas da lei, que até a presente data **não foi declarada inidônea**, bem como não está cumprindo pena de suspensão temporária de participação em licitações, junto a órgãos da Administração Pública, direta, indireta ou fundacional, em virtude de contratos firmados anteriormente. Declarando ainda que não há nenhum fato impeditivo de sua participação na presente licitação.

....., de de 2023.

Nome, RG, Função ou cargo e Assinatura

Visto
Secretaria de Assuntos
Jurídicos





PREFEITURA DO MUNICÍPIO DE CAJATI

Estado de São Paulo

www.cajati.sp.gov.br - compras@cajati.sp.gov.br

Divisão de Licitações e Contratos

(13) 3854-8700

compras@cajati.sp.gov.br



ANEXO VIII

DECLARAÇÃO DE AUSÊNCIA DE PARENTESCO E VÍNCULO

CONCORRÊNCIA Nº 020/2023.

PROCESSO ADMINISTRATIVO ELETRÔNICO Nº 859/2023 1DOC

DECLARAÇÃO

(Razão Social) _____
CNPJ/MF Nº _____
Sediada _____
(Endereço Completo)

Declara, sob as penas da lei, que na qualidade de proponente de procedimento licitatório sob a modalidade Concorrência, sob nº 020/2023, instaurada pelo Município de **Cajati - SP**, não integra nosso corpo social, nem nosso quadro funcional empregado público ou membro comissionado de órgão direto ou indireto da Administração Municipal.

Por ser verdade, firmamos o presente.

Data _____
Local _____
Nome do declarante _____
RG _____
CPF _____

OBS. Esta declaração deverá ser emitida em papel timbrado da empresa proponente e carimbada com o número do CNPJ.

Visto
Secretaria de Assuntos
Jurídicos

Página 87 de 89

Assinado por 4 pessoas: CIRINEU SILAS BITENCOURT, LUIZ HENRIQUE KOGA, ROSEMEIRE VIEIRA DOS SANTOS e GABRIEL ORBELI FRANÇA
Para verificar a validade das assinaturas, acesse <https://cajati.1doc.com.br/verificacao/0D60-B62B-4A78-ACED> e informe o código 0D60-B62B-4A78-ACED



ANEXO IX

**TERMO DE CIÊNCIA E DE NOTIFICAÇÃO
(Contratos)**

CONTRATANTE: **PREFEITURA DO MUNICÍPIO DE CAJATI**

CONTRATADO:

CONTRATO N°:

OBJETO:

ADVOGADO (S)/ N° OAB:

Pelo presente TERMO, nós, abaixo identificados:

1. Estamos CIENTES de que:

a) o ajuste acima referido estará sujeito a análise e julgamento pelo Tribunal de Contas do Estado de São Paulo, cujo trâmite processual ocorrerá pelo sistema eletrônico;

b) poderemos ter acesso ao processo, tendo vista e extraíndo cópias das manifestações de interesse, Despachos e Decisões, mediante regular cadastramento no Sistema de Processo Eletrônico, conforme dados abaixo indicados, em consonância com o estabelecido na Resolução n° 01/2011 do TCESP;

c) além de disponíveis no processo eletrônico, todos os Despachos e Decisões que vierem a ser tomados, relativamente ao aludido processo, serão publicados no Diário Oficial do Estado, Caderno do Poder Legislativo, parte do Tribunal de Contas do Estado de São Paulo, em conformidade com o artigo 90 da Lei Complementar n° 709, de 14 de janeiro de 1993, iniciando-se, a partir de então, a contagem dos prazos processuais, conforme regras do Código de Processo Civil;

d) Qualquer alteração de endereço – residencial ou eletrônico – ou telefones de contato deverá ser comunicada pelo interessado, peticionando no processo.

2. Damo-nos por NOTIFICADOS para:

a) O acompanhamento dos atos do processo até seu julgamento final e consequente publicação;

b) Se for o caso e de nosso interesse, nos prazos e nas formas legais e regimentais, exercer o direito de defesa, interpor recursos e o que mais couber.

LOCAL e DATA: Cajati, ____ de _____ de _____.

Visto
Secretaria de Assuntos
Jurídicos



PREFEITURA DO MUNICÍPIO DE CAJATI

Estado de São Paulo

www.cajati.sp.gov.br - compras@cajati.sp.gov.br

Divisão de Licitações e Contratos

(13) 3854-8700

compras@cajati.sp.gov.br



GESTOR DO ÓRGÃO/ENTIDADE:

Nome:

Cargo: Secretaria Municipal de

CPF:

RG:

Data de Nascimento:

Endereço residencial completo:

E-mail institucional:

E-mail pessoal:

Telefone(s):

Assinatura: _____

Responsáveis que assinaram o ajuste:

Pela CONTRATANTE:

Nome: LUIZ HENRIQUE KOGA

Cargo: Prefeito

CPF:

RG:

Data de Nascimento:

Endereço residencial completo:

E-mail institucional: gabinete@cajati.sp.gov.br

E-mail pessoal:

Telefone(s):

Assinatura: _____

Pela CONTRATADA:

Nome:

Cargo:

CPF:

RG:

Data de Nascimento:

Endereço residencial completo:

E-mail institucional:

E-mail pessoal:

Telefone(s):

Assinatura: _____

Visto
Secretaria de Assuntos
Jurídicos





VERIFICAÇÃO DAS ASSINATURAS



Código para verificação: 0D60-B62B-4A78-ACED

Este documento foi assinado digitalmente pelos seguintes signatários nas datas indicadas:

- ✓ CIRINEU SILAS BITENCOURT (CPF 111.XXX.XXX-61) em 20/10/2023 13:17:48 (GMT-03:00)
Papel: Assinante
Emitido por: Sub-Autoridade Certificadora 1Doc (Assinatura 1Doc)

- ✓ LUIZ HENRIQUE KOGA (CPF 087.XXX.XXX-13) em 20/10/2023 13:54:34 (GMT-03:00)
Papel: Assinante
Emitido por: Sub-Autoridade Certificadora 1Doc (Assinatura 1Doc)

- ✓ ROSEMEIRE VIEIRA DOS SANTOS (CPF 267.XXX.XXX-00) em 20/10/2023 13:59:17 (GMT-03:00)
Papel: Assinante
Emitido por: Sub-Autoridade Certificadora 1Doc (Assinatura 1Doc)

- ✓ GABRIEL ORBELI FRANÇA (CPF 456.XXX.XXX-73) em 20/10/2023 14:56:34 (GMT-03:00)
Papel: Assinante
Emitido por: Sub-Autoridade Certificadora 1Doc (Assinatura 1Doc)

Para verificar a validade das assinaturas, acesse a Central de Verificação por meio do link:

<https://cajati.1doc.com.br/verificacao/0D60-B62B-4A78-ACED>