

EDITAL

CONCORRÊNCIA Nº 019/2023

PROCESSO ADMINISTRATIVO ELETRÔNICO Nº 811/2023 1DOC

OBJETO: Contratação de empresa especializada para pavimentação asfáltica, recapeamento e obras complementares em diversas ruas dos bairros do município de Cajati/SP, sendo Rua Miguel Franco – Bairro Cachoeirinha, Rua Claudino Novaes – Bairro Inhunguivira, Rua João Batista da Costa – Bairro Manoel Gomes, Estrada Takashi Fukuda, Rua Projetada 1 e Rua Projetada 2 – Bairro Abóbora.

1. PREÂMBULO

1.1. A Prefeitura do Município de Cajati, situada na Praça do Paço Municipal - Centro - Cajati - SP, torna público que se encontra aberta a presente Concorrência Pública, sob nº 019/2023, em conformidade com o inciso I, "c" do Artigo 23 da Lei Federal nº 8666/93 e demais atualizações, tipo "**MENOR PREÇO GLOBAL POR LOTE**", a qual será processada e julgada em conformidade com a Lei Federal nº 8.666/93 e demais atualizações e Lei Complementar nº 123/2006 e o Decreto Municipal nº 1991/2023. A forma de execução será indireta, no regime de empreitada por menor preço global por lote e prazo determinado, implicando na total e completa responsabilidade do **LICITANTE VENCEDOR**, por todo e qualquer serviço e fornecimento, próprio ou de terceiros, que sejam necessários à completa e perfeita execução dos serviços de acordo com os projetos executivos, especificações técnicas e disposições do **CONTRATO** a ser firmado.

1.2. Prazo para o recebimento do Envelope nº 01 - "**DOCUMENTAÇÃO**" e Envelope nº 02 - "**PROPOSTA COMERCIAL**".

1.2.1. Até às 09:00 horas, do dia **09 de novembro de 2023**.

1.3. Os **Envelopes nº 01 - "DOCUMENTAÇÃO" e nº 02 - "PROPOSTA COMERCIAL"** deverão ser entregues no Protocolo da Secretaria Municipal de Administração e Gestão de Pessoas da Prefeitura do Município de Cajati - SP, situada na Praça do Paço Municipal - nº 10 - Centro - Cajati - SP.

1.4. O início da abertura do envelope nº 01 - "**DOCUMENTAÇÃO**" ocorrerá às 09:00 horas do dia **09 de novembro de 2023**, na Sala de Licitações, no mesmo endereço acima mencionado, seguindo-se, após, a abertura do envelope nº 02 - "**PROPOSTA COMERCIAL**", desde que ocorra desistência expressa de interposição de recursos, de acordo com o inciso III, art. 43 da Lei Federal nº 8.666/93 e suas atualizações.

2. OBJETO

2.1. Contratação de empresa especializada para pavimentação asfáltica, recapeamento e obras complementares em diversas ruas dos bairros do município de Cajati/SP, sendo Rua Miguel Franco – Bairro Cachoeirinha, Rua Claudino Novaes – Bairro Inhunguivira, Rua João Batista da Costa – Bairro Manoel Gomes, Estrada Takashi Fukuda, Rua Projetada 1 e Rua Projetada 2 – Bairro Abóbora, conforme definido nos elementos técnicos constante dos anexos deste Edital, que deverão ser realizados de acordo com as especificações e condições estabelecidas neste edital e seus anexos. **Valor máximo por lote: R\$ 839.248,04 (oitocentos e trinta e nove mil, duzentos e quarenta e oito reais e quatro centavos) para o lote 01, R\$ 308.013,08 (trezentos e oito mil, treze**

reais e oito centavos) para o lote 02, R\$ 983.925,60 (novecentos e oitenta e três mil, novecentos e vinte e cinco reais e sessenta centavos) para o lote 03 e R\$ 2.984.516,82 (dois milhões, novecentos e oitenta e quatro mil, quinhentos e dezesseis reais, oitenta e dois centavos) para o lote 04.

2.2. Todo e qualquer dano ou prejuízo causado à Prefeitura ou a terceiros em decorrência da realização dos serviços contratados será de responsabilidade da empresa Contratada.

3. ANEXOS

3.1. Integram este Edital, os seguintes anexos:

3.1.1. Anexo I : Projetos Básicos – Termo de Referência;

3.1.2. Anexo II : Modelo de Declaração que não emprega menores;

3.1.3. Anexo III: Minuta do Contrato;

3.1.4. Anexo IV: Modelo de Declaração de Microempresa ou Empresa de Pequeno Porte;

3.1.5. Anexo V: Modelo de Atestado de Visita Técnica e Declaração para empresas que optarem em não realizar a Visita Técnica;

3.1.6. Anexo VI: Modelo de Declaração de Fato Impeditivo;

3.1.7. Anexo VII: Modelo de Declaração de Inidoneidade;

3.1.8. Anexo VIII: Modelo de Declaração de ausência de parentesco e vínculo;

3.1.9. Anexo IX: Termo de Ciência e de Notificação.

4. DOS RECURSOS FINANCEIROS

4.1. Os recursos financeiros para atendimento ao objeto da presente licitação, correrão por conta de dotação do orçamento vigente sob os números:

- Pavimentação de Vias Públicas - 15.451.0036.1095 e 15.451.0036.1091 - Recapeamento Asfáltico dos Bairros e Centro de Cajati
- Obras e Instalações - 4.4.90.51

Incluídas no Plano Plurianual da Prefeitura do Município de Cajati.

5. DAS CONDIÇÕES E RESTRIÇÕES DE PARTICIPAÇÃO

5.1. Das Condições:

5.1.1. Poderão participar da presente Concorrência, empresas do ramo pertinente, cadastradas ou não.

5.1.2. A participação na Licitação implica na aceitação plena e irretroatável das condições e normas deste Edital.

5.1.3. Quanto às microempresas e empresas de pequeno porte:

5.1.3.1. **Declaração de microempresa ou empresa de pequeno porte** visando ao exercício da preferência prevista na Lei Complementar nº 123/06, que deverá ser feita de acordo com o modelo estabelecido no Anexo IV deste Edital, e apresentada **fora** dos Envelopes nº 01 (Documentação) e nº 02 (Proposta Comercial).

5.1.3.1.1. As licitantes deverão apresentar documentos que comprovem que as mesmas se encontram enquadradas no porte de Microempresas (ME) e Empresas de Pequeno Porte (EPP), **FORA** dos Envelopes nºs 01 (Documentação) e 02 (Proposta Comercial).

5.1.3.1.2. Para as Microempresas (ME) e Empresas de Pequeno Porte (EPP) fica ressalvado o disposto nos art. 42 e 43 da Lei Complementar nº 123/2006, de 14/12/2006, sendo que o não cumprimento do disposto nesta lei poderá acarretar as sanções e penalidades previstas no art. 81 da Lei Federal de Licitações nº 8.666/93 e demais alterações posteriores.

5.1.3.1.3. Entende-se por Microempresas (ME) ou Empresas de Pequeno Porte (EPP), aquelas enquadradas nos limites determinados no art. 3º da Lei Complementar nº 123, de 14/12/2006, a saber:

- a)** no caso das microempresas, o empresário, a pessoa jurídica, ou a ela equiparada, aufera, em cada ano-calendário, receita bruta igual ou inferior a R\$ 360.000,00 (trezentos e sessenta mil reais);
- b)** no caso das empresas de pequeno porte, o empresário, a pessoa jurídica, ou a ela equiparada, aufera, em cada ano-calendário, receita bruta superior a R\$ 360.000,00 (trezentos e sessenta mil reais) e igual ou inferior a R\$ 4.800.000,00 (quatro milhões e oitocentos mil reais).

5.1.3.1.4. Considera-se receita bruta, para fins do disposto no caput do artigo 3º da Lei Complementar nº 123, de 14/12/2006, o produto de venda de bens e serviços nas operações de conta própria, o preço dos serviços prestados e o resultado nas operações em conta alheia, não incluídas as vendas canceladas e os descontos incondicionais concedidos.

5.2. Das Restrições :

5.2.1. Não poderá participar da presente licitação, a empresa:

5.2.1.1. Declarada inidônea de acordo com o previsto no inciso IV do art. 87 da Lei Federal nº 8.666/93 e demais atualizações e que não tenha restabelecido sua idoneidade.

5.2.1.2. Consorciada.

5.2.1.3. Que estejam com o direito suspenso de licitar e contratar com a Prefeitura do Município de Cajati ou com a Administração Pública, ou que tenham sido declaradas inidôneas para licitar ou contratar com a Administração Pública perante os Tribunais de Contas.

6. DOCUMENTAÇÃO PARA HABILITAÇÃO (ENVELOPE Nº 01)

6.1. Os participantes deverão apresentar os seguintes documentos, abaixo relacionados, em original ou em cópia autenticada (Artigo 32 da Lei Federal nº 8666/93 e demais atualizações), desde que não exigível a sua apresentação no original, dispostos ordenadamente.

6.1.1. Não será autenticado nenhum documento pelos membros da Comissão de Licitações, durante a sessão pública da licitação, devendo os mesmos estar devidamente autenticados em cumprimento ao item anterior.

Visto
Secretaria Municipal de
Assuntos Jurídicos

6.2. Todos os documentos deverão ser apresentados com prazos de validade em vigor na data da entrega dos envelopes.

6.2.1. Quando não houver explicitação do prazo de validade nos documentos referidos nos itens, os mesmos serão aceitos quando emitidos em data não anterior a 60 (sessenta) dias da data prevista para apresentação do **ENVELOPE Nº 01 – “DOCUMENTAÇÃO”** (exceto para a Certidão de Falência e Certidão de Recuperação Judicial e Extrajudicial, conforme verificado no item 6.2.1.1 letras “c.1” e “c.2” deste edital.

6.2.1.1. Da Habilitação Jurídica (Artigo 28 da Lei Federal nº 8666/93 e demais atualizações):

I - Cédula de identidade;

II - Registro comercial, no caso de empresa individual;

III - Ato constitutivo, estatuto ou contrato social em vigor, devidamente registrado, em se tratando de sociedades comerciais, e, no caso de sociedades por ações, acompanhado de documentos de eleição de seus administradores; ou

IV - Inscrição do ato constitutivo, no caso de sociedades civis, acompanhada de prova de diretoria em exercício; ou

V - Decreto de autorização, em se tratando de empresa ou sociedade estrangeira em funcionamento no País, e ato de registro ou autorização para funcionamento expedido pelo órgão competente, quando a atividade assim o exigir.

b) Regularidade Fiscal e Trabalhista (Artigo 29 da Lei Federal nº 8666/93 e demais atualizações)

Obs.: Para fins de obtenção do exercício do Direito de Preferência da Lei Complementar nº 123/2006, verificar item 5.1.3 do edital.

b.1) Prova de inscrição no Cadastro Nacional de Pessoa Jurídica (**C.N.P.J.**). (inciso I)

b.2) Prova de inscrição no **Cadastro de Contribuintes Estadual** ou Municipal, relativo ao domicílio ou sede do Licitante, pertinente ao seu ramo de atividade e compatível com o objeto da presente Licitação. (inciso II)

b.3) Prova de regularidade para com a **Fazenda Federal, Estadual e Municipal** do domicílio ou sede do Licitante ou de outra equivalente, na forma da lei.

b.4) Prova de regularidade relativa à **Seguridade Social (INSS)** e ao **Fundo de Garantia por Tempo de Serviço (FGTS)**, demonstrando situação regular no cumprimento dos encargos sociais instituídos por lei. (inciso IV)

b.5) Prova de inexistência de débitos inadimplidos perante a **Justiça do Trabalho**, mediante a apresentação de certidão negativa, nos termos do **Título VII-A da Consolidação das Leis do Trabalho, aprovada pelo Decreto-Lei nº 5.452, de 1º de maio de 1943. (Incluído pela Lei nº 12.440, de 2011)**

c) Qualificação Econômico-Financeira (Artigo 31 da Lei Federal nº 8666/93 e demais atualizações)

Visto
Secretaria Municipal de
Assuntos Jurídicos

c.1) Balanço Patrimonial e demonstrações contábeis do último exercício financeiro, já exigíveis e apresentados na forma da Lei, que comprovem a boa situação financeira da empresa licitante, vedada a sua substituição por balancetes ou balanços provisórios, podendo ser atualizados por índices oficiais quando encerrados há mais de 03 (três) meses da data de apresentação da proposta, tomando como base a variação ocorrida no período, utilizando-se o IGPM / FGV / SP – Índice Geral de Preços de Mercado, da Fundação Getúlio Vargas / SP ou outro indicador que venha a substituí-lo, a critério da Prefeitura; (inciso I)

c.1.1) Serão considerados aceitos como na forma da Lei, o balanço patrimonial e as demonstrações contábeis assim apresentados:

c.1.1.1) Sociedades regidas pela Lei Nº: 6.404/76 (Lei das Sociedades Anônimas): publicados no Diário Oficial, publicados em jornal de grande circulação ou por cópia reprográfica registrada e autenticada na Junta Comercial ou no domicílio da licitante.

c.1.1.2) Sociedades regidas pela Lei Nº: 6.404/76 (Lei das Sociedades Anônimas): publicados no Diário Oficial, publicados em jornal de grande circulação ou por cópia reprográfica registrada e autenticada na Junta Comercial ou no domicílio da licitante;

c.1.1.3) Sociedades por cotas de responsabilidade limitada (Ltda): cópia reprográfica do livro Diário, inclusive com os Termos de Abertura e de Encerramento, devidamente autenticados na Junta Comercial da sede ou do domicílio da licitante ou em outro órgão equivalente; ou através de cópia reprográfica do balanço e das demonstrações contábeis devidamente registradas ou autenticadas na Junta Comercial da sede ou domicílio da licitante, ou órgão equivalente;

c.1.1.4) Sociedades sujeitas ao regime estabelecido na Lei Complementar nº 123/2006 – Lei Geral das Microempresas das Empresas de Pequeno Porte – “SIMPLES NACIONAL” :

a) Por fotocópia do Livro Diário, inclusive com os Termos de Abertura e Encerramento, devidamente autenticados na Junta Comercial da sede ou domicílio da licitante ou em outro órgão equivalente; ou

b) Fotocópia do Balanço e das Demonstrações Contábeis devidamente registradas ou autenticadas na Junta Comercial da sede ou domicílio da licitante; ou

c) Declaração assinada pelo profissional de Contabilidade responsável pela empresa de que a mesma é dispensada da apresentação de Balanço Patrimonial nos termos da Lei, indicando o artigo e a lei de referência.

c.2) Certidão Negativa de Falência expedida pelo distribuidor da sede da pessoa jurídica ou execução patrimonial expedida no domicílio da pessoa física, com data de emissão inferior a 180 (cento e oitenta) dias da entrega dos envelopes; (inciso II)

c.3) Certidão negativa de recuperação judicial ou extrajudicial expedida pelo distribuidor da sede da pessoa jurídica, com data de emissão inferior a 180 (cento e oitenta) dias da entrega dos envelopes, ou nas hipóteses em que a certidão encaminhada for positiva, deve o licitante apresentar comprovante da homologação/deferimento pelo juízo competente do plano de recuperação judicial/extrajudicial em vigor;

d) Qualificação Técnica (Artigo 30 da Lei Federal 8666/93 e demais atualizações)

d.1) Registro da empresa ou inscrição na entidade profissional competente – CREA ou CAU. (inciso I)

d.1.1) Comprovação de aptidão para desempenho de atividade pertinente (capacidade operacional) e compatível em características e quantidades do objeto da licitação...;

Visto
Secretaria Municipal de
Assuntos Jurídicos

d.1.1.1) As especificações e quantidades de serviços exigidas para comprovação de experiência (capacidade operacional), pela licitante para o presente edital são:

d.1.1.1.1 – Para o Lote 01:

DESCRIÇÃO DOS SERVIÇOS (OU SIMILAR)	QUANT	UNID
- Base de brita corrida	230,00	M3
- Execução de perfil extrusado no local, sem concreto	36,00	M3
- Abertura e preparo de caixa até 40 cm compactação do sub-leito mínimo de 95% do PN e transporte até o raio de 1km	1.534,00	M2
- Base de brita graduada	230,00	M3
- Imprimadura betuminosa impermeabilizante	1.386,00	M2
- Camada de rolamento em concreto betuminoso usinado quente – CBUQ	48,00	M3
- Boca de lobo dupla tipo PMSP com tampa de concreto	3,00	Und.

d.1.1.1.2 – Para o Lote 02:

DESCRIÇÃO DOS SERVIÇOS (OU SIMILAR)	QUANT	UNID
- Execução de pavimento com aplicação de concreto asfáltico, camada de rolamento –exclusive carga e transporte AF 11/2019	30,00	M3
- Guia (meio-fio) e sarjeta conjugados de concreto, moldada in loco em trecho reto com extrusora, 60cm base (15cm base da guia + 45cm base da sarjeta) x 25cm altura AF 06/2016	148,00	M
- Execução de passeio (calçada) ou piso de concreto com concreto moldado in loco, feito em obra, acabamento convencional, não armado, AF 07/2016	49,48	M3

d.1.1.1.3 – Para o Lote 03:

DESCRIÇÃO DOS SERVIÇOS (OU SIMILAR)	QUANT	UNID
- Base de bica corrida	194,00	M3
- Execução de perfil extrusado no local, sem concreto	21,00	M3
- Abertura e preparo de caixa até 40 cm compactação do sub-leito mínimo de 95% do PN e transporte até o raio de 1km	1.947,00	M2
- Base de brita graduada	292,00	M3
- Imprimadura betuminosa impermeabilizante	1.947,00	M2
- Camada de rolamento em concreto betuminoso usinado quente – CBUQ	68,00	M3
- Boca de lobo dupla tipo PMSP com tampa de concreto	8,00	Und.

- Tubo concreto D=0,60 PA-2 – fornec.	75,00	M
---------------------------------------	-------	---

d.1.1.1.4 – Para o Lote 04:

DESCRIÇÃO DOS SERVIÇOS (OU SIMILAR)	QUANT	UNID
- Base de bica corrida	671,00	M3
- Execução de perfil extrusado no local, sem concreto	92,00	M3
- Abertura e preparo de caixa até 40 cm compactação do sub-leito mínimo de 95% do PN e transporte até o raio de 1km	4.479,00	M2
- Base de brita graduada	747,00	M3
- Imprimadura betuminosa impermeabilizante	4.479,00	M2
- Imprimadura betuminosa ligante	4.479,00	M2
- Camada de rolamento em concreto betuminoso usinado quente – CBUQ	171,00	M3
- Boca de lobo dupla tipo PMSP com tampa de concreto	17,00	Und.
- Tubo concreto D=0,60 PA-2 – fornec.	293,00	M

d.2) Comprovação de vínculo profissional para realização dos serviços, compatível e pertinente com os serviços licitados, podendo se dar mediante “contrato social, registro na Carteira Profissional, ficha de empregado ou contrato de trabalho, sendo possível a contratação de profissional autônomo que preencha os requisitos e se responsabilize tecnicamente pela execução dos serviços”.

d.2.1) Capacitação técnico-profissional: Comprovação de vínculo profissional para realização dos serviços, compatível e pertinente com os serviços licitados, podendo se dar mediante “contrato social, registro na Carteira Profissional, ficha de empregado ou contrato de trabalho, sendo possível a contratação de profissional autônomo que preencha os requisitos e se responsabilize tecnicamente pela execução dos serviços”, detentor de atestado de responsabilidade técnica por execução do serviço de características semelhantes (§ 1º inciso I), limitadas as parcelas de maior relevância, abaixo indicadas, do objeto da presente licitação, quais sejam:

d.2.1.1 – Para o Lote 01:

DESCRIÇÃO DOS SERVIÇOS (OU SIMILAR)
- Base de brita corrida
- Execução de perfil extrusado no local, sem concreto
- Abertura e preparo de caixa até 40 cm compactação do sub-leito mínimo de 95% do PN e transporte até o raio de 1km
- Base de brita graduada
- Imprimadura betuminosa impermeabilizante

- Camada de rolamento em concreto betuminoso usinado quente – CBUQ

- Boca de lobo dupla tipo PMSP com tampa de concreto

d.2.1.2 – Para o Lote 02:

DESCRIÇÃO DOS SERVIÇOS (OU SIMILAR)
- Execução de pavimento com aplicação de concreto asfáltico, camada de rolamento – exclusive carga e transporte AF 11/2019
- Guia (meio-fio) e sarjeta conjugados de concreto, moldada in loco em trecho reto com extrusora, 60cm base (15cm base da guia + 45cm base da sarjeta) x 25cm altura AF 06/2016
- Execução de passeio (calçada) ou piso de concreto com concreto moldado in loco, feito em obra, acabamento convencional, não armado, AF 07/2016

d.2.1.3 – Para o Lote 03:

DESCRIÇÃO DOS SERVIÇOS (OU SIMILAR)
- Base de bica corrida
- Execução de perfil extrusado no local, sem concreto
- Abertura e preparo de caixa até 40 cm compactação do sub-leito mínimo de 95% do PN e transporte até o raio de 1km
- Base de brita graduada
- Imprimadura betuminosa impermeabilizante
- Camada de rolamento em concreto betuminoso usinado quente – CBUQ
- Boca de lobo dupla tipo PMSP com tampa de concreto
- Tubo concreto D=0,60 PA-2 – fornec.

d.2.1.4 – Para o Lote 04:

DESCRIÇÃO DOS SERVIÇOS (OU SIMILAR)
- Base de bica corrida
- Execução de perfil extrusado no local, sem concreto
- Abertura e preparo de caixa até 40 cm compactação do sub-leito mínimo de 95% do PN e transporte até o raio de 1km
- Base de brita graduada
- Imprimadura betuminosa impermeabilizante
- Imprimadura betuminosa ligante
- Camada de rolamento em concreto betuminoso usinado quente – CBUQ

- Boca de lobo dupla tipo PMSP com tampa de concreto

- Tubo concreto D=0,60 PA-2 – fornec.

d.2.2) Serão admitidas as comprovações de aptidão através de certidões ou atestados de serviços similares de complexidade tecnológica e operacional equivalente ou superior devidamente registrada e acervada no Conselho Regional de Engenharia e Agronomia (CREA), fornecido por pessoas jurídicas de direito público ou privado, comprovando a plena aptidão para a execução de serviços/obras com características semelhantes ao objeto da licitação

d.2.3) Os profissionais indicados pelo licitante para fins de comprovação da capacitação técnico-profissional de que trata o item “d.2” deverão participar do serviço objeto da licitação, admitindo-se a substituição por profissionais de experiência equivalente ou superior, desde que aprovada pela Administração.

d.3) Declaração expressa de que a empresa:

d.3.1) Declaração de que não emprega menor (Anexo II do edital)

d.3.2) Comprovação de visita técnica devidamente preenchida conforme (Anexo V do edital) ou Declaração para empresas que optarem em não realizar a Visita Técnica conforme modelo do (Anexo V do edital), em papel timbrado e subscrita por representante legal que possui plena ciência das características gerais dos serviços a serem executadas e dos projetos referentes a Licitação, de forma a não poder alegar posterior desconhecimento do objeto a ser contratado;

d.3.3) Declaração de Fato Impeditivo (Anexo VI do edital)

d.3.4) Declaração de Inidoneidade (Anexo VII do Edital);

d.3.5) Declaração de ausência de parentesco e vínculo (Anexo VIII do edital)

7. PROPOSTA COMERCIAL (ENVELOPE Nº 02)

7.1. A proposta de preço deverá ser apresentada em uma via, redigida em português, de forma clara e detalhada, isenta de emendas, rasuras, ressalvas ou borrões, contendo:

7.1.1. Carta Proposta, em uma via, em papel timbrado da empresa, conforme planilha de quantidades – Anexo I, constando as seguintes informações:

7.1.1.1. Concorrência nº 019/2023.

7.1.1.2. Número do CNPJ/MF da empresa licitante.

7.1.1.3. Objeto da Licitação.

7.1.1.4. Planilhas de preços, em moeda corrente nacional, praticado no último dia previsto para entrega da proposta, sem previsão de encargos financeiros ou expectativa inflacionária para o lote (obra) que pretende concorrer.

7.1.1.5. A empresa deverá apresentar o Cronograma Físico-Financeiro devidamente preenchido de acordo com os valores por ela ofertados para cada lote.

7.1.1.6. A EMPRESA DEVERÁ APRESENTAR A COMPOSIÇÃO DO BDI EXPRESSA EM SUA PROPOSTA (PERCENTUAL APLICADO).

7.1.1.7. No preço proposto, deverão estar incluídos todos os encargos e tributos decorrentes da obra.

7.1.1.8. Prazo de validade da proposta não inferior a 60 (sessenta) dias, a contar da data de apresentação das propostas.

7.1.1.9. Critério de Medição: Serviço a preço unitário, medição mensal.

7.1.1.10. Condições de pagamento: Em até 15 (quinze) dias após a emissão da Nota Fiscal / Fatura, devidamente atestada pela Contratante.

7.1.1.11. Prazo de início do Serviço: Após a emissão da Ordem de Início expedida pela Secretaria Municipal de Obras e Mobilidade Urbana.

7.1.1.12. Duração dos Serviços: O prazo de execução dos serviços será de 120 (cento e vinte) dias, a contar da data da assinatura das autorizações para início dos serviços para os lotes 01, 02, 03 e 04, podendo ser prorrogado, nos termos do Artigo 57 da Lei Federal nº 8666/93 e demais atualizações, desde que devidamente justificado e atendendo ainda o disposto no item 11.3 do edital.

7.1.1.13. Data e assinatura do responsável legal, o qual deverá ser sócio ou diretor da empresa, ou ainda, autorizado por procuração.

7.1.1.14. Nome, cargo e número do R.G do responsável legal.

7.1.1.15. Deverá ser observada pelas licitantes a retenção do Imposto de Renda conforme Decreto Municipal nº 1991/2023 e a IN RFB nº 1.234/2014.

8. FORMA DE APRESENTAÇÃO DOS ENVELOPES

8.1. Os envelopes contendo a “**Documentação para Habilitação**” e “**Proposta Comercial**”, deverão ser preenchidos na sua parte externa, da seguinte forma:

8.1.1. Indicação da razão social e endereço completo da Proponente.

8.1.2. Nome do Órgão Licitante.

8.1.3. Número do Processo.

8.1.4. Número da Concorrência.

8.1.5. Data e horário da entrega dos envelopes e encerramento da Concorrência.

8.1.6. Inscrição “**ENVELOPE Nº 01- DOCUMENTAÇÃO**” e “**ENVELOPE Nº 02 – PROPOSTA COMERCIAL**” nos respectivos envelopes correspondentes.

8.2. Os envelopes deverão ser apresentados de forma indevassável, mediante fecho ou lacre, rubricado no local de fechamento.

9. DO PROCESSAMENTO DA LICITAÇÃO

- 9.1. A presente Concorrência será processada e julgada de acordo com o procedimento estabelecido no art. 43 da Lei Federal nº 8.666/93 e suas atualizações.
- 9.2. Após a entrega dos envelopes pelos Licitantes, não serão aceitos adendos, acréscimos, supressões ou esclarecimentos sobre o conteúdo dos mesmos.
- 9.3. Os esclarecimentos, quando necessários e desde que solicitados pela Comissão de Licitação, constarão obrigatoriamente da respectiva ata.
- 9.4. Se a empresa enviar representante que não seja sócio-gerente ou diretor, far-se-á necessário o credenciamento, com menção expressa de conferência de amplos poderes, inclusive para recebimento de intimações e para desistência de recursos, através de **Instrumento público ou particular**, o qual deverá ser apresentado **FORA** dos envelopes, pelo qual a empresa licitante tenha outorgado poderes ao credenciado para representá-la em todos os atos do certame, em especial para recorrer ou desistir de recurso.
- 9.5. A não apresentação do credenciamento não implica a inabilitação do Licitante, mas o impede de manifestar-se nas sessões, contra as decisões tomadas pela Comissão de Licitação, durante a fase de abertura dos envelopes **“DOCUMENTAÇÃO”** e **“PROPOSTA COMERCIAL”**.
- 9.6. É facultado à Comissão de Licitação ou Autoridade Superior, em qualquer fase da Licitação, promover diligência destinada a esclarecer ou complementar a instrução do processo, vedada a inclusão de documentos ou informações que deveriam constar originalmente da proposta.

10. DA ABERTURA DOS ENVELOPES E DO JULGAMENTO

10.1. ABERTURA DO ENVELOPE Nº 01 - “DOCUMENTAÇÃO”

- 10.1.1. No dia, local e hora designados no preâmbulo deste edital, na presença dos Licitantes ou seus representantes legais que comparecerem e demais pessoas que desejarem assistir ao ato, a Comissão de Licitação iniciará os trabalhos examinando os envelopes **“DOCUMENTAÇÃO”** e **“PROPOSTA COMERCIAL”**, os quais serão rubricados pelos seus membros e pelos representantes dos licitantes presentes, procedendo-se a seguir à abertura do **envelope nº 01 - “DOCUMENTAÇÃO”**.
- 10.1.2. Os documentos contidos nos **envelopes nº 01 - “DOCUMENTAÇÃO”** serão examinados e rubricados pelos membros da Comissão de Licitação, bem como pelos Proponentes ou seus representantes legais.
- 10.1.3. Desta fase, será lavrada ata circunstanciada, assinada pelos licitantes presentes e pelos membros da Comissão, devendo toda e qualquer declaração constar da mesma.
- 10.1.4. Se ocorrer a suspensão da reunião para julgamento e a mesma não puder ser realizada no mesmo dia, será designada a data para a divulgação do resultado pela Comissão e publicado no site da Prefeitura Municipal (www.cajati.sp.gov.br) e no mural do Paço Municipal.

- 10.1.5.** Os envelopes **“PROPOSTAS”** das Empresas **“INABILITADAS”** ficarão à disposição dos Licitantes, pelo prazo de 05 (cinco) dias, após a publicação no site da Prefeitura Municipal (www.cajati.sp.gov.br) e no mural do Paço Municipal, junto à Comissão de Licitação, que os devolverá indevassáveis mediante recibo.
- 10.1.6.** A Comissão de Licitações, após o decurso definitivo da fase de habilitação, isto é, após o julgamento dos eventuais recursos interpostos ou na ausência destes, em ato público previamente designado e para o qual as licitantes habilitadas serão convocadas, dará início à segunda fase, com abertura dos envelopes nº 02 **PROPOSTA DE PREÇO**, das licitantes habilitadas. Caso a Comissão de Licitação julgue os documentos de habilitação na própria Sessão de Abertura dos Envelopes nº 01 e os representantes legais de todas as empresas abram mão do prazo recursal através de registro em ata, poderá a Comissão proceder à abertura dos envelopes de nº 02 – **PROPOSTA**, na mesma sessão.
- 10.1.7.** As licitantes somente poderão retirar suas propostas, desistindo de concorrer no certame, antes do encerramento da fase de habilitação, obrigando-se, após conhecimento dos preços, ao cumprimento das condições ofertadas até o término do prazo do contrato.
- 10.1.8. Critérios para Fins de Habilitação**
- 10.1.8.1.** Serão considerados inabilitados os proponentes que não atenderem as exigências do Edital ou não preencherem os requisitos exigidos no Item 6, ou ainda que não desempenhem atividade pertinente e compatível com o objeto desta licitação.
- 10.1.8.2.** Se todos os Licitantes forem inabilitados, a Administração poderá fixar o prazo de 08 (oito) dias úteis para apresentação de nova documentação, escoimadas das causas que ensejaram a inabilitação.
- 10.1.9. Dos recursos para a fase de Habilitação**
- 10.1.9.1.** Após o julgamento da Comissão de Licitações sobre a fase de Habilitação, mediante Ata de julgamento, qualquer licitante poderá manifestar a intenção de recorrer ou desistir de recursos contra a fase de habilitação, quando lhe será concedido o prazo de 05 (cinco) dias úteis para apresentação das razões do recurso, ficando as demais licitantes desde logo intimadas para apresentar contrarrazões em igual número de dias, que começarão a correr do término do prazo da recorrente, sendo-lhes assegurada imediata vista dos autos do processo.
- 10.1.9.2.** A ausência de manifestação motivada da licitante implicará a decadência do direito de recurso com a sequência do procedimento a fase de proposta; Poderá ainda a licitante apresentar Termo ou Declaração desistindo de recursos contra a fase de habilitação o que também implicará a decadência do direito de recurso.
- 10.1.9.3.** O recurso terá efeito suspensivo, e o seu acolhimento importará a invalidação dos atos insuscetíveis de aproveitamento.
- 10.1.9.4.** A Comissão de Licitações, **somente após o decurso definitivo da fase de habilitação, isto é, após o julgamento dos eventuais recursos interpostos ou na ausência destes**, em ato público previamente designado e para o qual as licitantes habilitadas serão

convocadas, dará início à segunda fase, com abertura dos envelopes nº 02 **PROPOSTA DE PREÇO**, das licitantes habilitadas. Caso a Comissão de Licitação julgue os documentos de habilitação na própria Sessão de Abertura dos Envelopes nº 01 e os representantes legais de todas as empresas abram mão do prazo recursal através do registro em ata, poderá a Comissão proceder à abertura dos envelopes de nº 02 – **PROPOSTA**, na mesma sessão, conforme previsão no item 10.1.7.1 do edital.

10.1.9.5. As licitantes somente poderão retirar suas propostas, desistindo de concorrer no certame, antes do encerramento da fase de habilitação, obrigando-se, após conhecimento dos preços, ao cumprimento das condições ofertadas até o término do prazo do contrato.

10.1.10. Os envelopes **“PROPOSTAS”** das Empresas **“INABILITADAS”** ficarão à disposição dos Licitantes, pelo prazo de 05 (cinco) dias, após a publicação no site da Prefeitura Municipal (www.cajati.sp.gov.br Extrato de Julgamento de Licitações), imprensa oficial do município e no mural do Paço Municipal, junto à Comissão de Licitação, que os devolverá indevassáveis mediante recibo.

10.2. ABERTURA DO ENVELOPE Nº 02 – PROPOSTA COMERCIAL

10.2.1. Os envelopes **“PROPOSTAS”** dos Licitantes Habilitados serão abertos, a seguir, no mesmo local, pela Comissão de Licitação, desde que haja renúncia expressa de todos os Proponentes de interposição de recursos de que trata o art. 109, I, “a”, da Lei Federal nº 8.666/93 e suas atualizações e item 10.1.9.2 do edital. Em não ocorrendo a abertura, será comunicada aos Licitantes, através de publicação no órgão de Imprensa local (jornal oficial de publicação dos atos da Prefeitura Municipal de Cajati – SP: DIÁRIO OFICIAL ELETRÔNICO DO MUNICÍPIO, conforme Decreto 1200/15 de 05/03/2015, a nova data, após julgamento dos recursos ou decorrido o prazo sem interposição.

10.2.2. As licitantes poderão incluir nas respectivas propostas, informações adicionais, catálogos ou quaisquer outros elementos elucidativos sobre as mesmas.

10.2.3. Uma vez abertas as propostas, estas serão tidas como imutáveis e acabadas, não sendo admitidas quaisquer providências posteriores tendentes a sanar falhas ou omissões.

10.2.4. As propostas serão examinadas e rubricadas pelos membros da Comissão de Licitação, bem como pelos Licitantes presentes, sendo procedida a leitura dos preços e condições oferecidas.

10.2.5. Desta fase, será lavrada ata circunstanciada, devendo toda e qualquer declaração constar obrigatoriamente da mesma.

10.2.6. Se o julgamento não ocorrer logo após a abertura dos envelopes, a Comissão de Licitação divulgará o resultado através do órgão de Imprensa local (jornal oficial de publicação dos atos da Prefeitura Municipal de Cajati – SP: DIÁRIO OFICIAL ELETRÔNICO DO MUNICÍPIO, conforme Decreto 1200/15 de 05/03/2015).

10.3. CRITÉRIO DE JULGAMENTO DAS PROPOSTAS COMERCIAIS

10.3.1. Desclassificação:

Visto
Secretaria Municipal de
Assuntos Jurídicos

10.3.1.1. Serão desclassificadas as propostas que:

- a) não atenderem as exigências estabelecidas no edital;
- b) forem manifestamente inexecutáveis ou com preços superiores aos praticados no mercado ou fixados como máximos pela Administração por lote, neste caso **R\$ 839.248,04 (oitocentos e trinta e nove mil, duzentos e quarenta e oito reais e quatro centavos) para o lote 01, R\$ 308.013,08 (trezentos e oito mil, treze reais e oito centavos) para o lote 02, R\$ 983.925,60 (novecentos e oitenta e três mil, novecentos e vinte e cinco reais e sessenta centavos) para o lote 03 e R\$ 2.984.516,82 (dois milhões, novecentos e oitenta e quatro mil quinhentos e dezesseis reais, oitenta e dois centavos) para o lote 04.**
- c) Apresentarem irregularidades ou vícios que dificultem ou impossibilitem o seu entendimento;
- d) As propostas que forem apresentadas em desacordo com a planilha da Prefeitura, no que se refere aos serviços e respectivas quantidades.

10.3.1.2. Se todas as propostas forem desclassificadas, a Administração poderá fixar aos licitantes o prazo de 08 (oito) dias úteis para reapresentação de outra, escoimadas das causas que ensejaram a desclassificação.

10.3.2. Da exequibilidade das propostas

10.3.2.1. Com o intuito de solucionar essa questão, a Lei nº 9.648/98 introduziu o § 1º no artigo 48 da Lei nº 8.666/93 e demais atualizações, **que considera manifestamente inexecutável, no caso de licitações de menor preço para obras e serviços de engenharia, as propostas cujos valores sejam inferiores a 70% (setenta por cento) do menor dos seguintes valores: (a) média aritmética dos valores das propostas superiores a 50% (cinquenta por cento) do valor orçado pela Administração;** que será o critério de julgamento por esta Prefeitura.

10.3.3. Classificação

10.3.3.1. Após o exame das propostas, a Comissão de Licitação fará a classificação, levando em conta exclusivamente o **MENOR PREÇO GLOBAL POR LOTE.**

- a) A classificação se fará pela ordem crescente dos preços propostos e aceitáveis;
- b) Será considerada vencedora, a primeira classificada, de menor preço total proposto por lote;

10.3.3.2. Nas licitações será assegurado, como critério de desempate, preferência de contratação para as microempresas e empresas de pequeno porte, nos seguintes termos:

10.3.3.3. Entende-se por empate aquelas situações em que as propostas apresentadas pelas microempresas e as empresas de pequeno porte sejam iguais ou até 10% (dez por cento) superiores à proposta mais bem classificada;

10.3.3.4. Para efeito do disposto no art. 44 da LC 123/2006, ocorrendo o empate, proceder-se-á da seguinte forma:

- a) A microempresa ou empresa de pequeno porte mais bem classificada poderá apresentar proposta de preço inferior àquela considerada vencedora do certame, situação em que será adjudicado em seu favor o objeto licitado, observado o prazo recursal.

- b) Estando esta convocada para apresentar nova proposta no prazo máximo de 48 (quarenta e oito) horas, após o encerramento da sessão de abertura e análise das propostas, podendo, desde já, renunciar à faculdade, por escrito ou em ata.
- c) No caso de equivalência dos valores apresentados pelas microempresas e empresas de pequeno porte que se encontrem nos intervalos estabelecidos nos §§ 1º e 2º do art. 44 da LC 123/2006, será realizado sorteio entre elas para que se identifique aquela que primeiro poderá apresentar melhor oferta.
- d) Na hipótese da não-contratação nos termos previstos no caput do Art. 44 da LC nº 123/2006, o objeto licitado será adjudicado em favor da proposta originalmente vencedora do certame.
- e) O disposto no art. 44 da LC nº 123/2006, somente se aplicará quando a melhor oferta inicial não tiver sido apresentada por microempresa ou empresa de pequeno porte.
- 10.3.4.** As propostas classificadas, de acordo com o item 10.3.3.1 serão analisadas para verificação de suas aceitabilidades considerando o item 10.3.2.1 do edital. Nos casos em que a **Comissão Julgadora de Licitações** julgar necessário, os licitantes serão notificados através do Diário Oficial do Município para, no prazo de 48 (quarenta e oito) horas, apresentarem documentos que comprovem a exatidão dos preços propostos, entre outros:
- a) Composição de Preços;
 - b) Curva ABC de insumos;
 - c) Carta de Fornecedores ratificando os preços dos Insumos;
 - d) Taxas de Encargos Sociais;
 - e) Demonstrativo de BDI expressando todos os custos indiretos da proponente.

10.3.5. Dos recursos para a fase de Proposta

10.3.6. Após o julgamento da Comissão de Licitações sobre a fase de Propostas, mediante Ata de julgamento e classificação e/ou desclassificação das licitantes, qualquer licitante poderá manifestar a intenção de recorrer ou desistir de recursos contra a fase de Proposta, quando lhe será concedido o prazo de 05 (cinco) dias úteis para apresentação das razões do recurso, ficando as demais licitantes desde logo intimadas para apresentar contrarrazões em igual número de dias, que começarão a correr do término do prazo da recorrente, sendo-lhes assegurada imediata vista dos autos do processo.

10.3.6.1. A ausência de manifestação motivada da licitante implicará a decadência do direito de recurso com a sequência do procedimento para adjudicação da Autoridade Competente; Poderá ainda a licitante apresentar Termo ou Declaração desistindo de recursos contra a fase de Proposta o que também implicará a decadência do direito de recurso.

10.3.7. O recurso terá efeito suspensivo, e o seu acolhimento importará a invalidação dos atos insuscetíveis de aproveitamento.

10.3.8. A Comissão de Licitações, **somente após o decurso definitivo da fase de proposta, isto é, após o julgamento dos eventuais recursos interpostos ou na ausência destes**, remeterá o procedimento para Parecer Jurídico conclusivo e posterior Adjudicação e Homologação pela Autoridade Competente. Caso a Comissão de Licitação julgue os

documentos de Proposta na própria Sessão de Abertura dos Envelopes nº 02 e os representantes legais de todas as empresas abram mão do prazo recursal através de registro em ata, poderá a Comissão considerar finalizados seus atos, na mesma sessão, conforme previsão no item 10.3.6.1 do edital.

10.4. DA ADJUDICAÇÃO E HOMOLOGAÇÃO

10.4.1. Caberá à Autoridade que determinou a abertura da Licitação, a decisão sobre a adjudicação e homologação do procedimento.

10.4.2. **A EMPRESA VENCEDORA DA LICITAÇÃO DEVERÁ ENVIAR A INDICAÇÃO DO RESPONSÁVEL PELA ASSINATURA DO CONTRATO A SER FIRMADO COM A PREFEITURA DO MUNICÍPIO DE CAJATI – SP, BEM COMO O PREPOSTO QUE IRÁ REPRESENTÁ-LA NA EXECUÇÃO DO CONTRATO APÓS A CLASSIFICAÇÃO DAS PROPOSTAS.**

10.5. DA PUBLICIDADE DOS ATOS

10.5.1. Da Habilitação ou Inabilitação, Classificação ou Desclassificação, dar-se-á conhecimento aos Licitantes através de órgão de Imprensa local (jornal oficial de publicação dos atos da Prefeitura Municipal de Cajati – SP: DIÁRIO OFICIAL ELETRÔNICO DO MUNICÍPIO, conforme Decreto 1200/15 de 05/03/2015.

10.5.2. Da Adjudicação e Homologação, dar-se-á conhecimento aos Licitantes através de órgão de Imprensa Oficial (Diário Oficial do Estado de São Paulo).

11. DO CONTRATO

11.1. A minuta do contrato a ser firmado entre as partes encontra-se no Anexo III do Edital e obedecerá ao disposto na Lei Federal nº 8.666/93 e demais atualizações.

11.2. Prazo para assinatura do contrato

11.2.1. A Proponente vencedora deverá assinar contrato dentro de 03 (três) dias úteis, contados do comunicado a ser expedido ou pela publicação no órgão de Imprensa Oficial.

11.3. Do prazo

11.3.1.. O prazo de execução dos serviços será de 120 (cento e vinte) dias, a contar da data da assinatura das autorizações para início dos serviços para os lotes 01, 02, 03 e 04, a contar da data da assinatura das autorizações para início dos serviços, podendo ser prorrogado, nos termos do Artigo 57, §1º, incisos I a VI da Lei Federal nº 8666/93 e demais atualizações e nas demais condições:

- a) **Quando a obra ou serviço for subsidiada por valores de Convênio celebrado com o Estado ou União, e for necessária a prorrogação para se aguardar a liberação de repasses;**
- b) **Quando for comprovada urgência ou emergência, decorrente de calamidade pública ou estado de necessidade (chuvas torrenciais frequentes, desmoronamento ou outro fator originário da natureza), devidamente comprovado;**
- c) **Por caso fortuito, de força maior ou fato imprevisível devidamente justificado.**

d) Quando nos termos do Artigo 65 da Lei Federal nº 8666/93 e demais atualizações, houver aditamento da obra, mediante acréscimo.

11.3.2. Em hipótese alguma será admitida a prorrogação do prazo contratual consignado no item 11.3.1 do edital, sob a justificativa de falta de material ou insumos; falta de mão de obra qualificada; dificuldades na execução das obras ou serviços.

11.3.3. Qualquer atraso no Cronograma da Obra ou Serviço sob as justificativas descritas no item 11.3.2, implicará na não prorrogação do prazo contratual, acarretando o vencimento do contrato, com a aplicação das penalidades de multa pela obrigação não-cumprida, retenção da garantia contratual, se houver, e decretação de impedimento de contratar com a Prefeitura de Cajati pelo prazo de 02 (dois) anos.

11.3.4. Eventual prorrogação deverá ser dada com antecedência necessária, e só ocorrerá devidamente justificada pela empresa e ratificada pela Secretaria Municipal de Obras e Mobilidade Urbana, sendo o caso, ficando a solicitação sujeita a rejeição se não absolutamente comprovada a necessidade. A prorrogação imotivada implicará rescisão do contrato, perdas e danos e penalidades legais.

11.4. Do pagamento

11.4.1. O pagamento referente ao objeto desta licitação será efetuado, em até 15 (quinze) dias após a emissão da Nota Fiscal / Fatura, devidamente atestada pela Contratante.

11.4.2. As medições serão a preço unitário e mensais.

11.5. Do acréscimo ou da supressão

11.5.1. A Contratada fica obrigada a aceitar, nas mesmas condições contratuais, os acréscimos ou supressões que se fizerem nos termos do parágrafo 1º do art. 65 da Lei Federal nº 8.666/93 e demais atualizações.

11.6. Das sanções administrativas para os licitantes / contratados.

11.6.1. Com fundamento nos artigos 86 e 87, incisos I a IV da Lei Federal nº 8.666, de 21 de junho de 1993, nos casos de retardamento, de falha na execução do contrato ou de inexecução total ou parcial do objeto, a CONTRATADA poderá ser apenada, isoladamente, ou juntamente com as multas definidas no item 11.6.2, com as seguintes penalidades:

a) Advertência;

b) Suspensão temporária de participação em licitação e impedimento de contratar com a Administração, por prazo não superior a 02 (dois) anos;

c) Declaração de inidoneidade para licitar ou contratar com a Administração Pública enquanto perdurarem os motivos determinantes da punição ou até que seja promovida a reabilitação perante a própria autoridade que aplicou a penalidade, que será concedida sempre que o contratado ressarcir a Administração pelos prejuízos resultantes e após decorrido o prazo da sanção aplicada com base sanção anterior;

d) Impedimento de licitar e contratar com a União, Estados, Distrito Federal ou Municípios e descredenciamento nos sistemas de cadastramento de fornecedores a que se refere o inciso III do art. 87 da Lei nº 8.666/1993 e demais atualizações, pelo prazo de até 02 (dois) anos.

11.6.1.1 A falha na execução do contrato, para fins de aplicação do quanto previsto no **item 11.6.1**, estará configurada quando a CONTRATADA se enquadrar em pelo menos uma das situações previstas na **Tabela 2**.

11.6.1.1.1. Os pontos serão computados a partir da aplicação da penalidade.

11.6.1.1.2. Sendo a infração objeto de recurso administrativo, os pontos correspondentes ficarão suspensos até o seu julgamento e, sendo mantida a penalidade, serão computados, observado o prazo de 12 (doze) meses, a contar da data da aplicação da penalidade.

11.6.2. A CONTRATADA estará sujeita às seguintes penalidades pecuniárias:

11.6.2.1. Multa de 1% (um por cento) sobre o valor do Contrato por dia de atraso no início da prestação de serviços, até o máximo de 10 (dez) dias.

11.6.2.1.1. No caso de atraso por período superior a 10 (dez) dias, poderá ser promovida, a critério exclusivo da CONTRATANTE, a rescisão contratual, por culpa da CONTRATADA, aplicando-se a pena de multa de 10% (dez por cento) do valor total do Contrato, além da possibilidade de aplicação da pena de suspensão temporária do direito de licitar e contratar com a Administração Pública, pelo prazo máximo de 02 (dois) anos.

11.6.2.2. Multa por inexecução parcial do contrato: 20% (vinte por cento) sobre o valor mensal da parcela não executada, além da possibilidade de aplicação da pena de suspensão temporária do direito de licitar e contratar com a Administração Pública, pelo prazo máximo de 02 (dois) anos.

11.6.2.3. Multa por inexecução total do contrato: 30% (trinta por cento) sobre o valor total do contrato, além da possibilidade de aplicação da pena de suspensão temporária do direito de licitar e contratar com a Administração Pública, pelo prazo máximo de 02 (dois) anos.

11.6.2.4. Pelo descumprimento das obrigações contratuais, a Administração aplicará multas conforme a graduação estabelecida nas tabelas seguintes:

TABELA 1

GRAU	CORRESPONDÊNCIA
1	0,2% do valor mensal do Contrato
2	0,4% do valor mensal do Contrato
3	0,8% do valor mensal do Contrato
4	1,6% do valor mensal do Contrato
5	3,2% do valor mensal do Contrato
6	4,0% do valor mensal do Contrato
X	O dobro do valor da última multa paga referente ao mesmo item

TABELA 2

ITEM	DESCRIÇÃO	GRAU
1	Permitir a presença de empregado não uniformizado ou com uniforme manchado, sujo, mal apresentado e/ou sem crachá.	1
2	Manter empregado sem qualificação para a execução dos serviços.	1
3	Executar serviço incompleto, paliativo, provisório como por caráter permanente, ou deixar de providenciar recomposição complementar.	2
4	Fornecer informação falsa de serviço ou substituição de material licitado por outro de qualidade inferior.	2
5	Suspender ou interromper, salvo por motivo de força maior ou caso fortuito, os serviços contratuais.	6

6	Destruir ou danificar documentos por culpa ou dolo de seus agentes.	3
7	Utilizar as dependências da CONTRATANTE para fins diversos do objeto do contrato.	5
8	Recusar-se a executar serviço determinado pela FISCALIZAÇÃO, sem motivo justificado.	5
9	Permitir situação que crie a possibilidade de causar ou que cause dano físico, lesão corporal ou consequências letais.	6
10	Retirar das dependências da CONTRATANTE quaisquer equipamentos ou materiais previstos em contrato, sem autorização prévia do responsável.	1
11	Retirar funcionários ou encarregados do serviço durante o expediente, sem a anuência prévia da CONTRATANTE.	4

Para os itens a seguir, DEIXAR de:

12	Registrar e controlar, diariamente a assiduidade e a pontualidade de seu pessoal.	1
13	Substituir empregado que tenha conduta inconveniente ou incompatível com suas atribuições.	2
14	Manter a documentação de habilitação atualizada.	1
15	Cumprir horário estabelecido pelo contrato ou determinado pela FISCALIZAÇÃO	1
16	Cumprir determinação formal ou instrução complementar da FISCALIZAÇÃO.	2
17	Efetuar a reposição de empregados faltosos.	2
18	Entregar o uniforme aos empregados.	1
19	Creditar os salários nas contas bancárias dos empregados, em agências localizadas na cidade local da prestação dos serviços ou em outro definido pela Administração.	1
20	Entregar ou entregar com atraso ou incompleta a documentação exigida na cláusula referente às condições de pagamento.	2
21	Apresentar notas fiscais discriminando preço e quantidade de todos os materiais utilizados mensalmente, indicando marca, quantidade total e quantidade unitária	4
22	Manter em estoque equipamento discriminados em contrato, para uso diário.	2
23	Fornecer EPIs (Equipamento de Proteção Individual) aos seus empregados e de impor penalidades àqueles que se negarem a usá-los.	2
24	Substituir os equipamentos que apresentarem defeitos e/ou apresentarem rendimento insatisfatório em até 48 horas, contadas da comunicação da CONTRATANTE.	2
25	Efetuar o pagamento de salários, vales transportes e/ou refeição, seguros, encargos fiscais e sociais, bem como arcar com quaisquer despesas diretas e/ou indiretas relacionadas à execução do contrato nas datas avençadas.	6
26	Efetuar os recolhimentos mensais das contribuições sociais da Previdência Social ou do FGTS.	6
27	Apresentar os documentos obrigatórios por ocasião da assinatura do contrato.	3

28	Apresentar os documentos obrigatórios por ocasião da apresentação da Nota Fiscal, previstos em contrato.	3
29	Apresentar, quando solicitado pela FISCALIZAÇÃO, Certidão de Regularidade do FGTS, CND das contribuições previdenciárias, CND dos tributos mobiliários do Município de Cajati, CNDT fornecida pela Justiça do Trabalho.	3
30	Apresentar, quando solicitado pela FISCALIZAÇÃO, Relação Atualizada dos Empregados, Folha de Frequência dos Empregados, Folha de Pagamento dos Empregados acompanhados dos holerites, todos, vinculados à execução contratual.	3
31	Apresentar, quando solicitado pela FISCALIZAÇÃO, cópia do protocolo de envio dos arquivos emitidos pela conectividade social (GFIP/SEFIP).	3
32	Apresentar, quando solicitado pela FISCALIZAÇÃO, cópia da relação de trabalhadores constantes da SEFIP, cópia da guia quitada do INSS (GPS), cópia da guia quitada do FGTS (GRF), referente ao período mencionado na notificação.	3
33	Cumprir quaisquer dos itens do contrato e seus anexos não previstos nesta tabela de multas.	2
34	Cumprir quaisquer dos itens do contrato de forma reincidente após formalmente notificada pela unidade fiscalizadora	X

11.6.2.4.1. Se, por qualquer meio, independentemente da existência de ação judicial, chegar ao conhecimento do gestor do contrato uma situação de inadimplemento com relação às obrigações trabalhistas, tais como salários, férias, 13º salário, FGTS, INSS, vales transporte, vales refeição, seguros, entre outras verbas, previstos em lei ou instrumento normativo na categoria e constantes na planilha de composição de custo, caberá à autoridade apurá-la e, se o caso, garantido o contraditório, aplicar à CONTRATADA multa de **30%** (trinta por cento), sobre o valor da parcela não executada, pelo descumprimento de obrigação contratual e, persistindo a situação, o contrato será rescindido.

11.6.2.5. Havendo desinteresse da CONTRATADA em prorrogar o contrato sem a prévia comunicação nos 60 (sessenta) dias antes do término do contrato estará sujeita à multa de 5% (cinco por cento) do valor do contrato.

11.6.2.5.1. A aplicação da multa não elide a aplicação das demais sanções previstas neste contrato, independentemente da ocorrência de prejuízo decorrente da descontinuidade da prestação de serviço imposto à Administração.

11.6.3. O valor da multa poderá ser descontado das faturas devidas à CONTRATADA.

11.6.3.1. Se o valor a ser pago à CONTRATADA não for suficiente para cobrir o valor da multa, a diferença será descontada da garantia contratual, quando exigida.

11.6.3.2. Se os valores das faturas e da garantia forem insuficientes, fica a CONTRATADA obrigada a recolher a importância devida no prazo de 05 (cinco) dias úteis, contados da comunicação oficial.

11.6.3.3. Esgotados os meios administrativos para cobrança do valor devido pela CONTRATADA à CONTRATANTE, este será encaminhado para inscrição em dívida ativa.

11.6.4. Caso haja rescisão, a mesma atrai os efeitos previstos no art. 80, incisos I e IV da Lei nº 8.666/1993.

11.6.5. Das decisões de aplicação de penalidades, caberá recurso nos termos do art. 109 da Lei nº 8.666/1993.

11.6.6. As penalidades aplicadas à CONTRATADA serão obrigatoriamente registradas no Portal da Transparência, TCE/SP e SICAF.

11.7. Da rescisão contratual

11.7.1. A rescisão contratual pode ser:

11.7.1.1. Determinada por ato unilateral da Administração, nos casos enumerados nos incisos I a XII, XVII e XVIII do art. 78 da Lei Federal nº 8.666/93 e suas atualizações e item 11.6 do edital.

11.7.1.2. Amigável, mediante autorização da autoridade competente, reduzida a termo no processo licitatório, desde que demonstrada conveniência para a Administração.

11.7.2. A inexecução total ou parcial do contrato enseja a sua rescisão pela Administração, com as consequências previstas em Lei.

11.8. DAS OBRIGAÇÕES DA CONTRATADA

11.8. Das obrigações da Contratada:

a) A Contratada assume integral responsabilidade por todos os equipamentos e materiais necessários à execução do serviço, bem como pelos profissionais empregados, inclusive pelos encargos trabalhistas, previdenciários, fiscais e comerciais incidentes ou que venham a incidir sobre o objeto do presente contrato, bem como se responsabiliza pela utilização de materiais de primeira qualidade, respondendo por esta utilização.

Parágrafo Único - A inadimplência da Contratada, com referência aos encargos estabelecidos nestas cláusulas, não transfere à Contratante a responsabilidade por seu pagamento, nem poderá onerar o objeto deste contrato.

b) A Contratada se obriga a submeter à aprovação da contratante todos os materiais a serem utilizados nos serviços, antes de sua aplicação.

c) A Contratada é responsável pelos danos causados diretamente à contratante ou terceiros de sua culpa ou dolo na execução deste contrato, não excluído ou reduzido essa responsabilidade a fiscalização e acompanhamento exercido pelo representante da Contratante.

d) A Contratada se obriga a operar os equipamentos com pessoal especializado, arcando com todas as despesas com manutenção dos equipamentos, combustível, salários, encargos sociais, transporte, alimentação e estadia de seu pessoal, impostos e taxas incidentes sobre o objeto deste contrato.

e) A Contratada se obriga a fornecer os equipamentos de proteção e segurança necessários à perfeita execução dos serviços, bem como, adota procedimentos de segurança que garantam a integridade física dos seus empregados, responsabilizando-se por eventual acidente que os mesmos venham a sofrer durante a execução dos serviços, objeto desta contratação.

f) A Contratada é obrigada a reparar, corrigir, remover, reconstruir ou substituir, às suas expensas no total ou em parte, o objeto do contrato em que se verificarem vícios, defeitos ou incorreções resultantes da execução resultantes por período de até 05 (cinco) anos.

g) A Contratada se obriga a executar os serviços dentro do prazo estabelecido neste instrumento. Caso não sejam concluídos todos os serviços previstos no Termo de Referência, não será realizado o pagamento final.

- h) A empresa obriga-se a manter durante a execução do contrato, em compatibilidade com as obrigações por ela assumida, todas as condições de habilitação e qualificação que são exigidas nesta licitação.
- i) A Contratada deverá entregar na Prefeitura, no início dos trabalhos, a respectiva ART - Anotação de Responsabilidade Técnica junto ao CREA, devidamente preenchida e quitada.
- j) A **CONTRATADA** deverá manter durante toda a execução do contrato o registro em CTPS de todos os seus funcionários;
- k) A **CONTRATADA** deverá apresentar as medições com relatório fotográfico dos Serviços;
- l) Matricular os serviços no INSS e entregar à Contratante as guias de recolhimento das contribuições devidas ao INSS e ao FGTS, nos termos da legislação específica em vigor. As referidas guias serão acompanhadas em papel timbrado da Contratada, carimbada e assinada por pessoa legalmente habilitada para tal fim, atestando, sob as penas da lei, que as mesmas correspondem fielmente ao total de mão-de-obra empregada nos serviços contratados;
- m) Obedecer às normas de higiene e prevenção de acidentes, a fim de garantir a salubridade e a segurança no acampamento e canteiro de serviços;
- n) Arcar, sem ônus para a Contratante, com todas as despesas decorrentes de eventuais trabalhos noturnos e em domingos e feriados, inclusive as de iluminação;
- o) Responder por todo ônus e obrigações concernentes às legislações Fiscal, Previdenciária, Trabalhista e Comercial, inclusive os decorrentes de acidentes de trabalho;
- p) Responder financeiramente, sem prejuízo das medidas e outras que possam ser adotadas, por quaisquer danos causados à União, Estado, Município ou terceiros, em razão da execução dos serviços;
- q) Executar todos os serviços e instalações de acordo com os projetos, especificações e demais elementos técnicos que integram este Edital, obedecendo rigorosamente às Normas Técnicas da ABNT, bem como as determinações da Contratante;
- r) Comunicar a Fiscalização e proceder, às suas expensas, as correções necessárias, sempre que ocorrerem falhas, erros ou omissões nos projetos, especificações e demais elementos técnicos que integram este Edital, assumindo a responsabilidade pela correta execução de todos os serviços. Tais correções somente serão efetuadas com a aprovação da Fiscalização, que por sua vez consultará o(s) autor(res) do(s) projeto(s), para efeito de autorização;
- s) Manter permanentemente no local dos serviços, equipe técnica suficiente, composta pelos profissionais habilitados e de capacidade comprovada indicados na relação da equipe mínima, que assuma perante a Fiscalização, a responsabilidade técnica dos mesmos até sua entrega definitiva, inclusive com poderes para deliberar sobre qualquer determinação de emergência que se torne necessária;
- t) Reparar, corrigir, remover, reconstruir ou substituir, total ou parcialmente, às suas expensas, serviços objeto do Contrato em que se verificarem vícios, defeitos ou incorreções, resultantes da execução irregular, do emprego de materiais ou equipamentos inadequados ou não correspondentes às especificações;
- u) Apresentar na assinatura do Contrato os seguintes documentos:
- Ficha de Registro de todos os funcionários que trabalharão no serviço referente ao objeto do Contrato;
- PGR – Programa de Gerenciamento de Riscos;
- PCMSO – Programa de Controle Médico de Saúde Ocupacional;
- ASO – Atestado de Saúde Ocupacional;
- Guias de FGTS e INSS devidamente liquidadas;
- R.E – relação de empregados da GFIP (incluindo resumo fechamento empresa FGTS e resumo das informações à Previdência Social).
- v) Apresentar na emissão da Nota Fiscal os seguintes documentos:

- Guias do FGTS e INSS devidamente liquidadas, referente ao mês de execução do serviço relacionado na nota fiscal.
- R.E – relação de empregados da GFIP (incluindo resumo fechamento empresa FGTS e resumo das informações à Previdência Social).
- x) A contratada deverá apresentar mensalmente e em outra oportunidade se for solicitado, ao fiscalizador do contrato, ou a quem este indicar, cópias atualizadas das Certidões Negativas de Débito – CND, comprovante de regularidade com o INSS, Certificado de Regularidade junto ao FGTS e Certidão Negativa de Débitos Trabalhistas, bem como a Inexistência de fato impeditivo para o qual tenha concorrido a contratada.

12. DA GARANTIA

12.1. A contratada terá até 05 (cinco) dias improrrogavelmente, da assinatura do Contrato para prestar garantia, em quaisquer das modalidades previstas no artigo 56, da Lei Federal nº 8.666/93, equivalente a 5% (cinco por cento) do valor do Contrato, a qual será restituída, após recebimento definitivo do objeto contratual, mediante requerimento, obedecidas as normas aplicáveis à espécie.

12.1.1. O prazo de validade da garantia, nas modalidades fiança bancária, seguro garantia ou títulos da dívida pública deverá ser de, no mínimo, o prazo de vigência contratual.

12.2. A garantia e seus reforços da CONTRATADA responderão por todas as sanções pecuniárias exigíveis após o encerramento do contrato.

12.3. A garantia prestada na modalidade seguro-garantia ou fiança bancária deve explicitar a cobertura integral do Contrato, inclusive quanto ao pagamento imediato a CONTRATANTE.

12.4. A garantia prestada deverá ser substituída automaticamente pela CONTRATADA quando da ocorrência de seu vencimento, independentemente de comunicado da CONTRATANTE, de modo a manter ininterruptamente garantido o Contrato celebrado, sob pena de incorrer nas penalidades previstas.

12.5. A garantia prestada poderá ser substituída, mediante requerimento da CONTRATADA, respeitadas as modalidades previstas.

12.6. O reforço e/ou a regularização da garantia, excetuada a hipótese prevista anteriormente, deverá ser efetuado no prazo máximo de 05 (cinco) dias úteis, contados do recebimento da comunicação feita por escrito pela CONTRATANTE, sob pena de incorrer a CONTRATADA nas penalidades previstas.

12.7. O prazo acima aludido poderá ser prorrogado uma vez, por igual período, quando solicitado pela CONTRATADA durante o transcurso do prazo, se ocorrer motivo justificado e aceito pela CONTRATANTE.

12.8. Por ocasião do encerramento do Contrato, o que restar da garantia da execução e seus reforços, serão liberados ou restituídos após a liquidação das multas aplicadas, ou após a dedução de eventual valor de condenação da CONTRATADA.

12.9. Após o recebimento definitivo do objeto do Contrato, a CONTRATADA para requerer o levantamento da garantia deverá apresentar os seguintes documentos:

12.9.1. Pesquisa fonética em nome da empresa CONTRATADA, perante a Justiça do Trabalho de primeiro e segundo graus e, em havendo ações em curso contra a CONTRATADA, e estando o Município de Cajati no polo passivo da ação, a empresa deverá apresentar Certidão de Objeto e Pé atualizada das ações existentes;

12.9.2 Caso a Administração Pública Municipal figure no polo passivo de alguma ação trabalhista, esta se reserva o direito de reter a fiança até final decisão da Justiça Trabalhista, nos termos da Súmula nº 331 do TST, sem prejuízo de outras medidas cabíveis para seu completo ressarcimento.

13. DOS RECURSOS E IMPUGNAÇÕES

- 13.1. Somente serão aceitos recursos por escrito e dirigidos à Comissão de Licitações, previstos na Lei Federal nº 8.666/93 e suas atualizações, os quais deverão ser protocolados na Seção de Protocolo, das 09:00 horas às 11 horas e 30 minutos e das 14:00 horas às 16:00 horas, o ainda por email: compras@cajati.sp.gov.br.
- 13.2. O prazo para impugnação deste edital é o constante no § 1º e § 2º, do Artigo 41 da Lei Federal nº 8666/93 e demais atualizações.
- 13.3. As impugnações serão julgadas pela Comissão de Licitações, com recurso ao Senhor Prefeito Municipal.
- 13.3.1. Conforme Lei 9800/99 em seu artigo 1º: "É permitida às partes a utilização de sistema de transmissão de dados e imagens, para a prática de atos processuais que dependam de petição escrita" e artigo 2º: "A utilização de sistema de transmissão de dados e imagens não prejudica o cumprimento dos prazos".
- 13.4. Os casos omissos serão resolvidos pela Comissão Julgadora de Licitações.

14. DO HORÁRIO E LOCAL DE OBTENÇÃO DE ESCLARECIMENTOS

- 14.1. O Edital poderá ser consultado e adquirido, junto ao Departamento de Suprimentos da Prefeitura do Município de Cajati - SP, situada na Praça do Paço Municipal – nº 10 - Centro - Cajati - SP, nos horários das 9:00 hs às 11:30 hs e das 14:00 h às 16:00 hs, mediante o pagamento do valor de R\$ 17,79 (dezessete reais, setenta e nove centavos).
- 14.2. Os pedidos de esclarecimentos referente ao Edital deverão ser por escrito e dirigidos à Comissão de Licitações e **PROTOCOLADOS no mesmo endereço, local e horários do sub-item 13.1 até 03 (três) dias úteis antes do recebimento dos envelopes ou via email compras@cajati.sp.gov.br.**

15. DISPOSIÇÕES FINAIS

- 15.1. A participação na presente licitação evidencia ter o participante examinado cuidadosamente o seu objeto e se inteirado sobre os diversos aspectos que possam influir direta ou indiretamente, na execução do objeto da licitação, aceitando irrevocavelmente todos os termos deste Edital e seus anexos.
- 15.2. Antes da entrega da proposta deverá a empresa que desejar concorrer, verificar se todos os orçamentos e documentações estão devidamente rubricados e assinados;
- 15.3. A licitante vencedora que, devidamente convocada, deixar de comparecer para a assinatura do contrato no prazo assinalado no item 11.2.1., ficará sujeita às penalidades previstas na Lei nº 8.666/93.
- 15.4. Para efeitos de julgamento das propostas poderá a Comissão Interna de Licitação proceder, a qualquer tempo, diligências para esclarecer e/ou melhor, fundamentar a decisão.
- 15.5. Poderão as empresas interessadas na participação desta licitação efetuar visita técnica, comprovando que o mesmo visitou o(s) local(is) do(s) serviço(s), não sendo esta condição habilitatória para as empresas, sendo facultativa e de interesse dos próprios licitantes;
- 15.6. Em caso de interesse em realizar a visita técnica, o responsável da empresa deverá comparecer entre os dias 06 de outubro de 2023 à 08 de novembro de 2023, das 08:00 horas às 11:00 horas, na Secretaria Municipal de Obras e Mobilidade Urbana da Prefeitura Municipal de Cajati, na Praça do Paço Municipal – Centro – Cajati – SP, mediante agendamento com a Secretaria Municipal de Obras e Mobilidade Urbana, através do Telefone (13) 3854-8700. Para a visita técnica, o responsável deverá apresentar-se munido de

comprovação de fazer parte do quadro de funcionários da empresa, para, junto com a equipe técnica da Prefeitura Municipal de Cajati, proceder a visita. Deverá anexar o Atestado de Visita Técnica devidamente preenchido conforme Anexo V do edital ou declaração de que optou em não realizar a Visita Técnica conforme modelo no mesmo Anexo V do edital.

16. FORO

- 16.1.** Fica eleito o Foro da Comarca de Jacupiranga/SP, para dirimir quaisquer dúvidas oriundas desta Licitação, com renúncia a qualquer outro, por mais especial que seja.

Cajati/SP, 05 de outubro de 2023.

ROSEMEIRE VIEIRA DOS SANTOS
Departamento de Suprimentos

GABRIEL ORBELI FRANÇA
Secretaria Municipal de Administração e
Gestão de Pessoas

LUIZ HENRIQUE KOGA
Prefeito Municipal

Visto
Secretaria Municipal de
Assuntos Jurídicos



PREFEITURA DO MUNICÍPIO DE CAJATI
Estado de São Paulo

www.cajati.sp.gov.br - compras@cajati.sp.gov.br

Divisão de Licitações e Contratos

(13) 3854-8700

compras@cajati.sp.gov.br



PROCESSO ADMINISTRATIVO ELETRÔNICO Nº 811/2023 1DOC

CONCORRÊNCIA Nº 019/2023

A N E X O I

PROJETO BÁSICO
(Termo de Referência)

Visto
Secretaria Municipal de
Assuntos Jurídicos

Página 26 de 121

Assinado por 4 pessoas: ROSEMEIRE VIEIRA DOS SANTOS, CIRINEU SILAS BITENCOURT, LUIZ HENRIQUE KOGA e GABRIEL ORBELI FRANÇA
Para verificar a validade das assinaturas, acesse <https://cajati.1doc.com.br/verificacao/AF6E-8A5F-7ECC-316F> e informe o código AF6E-8A5F-7ECC-316F



DEMONSTRAÇÃO DA COMPOSIÇÃO DA TAXA DE BENEFÍCIOS E DESPESAS INDIRETAS		
Despesas indiretas		
AC:	Taxa de administração central;	
S:	Taxa de seguros;	
R:	Taxa de riscos;	
G:	Taxa de garantias;	
DF:	Taxa de despesas financeiras;	
Total Despesas Indiretas		
Bonificação		
L:	Taxa de lucro / remuneração;	
Total Bonificação		
Detalhe Impostos		
	PIS	
	COFINS	
	ISSQN	
	CPRB	
I:	Taxa de incidência de impostos (PIS, COFINS, ISSQN, CPRB)	
Fórmula para o cálculo do B.D.I. (benefícios e despesas indiretas)		
BDI =	$\frac{(1 + AC + S + R + G) \times (1 + DF) \times (1 + L)}{(1 - I)}$	-1



PREFEITURA DO MUNICÍPIO DE CAJATI

Estado de São Paulo

www.cajati.sp.gov.br - compras@cajati.sp.gov.br

Divisão de Licitações e Contratos

(13) 3854-8700

compras@cajati.sp.gov.br



PREFEITURA DE CAJATI		CRONOGRAMA FISICO - FINANCEIRO					
LOTE 01		PRAZO PROPOSTO				DATABASE:	
OBRA: PAVIMENTAÇÃO ASFÁLTICA E OBRAS COMPLEMENTARES NO BAIRRO CACHOEIRINHA - CAJATI/SP		INÍCIO: 05 dias após liberação da O.S. pela Caixa Economica Federal				agosto-23	
		FINAL: 120 dias a partir da data da emissão da O.S. pela Caixa Economica Fedr					
ITEM	EVENTOS	UNIDADE	1º mês	2º mês	3º mês	4º mês	TOTAL
			30 dias	60 dias	90 dias	120 dias	
1	SERVIÇOS PRELIMINARES						
		%	100%				
		R\$	6.774,12				R\$ 6.774,12
2	REFORÇO DE SUB BASE (0,15M)						
		%	50%	50%	0%	0%	
		R\$	60.270,09	60.270,09	0,00	0,00	R\$ 120.540,18
3	GUIAS E SARJETAS EXTRUSADAS e PRÉ MOLDADA -1040 m						
		%	0%	50%	50%	0%	
		R\$	0,00	41.629,59	41.629,59	0,00	R\$ 83.259,17
4	PAVIMENTAÇÃO - 3068 m²						
		%	0%	15%	0%	85%	
		R\$	0,00	83.196,54	0,00	471.447,08	R\$ 554.643,62
5	DRENAGEM						
		%	50%	50%			
		R\$	34.157,39	34.157,39			R\$ 68.314,78
6	GUARDA CORPO						
		%				100%	
		R\$	0,00	0,00		5.716,17	R\$ 5.716,17
TOTAL			R\$ 94.427,48	R\$ 219.253,61	R\$ 41.629,59	R\$ 477.163,25	R\$ 839.248,04

CAJATI, 31/08/2023

SILVERIO DOMINGUES
ENG. CIVIL - CREA 5061285557

Visto
Secretaria Municipal de
Assuntos Jurídicos





PREFEITURA DO MUNICÍPIO DE CAJATI

Estado de São Paulo

www.cajati.sp.gov.br - compras@cajati.sp.gov.br

Divisão de Licitações e Contratos

(13) 3854-8700

compras@cajati.sp.gov.br



PREFEITURA DO MUNICÍPIO DE CAJATI

- ESTADO DE SÃO PAULO -

SECRETARIA MUNICIPAL DE OBRAS E
MOBILIDADE URBANA



MEMORIAL DESCRITIVO – LOTE 01

OBRA:

Pavimentações e Obras Complementares no Bairro Cachoeirinha.

LOCAL:

Rua Miguel Franco, Bairro Cachoeirinha

MUNICÍPIO:

Cajati/SP.

Praça do Paço Municipal, nº 10 – Centro – CEP 11.950-000 – Cajati, SP
E-mail: administracao@cajati.sp.gov.br – Telefone: (13) 3854-8700

Página 1 de 8

Visto
Secretaria Municipal de
Assuntos Jurídicos

Página 29 de 121

Assinado por 4 pessoas: ROSEMEIRE VIEIRA DOS SANTOS, CIRINEU SILAS BITENCOURT, LUIZ HENRIQUE KOGA e GABRIEL ORBELI FRANÇA
Para verificar a validade das assinaturas, acesse <https://cajati.1doc.com.br/verificacao/AF6E-8A5F-7ECC-316F> e informe o código AF6E-8A5F-7ECC-316F



DOS SERVIÇOS A SEREM EXECUTADOS:

SERVIÇOS PRELIMINARES

1. Os serviços preliminares consistirão em emissão de ART (Anotação de responsabilidade Técnica), instalação da Placa da Obra, montagem de canteiro, sinalização das ruas de acesso aos serviços, conscientização dos usuários locais sobre o início das obras, apoio às frentes de serviços com equipe de topografia.

2- DESCRIÇÃO DOS SERVIÇOS

2.1- EMISSÃO DE ART

- 2.1.1 Realizar, a Anotação e pagamento de todas as ART's (Anotação de Responsabilidade técnica) necessárias, e fornecimento de cópia para Contratante e a Fiscalização, bem como pagamento de todas outras taxas, emolumentos e impostos relativos à execução das obras e serviços prestados;

2.2- INSTALAÇÃO DA PLACA DA OBRA

- 2.2.1 Fornecer e instalar a Placa necessária à obra, em chapa de aço galvanizado, em conformidade com projeto básico, seguindo padrão dos órgãos fiscalizadores;

2.3- LOCAÇÃO

- 2.3.1 Executar a locação das vias, calçadas, tanques e lagoas, em atendimento e conformidade com a Fiscalização da Contratante;

2.4- RETIRADA E DEMOLIÇÃO

- 2.4.1 Realizar a retirada manual de guia pré-moldada, inclusive limpeza, carregamento, transporte em até 1,0km, em conformidade com projeto básico, seguindo padrão dos órgãos fiscalizadores;
- 2.4.2 Realizar a demolição mecanizada de sarjeta ou sarjetão, concreto simples e pavimento asfáltico, inclusive fragmentação, com a inclusão do carregamento e transporte e descarregamento em até 1,0 quilômetro e descarregamento;

2.4.3 Realizar a execução das locações, demolições, retiradas e remanejamentos diversos, etc. necessários à implantação, adequação, reforma e construção do objeto do contrato;

2.4.4 Realizar a remoção manual do entulho, em local próprio, designado pela Fiscalização da Contratante e em atendimento as Leis Municipais em conformidade com as Normas Técnicas vigentes;

2.5- SINALIZAÇÃO DAS OBRAS

2.5.1 As ruas serão sinalizadas com placas de obras, cones e balizadores, para viabilizar o trânsito na região, canalizando suavemente o fluxo de tráfego, com intuito de não causar transtornos a população local;

2.6- SERVIÇOS TOPOGRÁFICOS

2.6.1 Os serviços de topografia consistem na locação do greide e perfis transversais em obediência ao projeto;

2.7- MONTAGEM DO CANTEIRO

2.7.1 Será montado um canteiro com as dependências adequadas para o apoio as frentes de serviços;

2.8- CONSCIENTIZAÇÃO DOS USUÁRIOS

2.8.1 Com antecedência será avisado todos os usuários locais do início das obras a fim de evitar futuros transtornos no bom andamento da execução da obra.

PAVIMENTAÇÃO ASFÁLTICA

4.1- SUB-BASE

4.1.1 Abertura e preparo de caixa de até 40,00 cm, sendo que o grau de compactação (GC) não poderá ser inferior a 95% PN (Proctor normal);

4.1.2 Refere-se à abertura de caixa, regularizando-se considerando a largura total (guia e travamento de guia);

4.1.3 Compreende as operações necessárias para a execução do preparo do subleito do pavimento que consiste nos serviços de terraplenagem através de cortes e aterros com até 40 cm de altura, a conformação e compactação da camada final. Visa à obtenção da superfície final do subleito em condições adequadas para receber as demais camadas do pavimento, obedecendo às condições geométricas caracterizadas pelo alinhamento, perfis e seções transversais do projeto;

4.1.4 Durante todo o período da construção da base ou sub-base até a execução da camada subsequente, os materiais e as extensões em construção ou prontas, deverão ser protegidos contra os agentes atmosféricos e outros que possam danificá-los;

4.2- BASE

4.2.1 A Os serviços consistem no fornecimento, carga transporte, descarga e a mistura dos materiais necessários à obtenção da Base de Brita graduada e compreende também a mão de obra e os equipamentos indispensáveis a execução e ao controle de qualidade da base, de conformidade com a especificação apresentada.;

4.2.2 A base será composta por brita graduada, em camada com espessura mínima de 0,15m, regularizada e compactada sob umidade controlada;

4.2.3 O equipamento mínimo a ser utilizado na construção de base ou sub-base de brita graduada será:

- o *Usina de solos de capacidade mínima de 100 ton/hora, munida de 3 ou mais silos, 1 dosador de umidade e 1 misturador;*
- o *Onde o misturador deverá ser do tipo de eixos gêmeos paralelos, girando em sentido oposto, a fim de produzir mistura uniforme.*

4.3- CAMADA DE ROLAMENTO

- o **IMPRIMADURA BETUMINOSA IMPERMEABILIZANTE:**
Concluída a camada de base, esta deverá ser impermeabilizada com asfalto diluído (CM-30), que será espargido com equipamento próprio;
- o **IMPRIMADURA BETUMINOSA LIGANTE:**

Após a cura da imprimadura impermeabilizante, precedendo a aplicação da capa asfáltica, a fim de propiciar melhor aderência, será aplicada a imprimadura ligante (emulsão), também espargida com equipamento próprio;

o CAPA ASFÁLTICA (CBUQ):

Após a aplicação da imprimadura ligante, será aplicada a camada de rolamento, em Concreto Betuminoso Usinado a Quente, com espessura mínima de definida em projeto.

SERVIÇOS DE SINALIZAÇÃO

5.1.1 Serão fornecidas e instaladas as placas de sinalização vertical de advertência e regulamentação, em conformidade com o projeto, devendo ser observadas as informações constantes nas Especificações Técnicas e no Código de Trânsito Brasileiro;

5.1.2 As placas serão instaladas nos locais definidos no projeto de sinalização viária, ou pela Contratante, devendo ser observadas as referências constantes no projeto. Deverão ser instaladas do lado direito do sentido do tráfego que devem orientar;

5.1.3 As dimensões dos suportes devem atender, rigorosamente, as dimensões previstas no projeto;

5.1.4 As placas deverão ser confeccionadas em chapa placa de aço galvanizado com pintura em esmalte sintético, sendo em sua frente na cor regulamentada e verso na cor à definir;

5.1.5 Os símbolos e legendas deverão ser confeccionadas em película totalmente refletiva Tipo III em conformidade com a ABNT 14644. As placas deverão apresentar 4 (quatro) furos no diâmetro de ¼", próximo as bordas;

5.1.6 Todos os componentes dos postes de sustentação devem ser galvanizados por imersão à quente para proteção contra corrosão. A zincagem das peças deverão ter uma camada de zinco mínima de 50 micra para peças laminadas ou dobradas e mínimo de 30 micra para os parafusos, porcas e arruelas;

5.1.7 Os materiais devem estar protegidos contra ações externas, galvanizadas por imersão à quente, de acordo com a NBR 6323/1990 - Galvanização de produtos de aço ou ferro fundido.

DRENAGEM

6.1- BOCA DE LOBO

6.1.1 Serão construídas, conforme o detalhe que acompanha o projeto. A laje de fundo será de concreto armado, de 10 cm de espessura, de 20 Mpa, assente sobre lastro de brita nº 3 e 4, compactado na espessura de 5 cm sobre o terreno firmemente apiloado, ambas com tampa de concreto;

6.1.2 As paredes serão de alvenaria de tijolos comuns, assentes com argamassa de cimento, cal e areia no traço 1:5. As paredes serão revestidas internamente com argamassa de cimento, cal e areia no traço 1:3;

6.1.3 As caixas de captação receberão tampa de concreto pré-moldado, de 10 cm de espessura, armado com Ø 6,3 mm cada de 0,10 m e dividida em duas para facilitar o manuseio;

6.2- FASES DA CONSTRUÇÃO (ASSENTAMENTO)

6.2.1 Assentamentos dos tubos – devem obedecer a inclinação e o alinhamento de acordo com o Projeto;

6.2.2 Nos locais onde os materiais forem “turfa”, deve-se trocar por outro de boa qualidade e/ou reforçar com pedra britada;

6.2.3 O reaterro deve ser compactado em camadas de 15 cm, manualmente, e ou mecanicamente dos dois lados, simultaneamente, e, até atingir a cota do projeto;

6.2.4 A inclinação de projeto e posterior regularização da superfície exposta em bruto, quando da escavação, procurando se possível um apiloamento na extensão total;

6.2.5 Manter livre as saídas de tubos de esgotos residenciais, até que a rede coletora da SABESP seja executada, caso não haja;

6.2.6 Para paralisação do serviço, no fim de cada dia, prever proteção da obra, a fim de evitar deslocamento causado pelo avanço das águas, em consequência das chuvas que possam ocorrer durante a ausência da (s) equipe (s) de obra;

6.2.7 Nas passagens de ruas, se necessário, os tubos obedecerão às cotas e declividades do projeto, variando apenas os diâmetros e comprimentos, conforme orientação da Contratante;

6.2.8 Os equipamentos mínimos a serem utilizados, conforme condições específicas de projeto poderão ser:

- o Escavadeira hidráulica sobre esteira;
- o Retro escavadeira;
- o Caminhões basculantes;
- o Caminhão carroceria;

Para transporte de materiais diversos de bota-fora.

SERVIÇOS COMPLEMENTARES

7.1.1 Os serviços de limpeza serão rigorosamente executados no decorrer da obra. Durante o desenvolvimento do serviço, conforme recomendação da Contratante;

7.1.2 O canteiro de obras será mantido em perfeita ordem;

7.1.3 Entulhos deverão ser removidos diariamente, mantendo os locais de trabalho, barracões, acessos, enfim toda a obra, a mais organizada e limpa possível no decorrer do dia;

7.1.4 A limpeza final abrangerá a desmontagem das instalações provisórias do canteiro, a completa remoção dos materiais provenientes desta desmontagem, bem como dos resíduos e/ou entulhos resultantes da limpeza final da obra;

7.1.5 A carga e transporte dos volumes de entulhos provenientes da execução natural dos diversos serviços, durante o desenvolvimento e no final da obra, não serão objeto de medição;

7.1.6 Para o transporte, a Contratada deverá utilizar-se de equipamentos adequados como: Caminhões, Retro escavadeira, Carregadeira, Mão de Obra e outros que julgar necessário, conforme aprovação da Contratante, de acordo com a necessidade.

RECEBIMENTO DA OBRA

8.1 A Obra será recebida em conformidade com a NBR-5675/1980 - Recebimento de Serviços de Engenharia e Arquitetura.

Cajati 31 de agosto de 2023

Silverio Domingues

Engenheiro Civil – CREA SP: 5061285557

OBRA: PAVIMENTAÇÃO ASFÁLTICA E OBRAS COMPLEMENTARES NO BAIRRO CACHOEIRINHA - CAJATI/SP

LOCAL: RUA MIGUEL FRANCO - BAIRRO CACHOEIRINHA - CAJATI/SP

LOTE - 01

PLANILHA ORÇAMENTÁRIA								
ITEM	FONTE	COD.	DESCRIÇÃO DOS SERVIÇOS	UNID.	ORÇAMENTO			
					QUANT.	PREÇO UNITÁRIO	PREÇO UNITÁRIO + BDI	TOTAL
1. SERVIÇOS PRELIMINARES								
1.1	CDHU	02.08.020	Placa de Identificação para obra	M2	6,00	903,22	1129,02	6.774,12
							Sub Total	6.774,12
2. REFORÇO DE SUB-BASE (0,15M)								
2.1	CDHU	54.01.220	Base de bica corrida	M3	460,20	209,55	261,93	120.540,18
							Sub Total	120.540,18
3. GUIAS E SARIETAS EXTRUSADAS e PRÉ-MOLDADA -1040 m								
3.1	CDHU	54.06.151	Execução de perfil extrusado no local, sem concreto	M3	72,80	357,84	447,3	32.563,44
3.2	CDHU	11.01.630	Concreto usinado, fck = 25 MPa - para perfil extrusado	M3	72,80	557,1	696,37	50.695,73
							Sub Total	83.259,17
4. PAVIMENTAÇÃO - 3068 m²								
4.1 SUB-BASE								
4.1.1	CDHU	54.01.030	Abertura e preparo de calca até 40 cm, compactação do subleito mínimo de 95% do PN e transporte até o raio de 1 km	M2	3.068,00	29,22	36,52	112.043,36
4.2 BASE								
4.2.1	CDHU	54.01.210	Base de brita graduada	M3	460,20	243,03	303,78	139.799,55
4.3 CAMADA DE ROLAMENTO								
4.3.1	DER	23.05.01.99	IMPRIMADURA BETUMINOSA IMPERMEABILIZANTE	m2	2.773,00		12,51	34.690,23
4.3.2	DER	23.05.02.99	IMPRIMADURA BETUMINOSA LIGANTE	m2	2.773,00		4,94	13.698,62
4.3.3	CDHU	54.03.210	Camada de rolamento em concreto betuminoso usinado quente - CBUQ	M3	97,06	1530,34	1912,92	185.608,01
4.3.1	DER	23.11.04.01.99	PAVIMENTO DE CONCRETO - APLICACAO COM FORMAS DESLIZANTES	m3	59,00		1165,15	68.743,85
							Sub Total	554.643,62
5. DRENAGEM								
5.1	CDHU	49.12.030	Boca de lobo dupla tipo PMSP com tampa de concreto	UN	6,00	5302,27	6627,83	39.766,98
5.2	DER	24.02.02.99	ESCAVAÇÃO MECANICA P/ OBRAS S/EXPLOSIVO	m3	29,10		20,45	595,09
5.3	CDHU	07.11.020	Reaterro compactado mecanizado de vala ou cava com compactador	M3	25,50	6,38	7,97	203,23
5.4	DER	24.12.05.99	ENCHIMENTO BASE TUBO COM PEDRA BRITADA	m3	1,20		238,87	286,64
5.7	DER	37.04.32.99	TUBO CONCRETO D=0,40M PA-1 - FORNEC.	m	30,00		185,45	5.563,50
5.5	DER	37.04.36.99	TUBO CONCRETO D=0,60M PA-2 - FORNEC.	m			278,49	-
5.9	DER	37.04.40.99	TUBO CONCRETO D=0,80M PA-2 - FORNEC.	m			555,55	-
5.6	DER	37.04.43.99	TUBO CONCRETO D=1,00M PA-1 - FORNEC.	m			778,57	-
5.11	DER	37.04.46.99	TUBO CONCRETO D=0,40M ASSENTAMENTO	m	30,00		108,51	3.255,30
5.7	DER	37.04.48.99	TUBO CONCRETO D=0,60M ASSENTAMENTO	m			143,64	-
5.13	DER	37.04.49.99	TUBO CONCRETO D=0,80M ASSENTAMENTO	m			197,36	-
5.14	DER	37.04.50.99	TUBO CONCRETO D=1,00M ASSENTAMENTO	m			242,7	-
5.15	SINAPI	037478	ADUELA/ GALERIA PRÉ-MOLDADA DE CONCRETO ARMADO, SECAO RETANGULAR INTERNA DE 2,00 X 2,00 M (L X A), MISULA DE 20 X 20 CM, C = 1,00 M, ESPESSURA MIN = 15 CM. TB-45 E FCK DO CONCRETO = 30 MPA	UN	2,00	4.063,86	5079,82	10.159,64
SAÍDA D'ÁGUA								
5.20	DER	24.11.04.99	ALVENARIA DE PEDRA ARGAMASSADA	m3	9,40		902,98	8.484,40
							Sub Total	68.314,78

OBRA: PAVIMENTAÇÃO ASFÁLTICA E OBRAS COMPLEMENTARES NO BAIRRO CACHOEIRINHA - CAJATI/SP

LOCAL: RUA MIGUEL FRANCO - BAIRRO CACHOEIRINHA - CAJATI/SP

LOTE - 01

PLANILHA ORÇAMENTÁRIA								
ITEM	FONTE	COD.	DESCRIÇÃO DOS SERVIÇOS	UNID.	ORÇAMENTO			
					QUANT.	PREÇO UNITÁRIO	PREÇO UNITÁRIO + BDI	TOTAL
6.			GUARDA CORPO (L=7,00m)					
6.1	CDHU	34.05.310	Gradil de ferro perfurado, tipo parque	M2	7,70	593,89	742,36	5.716,17
							<i>Sub Total</i>	<i>5.716,17</i>
							TOTAL GERAL	839.248,04

Referência:

Boletim CDHU-190 com desoneração

DER-SP-Desonerada - Data de referência 31-03-2023

Cajati, 31 de agosto de 2023

SILVERIO DOMINGUES

CREA 506128557
Engenheiro Civil

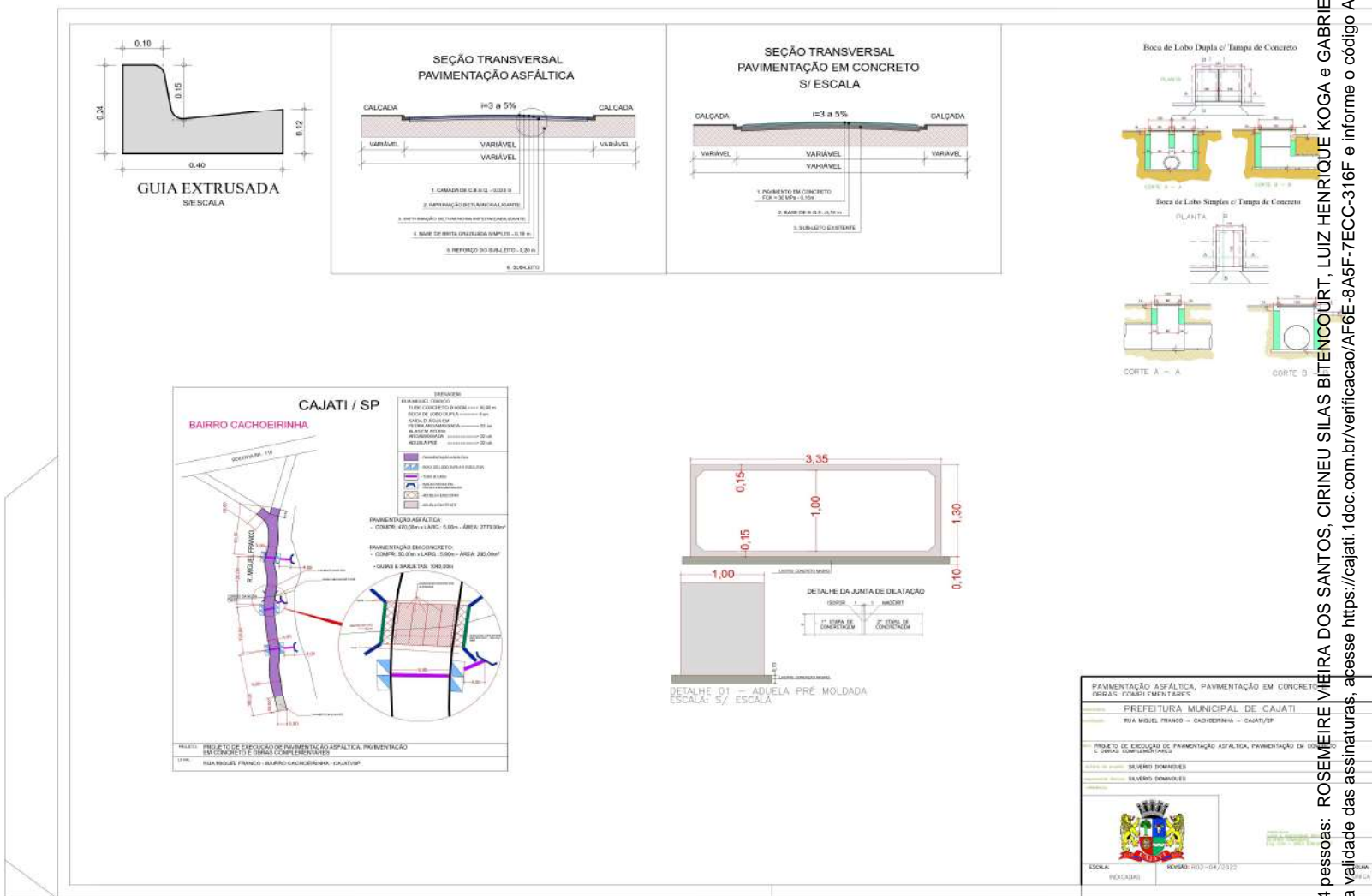

Assinado por 4 pessoas: ROSEMEIRE VIEIRA DOS SANTOS, CIRINEU SILAS BITENCOURT, LUIZ HENRIQUE KOGA e GABRIEL ORBELI FRANÇA. Para verificar a validade das assinaturas, acesse <https://cajati.1doc.com.br/verificacao/AF6E-8A5F-7ECC-316F> e informe o código AF6E-8A5F-7ECC-316F

Visto
Secretaria Municipal de
Assuntos Jurídicos



Composição de Preço Auxiliar 01 - Administração Local							
Item	Fonte	Código	Descrição	Unidade	Quantidade	Custo Unitário	Custo Total
1	SINAPI	90777	ENGENHEIRO CIVIL DE OBRA JUNIOR COM ENCARGOS COMPLEMENTA	H	48,00	81,30	3.902,40

Memória de Cálculo de Quantidades					
		A obra será executada em 4 meses	Prazo da obra (mês)	h/mês	Total (h)
		o engenheiro estará na obra 3h/semana	4	12	48
		considerando-se 4 semanas no mês			

Item	Fonte	Código	Descrição	Unidade	Quantidade	Custo Unitário	Custo Total
2	SINAPI	7592	TOPOGRAFO	H	64,00	47,73	3.054,72
3	SINAPI	244	AUXILIAR DE TOPOGRAFO	H	64,00	19,48	1.246,72

Memória de Cálculo de Quantidades					
		A obra será executada em 4 meses	Prazo da obra (mês)	h/mês	Total (h)
		Locação da drenagem, do novo formato do campo e dos postes de iluminação pública	4	16	64
		Previsão 04 dias por mês e 04 horas por dia			

Composição de Preço Auxiliar 01 - Administração Local	Total
	8.209,84

Ref. 07/2021

Silverio Domingues
Eng. Civil - CREA 5061285557

Visto
Secretaria Municipal de
Assuntos Jurídicos

DEMONSTRAÇÃO DA COMPOSIÇÃO DA TAXA DE BENEFÍCIOS E DESPESAS INDIRETAS		 PREFEITURA MUNICIPAL DE CAJATI
Despesas indiretas		
AC:	Taxa de administração central;	
S:	Taxa de seguros;	
R:	Taxa de riscos;	
G:	Taxa de garantias;	
DF:	Taxa de despesas financeiras;	
Total Despesas Indiretas		
Bonificação		
L:	Taxa de lucro / remuneração;	
Total Bonificação		
Detalhe Impostos		
	PIS	
	COFINS	
	ISSQN	
	CPRB	
I:	Taxa de incidência de impostos (PIS, COFINS, ISSQN, CPRB)	
Fórmula para o cálculo do B.D.I. (benefícios e despesas indiretas)		
BDI =	$\frac{(1 + AC + S + R + G) \times (1 + DF) \times (1 + L)}{(1 - I)}$	-1

SEÇÃO TRANSVERSAL RECAPEAMENTO ASFÁLTICO

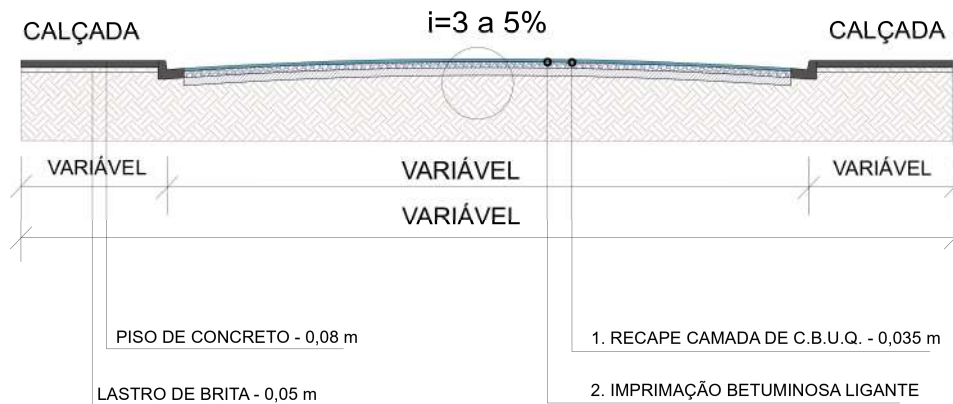

Executado:

RESPONSÁVEL TÉCNICO

SILVERIO DOMINGUES
ENGENHEIRO CIVIL
CREA-SP:5081285557

CLIENTE:

PREFEITURA DO MUNICÍPIO DE CAJATI

PROJETO:

PROJETO DE EXECUÇÃO DE RECAPEAMENTO ASFÁLTICO E OBRAS COMPLEMENTARES

TÍTULO:

SEÇÃO TRANSVERSAL

LOCAL:

AVENIDA CLAUDINO NOVAES - ETAPA 02

FOLHA:
2/9

ESCALA:
S/ESCALA

DATA:
AGO/2023

REVISÃO:
1



Boca de Lobo Dupla c/ Tapa de Concreto

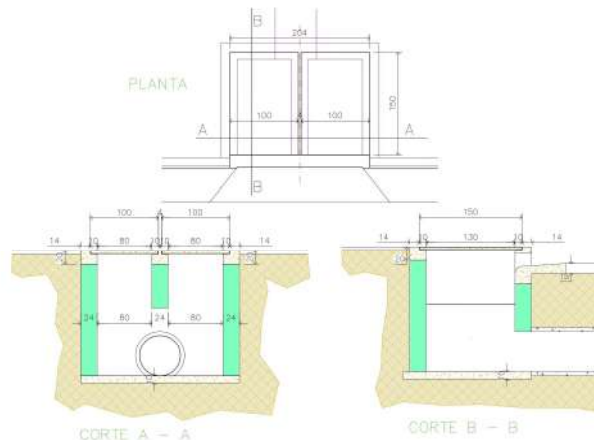

Boca de Lobo Simples c/ Tapa de Concreto

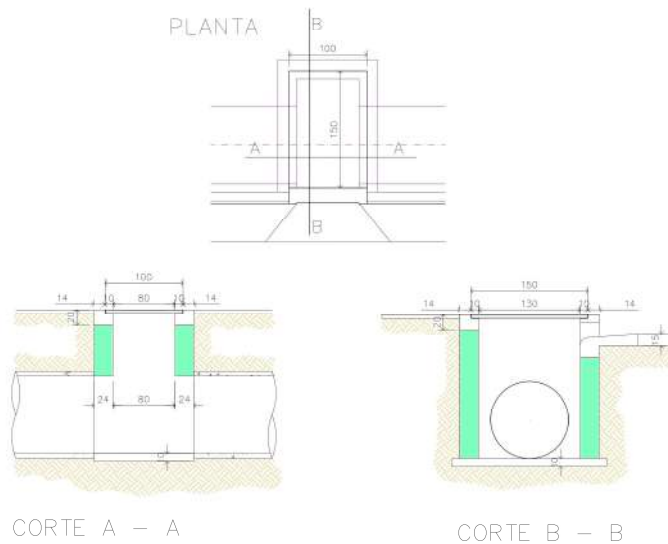

Executado:

RESPONSÁVEL TÉCNICO

SILVERIO DOMINGUES
ENGENHEIRO CIVIL
CREA-SP:5081285557

CLIENTE:

PREFEITURA DO MUNICÍPIO DE CAJATI

PROJETO:

PROJETO DE EXECUÇÃO DE RECAPEAMENTO ASFÁLTICO E OBRAS COMPLEMENTARES

TÍTULO:

DISPOSITIVOS DE DRENAGEM

LOCAL:

AVENIDA CLAUDINO NOVAES - ETAPA 02



FOLHA:
3/9

ESCALA:
S/ESCALA

DATA:
AGO/2023

REVISÃO:
1

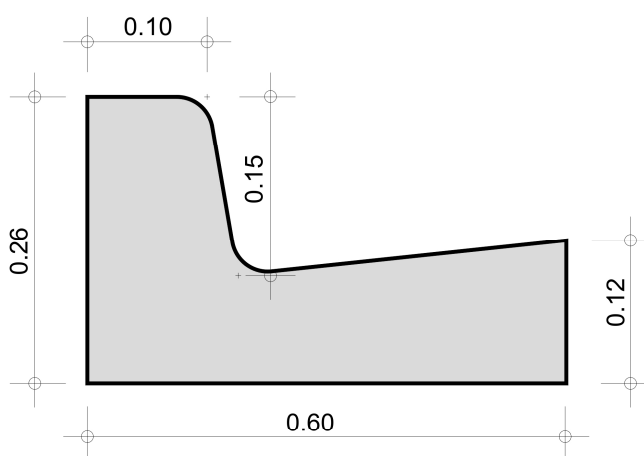

GUIA EXTRUSADA
S/ESCALA

Executado:		RESPONSÁVEL TÉCNICO	
		 SILVERIO DOMINGUES ENGENHEIRO CIVIL CREA-SP:5081285557	
CLIENTE:	PREFEITURA DO MUNICÍPIO DE CAJATI	FOLHA:	4/9
PROJETO:	PROJETO DE EXECUÇÃO DE RECAPEAMENTO ASFÁLTICO E OBRAS COMPLEMENTARES	ESCALA:	S/ESCALA
TÍTULO:	DISPOSITIVOS DE DRENAGEM	DATA:	AGO/2023
LOCAL:	AVENIDA CLAUDINO NOVAES - ETAPA 02	REVISÃO:	1

Visto
Secretaria Municipal de
Assuntos Jurídicos

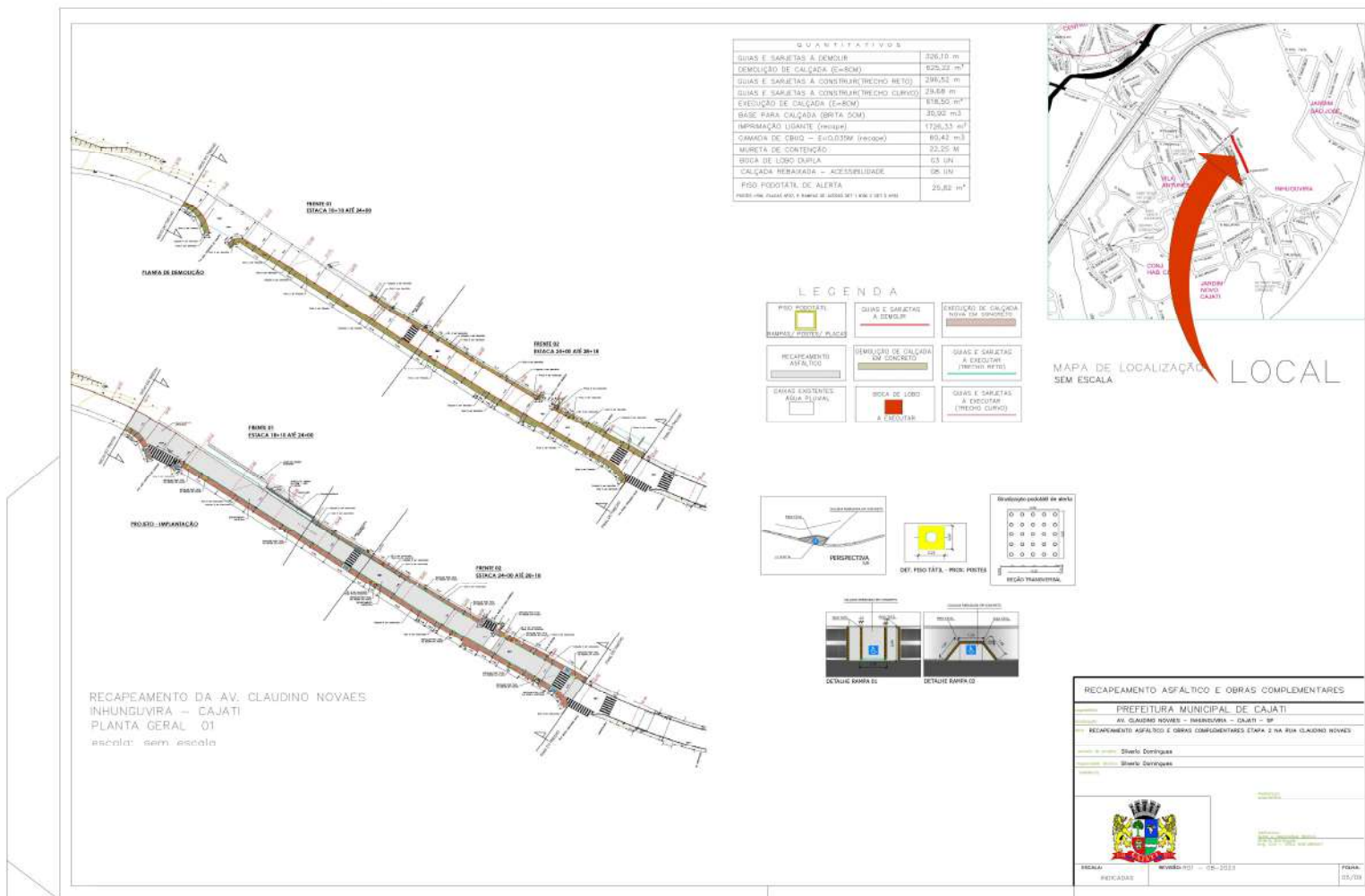

Visto
Secretaria Municipal de
Assuntos Jurídicos

Página 47 de 121

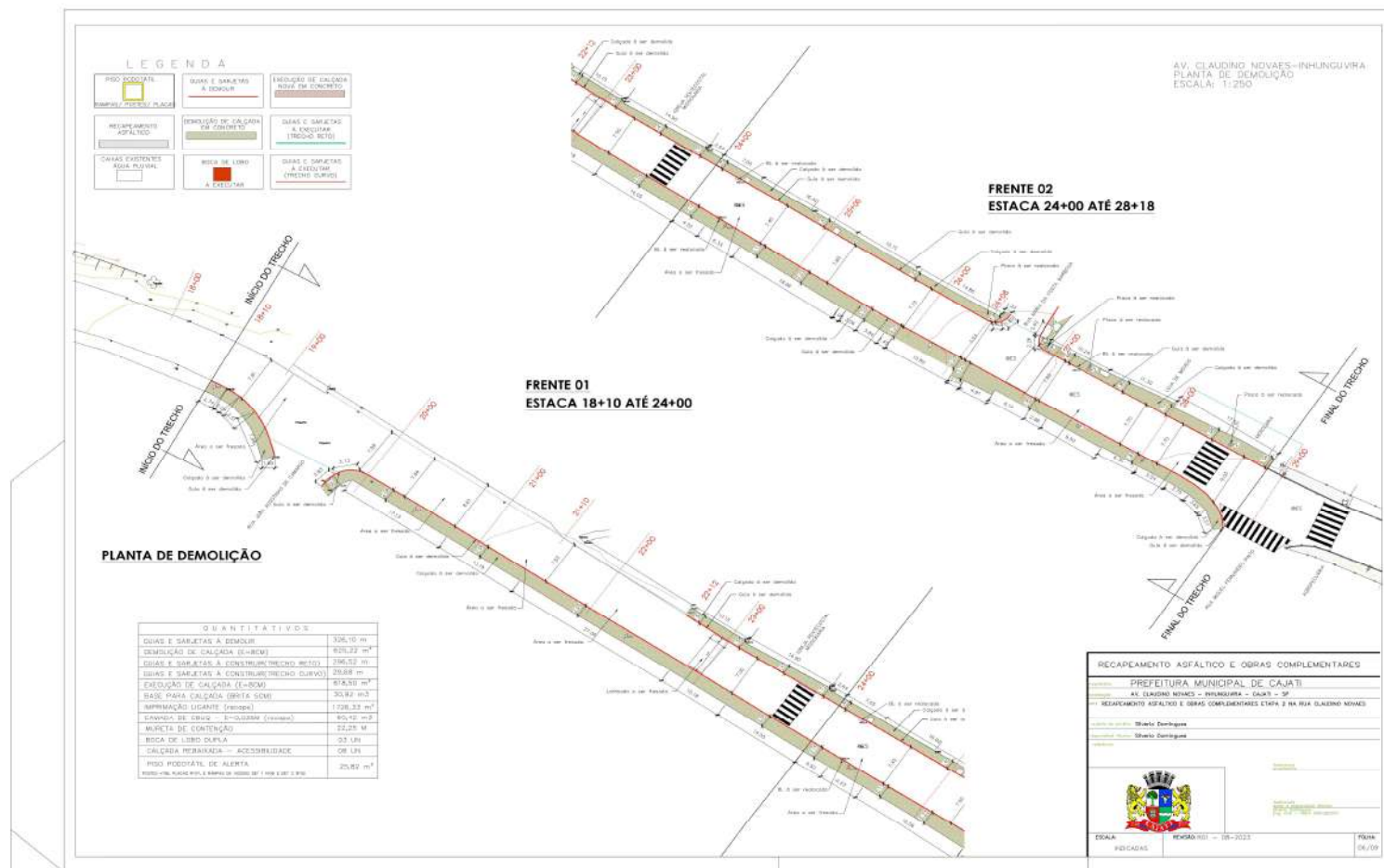

Visto
Secretaria Municipal de
Assuntos Jurídicos

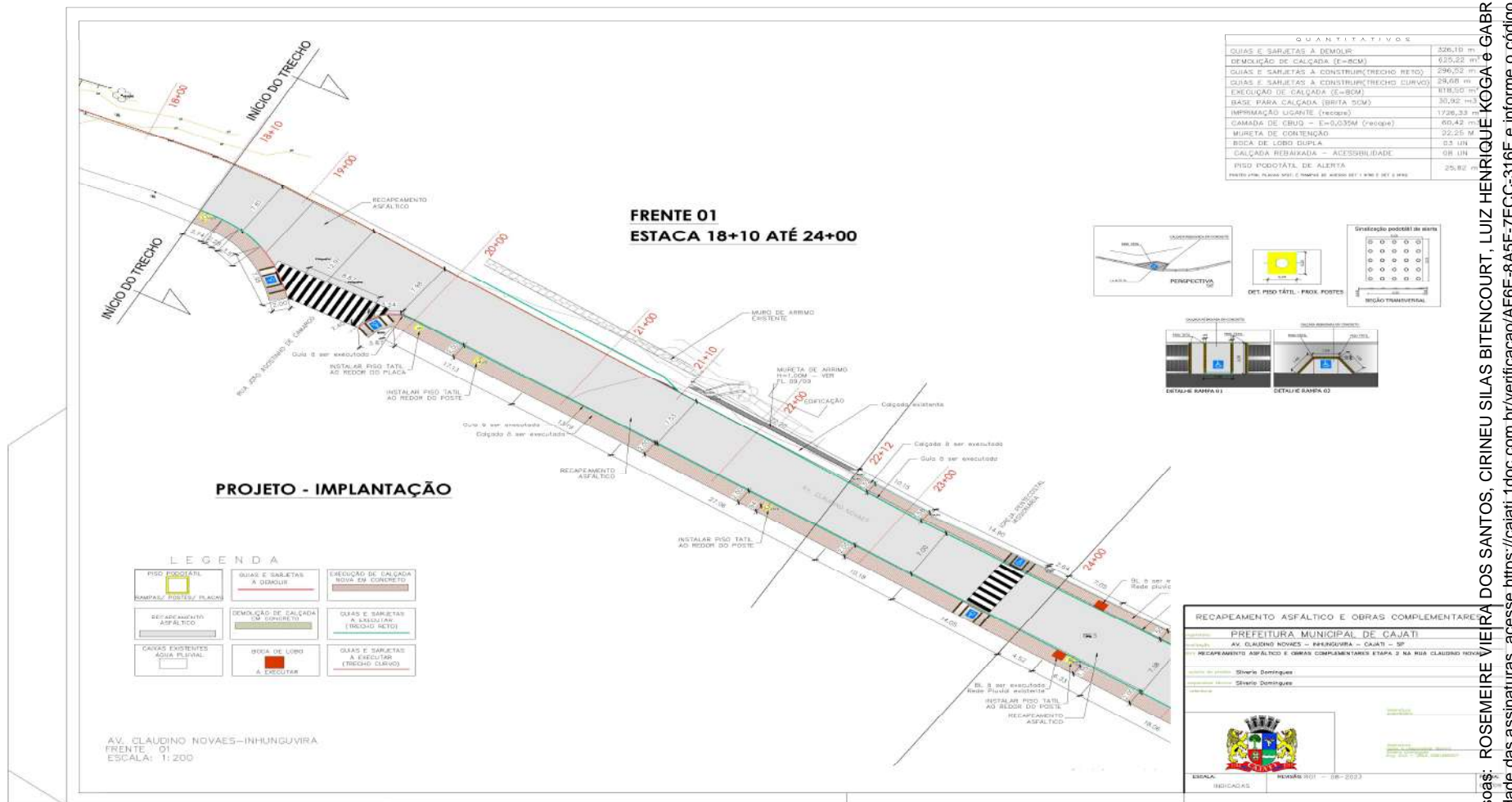

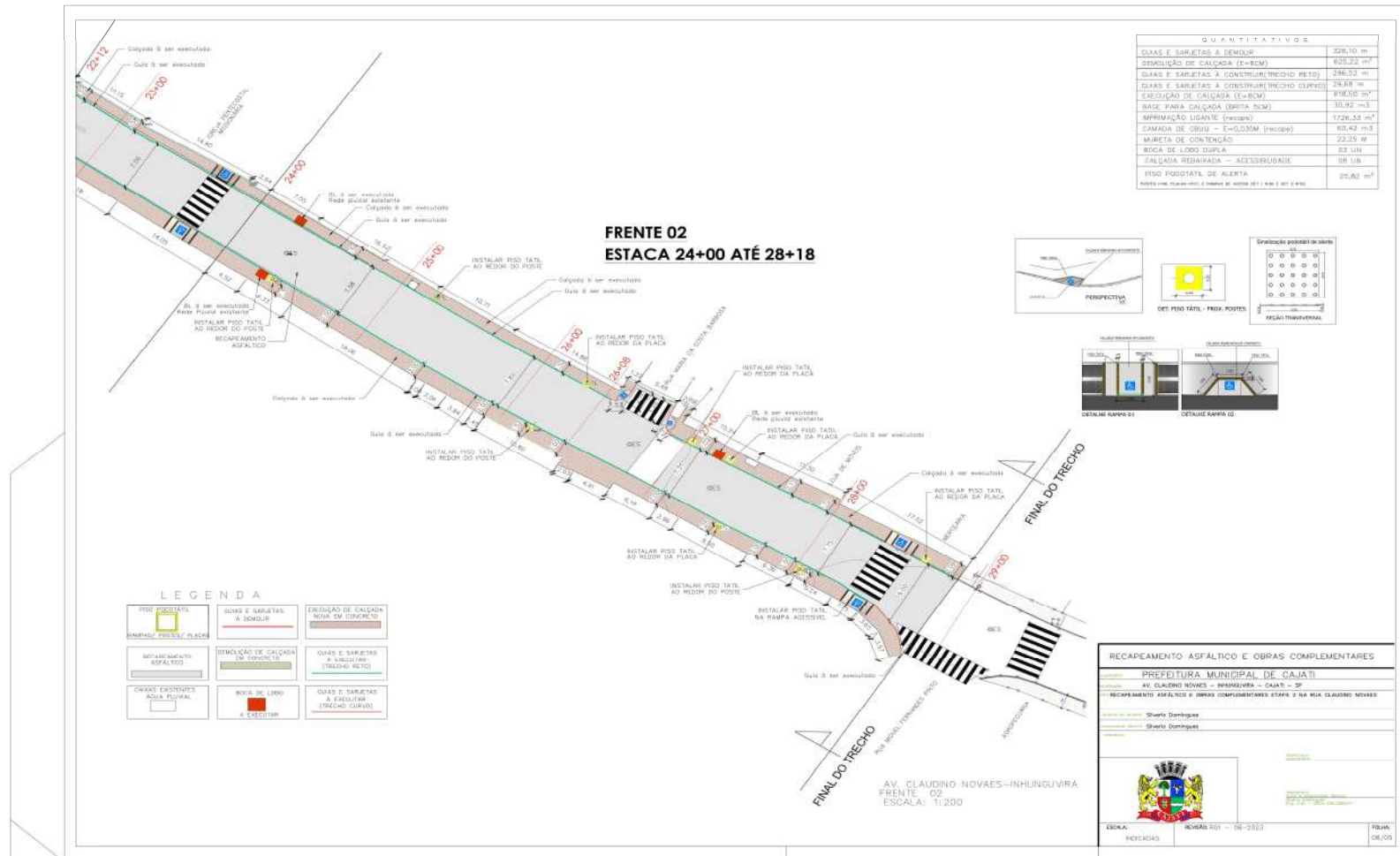



PREFEITURA DO MUNICÍPIO DE CAJATI

Estado de São Paulo

www.cajati.sp.gov.br - compras@cajati.sp.gov.br

Divisão de Licitações e Contratos

(13) 3854-8700

compras@cajati.sp.gov.br



CAJATI		CRONOGRAMA FISICO - FINANCEIRO					
Execução de Recapeamento Asfáltico e Obras Complementares na Rua Claudino Novaes - Inhunguira - Cajati/SP - ETAPA 02		PRAZO PROPOSTO				DATA BASE:	
		INÍCIO: 05 dias após liberação da O.S. pela Caixa Econômica Federal				agosto-23	
		FINAL: 120 dias a partir da data da emissão da O.S. pela Caixa Econômica Federal					
nº EVENTO	EVENTOS	UNIDADE	1º mês 30 dias	2º mês 60 dias	3º mês 90 dias	4º mês 120 dias	TOTAL
1	SERVIÇOS PRELIMINARES	%	50%			50%	
		R\$	5.859,64			5.859,64	R\$ 11.719,27
2	RECAPEAMENTO	%				100%	
		R\$				148.344,87	R\$ 148.344,87
3	DRENAGEM	%		100%			
		R\$		20.387,75			R\$ 20.387,75
4	DEMOLIÇÃO GUIA E SARJETA	%	50%	50%			
		R\$	5.533,88	5.533,88			R\$ 11.067,75
5	GUIA E SARJETA	%	50%	50%			
		R\$	14.866,61	14.866,61			R\$ 29.733,22
6	DEMOLIÇÃO DE CALÇADA	%	50%	50%			
		R\$	10.104,02	10.104,02			R\$ 20.208,04
7	CALÇADA	%	50%		50%		
		R\$	26.273,97		26.273,97		R\$ 52.547,93
8	MURO	%	50%		50%		
		R\$	7.000,12		7.000,12		R\$ 14.000,24
TOTAL			R\$ 69.640,23	R\$ 50.894,27	R\$ 33.274,09	R\$ 154.204,61	R\$ 308.013,08

CAJATI, 31/08/2023

SILVÉRIO DOMINGUES
ENG. CIVIL - CREA 5061285/557

Visto
Secretaria Municipal de
Assuntos Jurídicos

Página 52 de 121





PREFEITURA DO MUNICÍPIO DE CAJATI

Estado de São Paulo

www.cajati.sp.gov.br - compras@cajati.sp.gov.br

Divisão de Licitações e Contratos

(13) 3854-8700

compras@cajati.sp.gov.br



**SECRETARIA MUNICIPAL DE OBRAS E
MOBILIDADE URBANA**

DEPARTAMENTO DE OBRAS



MEMORIAL DESCRITIVO

OBRA:

Execução de recapeamento asfáltico e obras complementares na Rua Claudino Novaes Fase 2.

MUNICÍPIO:

Cajati/SP.

1/15

Visto
Secretaria Municipal de
Assuntos Jurídicos

Página 53 de 121

Assinado por 4 pessoas: ROSEMEIRE VIEIRA DOS SANTOS, CIRINEU SILAS BITENCOURT, LUIZ HENRIQUE KOGA e GABRIEL ORBELI FRANÇA
Para verificar a validade das assinaturas, acesse <https://cajati.1doc.com.br/verificacao/AF6E-8A5F-7ECC-316F> e informe o código AF6E-8A5F-7ECC-316F



Apresentação

Este memorial descritivo refere-se a obra de Recapeamento Asfáltico no Av. Claudino Novaes fase 2, no Bairro Inhunguira, bem como obras complementares como readequação do sistema de águas pluviais, execução de calçada.

Localização da obra



Coordenada UTM x: 792573.55996594, y: 7261266.130364

Sirgas 2000



PREFEITURA DO MUNICÍPIO DE CAJATI

Estado de São Paulo

www.cajati.sp.gov.br - compras@cajati.sp.gov.br

Divisão de Licitações e Contratos

(13) 3854-8700

compras@cajati.sp.gov.br



**SECRETARIA MUNICIPAL DE OBRAS E
MOBILIDADE URBANA**

DEPARTAMENTO DE OBRAS



Diretrizes Básicas

Os serviços deverão ser executados de acordo com as normas da ABNT e obedecer às plantas, desenhos e detalhes contido no projeto básico, em especial as normas descritas abaixo:

NBR – 10514-88: redes de aço com malha de dupla torção para gabiões;

NBR – 12592-92: geossintéticos - identificação para fornecimento;

NBR – 5738/2008: moldagem e cura de corpos de prova de concreto, cilíndricos ou prismáticos;

NBR – 5739/2007: ensaio de compressão de corpos de prova cilíndricos de concreto;

NBR – NM 33/1998: amostragem de concreto fresco;

NBR – 6118/2007: projeto de estruturas de concreto – procedimento e emenda;

NBR – 6.118 de 21/05/2007; NBR – 6122/1996: projeto e execução de fundações;

NBR – 7212/1984: execução de concreto dosado em central;

NBR – 7223/1992: concreto – determinação da consistência pelo abatimento do tronco de cone;

NR – 18: condições e meio ambiente de trabalho na indústria da construção;

NBR 6457: Amostra de solo - Preparação para ensaio de caracterização e compactação

NBR 7182: Solos – Ensaio de compactação.

DEPARTAMENTO NACIONAL DE INFRAESTRUTURA DE TRANSPORTE. DNIT: Manual de Pavimentação. Rio de Janeiro, 2009.



Objetivo

O objeto deste documento é definir as diretrizes executivas da obra de recapeamento asfáltico e obras complementares na Avenida Claudino Novaes fase 2, no Bairro Inhunguivira. Está descrito, neste documento, os procedimentos que devem ser seguidos para a execução, dentro das normas e da boa técnica.

Neste sentido, estas especificações técnicas têm por finalidade fornecer informações à(s) CONTRATADA (s) que permitam a execução da obra conforme recomendações a serem observadas.

DESCRIÇÃO DOS SERVIÇOS

1. ADMINISTRAÇÃO LOCAL

1.1. ADMINISTRAÇÃO LOCAL

A Contratada deverá contar com o acompanhamento de profissional Engenheiro Civil com registro no CREA, que deverá ser responsável pelo acompanhamento da obra. Semanalmente o Engenheiro apresentará diário de obra atualizado para a PMC devidamente assinado, com informações detalhadas do andamento da obra, ainda, a obra terá o apoio de equipe de topografia, que fará a locação da obra, bem como a verificação do alinhamento executado.

2. SERVIÇOS PRELIMINARES

Os serviços preliminares consistirão em emissão de ART (Anotação de responsabilidade Técnica), instalação da Placa da Obra, montagem de canteiro, sinalização das ruas de acesso aos serviços, conscientização dos usuários locais sobre o início das obras, apoio às frentes de serviços com equipe de topografia.

DESCRIÇÃO DOS SERVIÇOS

EMISSÃO DE ART

Realizar a Anotação e pagamento de todas as ART's (Anotação de Responsabilidade técnica) necessárias, e fornecimento de cópia para Contratante e a Fiscalização, bem como pagamento de todas outras taxas, emolumentos e impostos relativos à execução das obras e serviços prestados;

INSTALAÇÃO DA PLACA DA OBRA

Fornecer e instalar a Placa necessária à obra, em chapa de aço galvanizado, em conformidade com projeto básico, seguindo padrão dos órgãos fiscalizadores;

SINALIZAÇÃO DAS OBRAS

As ruas serão sinalizadas com placas de obras, cones e balizadores, para viabilizar o trânsito na região, canalizando suavemente o fluxo de tráfego, com intuito de não causar transtornos a população local;

SERVIÇOS TOPOGRÁFICOS

Os serviços de topografia consistem na locação do greide e perfis transversais em obediência ao projeto, bem como a locação da calçada e muro de contenção;

MONTAGEM DO CANTEIRO

Será montado um canteiro com as dependências adequadas para o apoio as frentes de serviços. O canteiro será em chapa de madeira, com banheiro para uso dos funcionários;

CONSCIENTIZAÇÃO DOS USUÁRIOS

Com antecedência será avisado todos os usuários locais do início das obras a fim de evitar futuros transtornos no bom andamento da execução da obra.

2.1. PLACA DE OBRA (PARA CONSTRUÇÃO CIVIL) EM CHAPA GALVANIZADA *N. 22*, ADESIVADA, DE *2,0 X 1,125* M PLACA DE IDENTIFICAÇÃO PARA OBRA

A placa de obra será de chapa em aço galvanizado nº16 ou nº18, com tratamento anticorrosivo resistente às intempéries; requadro e estrutura em madeira; Marcas, logomarcas, assinaturas e título da obra, conforme especificações fornecidas pela Prefeitura Municipal de Cajati; Pontaletes de "*Erisma uncinatum*" (conhecido como Quarubarana ou Cedrinho), ou "*Qualea spp*" (conhecida como Cambará), de 3" x 3".

A placa deve ser instalada em local seguro, de fácil visualização, em local apontado pela Prefeitura Municipal.

Será remunerado por m2 de placa efetivamente confeccionada e instalada.

3. RECAPEAMENTO ASFÁLTICO

3.1. FRESAGEM DE PAVIMENTO ASFÁLTICO (PROFUNDIDADE ATÉ 5,0 CM) - EXCLUSIVE TRANSPORTE. AF_11/2019

O serviço de fresagem a frio será executado na Avenida Claudino Novaes, entre a Marginal Norte da BR-116 e a Rua Miguel Fernandes Pinto, contemplando 1726,33 m² de área, conforme o projeto de recapeamento asfáltico, folha 01/04. Cabe destacar que o serviço de fresagem será necessário devido à necessidade de recuperação do capeamento existente que se apresenta deteriorado e com deformações plásticas. O serviço consistirá no corte de camadas ou desbaste do pavimento com o emprego de equipamentos mecânicos (fresadora).

ESPECIFICAÇÕES TÉCNICAS

A fresagem a ser executada será "tipo padrão", com aproximadamente 15 mm entre os dentes de corte. As máquinas e equipamentos para a fresagem devem ser específicos e estarem em boas condições de uso, para execução dos serviços. A máquina fresadora deverá ser de eixo rotacional vertical.

CONDIÇÕES PARA EXECUÇÃO DOS SERVIÇOS

Preliminarmente a execução dos serviços, as áreas de interferência deverão estar devidamente sinalizadas e o trânsito impedido;

O serviço de fresagem deve ser iniciado somente após a prévia marcação das áreas a serem fresadas e observadas às profundidades de corte e rugosidade recomendadas;

Não será permitida a execução dos serviços em dias de chuva;

A fresagem pode ser a etapa preliminar para a reciclagem de pavimentos asfálticos. Neste caso a área fresada não deve permanecer por mais de 3,0 (três) dias sem o devido recobrimento;

A pista fresada só deve ser liberada ao tráfego se não oferecer perigo aos usuários, isto é, deve estar livre de materiais soltos ou de problemas decorrentes da fresagem, tais como degraus, ocorrência de buracos e descolamento de placas.

EXECUÇÃO DOS SERVIÇOS

A fresagem do revestimento, na espessura recomendada pelo projeto, deve ser iniciada na borda mais baixa da faixa de tráfego, com a velocidade de corte e avanço regulados a fim de produzir granulometrias adequadas, se necessário, de agregados que deverão ser utilizados na reciclagem. No decorrer da fresagem deve ser observado o jateamento contínuo de água, para resfriamento dos dentes da fresadora e controle da emissão de poeira. Durante a operação de fresagem, o material fresado deve ser elevado pelo dispositivo tipo esteira, que faz parte da fresadora, para a caçamba do caminhão e transportado para o bota-fora. Os locais de bota-fora serão determinados pela contratante (Garagem da Prefeitura Municipal). A área delimitada que sofrerá intervenção da fresagem deve ser limpa, preferencialmente por vassouras mecânicas, podendo ser usados, também, processos manuais. Recomenda-se que em seguida seja aplicado jato de água, para finalizar a limpeza. Deve ser realizado tratamento da superfície fresada onde permaneçam buracos ou desagregações. O material solto deve ser removido por fresagem ou qualquer outro processo apropriado. Posteriormente, deve ser executada a recomposição, se necessária, da camada granular subjacente e/ou execução de camada adicional de concreto asfáltico, após a necessária limpeza da superfície e aplicação da pintura de ligação.

3.2. TRANSPORTE COM CAMINHÃO BASCULANTE DE 10 M³, EM VIA URBANA PAVIMENTADA, DMT ATÉ 30 KM (UNIDADE: TXKM). AF_12/2016

O entulho será transportado até o bota fora indicado pela PMC em caminhão basculante, com caçamba reforçada, todo entulho gerado deverá obedecer à Lei nº 14.803, de 26 de junho de 2008 e à Resolução CONAMA nº 307/2002. Normas técnicas: NBR 15112, NBR 15113 e NBR 15114.

A distância de transporte considerada será o local de carregamento até o local de bota fora.

3.3. CARGA, MANOBRA E DESCARGA DE ENTULHO EM CAMINHÃO BASCULANTE 6 M³ - CARGA COM ESCAVADEIRA HIDRÁULICA (CAÇAMBA DE 0,80 M³ / 111 HP) E DESCARGA LIVRE (UNIDADE: M3). AF_07/2020

Os entulhos provenientes da demolição deverão ser carregados e transportados ao bota fora indicado pelo município, nesse caso, a garagem municipal. A execução dos serviços deverá cumprir todas as exigências e determinações previstas na legislação: Resolução nº 307, de 5 de julho de 2002, pelo Conselho Nacional do Meio Ambiente (CONAMA).

Normas técnicas: NBR 15112, NBR 15113 e NBR 15114.

3.4. EXECUÇÃO DE PINTURA DE LIGAÇÃO COM EMULSÃO ASFÁLTICA RR-2C. AF_11/2019

Consiste na aplicação de ligante asfáltico subjacente à superfície imprimada, de modo a promover condições de aderência entre o revestimento existente e o revestimento a ser executado.

Material

Deverá ser empregado o ligante do tipo RR-2C, como pintura de ligação, em conformidade com a Norma DNER-EM 369/97.

Taxa de aplicação

A empresa contratada deverá utilizar taxa de ampliação de emulsão diluída, na proporção de 1:1, na ordem de 0,8 l/m² a 1,0 l/m².

Condições para execução dos serviços

Antes da execução dos serviços, a área deve ser isolada e devidamente sinalizada, visando à segurança do tráfego no segmento do leito carroçável;

A imprimação betuminosa impermeabilizante deverá estar finalizada e visivelmente em condições de receber a camada subjacente de ligação. A água a ser utilizada para emulsão deve ser limpa, isenta de matéria orgânica, óleos e outras substâncias prejudiciais à ruptura da emulsão asfáltica. Deve ser empregada na quantidade necessária para promover a consistência adequada, na ordem de 1:1. O ligante asfáltico não deverá ser distribuído quando a temperatura ambiente for inferior a 10°C, ou em dias de chuva, quando a superfície a ser pintada apresentar qualquer tipo de umidade. Todo o carregamento de asfalto diluído que chegar à obra deve apresentar por parte do fabricante ou distribuidor o certificado de resultados de análise dos ensaios de caracterização exigidos pela especificação, correspondente à data de fabricação, ou ao dia de carregamento para transporte com destino ao canteiro de serviço, se o período entre os dois eventos ultrapassar 10 dias;

Não será permitida a execução dos serviços em dias de chuva;

É de responsabilidade da empresa contratada a proteção dos serviços e materiais contra as ações destrutivas das águas pluviais, do tráfego e outros que possam danificá-los.

Execução dos serviços

Aplicar-se-á o ligante asfáltico na temperatura compatível, na quantidade (taxa) recomendada e de maneira uniforme. A temperatura da aplicação do ligante asfáltico deve ser fixada em função da relação temperatura x viscosidade, escolhendo-se a temperatura que proporcione a melhor viscosidade para espalhamento. A viscosidade recomendada para o espalhamento da emulsão deve estar entre 20 e 100 segundos "Saybolt-Furol";

Após aplicação do ligante deve-se aguardar o escoamento da água e a evaporação em decorrência da ruptura;

A tolerância admitida para a taxa de aplicação "T" da emulsão diluída é de +/- 0,2 l/m²;

Deve ser executada a pintura de ligação na pista inteira em um mesmo turno de trabalho e deve ser deixada, sempre que possível, fechada ao tráfego. Quando isto não for possível, trabalhar em meia pista, executando a pintura de ligação da adjacente, assim que a primeira for permitida ao tráfego;

Qualquer falha na aplicação do ligante asfáltico deve ser imediatamente corrigida.

3.5. EXECUÇÃO DE PAVIMENTO COM APLICAÇÃO DE CONCRETO ASFÁLTICO, CAMADA DE ROLAMENTO - EXCLUSIVE CARGA E TRANSPORTE. AF_11/2019

Capa de Rolamento tipo CBUQ

Consiste na aplicação do revestimento a ser executado nas áreas do investimento, de forma a melhor as condições de rolamento, conforto e segurança aos usuários.

Conforme o projeto de recapeamento asfáltico, será utilizado Concreto Betuminoso Usinado a Quente (CBUQ) com espessura mínima de 3,5 cm "frio". O mesmo será assentado sobrejacente ao revestimento existente e, ou recuperado.

Especificações Técnicas

Será utilizado o cimento asfáltico tipo, CAP-50/70.

Condições para execução dos serviços

Antes da execução dos serviços, as áreas devem ser isoladas e devidamente sinalizadas, visando à segurança do tráfego no segmento do leito carroçável;

Não será permitida a execução dos serviços, em dias de chuva;

O concreto asfáltico somente deve ser fabricado, transportado e aplicado quando a temperatura ambiente for superior a 10°C;

É de responsabilidade da empresa contratada a proteção dos serviços e materiais contra as ações destrutivas das águas pluviais, do tráfego e outros que possam danificá-los.

Execução dos serviços

A empresa contratada deverá levar em consideração os dispositivos da Norma DNIT 031/2006, quanto à execução de capa de rolamento com concreto usinado a quente (CBUQ);

Logo após a imprimação ligante, deverá ser lançada a mistura asfáltica. Sendo decorridos mais de sete dias entre a execução da imprimação e a do revestimento, ou no caso de ter havido trânsito sobre a superfície imprimada, ou, ainda ter sido a imprimação recoberta com areia, pó-de-pedra, etc., deverá ser feita uma pintura de ligação, a cargo da empresa contratada;

A temperatura do cimento asfáltico empregado na mistura deverá ser aquela na qual o cimento asfáltico apresenta uma viscosidade situada dentro da faixa de 75 a 150 SSF, "Saybolt-Furo", DNERME 004, indicando-se preferencialmente a viscosidade de 75 a 95 SSF. A temperatura do ligante não deve ser inferior a 107°C nem exceder a 177°C;

Os agregados devem ser aquecidos a temperaturas de 10°C a 15°C acima da temperatura do ligante asfáltico, sem ultrapassar 177°C;

O concreto asfáltico produzido deve ser transportado, da usina ao ponto de aplicação, nos veículos especificados (caminhão basculante) quando necessário, para que a mistura seja colocada na pista à temperatura especificada. Cada carregamento deve ser coberto com lona ou outro material aceitável, com tamanho suficiente para proteger a mistura;

A distribuição do concreto asfáltico deve ser feita por equipamentos adequados, conforme especificado acima. Após a distribuição do concreto asfáltico, tem início a rolagem. Como norma geral, a temperatura de rolagem é a mais elevada que a mistura asfáltica possa suportar;

A compactação deve ser iniciada pelos bordos, longitudinalmente, continuando em direção ao eixo da pista. Nas curvas, de acordo com a superelevação, a compactação deve começar sempre do ponto mais baixo para o ponto mais alto. Cada passada do rolo deve ser recoberto de, pelo menos, metade da largura rolada. Em qualquer caso, a operação de rolagem perdurará até o momento em que seja atingida a compactação especificada;

Durante a rolagem não são permitidas mudanças de direção e inversões bruscas da marcha, nem estacionamento do equipamento sobre o revestimento recém-rolado. As rodas do rolo devem ser umedecidas adequadamente, de modo a evitar a aderência da mistura; os revestimentos recém-acabados devem ser mantidos sem tráfego, até o seu completo resfriamento.

RECAPEAMENTO ASFALTICO TIPO CBUQ

Contemplam os serviços necessários para execução do recapeamento Asfáltico previstos na rua contemplada no projeto. O revestimento a ser executado será do tipo CBUQ (Concreto Betuminoso Usinado a Quente), com espessura mínima de 3,5 cm "frio". Cabe salientar que em áreas do investimento que haja necessidade de "tapa buraco", os serviços para regularização será a cargo da contratada.



PREFEITURA DO MUNICÍPIO DE CAJATI

Estado de São Paulo

www.cajati.sp.gov.br - compras@cajati.sp.gov.br

Divisão de Licitações e Contratos

(13) 3854-8700

compras@cajati.sp.gov.br



**SECRETARIA MUNICIPAL DE OBRAS E
MOBILIDADE URBANA**

DEPARTAMENTO DE OBRAS



LIMPEZA DE SUPERFÍCIES E LEITOS CARROÇÁVEIS

Antes dos serviços de recapeamento, deverá ser realizada a limpeza superficial dos revestimentos existentes, nas áreas do investimento. A empresa contratada deverá proceder com a varrição manual, caso seja necessário, a contratada executará a lavagem das superfícies, utilizando caminhões pipa. Cabe salientar que os serviços descritos neste item, contemplarão as superfícies fresadas. Os serviços de varrição deverão ser de boa qualidade, não serão admitidos vestígios de materiais sólidos ou graxos, que ao termino deverá passar por aprovação da fiscalização.

CONDIÇÕES PARA EXECUÇÃO DOS SERVIÇOS

Preliminarmente a execução dos serviços, as áreas de interferência deverão estar devidamente sinalizadas e o trânsito impedido; Não será permitida a execução dos serviços em dias de chuva;

As superfícies limpas não deverão ser liberadas ao trânsito, em momento algum, sendo as etapas subjacentes (imprimações) executadas imediatamente aos serviços de limpeza.

3.6. TRANSPORTE COM CAMINHÃO BASCULANTE DE 10 M³, EM VIA URBANA PAVIMENTADA, DMT ATÉ 30 KM (UNIDADE: M3XKM). AF_07/2020

Para o transporte de material asfáltico, a Contratada deverá utilizar-se de equipamentos adequados como: Caminhão basculante com caçamba reforçada, conforme aprovação da Contratante, de acordo com a necessidade.

A distância de transporte considerada será o local de carregamento do CBUQ até o local da obra, sendo contemplado até 30 km neste item.

3.7. TRANSPORTE COM CAMINHÃO BASCULANTE DE 10 M³, EM VIA URBANA PAVIMENTADA, ADICIONAL PARA DMT EXCEDENTE A 30 KM (UNIDADE: M3XKM). AF_07/2020

Para o transporte de material asfáltico, a Contratada deverá utilizar-se de equipamentos adequados como: Caminhão basculante com caçamba reforçada, conforme aprovação da Contratante, de acordo com a necessidade.

A distância de transporte considerada será o local de carregamento do CBUQ até o local da obra. Sendo contemplada o excedente a 30 km.

3.8. CARGA DE MISTURA ASFÁLTICA EM CAMINHÃO BASCULANTE 10 M³ (UNIDADE: T). AF_07/2020

A carga de Material asfáltico, a Contratada deverá utilizar-se de equipamentos adequados como: Caminhão basculante com caçamba reforçada, Carregadeira, Mão de Obra e outros que julgar necessário, conforme aprovação da Contratante, de acordo com a necessidade.

4. DRENAGEM

4.1. BOCA DE LOBO DUPLA TIPO PMSP COM TAMPA DE CONCRETO

A Boca de Lobo existente será reposicionada para a ampliação do pavimento e calçada no local.

Descrição do item: Boca de lobo dupla, com altura até 1,20 m, padrão PMSP, constituída por: alvenaria de bloco de concreto estrutural; argamassa graute; fundo em concreto armado; revestimento interno com argamassa de cimento e areia traço 1:3, com uso de polímero

9/15

Visto
Secretaria Municipal de
Assuntos Jurídicos

Página 61 de 121



impermeabilizante; cinta de amarração superior para apoio da tampa; tampa de concreto para boca de lobo; guia tipo chapéu para boca lobo; As chaminés das BLs serão construídas com tubos de concreto com resistência de 250 kg/cm² e com diâmetro, igual ao do tampão de ferro fundido.

4.2. GUIA (MEIO-FIO) E SARJETA CONJUGADOS DE CONCRETO, MOLDADA IN LOCO EM TRECHO RETO COM EXTRUSORA, 60 CM BASE (15 CM BASE DA GUIA + 45 CM BASE DA SARJETA) X 26 CM ALTURA. AF_06/2016

OBJETIVO

Esta especificação objetiva a padronização e qualidade das guias e sarjetas de concreto a serem empregadas em obras de pavimentação.

MATERIAIS

As guias e sarjetas de concreto extrusada, serão fabricadas com cimento Portland, areia e pedregulho ou pedra britada. Os materiais constituintes das guias e sarjetas devem obedecer:

cimento Portland a EM-1
agregados a EM-3

DIMENSÕES

As guias e sarjetas devem obedecer as seguintes dimensões e respectivas tolerâncias:

Dimensões em cm

	Valores	Tolerâncias
Comprimento	variável	
Altura da guia	26	+ - 1
Base	60	+ - 1
Altura da sarjeta	12	+ - 0,5

A aresta formada pelo piso e pelo espelho será arredondada, inscrevendo-lhe um arco de 3 cm de raio.

ACABAMENTO

As guias e sarjetas de concreto de cimento Portland deverão apresentar as superfícies aparentes lisas, bem como serem isentas de fendilhamentos.

Uma régua apoiada ao longo do piso e em toda a extensão da guia, não poderá acusar flecha superior a 4 cm.

RESISTÊNCIA

O concreto das guias e sarjetas deverá apresentar uma resistência mínima de 135 Kg/cm², no ensaio de compressão simples a 28 dias de idade.

INSPEÇÃO

Efetuada a entrega das guias e sarjetas extrudadas, cabe à Prefeitura:

a) verificar, se estas preenchem as condições de dimensões e acabamento desta especificação.

ACEITAÇÃO E REJEIÇÃO

Quanto às dimensões e acabamento

a) Se preencher as condições exigidas por esta Especificação, o serviço será aceito; o serviço será recusado, quando mais de 10% tiver sido rejeitada.

b) Será, todavia, facultado ao fornecedor apresentar novamente o serviço, por ele executado no próprio local da obra.

Quanto à resistência

a) Se a resistência obtida de acordo com o ME-40/1,966, for inferior a 135 Kg/cm², as guias e sarjetas serão rejeitadas.

b) Se a resistência for inferior a 135 Kg/cm², mas igual ou superior a 130 Kg/cm², as guias serão aceitas, porém pago com o desconto determinado com a fórmula abaixo:

$$d = 0,5 (135 - R)$$

d = Desconto em porcentagens

R = Resistência a compressão em 28 dias.

- Extensão total de 296,52 m

4.3. GUIA (MEIO-FIO) E SARJETA CONJUGADOS DE CONCRETO, MOLDADA IN LOCO EM TRECHO CURVO COM EXTRUSORA, 60 CM BASE (15 CM BASE DA GUIA + 45 CM BASE DA SARJETA) X 26 CM ALTURA. AF_06/2016

OBJETIVO

Esta especificação objetiva a padronização e qualidade das guias e sarjetas de concreto a serem empregadas em obras de pavimentação.

MATERIAIS

As guias e sarjetas de concreto extrusada, serão fabricadas com cimento Portland, areia e pedregulho ou pedra britada. Os materiais constituintes das guias e sarjetas devem obedecer:

cimento Portland a EM-1

agregados a EM-3

DIMENSÕES

As guias e sarjetas devem obedecer as seguintes dimensões e respectivas tolerâncias:

Dimensões em cm

	Valores	Tolerâncias
Comprimento	variável	
Altura da guia	26	+ - 1
Base	60	+ - 1
Altura da sarjeta	12	+ - 0,5

A aresta formada pelo piso e pelo espelho será arredondada, inscrevendo-lhe um arco de 3 cm de raio.

ACABAMENTO

As guias e sarjetas de concreto de cimento Portland deverão apresentar as superfícies aparentes lisas, bem como serem isentas de fendilhamentos.

Uma régua apoiada ao longo do piso e em toda a extensão da guia, não poderá acusar flecha superior a 4 cm.

RESISTÊNCIA

O concreto das guias e sarjetas deverá apresentar uma resistência mínima de 135 Kg/cm², no ensaio de compressão simples a 28 dias de idade.

INSPEÇÃO

Efetuada a entrega das guias e sarjetas extrudadas, cabe à Prefeitura:

a) verificar, se estas preenchem as condições de dimensões e acabamento desta especificação.

ACEITAÇÃO E REJEIÇÃO

Quanto às dimensões e acabamento

a) Se preencher as condições exigidas por esta Especificação, o serviço será aceito; o serviço será recusado, quando mais de 10% tiver sido rejeitada.

b) Será, todavia, facultado ao fornecedor apresentar novamente o serviço, por ele executado no próprio local da obra.

Quanto à resistência

a) Se a resistência obtida de acordo com o ME-40/1,966, for inferior a 135 Kg/cm², as guias e sarjetas serão rejeitadas.

b) Se a resistência for inferior a 135 Kg/cm², mas igual ou superior a 130 Kg/cm², as guias serão aceitas, porém pago com o desconto determinado com a fórmula abaixo:

$$d = 0,5 (135 - R)$$

d = Desconto em porcentagens

R = Resistência a compressão em 28 dias.

- Extensão total de 29,68 m

4.4. DEMOLIÇÃO MECANIZADA DE CONCRETO SIMPLES, INCLUSIVE FRAGMENTAÇÃO, CARREGAMENTO, TRANSPORTE ATÉ 1 QUILOMETRO E DESCARREGAMENTO

A demolição das guias e sarjetas onde serão executadas novas guias deverão ser executadas de forma mecanizada (martelete).

O entulho da demolição deverá ser fragmentado, carregado e transportado para local onde não atrapalhe o tráfego de pedestre ou veículos. (Não devem ser depositados sobre calçadas).

4.5. TRANSPORTE DE ENTULHO POR CAMINHÃO BASCULANTE, A PARTIR DE 1KM

Para o transporte de material oriundos da demolição, a Contratada deverá utilizar-se de equipamentos adequados como: Caminhão basculante, conforme aprovação da Contratante, de acordo com a necessidade.

A distância de transporte considerada será o local da obra, até o trecho do bota fora.

5. CALÇADA

5.1. DEMOLIÇÃO MECANIZADA DE CONCRETO SIMPLES, INCLUSIVE FRAGMENTAÇÃO, CARREGAMENTO, TRANSPORTE ATÉ 1 QUILOMETRO E DESCARREGAMENTO

A demolição das calçadas onde serão executadas novas calçadas deverão ser executadas de forma mecanizada (marletele).

O entulho da demolição deverá ser fragmentado, carregado e transportado para local onde não atrapalhe o tráfego de pedestre ou veículos. (Não devem ser depositados sobre calçadas).

5.2. TRANSPORTE DE ENTULHO POR CAMINHÃO BASCULANTE, A PARTIR DE 1KM

Para o transporte de material oriundos da demolição, a Contratada deverá utilizar-se de equipamentos adequados como: Caminhão basculante, conforme aprovação da Contratante, de acordo com a necessidade.

A distância de transporte considerada será o local da obra, até o trecho do bota fora.

5.3. LASTRO COM MATERIAL GRANULAR, APLICAÇÃO EM PISOS OU RADIERS, ESPESSURA DE 5CM. AF_08/2017

Conforme projeto, toda calçada que será executada deverá possuir um lastro de brita de 5cm no fundo, antes do lançamento do concreto.

CRITÉRIO DE MEDIÇÃO:

LASTRO DE BRITA

1) Será medido pelo volume acabado, POR EVENTO, na espessura indicada em projeto ou memorial descritivo, e, não havendo especificação, adotar espessura de 5 cm (m²):

A) Para escavação manual, será medido pela área do fundo de vala;

B) Para escavação mecanizada, será medido pelo limite indicado na norma.

2) O item remunera o fornecimento de pedra britada em números médios e a mão-de-obra necessária para o apiloamento do terreno e execução do lastro.

5.4. EXECUÇÃO DE PASSEIO (CALÇADA) OU PISO DE CONCRETO COM CONCRETO MOLDADO IN LOCO, USINADO, ACABAMENTO CONVENCIONAL, NÃO ARMADO. AF_07/2016

Conforme projeto arquitetônico, a calçada deverá ser executada com espessura 08 cm, tendo como base uma camada de brita de 05cm. O lastro de brita deve estar devidamente apiloado, nivelado e com caimento de 1 cm para cada 1 m de largura da calçada. As juntas das ripas de madeira devem ser posicionadas a cada 1,5 m. Ripa de Cupiúba ("Goupia glabra"), ou Maçaranduba ("Manilkara spp"), conhecida também como Paraju;

A calçada será executada com concreto usinado de Fck de 25 MPa; Deve-se verificar o nivelamento e prever o caimento para evitar empoçamento de água. O adensamento e a regularização deverão ser feitos com régua de madeira ou alumínio. O acabamento deverá ser nivelado e alisado com acabadora de superfície, porém mantendo-se antiderrapante para evitar que pessoas escorreguem. É importante manter a superfície sempre úmida durante 7 dias após a execução para evitar fissuras. Liberação para tráfego de pedestre após 24 h.

5.5. PISO PODOTÁTIL, ALERTA OU DIRECIONAL, EM LADRILHO HIDRÁULICO

Ao redor dos postes de concreto existentes e sinalização de trânsito, haverá a colocação de piso podotátil de alerta, para portadores de deficiência visual, na cor amarela. O ladrilho será instalado com argamassa mista de assentamento. Dimensões: 20 x 20 cm, com espessura média de 2,0 cm, referência ladrilho hidráulico Tátil Cônico, fabricação da Fábrica de Pisos Paulista, ou Podo tátil, fabricação Mosaicos Bernardi, ou equivalente;

CRITÉRIOS DE MEDIÇÃO:

1) Será medido pela área revestida com ladrilho, descontando-se toda e qualquer interferência, acrescentando-se as áreas desenvolvidas por espaletas ou dobras (m²), DENTRO DO EVENTO APRESENTADO.

2) O item remunera o fornecimento de ladrilho hidráulico podo tátil, para portadores de deficiência visual, de 20 x 20 cm, com espessura média de 2,0 cm, em várias cores, referência ladrilho hidráulico Tátil Cônico, fabricação da Fábrica de Pisos Paulista, ou Podo tátil, fabricação Mosaicos Bernardi, ou equivalente; cimento, cal hidratada, areia, materiais acessórios, e a mão de obra necessária para os serviços: preparo e aplicação da argamassa mista de assentamento; assentamento de ladrilho hidráulico, conforme paginação prevista em projeto, sobre superfície regularizada, conforme exigências das normas NBR 9457, NBR 9458 e NBR 9050, e recomendações dos fabricantes.

6. MURO (L=22,25m)

Será executado muro de contenção com 1 metro de altura, em alvenaria estrutural, estrutura em concreto armado, conforme especificado em projeto.

Terá acabamento superior com pingadeira em cimalha de concreto, revestimento com chapisco, reboco, emboço e pintura em uma face do muro, dando continuidade ao muro de gabião existente.

O objetivo do muro é proteger os pedestres que utilizarão as calçadas de futuros deslizamentos de material a montante da via.

Será medido por muro efetivamente executado (m)

SERVIÇOS COMPLEMENTARES

Os serviços de limpeza serão rigorosamente executados no decorrer da obra.

O canteiro de obras será mantido em perfeita ordem;

Entulhos deverão ser removidos diariamente, mantendo os locais de trabalho, barracões, acessos, enfim toda a obra, a mais organizada e limpa possível no decorrer do dia;

A limpeza final abrangerá a desmontagem das instalações provisórias do canteiro, a completa remoção dos materiais provenientes desta desmontagem, bem como dos resíduos e/ou entulhos resultantes da limpeza final da obra;

A carga e transporte dos volumes de entulhos provenientes da execução natural dos diversos serviços, durante o desenvolvimento e no final da obra, não serão objeto de medição;

Para o transporte, a Contratada deverá utilizar-se de equipamentos adequados como: Caminhões, Retro escavadeira, Carregadeira, Mão de Obra e outros que julgar necessário, conforme aprovação da Contratante, de acordo com a necessidade.

RECEBIMENTO DA OBRA

A Obra será recebida em conformidade com a NBR-5675.

SILVERIO DOMINGUES

CREA 506128557

 Prefeitura CAJATI										DEPARTAMENTO DE PLANEJAMENTO URBANO		
EXECUÇÃO DE RECAPEAMENTO ASFÁLTICO E OBRAS COMPLEMENTARES FASE 2										LOCAL: RUA CLAUDINO NOVAES, INHUNGUVIRA - CAJATI/SP		
Item	Fonte	Macro-serviço / Serviço	Qtd.	Und.	Custo Referência	Custo Unitário	BDI	Preço Unitário	Preço Total	Total:		
										R\$ 308.613,09		
1		ADMINISTRAÇÃO LOCAL								R\$ 10.514,86		
1.1	Composição - 01	ADMINISTRAÇÃO LOCAL	1,00	UN	R\$ 8.203,84	R\$ 8.203,84	28,17%	R\$ 10.514,86	R\$ 10.514,86			
2		SERVIÇOS PRELIMINARES								R\$ 1.204,41		
2.1	SINAPI - 4813	PLACA DE OBRA (PARA CONSTRUÇÃO CIVIL) EM CHAPA GALVANIZADA "N. 22", ADESIVADA, DE 2,0 X 1,125" M	3,00	M2	313,23	313,23	28,17%	R\$ 401,47	R\$ 1.204,41			
2.2	Sinapi - 93207	EXECUÇÃO DE ESCRITÓRIO EM CANTO DE OBRA EM CHAPA DE MADEIRA COMPENSADA, NÃO INCLUSIVE MOBILIÁRIO E EQUIPAMENTOS. AF_02/2016	0,00	M2	1.222,37	1.222,37	28,17%	R\$ 1.566,71	R\$ 0,00			
2.3	SINAPI - 97741	KIT CAVALETE PARA MEDIÇÃO DE ÁGUA - ENTRADA INDIVIDUALIZADA, EM PVC DN 25 (5%), PARA 1 MEDIDOR. FORNECIMENTO E INSTALAÇÃO (EXCLUSIVO HIDRÔMETRO). AF_11/2016	0,00	UN	174,45	174,45	28,17%	R\$ 223,59	R\$ 0,00			
2.4	Outros - CDHU 02.01.200	DESMOBILIZAÇÃO DE CONSTRUÇÃO PROVISÓRIA	0,00	M2	R\$ 0,00	R\$ 0,00	28,17%	R\$ 0,00	R\$ 0,00			
3		RECAPEAMENTO ASFÁLTICO								R\$ 148.344,87		
3.1	SINAPI - 96001	PREPARAÇÃO DE PAVIMENTO ASFÁLTICO (PROFUNDIDADE ATÉ 5,0 CM) - EXCLUSIVO TRANSPORTE. AF_11/2019	1.726,33	M2	7,44	7,44	28,17%	R\$ 9,54	R\$ 16.469,19			
3.2	SINAPI - 95875	TRANSPORTE COM CAMINHÃO BASCULANTE DE 10 M ³ , EM VIA URBANA PAVIMENTADA, DMT ATÉ 30 KM (UNIDADE: M3XKM). AF_12/2016	186,49	M3XKM	2,24	2,24	28,17%	R\$ 2,87	R\$ 535,23			
3.3	SINAPI - 100981	CARGA, MANOBRA E DESCARGA DE ENTULHO EM CAMINHÃO BASCULANTE 6 M ³ - CARGA COM ESCAVADEIRA HIDRÁULICA (CAÇAMBA DE 0,80 M ³ , 111 HP) E DESCARGA LIVRE (UNIDADE: M3). AF_07/2020	62,16	M3	8,68	8,68	28,17%	R\$ 11,13	R\$ 691,84			
3.4	Outros - CDHU 54.03.230	IMPRIMAÇÃO BETUMINOSA LIGANTE	1.726,33	M2	7,03	7,03	28,17%	R\$ 9,91	R\$ 15.554,23			
3.5	SINAPI - 95995	EXECUÇÃO DE PAVIMENTO COM APLICAÇÃO DE CONCRETO ASFÁLTICO, CAMADA DE ROLAMENTO - EXCLUSIVO CARGA E TRANSPORTE. AF_11/2019	60,42	M3	1.393,36	1.393,36	28,17%	R\$ 1.785,87	R\$ 107.502,27			
3.6	SINAPI - 95675	TRANSPORTE COM CAMINHÃO BASCULANTE DE 10 M ³ , EM VIA URBANA PAVIMENTADA, DMT ATÉ 30 KM (UNIDADE: M3XKM). AF_07/2020	1.812,60	M3XKM	2,24	2,24	28,17%	R\$ 2,87	R\$ 5.202,16			
3.7	SINAPI - 93500	TRANSPORTE COM CAMINHÃO BASCULANTE DE 10 M ³ , EM VIA URBANA PAVIMENTADA, ADICIONAL PARA DMT EXCEDENTE A 30 KM (UNIDADE: M3XKM). AF_07/2020	804,01	M3XKM	0,88	0,88	28,17%	R\$ 1,13	R\$ 976,33			
3.8	SINAPI - 101002	CARGA DE MISTURA ASFÁLTICA EM CAMINHÃO BASCULANTE 10 M ³ (UNIDADE: T). AF_07/2020	145,01	T	5,45	5,45	28,17%	R\$ 6,99	R\$ 1.013,62			
4		DRENAGEM								R\$ 61.192,73		
4.1	Outros - CDHU 49.12.030	BÓCA DE LOBO DUPLA TIPO PMSP, COM TAMPÃO DE CONCRETO	3,00	UN	5302,27	5302,27	28,17%	R\$ 6.756,92	R\$ 20.387,76			
4.2	SINAPI - 94269	GUIA (MEIO-FIO) E SARJETA CONJUGADOS DE CONCRETO, MOLDADA IN LOCO EM TRECHO RETO COM EXTRUSORA, 60 CM BASE (15 CM BASE DA GUIA + 45 CM BASE DA SARJETA) X 26 CM ALTURA. AF_06/2016	296,52	M	70,47	70,47	28,17%	R\$ 90,32	R\$ 26.781,69			
4.3	SINAPI - 94270	GUIA (MEIO-FIO) E SARJETA CONJUGADOS DE CONCRETO, MOLDADA IN LOCO EM TRECHO CURVO COM EXTRUSORA, 60 CM BASE (15 CM BASE DA GUIA + 45 CM BASE DA SARJETA) X 26 CM ALTURA. AF_06/2016	29,68	M	77,69	77,69	28,17%	R\$ 99,58	R\$ 2.955,53			
4.4	Outros - CDHU 03.01.220	DEMOLIÇÃO MECANIZADA DE CONCRETO SIMPLES, INCLUSIVE FRAGMENTAÇÃO, CARREGAMENTO, TRANSPORTE ATÉ 1 QUILOMETRO E DESCARREGAMENTO	27,39	M3	310,74	310,74	28,17%	R\$ 398,28	R\$ 10.908,89			
4.5	SIURB - 01-01-10	TRANSPORTE DE ENTULHO POR CAMINHÃO BASCULANTE, A PARTIR DE 1KM	54,78	M3XKM	R\$ 2,26	R\$ 2,26	28,17%	R\$ 2,90	R\$ 158,86			

Item		Fonte	Macro-serviço / Serviço	Qty.	Und.	Custo Referência	Custo Unitário	BDI	Preço Unitário	Preço Total
CAJATI DEPARTAMENTO DE PLANEJAMENTO URBANO										
EXECUÇÃO DE RECAPEAMENTO ASFÁLTICO E OBRAS COMPLEMENTARES FASE 2										
LOCAL: RUA CLAUDINO NOVAES, INHUNGUVIRA - CAJATI/SP										
5			CALÇADA							R\$ 72.755,97
5.1	Outros - CDHU 03.01.220		DEMOLIÇÃO MECANIZADA DE CONCRETO SIMPLES, INCLUSIVE FRAGMENTAÇÃO, CARREGAMENTO, TRANSPORTE ATÉ 1 QUILOMETRO E DESCARREGAMENTO	50,01	M3	310,74	310,74	28,17%	R\$ 398,28	R\$ 19.917,98
5.2	SIURB - 01-01-10		TRANSPORTE DE ENTULHO POR CAMINHÃO BASCULANTE, A PARTIR DE 1KM	100,02	M3XKM	R\$ 2,28	R\$ 2,28	28,17%	R\$ 2,90	R\$ 290,06
5.3	SINAPI - 96622		LASTRO COM MATERIAL GRANULAR, APLICAÇÃO EM PISOS OU RADIEIS, ESPESSURA DE 5 CM ² . AF_08/2017	30,92	M3	123,68	123,68	28,17%	R\$ 158,62	R\$ 4.901,44
5.4	SINAPI - 94990		EXECUÇÃO DE PASSEIO (CALÇADA) OU PISO DE CONCRETO COM CONCRETO MOLDOADO IN LOCO, FEITO EM OBRA, ACABAMENTO CONVENCIONAL, NÃO ARMADO. AF_07/2016	49,48	M3	655,81	655,81	28,17%	R\$ 840,55	R\$ 41.590,41
5.5	SIURB - 13-02-47		PISO PODOTÁTIL, ALERTA OU DIRECIONAL, EM LADRILHO HIDRÁULICO	25,82	M2	R\$ 183,00	R\$ 183,00	28,17%	R\$ 234,55	R\$ 6.056,08
6			MURO (L=22,25m)							R\$ 14.000,24
6.1	Outros - CDHU 06.02.020		ESCAVAÇÃO MANUAL EM SOLO DE 1 ^a E 2 ^a CATEGORIA EM VALA OU CAVA ATÉ 1,5 M	6,07	M3	52,92	52,92	28,17%	R\$ 67,83	R\$ 412,02
6.2	SINAPI - 96622		LASTRO COM MATERIAL GRANULAR, APLICAÇÃO EM PISOS OU RADIEIS, ESPESSURA DE 5 CM ² . AF_08/2017	1,11	M3	123,68	123,68	28,17%	R\$ 158,52	R\$ 176,35
6.3	Outros - CDHU 00.01.020		FORMA EM MADEIRA COMUM PARA FUNDAÇÃO	13,35	M2	93,75	93,75	28,17%	R\$ 120,16	R\$ 1.604,14
6.4	Outros - CDHU 10.01.040		ARMADURA EM BARRA DE AÇO CA-50 (A OU B) FYK = 500 MPA	191,46	KG	10,99	10,99	28,17%	R\$ 14,09	R\$ 2.697,70
6.5	Outros - CDHU 10.01.060		ARMADURA EM BARRA DE AÇO CA-60 (A OU B) FYK = 600 MPA	105,92	KG	11,31	11,31	28,17%	R\$ 14,50	R\$ 1.535,62
6.6	Outros - CDHU 11.01.130		CONCRETO USINADO, FCK = 25 MPA	3,63	M3	464,19	464,19	28,17%	R\$ 594,95	R\$ 2.157,73
6.7	Outros - CDHU 11.16.040		LANÇAMENTO E ADENSAMENTO DE CONCRETO OU MASSA EM FUNDAÇÃO	3,63	M3	148,8	148,8	28,17%	R\$ 190,72	R\$ 691,00
6.8	Outros - CDHU 14.11.221		ALVENARIA DE BLOCO DE CONCRETO ESTRUTURAL 14 X 19 X 39 CM - CLASSE B	22,25	M2	90,41	90,41	28,17%	R\$ 115,88	R\$ 2.578,33
6.9	Outros - CDHU 17.02.020		CHAFISCO	22,25	M2	6,32	6,32	28,17%	R\$ 8,10	R\$ 180,23
6.10	Outros - CDHU 17.02.120		EMBOÇO COMUM	22,25	M2	20,75	20,75	28,17%	R\$ 26,60	R\$ 591,65
6.11	Outros - CDHU 17.02.220		REBOCO	22,25	M2	11,67	11,67	28,17%	R\$ 14,96	R\$ 332,96
6.12	Outros - CDHU 33.10.010		TINTA LÁTEX ANTIMOFO EM MASSA, INCLUSIVE PREPARO	22,25	M2	26,15	26,15	28,17%	R\$ 33,52	R\$ 745,62
6.13	Outros - CDHU 14.20.020		CIMALHA EM CONCRETO COM PINGADEIRA	22,25	M	10,37	10,37	28,17%	R\$ 13,29	R\$ 295,70
<p>Cajati, 31/08/2023</p> <p>_____ Silvio Domingues Eng. Civil - CREA 5061285557</p>										

DEMONSTRAÇÃO DA COMPOSIÇÃO DA TAXA DE BENEFÍCIOS E DESPESAS INDIRETAS		 PREFEITURA MUNICIPAL DE CAJATI
Despesas indiretas		
AC:	Taxa de administração central;	
S:	Taxa de seguros;	
R:	Taxa de riscos;	
G:	Taxa de garantias;	
DF:	Taxa de despesas financeiras;	
Total Despesas Indiretas		
Bonificação		
L:	Taxa de lucro / remuneração;	
Total Bonificação		
Detalhe Impostos		
	PIS	
	COFINS	
	ISSQN	
	CPRB	
I:	Taxa de incidência de impostos (PIS, COFINS, ISSQN, CPRB)	
Fórmula para o cálculo do B.D.I. (benefícios e despesas indiretas)		
BDI =	$\frac{(1 + AC + S + R + G) \times (1 + DF) \times (1 + L)}{(1 - I)}$	-1



PREFEITURA DO MUNICÍPIO DE CAJATI

Estado de São Paulo

www.cajati.sp.gov.br - compras@cajati.sp.gov.br

Divisão de Licitações e Contratos

(13) 3854-8700

compras@cajati.sp.gov.br



ITEM		EVENTOS	UNIDADE	1º mês	2º mês	3º mês	4º mês	TOTAL
		1 SERVIÇOS PRELIMINARES						
			%	100%				
			R\$	6.774,12				R\$ 6.774,12
		2 REFORÇO DE SUB BASE (0,15M)						
			%	50%	50%	0%	0%	
			R\$	51.017,94	51.017,94	0,00	0,00	R\$ 102.035,87
		3 GUIAS E SARJETAS EXTRUSADAS e PRÉ MOLDADA -1430 m						
			%	0%	50%	50%	0%	
			R\$	0,00	22.042,20	22.042,20	0,00	R\$ 44.084,39
		4 PAVIMENTAÇÃO - 3895,54 m²						
			%	0%	15%	0%	85%	
			R\$	0,00	97.283,63	0,00	551.273,92	R\$ 648.557,55
		5 DRENAGEM						
			%	50%	50%			
			R\$	91.236,84	91.236,84			R\$ 182.473,67
TOTAL				R\$ 142.254,77	R\$ 261.580,60	R\$ 22.042,20	R\$ 551.273,92	R\$ 983.925,60

CAJATI, 31/08/2023

SILVERIO DOMINGUES
ENG. CIVIL - CREA 5061285557

Visto
Secretaria Municipal de
Assuntos Jurídicos

Página 70 de 121



PREFEITURA DO MUNICÍPIO DE CAJATI

Estado de São Paulo

www.cajati.sp.gov.br - compras@cajati.sp.gov.br

Divisão de Licitações e Contratos

(13) 3854-8700

compras@cajati.sp.gov.br



PREFEITURA DO MUNICÍPIO DE CAJATI

- ESTADO DE SÃO PAULO -

SECRETARIA MUNICIPAL DE OBRAS E
MOBILIDADE URBANA



MEMORIAL DESCRITIVO – LOTE 03

OBRA:

Pavimentações e Obras Complementares no Bairro Manoel Gomes.

LOCAL:

Rua João Batista da Costa, Bairro Manoel Gomes

MUNICÍPIO:

Cajati/SP.

Praça do Paço Municipal, nº 10 – Centro – CEP 11.950-000 – Cajati, SP
E-mail: administracao@cajati.sp.gov.br – Telefone: (13) 3854-8700

Página 1 de 8

Visto
Secretaria Municipal de
Assuntos Jurídicos

Página 71 de 121

Assinado por 4 pessoas: ROSEMEIRE VIEIRA DOS SANTOS, CIRINEU SILAS BITENCOURT, LUIZ HENRIQUE KOGA e GABRIEL ORBELI FRANÇA
Para verificar a validade das assinaturas, acesse <https://cajati.1doc.com.br/verificacao/AF6E-8A5F-7ECC-316F> e informe o código AF6E-8A5F-7ECC-316F



DOS SERVIÇOS A SEREM EXECUTADOS:

SERVIÇOS PRELIMINARES

1. Os serviços preliminares consistirão em emissão de ART (Anotação de responsabilidade Técnica), instalação da Placa da Obra, montagem de canteiro, sinalização das ruas de acesso aos serviços, conscientização dos usuários locais sobre o início das obras, apoio às frentes de serviços com equipe de topografia.

2- DESCRIÇÃO DOS SERVIÇOS

2.1- EMISSÃO DE ART

- 2.1.1 Realizar, a Anotação e pagamento de todas as ART's (Anotação de Responsabilidade técnica) necessárias, e fornecimento de cópia para Contratante e a Fiscalização, bem como pagamento de todas outras taxas, emolumentos e impostos relativos à execução das obras e serviços prestados;

2.2- INSTALAÇÃO DA PLACA DA OBRA

- 2.2.1 Fornecer e instalar a Placa necessária à obra, em chapa de aço galvanizado, em conformidade com projeto básico, seguindo padrão dos órgãos fiscalizadores;

2.3- LOCAÇÃO

- 2.3.1 Executar a locação das vias, calçadas, tanques e lagoas, em atendimento e conformidade com a Fiscalização da Contratante;

2.4- RETIRADA E DEMOLIÇÃO

- 2.4.1 Realizar a retirada manual de guia pré-moldada, inclusive limpeza, carregamento, transporte em até 1,0km, em conformidade com projeto básico, seguindo padrão dos órgãos fiscalizadores;
- 2.4.2 Realizar a demolição mecanizada de sarjeta ou sarjetão, concreto simples e pavimento asfáltico, inclusive fragmentação, com a inclusão do carregamento e transporte e descarregamento em até 1,0 quilômetro e descarregamento;

2.4.3 Realizar a execução das locações, demolições, retiradas e remanejamentos diversos, etc. necessários à implantação, adequação, reforma e construção do objeto do contrato;

2.4.4 Realizar a remoção manual do entulho, em local próprio, designado pela Fiscalização da Contratante e em atendimento as Leis Municipais em conformidade com as Normas Técnicas vigentes;

2.5- SINALIZAÇÃO DAS OBRAS

2.5.1 As ruas serão sinalizadas com placas de obras, cones e balizadores, para viabilizar o trânsito na região, canalizando suavemente o fluxo de tráfego, com intuito de não causar transtornos a população local;

2.6- SERVIÇOS TOPOGRÁFICOS

2.6.1 Os serviços de topografia consistem na locação do greide e perfis transversais em obediência ao projeto;

2.7- MONTAGEM DO CANTEIRO

2.7.1 Será montado um canteiro com as dependências adequadas para o apoio as frentes de serviços;

2.8- CONSCIENTIZAÇÃO DOS USUÁRIOS

2.8.1 Com antecedência será avisado todos os usuários locais do início das obras a fim de evitar futuros transtornos no bom andamento da execução da obra.

PAVIMENTAÇÃO ASFÁLTICA

4.1- SUB-BASE

4.1.1 Abertura e preparo de caixa de até 40,00 cm, sendo que o grau de compactação (GC) não poderá ser inferior a 95% PN (Proctor normal);

4.1.2 Refere-se à abertura de caixa, regularizando-se considerando a largura total (guia e travamento de guia);

4.1.3 Compreende as operações necessárias para a execução do preparo do subleito do pavimento que consiste nos serviços de terraplenagem através de cortes e aterros com até 40 cm de altura, a conformação e compactação da camada final. Visa à obtenção da superfície final do subleito em condições adequadas para receber as demais camadas do pavimento, obedecendo às condições geométricas caracterizadas pelo alinhamento, perfis e seções transversais do projeto;

4.1.4 Durante todo o período da construção da base ou sub-base até a execução da camada subsequente, os materiais e as extensões em construção ou prontas, deverão ser protegidos contra os agentes atmosféricos e outros que possam danificá-los;

4.2- BASE

4.2.1 A Os serviços consistem no fornecimento, carga transporte, descarga e a mistura dos materiais necessários à obtenção da Base de Brita graduada e compreende também a mão de obra e os equipamentos indispensáveis a execução e ao controle de qualidade da base, de conformidade com a especificação apresentada.;

4.2.2 A base será composta por brita graduada, em camada com espessura mínima de 0,15m, regularizada e compactada sob umidade controlada;

4.2.3 O equipamento mínimo a ser utilizado na construção de base ou sub-base de brita graduada será:

- o *Usina de solos de capacidade mínima de 100 ton/hora, munida de 3 ou mais silos, 1 dosador de umidade e 1 misturador;*
- o *Onde o misturador deverá ser do tipo de eixos gêmeos paralelos, girando em sentido oposto, a fim de produzir mistura uniforme.*

4.3- CAMADA DE ROLAMENTO

- o **IMPRIMADURA BETUMINOSA IMPERMEABILIZANTE:**
Concluída a camada de base, esta deverá ser impermeabilizada com asfalto diluído (CM-30), que será espargido com equipamento próprio;
- o **IMPRIMADURA BETUMINOSA LIGANTE:**

Após a cura da imprimadura impermeabilizante, precedendo a aplicação da capa asfáltica, a fim de propiciar melhor aderência, será aplicada a imprimadura ligante (emulsão), também espargida com equipamento próprio;

o CAPA ASFÁLTICA (CBUQ):

Após a aplicação da imprimadura ligante, será aplicada a camada de rolamento, em Concreto Betuminoso Usinado a Quente, com espessura mínima de definida em projeto.

SERVIÇOS DE SINALIZAÇÃO

5.1.1 Serão fornecidas e instaladas as placas de sinalização vertical de advertência e regulamentação, em conformidade com o projeto, devendo ser observadas as informações constantes nas Especificações Técnicas e no Código de Trânsito Brasileiro;

5.1.2 As placas serão instaladas nos locais definidos no projeto de sinalização viária, ou pela Contratante, devendo ser observadas as referências constantes no projeto. Deverão ser instaladas do lado direito do sentido do tráfego que devem orientar;

5.1.3 As dimensões dos suportes devem atender, rigorosamente, as dimensões previstas no projeto;

5.1.4 As placas deverão ser confeccionadas em chapa placa de aço galvanizado com pintura em esmalte sintético, sendo em sua frente na cor regulamentada e verso na cor à definir;

5.1.5 Os símbolos e legendas deverão ser confeccionadas em película totalmente refletiva Tipo III em conformidade com a ABNT 14644. As placas deverão apresentar 4 (quatro) furos no diâmetro de ¼", próximo as bordas;

5.1.6 Todos os componentes dos postes de sustentação devem ser galvanizados por imersão à quente para proteção contra corrosão. A zincagem das peças deverão ter uma camada de zinco mínima de 50 micra para peças laminadas ou dobradas e mínimo de 30 micra para os parafusos, porcas e arruelas;

5.1.7 Os materiais devem estar protegidos contra ações externas, galvanizadas por imersão à quente, de acordo com a NBR 6323/1990 - Galvanização de produtos de aço ou ferro fundido.

DRENAGEM

6.1- BOCA DE LOBO

6.1.1 Serão construídas, conforme o detalhe que acompanha o projeto. A laje de fundo será de concreto armado, de 10 cm de espessura, de 20 Mpa, assente sobre lastro de brita nº 3 e 4, compactado na espessura de 5 cm sobre o terreno firmemente apiloado, ambas com tampa de concreto;

6.1.2 As paredes serão de alvenaria de tijolos comuns, assentes com argamassa de cimento, cal e areia no traço 1:5. As paredes serão revestidas internamente com argamassa de cimento, cal e areia no traço 1:3;

6.1.3 As caixas de captação receberão tampa de concreto pré-moldado, de 10 cm de espessura, armado com Ø 6,3 mm cada de 0,10 m e dividida em duas para facilitar o manuseio;

6.2- FASES DA CONSTRUÇÃO (ASSENTAMENTO)

6.2.1 Assentamentos dos tubos – devem obedecer a inclinação e o alinhamento de acordo com o Projeto;

6.2.2 Nos locais onde os materiais forem “turfa”, deve-se trocar por outro de boa qualidade e/ou reforçar com pedra britada;

6.2.3 O reaterro deve ser compactado em camadas de 15 cm, manualmente, e ou mecanicamente dos dois lados, simultaneamente, e, até atingir a cota do projeto;

6.2.4 A inclinação de projeto e posterior regularização da superfície exposta em bruto, quando da escavação, procurando se possível um apiloamento na extensão total;

6.2.5 Manter livre as saídas de tubos de esgotos residenciais, até que a rede coletora da SABESP seja executada, caso não haja;

6.2.6 Para paralisação do serviço, no fim de cada dia, prever proteção da obra, a fim de evitar deslocamento causado pelo avanço das águas, em consequência das chuvas que possam ocorrer durante a ausência da (s) equipe (s) de obra;

6.2.7 Nas passagens de ruas, se necessário, os tubos obedecerão às cotas e declividades do projeto, variando apenas os diâmetros e comprimentos, conforme orientação da Contratante;

6.2.8 Os equipamentos mínimos a serem utilizados, conforme condições específicas de projeto poderão ser:

- o Escavadeira hidráulica sobre esteira;
- o Retro escavadeira;
- o Caminhões basculantes;
- o Caminhão carroceria;

Para transporte de materiais diversos de bota-fora.

SERVIÇOS COMPLEMENTARES

7.1.1 Os serviços de limpeza serão rigorosamente executados no decorrer da obra. Durante o desenvolvimento do serviço, conforme recomendação da Contratante;

7.1.2 O canteiro de obras será mantido em perfeita ordem;

7.1.3 Entulhos deverão ser removidos diariamente, mantendo os locais de trabalho, barracões, acessos, enfim toda a obra, a mais organizada e limpa possível no decorrer do dia;

7.1.4 A limpeza final abrangerá a desmontagem das instalações provisórias do canteiro, a completa remoção dos materiais provenientes desta desmontagem, bem como dos resíduos e/ou entulhos resultantes da limpeza final da obra;

7.1.5 A carga e transporte dos volumes de entulhos provenientes da execução natural dos diversos serviços, durante o desenvolvimento e no final da obra, não serão objeto de medição;

7.1.6 Para o transporte, a Contratada deverá utilizar-se de equipamentos adequados como: Caminhões, Retro escavadeira, Carregadeira, Mão de Obra e outros que julgar necessário, conforme aprovação da Contratante, de acordo com a necessidade.

RECEBIMENTO DA OBRA

8.1 A Obra será recebida em conformidade com a NBR-5675/1980 - Recebimento de Serviços de Engenharia e Arquitetura.

Cajati 31 de agosto de 2023

Silverio Domingues

Engenheiro Civil – CREA SP: 5061285557

OBRA: PAVIMENTAÇÃO ASFÁLTICA E OBRAS COMPLEMENTARES NO BAIRRO MANOEL GOMES - CAJATI/SP

LOCAL: RUA JOÃO BATISTA DA COSTA - BAIRRO MANOEL GOMES - CAJATI/SP

LOTE - 03

PLANILHA ORÇAMENTÁRIA								
ITEM	FONTE	COD.	DESCRIÇÃO DOS SERVIÇOS	UNID.	ORÇAMENTO			
					QUANT.	PREÇO UNITÁRIO	PREÇO UNITÁRIO + BDI	TOTAL
1. SERVIÇOS PRELIMINARES								
1.1	CDHU	02.08.020	Placa de identificação para obra	M2	6,00	903,22	1129,02	6.774,12
							Sub Total	6.774,12
2. REFORÇO DE SUB BASE (0,15M)								
2.1	CDHU	54.01.220	Base de bica corrida	M3	389,55	209,55	261,93	102.035,87
							Sub Total	102.035,87
3. GUIAS E SARJETAS EXTRUSADAS e PRÉ MOLDADA - 1430 m								
3.1	CDHU	54.06.151	Execução de perfil extrusado no local, sem concreto.	M3	42,90	357,84	447,3	19.189,17
3.2	CDHU	11.01.630	Concreto usinado, fck = 25 MPa - para perfil extrudado	M3	35,75	557,1	696,37	24.895,22
							Sub Total	44.084,39
4. PAVIMENTAÇÃO - 3895,54 m²								
4.1 SUB-BASE								
4.1.1	CDHU	54.01.030	Abertura e preparo de caixa até 40 cm, compactação do subleito mínimo de 95% do PN e transporte até o ralo de 1 km	M2	3.895,54	29,22	36,52	142.265,12
4.2 BASE								
4.2.1	CDHU	54.01.210	Base de brita graduada	M3	584,33	243,03	303,78	177.507,76
4.3 CAMADA DE ROLAMENTO								
4.3.1	DER	23.05.01.99	IMPRIMADURA BETUMINOSA IMPERMEABILIZANTE	m2	3.895,54	-	12,51	48.733,20
4.3.2	DER	23.05.02.99	IMPRIMADURA BETUMINOSA LIGANTE	m2	3.895,54	-	4,94	19.243,96
4.3.3	CDHU	54.03.210	Camada de rolamento em concreto betuminoso usinado quente - CBUQ	M3	136,34	1530,34	1912,92	260.807,51
4.3.1	DER	23.11.04.01.99	PAVIMENTO DE CONCRETO - APLICACAO COM FORMAS DESLIZANTES	m3	-	-	1165,15	-
							Sub Total	648.557,55
5. DRENAGEM								
5.1	CDHU	49.12.030	Boca de lobo dupla tipo PMSP com tampa de concreto	UN	16,00	5302,27	6627,83	106.045,28
5.2	DER	24.02.02.99	ESCAVACAO MECANICA P/ OBRAS S/EXPLOSIVO	m3	234,05	-	20,45	4.786,32
5.3	CDHU	07.11.020	Reaterro compactado mecanizado de vala ou cava com compactador	M3	191,77	6,38	7,97	1.528,40
5.4	DER	24.12.05.99	ENCHIMENTO BASE TUBO COM PEDRA BRITADA	m3	9,06	-	238,87	2.164,16
5.7	DER	37.04.32.99	TUBO CONCRETO D=0,40M PA-1 - FORNEC.	m	-	-	185,45	-
5.5	DER	37.04.36.99	TUBO CONCRETO D=0,60M PA-2 - FORNEC.	m	151,00	-	278,49	42.051,99
5.9	DER	37.04.40.99	TUBO CONCRETO D=0,80M PA-2 - FORNEC.	m	-	-	555,55	-
5.6	DER	37.04.43.99	TUBO CONCRETO D=1,00M PA-1 - FORNEC.	m	-	-	778,57	-
5.11	DER	37.04.46.99	TUBO CONCRETO D=0,40M ASSENTAMENTO	m	-	-	108,51	-
5.7	DER	37.04.48.99	TUBO CONCRETO D=0,60M ASSENTAMENTO	m	151,00	-	143,64	21.689,64
5.13	DER	37.04.49.99	TUBO CONCRETO D=0,80M ASSENTAMENTO	m	-	-	197,36	-
5.14	DER	37.04.50.99	TUBO CONCRETO D=1,00M ASSENTAMENTO	m	-	-	242,7	-
5.15	SINAPI	037478	ADUELA/ GALERIA PRÉ-MOLDADA DE CONCRETO ARMADO, SECAO RETANGULAR INTERNA DE 2,00 X 2,00 M (L X A), MISULA DE 20 X 20 CM, C = 1,00 M, ESPESURA MIN = 15 CM, TB 45 E FCK DO CONCRETO = 30 MPa	UN	-	4.063,86	5079,82	-

OBRA: PAVIMENTAÇÃO ASFÁLTICA E OBRAS COMPLEMENTARES NO BAIRRO MANOEL GOMES - CAJATI/SP

LOCAL: RUA JOÃO BATISTA DA COSTA - BAIRRO MANOEL GOMES - CAJATI/SP

LOTE - 03

PLANILHA ORÇAMENTÁRIA								
ITEM	FONTE	COD.	DESCRIÇÃO DOS SERVIÇOS	UNID.	ORÇAMENTO			
					QUANT.	PREÇO UNITÁRIO	PREÇO UNITÁRIO + BDI	TOTAL
SAÍDA D'ÁGUA								
5.20	DER	24.11.04.99	ALVENARIA DE PEDRA ARGAMASSADA	m3	4,66		902,98	4.207,88
							Sub Total	182.473,67
6. GUARDA CORPO (L=7,00m)								
6.1	CDHU	34.05.310	Gradil de ferro perfilado, tipo parque	M2	-	593,89	742,36	-
							Sub Total	-
							TOTAL GERAL	983.925,60

Referência:

Boletim CDHU-190 com desoneração

DER-SP-Desonerada - Data de referência 31-03-2023

Cajati, 31 de agosto de 2023

SILVERIO DOMINGUES

CREA 506128557
Engenheiro Civil

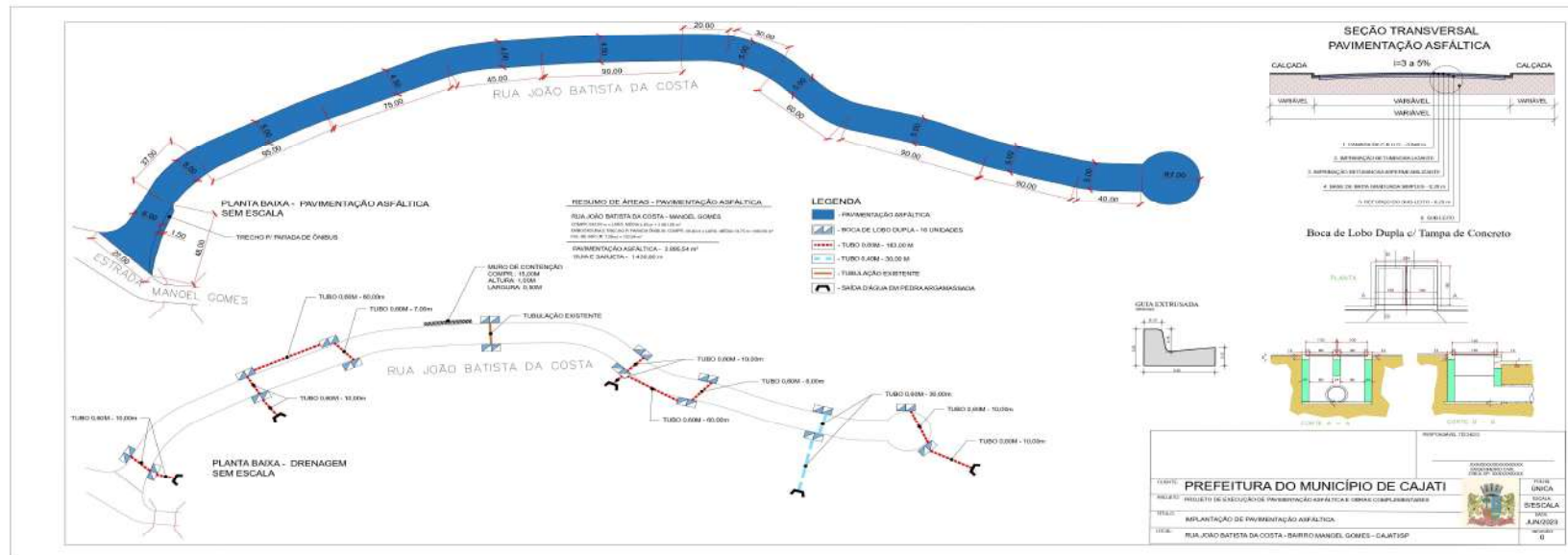

Visto
Secretaria Municipal de
Assuntos Jurídicos



DEMONSTRAÇÃO DA COMPOSIÇÃO DA TAXA DE BENEFÍCIOS E DESPESAS INDIRETAS		 PREFEITURA MUNICIPAL DE CAJATI
Despesas indiretas		
AC:	Taxa de administração central;	
S:	Taxa de seguros;	
R:	Taxa de riscos;	
G:	Taxa de garantias;	
DF:	Taxa de despesas financeiras;	
Total Despesas Indiretas		
Bonificação		
L:	Taxa de lucro / remuneração;	
Total Bonificação		
Detalhe Impostos		
	PIS	
	COFINS	
	ISSQN	
	CPRB	
I:	Taxa de incidência de impostos (PIS, COFINS, ISSQN, CPRB)	
Fórmula para o cálculo do B.D.I. (benefícios e despesas indiretas)		
BDI =	$\frac{(1 + AC + S + R + G) \times (1 + DF) \times (1 + L)}{(1 - I)}$	-1



PREFEITURA DO MUNICÍPIO DE CAJATI

Estado de São Paulo

www.cajati.sp.gov.br - compras@cajati.sp.gov.br

Divisão de Licitações e Contratos

(13) 3854-8700

compras@cajati.sp.gov.br



Prefeitura CAJATI		CRONOGRAMA FISICO - FINANCEIRO - LOTE 04					DATA BASE: junho-23
OBRA: PAVIMENTAÇÃO ASFALTICA E OBRAS COMPLEMENTARES EM DIVERSAS RUAS DO MUNICIPIO DE CAJATI / SP		PRAZO PROPOSTO				TOTAL	
		INÍCIO: 05 dias da data da assinatura da O.S. FINAL: 120 dias a partir da data da assinatura da O.S.					
ITEM	SERVIÇOS	UNIDADE	1ª Mês	2ª Mês	3ª Mês	4ª Mês	
			30 dias	60 dias	90 dias	120 dias	
1. ESTRADA MUNICIPAL TAKASHI FUKUDA - BAIRRO ABÓBORA - CAJATI/SP							
		%	25,00%	25,00%	25,00%	25,00%	100%
		R\$	533.064,22	533.064,22	533.064,22	533.064,22	2.132.256,88
2. RUA PROJETADA 01 - BAIRRO ABÓBORA - CAJATI/SP							
		%	0%	25%	25%	50%	100%
		R\$	0,00	106.061,00	106.061,00	212.122,01	424.244,01
3. RUA PROJETADA 02 - BAIRRO ABÓBORA - CAJATI/SP							
		%	25%	25%	50%	0%	100%
		R\$	107.003,98	107.003,98	214.007,97	0,00	428.015,93
TOTAL		R\$	640.068,20	R\$ 746.129,21	R\$ 853.133,19	R\$ 745.186,23	R\$ 2.984.516,82

Cajati, 10 de agosto de 2023

JAISON SANGALETTI
CREA 5060838477
Engenheiro Civil

Visto
Secretaria Municipal de
Assuntos Jurídicos

Página 84 de 121



PREFEITURA DO MUNICÍPIO DE CAJATI

Estado de São Paulo

www.cajati.sp.gov.br - compras@cajati.sp.gov.br

Divisão de Licitações e Contratos

(13) 3854-8700

compras@cajati.sp.gov.br



PREFEITURA DO MUNICÍPIO DE CAJATI

- ESTADO DE SÃO PAULO -

SECRETARIA MUNICIPAL DE OBRAS E
MOBILIDADE URBANA



MEMORIAL DESCRITIVO – LOTE 04

OBRA:

Pavimentações e Obras Complementares no Bairro Abóbora.

LOCAL:

Estrada Takashi Fukuda

Rua Projetada 01

Rua Projetada 02

MUNICÍPIO:

Cajati/SP.

Praça do Paço Municipal, nº 10 – Centro – CEP 11.950-000 – Cajati, SP
E-mail: administracao@cajati.sp.gov.br – Telefone: (13) 3854-8700

Página 1 de 9

Visto
Secretaria Municipal de
Assuntos Jurídicos

Página 85 de 121

Assinado por 4 pessoas: ROSEMEIRE VIEIRA DOS SANTOS, CIRINEU SILAS BITENCOURT, LUIZ HENRIQUE KOGA e GABRIEL ORBELI FRANÇA
Para verificar a validade das assinaturas, acesse <https://cajati.1doc.com.br/verificacao/AF6E-8A5F-7ECC-316F> e informe o código AF6E-8A5F-7ECC-316F



DOS SERVIÇOS A SEREM EXECUTADOS:

SERVIÇOS PRELIMINARES

1. Os serviços preliminares consistirão em emissão de ART (Anotação de responsabilidade Técnica), instalação da Placa da Obra, montagem de canteiro, sinalização das ruas de acesso aos serviços, conscientização dos usuários locais sobre o início das obras, apoio às frentes de serviços com equipe de topografia.

2- DESCRIÇÃO DOS SERVIÇOS

2.1- EMISSÃO DE ART

- 2.1.1 Realizar, a Anotação e pagamento de todas as ART's (Anotação de Responsabilidade técnica) necessárias, e fornecimento de cópia para Contratante e a Fiscalização, bem como pagamento de todas outras taxas, emolumentos e impostos relativos à execução das obras e serviços prestados;

2.2- INSTALAÇÃO DA PLACA DA OBRA

- 2.2.1 Fornecer e instalar a Placa necessária à obra, em chapa de aço galvanizado, em conformidade com projeto básico, seguindo padrão dos órgãos fiscalizadores;

2.3- LOCAÇÃO

- 2.3.1 Executar a locação das vias, calçadas, tanques e lagoas, em atendimento e conformidade com a Fiscalização da Contratante;

2.4- RETIRADA E DEMOLIÇÃO

- 2.4.1 Realizar a retirada manual de guia pré-moldada, inclusive limpeza, carregamento, transporte em até 1,0km, em conformidade com projeto básico, seguindo padrão dos órgãos fiscalizadores;
- 2.4.2 Realizar a demolição mecanizada de sarjeta ou sarjetão, concreto simples e pavimento asfáltico, inclusive fragmentação, com a inclusão do carregamento e transporte e descarregamento em até 1,0 quilômetro e descarregamento;

2.4.3 Realizar a execução das locações, demolições, retiradas e remanejamentos diversos, etc. necessários à implantação, adequação, reforma e construção do objeto do contrato;

2.4.4 Realizar a remoção manual do entulho, em local próprio, designado pela Fiscalização da Contratante e em atendimento as Leis Municipais em conformidade com as Normas Técnicas vigentes;

2.5- SINALIZAÇÃO DAS OBRAS

2.5.1 As ruas serão sinalizadas com placas de obras, cones e balizadores, para viabilizar o trânsito na região, canalizando suavemente o fluxo de tráfego, com intuito de não causar transtornos a população local;

2.6- SERVIÇOS TOPOGRÁFICOS

2.6.1 Os serviços de topografia consistem na locação do greide e perfis transversais em obediência ao projeto;

2.7- MONTAGEM DO CANTEIRO

2.7.1 Será montado um canteiro com as dependências adequadas para o apoio as frentes de serviços;

2.8- CONSCIENTIZAÇÃO DOS USUÁRIOS

2.8.1 Com antecedência será avisado todos os usuários locais do início das obras a fim de evitar futuros transtornos no bom andamento da execução da obra.

PAVIMENTAÇÃO ASFÁLTICA

4.1- SUB-BASE

4.1.1 Abertura e preparo de caixa de até 40,00 cm, sendo que o grau de compactação (GC) não poderá ser inferior a 95% PN (Proctor normal);

4.1.2 Refere-se à abertura de caixa, regularizando-se considerando a largura total (guia e travamento de guia);

4.1.3 Compreende as operações necessárias para a execução do preparo do subleito do pavimento que consiste nos serviços de terraplenagem através de cortes e aterros com até 40 cm de altura, a conformação e compactação da camada final. Visa à obtenção da superfície final do subleito em condições adequadas para receber as demais camadas do pavimento, obedecendo às condições geométricas caracterizadas pelo alinhamento, perfis e seções transversais do projeto;

4.1.4 Durante todo o período da construção da base ou sub-base até a execução da camada subsequente, os materiais e as extensões em construção ou prontas, deverão ser protegidos contra os agentes atmosféricos e outros que possam danificá-los;

4.2- BASE

4.2.1 A Os serviços consistem no fornecimento, carga transporte, descarga e a mistura dos materiais necessários à obtenção da Base de Brita graduada e compreende também a mão de obra e os equipamentos indispensáveis a execução e ao controle de qualidade da base, de conformidade com a especificação apresentada.;

4.2.2 A base será composta por brita graduada, em camada com espessura mínima de 0,15m, regularizada e compactada sob umidade controlada;

4.2.3 O equipamento mínimo a ser utilizado na construção de base ou sub-base de brita graduada será:

- o *Usina de solos de capacidade mínima de 100 ton/hora, munida de 3 ou mais silos, 1 dosador de umidade e 1 misturador;*
- o *Onde o misturador deverá ser do tipo de eixos gêmeos paralelos, girando em sentido oposto, a fim de produzir mistura uniforme.*

4.3- CAMADA DE ROLAMENTO

- o IMPRIMADURA BETUMINOSA IMPERMEABILIZANTE:
Concluída a camada de base, esta deverá ser impermeabilizada com asfalto diluído (CM-30), que será espargido com equipamento próprio;
- o IMPRIMADURA BETUMINOSA LIGANTE:

Após a cura da imprimadura impermeabilizante, precedendo a aplicação da capa asfáltica, a fim de propiciar melhor aderência, será aplicada a imprimadura ligante (emulsão), também espargida com equipamento próprio;

o CAPA ASFÁLTICA (CBUQ):

Após a aplicação da imprimadura ligante, será aplicada a camada de rolamento, em Concreto Betuminoso Usinado a Quente, com espessura mínima de definida em projeto.

SERVIÇOS DE SINALIZAÇÃO

5.1.1 Serão fornecidas e instaladas as placas de sinalização vertical de advertência e regulamentação, em conformidade com o projeto, devendo ser observadas as informações constantes nas Especificações Técnicas e no Código de Trânsito Brasileiro;

5.1.2 As placas serão instaladas nos locais definidos no projeto de sinalização viária, ou pela Contratante, devendo ser observadas as referências constantes no projeto. Deverão ser instaladas do lado direito do sentido do tráfego que devem orientar;

5.1.3 As dimensões dos suportes devem atender, rigorosamente, as dimensões previstas no projeto;

5.1.4 As placas deverão ser confeccionadas em chapa placa de aço galvanizado com pintura em esmalte sintético, sendo em sua frente na cor regulamentada e verso na cor à definir;

5.1.5 Os símbolos e legendas deverão ser confeccionadas em película totalmente refletiva Tipo III em conformidade com a ABNT 14644. As placas deverão apresentar 4 (quatro) furos no diâmetro de ¼", próximo as bordas;

5.1.6 Todos os componentes dos postes de sustentação devem ser galvanizados por imersão à quente para proteção contra corrosão. A zincagem das peças deverão ter uma camada de zinco mínima de 50 micra para peças laminadas ou dobradas e mínimo de 30 micra para os parafusos, porcas e arruelas;

5.1.7 Os materiais devem estar protegidos contra ações externas, galvanizadas por imersão à quente, de acordo com a NBR 6323/1990 - Galvanização de produtos de aço ou ferro fundido.

DRENAGEM

6.1- BOCA DE LOBO

6.1.1 Serão construídas, conforme o detalhe que acompanha o projeto. A laje de fundo será de concreto armado, de 10 cm de espessura, de 20 Mpa, assente sobre lastro de brita nº 3 e 4, compactado na espessura de 5 cm sobre o terreno firmemente apiloado, ambas com tampa de concreto;

6.1.2 As paredes serão de alvenaria de tijolos comuns, assentes com argamassa de cimento, cal e areia no traço 1:5. As paredes serão revestidas internamente com argamassa de cimento, cal e areia no traço 1:3;

6.1.3 As caixas de captação receberão tampa de concreto pré-moldado, de 10 cm de espessura, armado com \varnothing 6,3 mm cada de 0,10 m e dividida em duas para facilitar o manuseio;

6.2- FASES DA CONSTRUÇÃO (ASSENTAMENTO)

6.2.1 Assentamentos dos tubos – devem obedecer a inclinação e o alinhamento de acordo com o Projeto;

6.2.2 Nos locais onde os materiais forem “turfa”, deve-se trocar por outro de boa qualidade e/ou reforçar com pedra britada;

6.2.3 O reaterro deve ser compactado em camadas de 15 cm, manualmente, e ou mecanicamente dos dois lados, simultaneamente, e, até atingir a cota do projeto;

6.2.4 A inclinação de projeto e posterior regularização da superfície exposta em bruto, quando da escavação, procurando se possível um apiloamento na extensão total;

6.2.5 Manter livre as saídas de tubos de esgotos residenciais, até que a rede coletora da SABESP seja executada, caso não haja;

6.2.6 Para paralisação do serviço, no fim de cada dia, prever proteção da obra, a fim de evitar deslocamento causado pelo avanço das águas, em consequência das chuvas que possam ocorrer durante a ausência da (s) equipe (s) de obra;

6.2.7 Nas passagens de ruas, se necessário, os tubos obedecerão às cotas e declividades do projeto, variando apenas os diâmetros e comprimentos, conforme orientação da Contratante;

6.2.8 Os equipamentos mínimos a serem utilizados, conforme condições específicas de projeto poderão ser:

- o Escavadeira hidráulica sobre esteira;
- o Retro escavadeira;
- o Caminhões basculantes;
- o Caminhão carroceria;

Para transporte de materiais diversos de bota-fora.

SERVIÇOS COMPLEMENTARES

7.1.1 Os serviços de limpeza serão rigorosamente executados no decorrer da obra. Durante o desenvolvimento do serviço, conforme recomendação da Contratante;

7.1.2 O canteiro de obras será mantido em perfeita ordem;

7.1.3 Entulhos deverão ser removidos diariamente, mantendo os locais de trabalho, barracões, acessos, enfim toda a obra, a mais organizada e limpa possível no decorrer do dia;

7.1.4 A limpeza final abrangerá a desmontagem das instalações provisórias do canteiro, a completa remoção dos materiais provenientes desta desmontagem, bem como dos resíduos e/ou entulhos resultantes da limpeza final da obra;

7.1.5 A carga e transporte dos volumes de entulhos provenientes da execução natural dos diversos serviços, durante o desenvolvimento e no final da obra, não serão objeto de medição;

7.1.6 Para o transporte, a Contratada deverá utilizar-se de equipamentos adequados como: Caminhões, Retro escavadeira, Carregadeira, Mão de Obra e outros que julgar necessário, conforme aprovação da Contratante, de acordo com a necessidade.

8. EXECUÇÃO DE PASSEIO (CALÇADA) OU PISO DE CONCRETO COM CONCRETO MOLDADO IN LOCO, USINADO, ACABAMENTO CONVENCIONAL, NÃO ARMADO. AF_07/2016

Conforme projeto arquitetônico, a calçada deverá ser executada com espessura 08 cm, tendo como base uma camada de brita de 05cm. O lastro de brita deve estar devidamente apiloado, nivelado e com caimento de 1 cm para cada 1 m de largura da calçada. As juntas das ripas de madeira devem ser posicionadas a cada 1,5 m. Ripa de Cupiúba ("Goupia glabra"), ou Maçaranduba ("Manilkara spp"), conhecida também como Paraju;

A calçada será executada com concreto usinado de Fck de 25 MPa; Deve-se verificar o nivelamento e prever o caimento para evitar empoçamento de água. O adensamento e a regularização deverão ser feitos com régua de madeira ou alumínio. O acabamento deverá ser nivelado e alisado com acabadora de superfície, porém mantendo-se antiderrapante para evitar que pessoas escorreguem. É importante manter a superfície sempre úmida durante 7 dias após a execução para evitar fissuras. Liberação para tráfego de pedestre após 24 h.

PISO PODOTÁTIL, ALERTA OU DIRECIONAL, EM LADRILHO HIDRÁULICO Ao redor dos postes de concreto existentes e sinalização de trânsito, haverá a colocação de piso podotátil de alerta, para portadores de deficiência visual, na cor amarela. O ladrilho será instalado com argamassa mista de assentamento. Dimensões: 20 x 20 cm, com espessura média de 2,0 cm, referência ladrilho hidráulico Tátil Cônico, fabricação da Fábrica de Pisos Paulista, ou Podo tátil, fabricação Mosaicos Bernardi, ou equivalente;

CRITÉRIOS DE MEDIÇÃO:

Será medido pela área revestida com ladrilho, descontando-se toda e qualquer interferência, acrescentando-se as áreas desenvolvidas por espaletas ou dobras (m²), DENTRO DO EVENTO APRESENTADO.

O item remunera o fornecimento de ladrilho hidráulico podo tátil, para portadores de deficiência visual, de 20 x 20 cm, com espessura média de 2,0 cm, em várias cores, referência ladrilho hidráulico Tátil Cônico, fabricação da Fábrica de Pisos Paulista, ou Podo tátil, fabricação Mosaicos Bernardi, ou equivalente; cimento, cal hidratada, areia, materiais acessórios, e a mão de obra necessária para os serviços: preparo e aplicação da argamassa mista de assentamento; assentamento de ladrilho hidráulico, conforme paginação prevista em projeto, sobre superfície regularizada, conforme exigências das normas NBR 9457, NBR 9458 e NBR 9050, e recomendações dos fabricantes.

9. RECEBIMENTO DA OBRA

- 9.1 A Obra será recebida em conformidade com a NBR-5675/1980 - Recebimento de Serviços de Engenharia e Arquitetura.

Cajati 31 de agosto de 2023

Jaison Sangaletti

Engenheiro Civil – CREA SP: 5060838477

OBRA: PAVIMENTAÇÃO ASFÁLTICA E OBRAS COMPLEMENTARES NO BAIRRO ABOBORA - CAJATI/SP

LOCAL: RUA PROJETADA 01 - BAIRRO ABOBORA - CAJATI/SP

PLANILHA ORÇAMENTÁRIA								
ITEM	FONTE	COD.	DESCRIÇÃO DOS SERVIÇOS	UNID.	ORÇAMENTO			
					QUANT.	PREÇO UNITÁRIO	PREÇO UNITÁRIO + BDI	TOTAL
1. SERVIÇOS PRELIMINARES								
1.1	CDHU	02.08.020	Placa de Identificação para obra	M2	-	903,22	1129,02	-
							Sub Total	-
2. REFORÇO DE SUB-BASE (0,15M)								
2.1	CDHU	54.01.220	Base de bica corrida	M3	204,00	209,55	261,93	53.433,72
							Sub Total	53.433,72
3.1 GUIAS E SARIAS EXTRUSADAS e PRÉ-MOLDADA -4/0 m								
3.1	CDHU	54.06.151	Execução de perfil extrusado no local, sem concreto	M3	32,90	357,84	447,3	14.716,17
3.2	CDHU	11.01.630	Concreto usinado, fck = 25 MPa - para perfil extrudado	M3	32,90	557,1	696,37	22.910,57
							Sub Total	37.626,74
4. PAVIMENTAÇÃO ASFÁLTICA -940 m²								
4.1 SUB-BASE								
4.1.1	CDHU	54.01.400	Abertura de caixa até 25 cm, inclui escavação, compactação, transporte e preparo do sub-leito	M2	1.360,00	24,55	30,68	41.724,80
4.2 BASE								
4.2.1	CDHU	54.01.210	Base de brita graduada	M3	136,00	243,03	303,78	41.314,08
4.3 CAMADA DE ROLAMENTO								
4.3.1	DER	23.05.01.99	IMPRIMADURA BETUMINOSA IMPERMEABILIZANTE	m2	1.360,00	-	12,51	17.013,60
4.3.2	DER	23.05.02.99	IMPRIMADURA BETUMINOSA LIGANTE	m2	1.360,00	-	4,94	6.718,40
4.3.3	CDHU	54.03.210	Camada de rolamento em concreto betuminoso usinado quente - CBUQ	M3	47,60	1530,34	1912,92	91.054,99
							Sub Total	197.825,87
5. DRENAGEM								
5.1	CDHU	49.12.030	Boca de lobo dupla tipo PMSP com tampa de concreto	UN	6,00	5302,27	6627,83	39.766,98
5.2	DER	24.02.02.99	ESCAVAÇÃO MECÂNICA P/ OBRAS S/EXPLOSIVO	m3	210,80	-	20,45	4.310,86
5.3	CDHU	07.11.020	Reaterro compactado mecanizado de vala ou cava com compactador	M3	172,72	6,38	7,97	1.376,57
5.4	DER	24.12.05.99	ENCHIMENTO BASE TUBO COM PEDRA BRITADA	m3	8,16	-	238,87	1.949,17
5.5	DER	37.04.36.99	TUBO CONCRETO D=0,60M PA-2 - FORNEC.	m	136,00	-	278,49	37.874,64
5.6	DER	37.04.43.99	TUBO CONCRETO D=1,00M PA-1 - FORNEC.	m	-	-	778,57	-
5.7	DER	37.04.48.99	TUBO CONCRETO D=0,60M ASSENTAMENTO	m	136,00	-	143,64	19.535,04
5.13	DER	37.04.49.99	TUBO CONCRETO D=0,80M ASSENTAMENTO	m	-	-	197,36	-
5.14	DER	37.04.50.99	TUBO CONCRETO D=1,00M ASSENTAMENTO	m	-	-	242,7	-
SAÍDA D'ÁGUA								
5.20	DER	24.11.04.99	ALVENARIA DE PEDRA ARGAMASSADA	m3	0,93	-	902,98	841,57
							Sub Total	105.654,83
6. MURO DE ARRIMO E PROTEÇÕES								
6.1	CDHU	11.05.060	Concreto ciclópico - fornecimento e aplicação (com 30% de pedra rachão), concreto fck 15	M3	22,50	673,59	841,98	18.944,55
6.2	CDHU	09.02.020	Forma plana em compensado para estrutura convencional	M2	25,50	182,88	228,6	5.829,30
6.3	CDHU	08.01.020	Escoramento de solo contínuo	M2	-	89,73	112,16	-
							Sub Total	24.773,85
7. PASSEIO - RAMPA ACESSÍVEL								

OBRA: PAVIMENTAÇÃO ASFÁLTICA E OBRAS COMPLEMENTARES NO BAIRRO ABOBORA - CAJATI/SP

LOCAL: RUA PROJETADA 01 - BAIRRO ABÓBORA - CAJATI/SP

PLANILHA ORÇAMENTÁRIA									
ITEM	FONTE	COD.	DESCRIÇÃO DOS SERVIÇOS	UNID.	ORÇAMENTO				
					QUANT.	PREÇO UNITÁRIO	PREÇO UNITÁRIO + BDI	TOTAL	
7.1	CDHU	11.18.040	Lastro de pedra britada	M3	2,05	179,46	224,32	460,30	
7.2	CDHU	17.05.070	Piso com requadro em concreto simples com controle de fck= 20 MPa	M3	3,28	887,6	1109,5	3.642,71	
7.3	CDHU	30.04.030	Piso em ladrilho hidráulico pedotátil várias cores (25x25cm), assentado com argamassa	M2	5,10	129,57	161,96	825,99	
							Sub Total	4.929,00	
							TOTAL GERAL	424.244,01	

Referência:

Boletim CDHU-190 com desoneração

DER-SP-Desonerada - Data de referência 31-03-2023

Cajati, 10 de agosto de 2023

JAISON SANGALETTI

CREA 5060838477

Engenheiro Civil

OBRA: PAVIMENTAÇÃO ASFÁLTICA E OBRAS COMPLEMENTARES NO BAIRRO ABOBORA - CAJATI/SP

LOCAL: RUA PROJETADA 02 - BAIRRO ABOBORA - CAJATI/SP

PLANILHA ORÇAMENTÁRIA								
ITEM	FONTE	COD.	DESCRIÇÃO DOS SERVIÇOS	UNID.	ORÇAMENTO			TOTAL
					QUANT.	PREÇO UNITÁRIO	PREÇO UNITÁRIO + BDI	
1. SERVIÇOS PRELIMINARES								
1.1	CDHU	02.08.020	Placa de Identificação para obra	M2	-	903,22	1129,02	-
							<i>Sub Total</i>	-
2. REFORÇO DE SUB BASE (0,15M)								
2.1	CDHU	54.01.220	Base de bica corrida	M3	239,85	209,55	261,93	62.823,91
							<i>Sub Total</i>	62.823,91
3.1 GUIAS E SARIAS EXTRUSADAS e PRÉ MOLDADA -587 m								
3.1	CDHU	54.06.151	Execução de perfil extrusado no local, sem concreto	M3	41,09	357,84	447,3	18.379,55
3.2	CDHU	11.01.630	Concreto usinado, fck = 25 MPa - para perfil extrudado	M3	41,09	557,1	696,37	28.613,84
							<i>Sub Total</i>	46.993,39
4. PAVIMENTAÇÃO ASFÁLTICA -1174 m²								
4.1 SUB-BASE								
4.1.1	CDHU	54.01.400	Abertura de caixa até 25 cm, inclui escavação, compactação, transporte e preparo do sub-leito	M2	1.599,00	24,55	30,68	49.057,32
4.2 BASE								
4.2.1	CDHU	54.01.210	Base de brita graduada	M3	159,90	243,03	303,78	48.574,42
4.3 CAMADA DE ROLAMENTO								
4.3.1	DER	23.05.01.99	IMPRIMADURA BETUMINOSA IMPERMEABILIZANTE	m2	1.599,00	-	12,51	20.003,49
4.3.2	DER	23.05.02.99	IMPRIMADURA BETUMINOSA LIGANTE	m2	1.599,00	-	4,94	7.899,06
4.3.3	CDHU	54.03.210	Camada de rolamento em concreto betuminoso usinado quente - CBUQ	M3	55,97	1530,34	1912,92	107.066,13
							<i>Sub Total</i>	232.600,42
5. DRENAGEM								
5.1	CDHU	49.12.030	Boca de lobo dupla tipo PMSP com tampa de concreto	UN	6,00	5302,27	6627,83	39.766,98
5.2	DER	24.02.02.99	ESCAVAÇÃO MECÂNICA P/ OBRAS S/EXPLOSIVO	m3	127,10	-	20,45	2.599,19
5.3	CDHU	07.11.020	Reaterro compactado mecanizado de vala ou cava com compactador	M3	104,14	6,38	7,97	829,99
5.4	DER	24.12.05.99	ENCHIMENTO BASE TUBO COM PEDRA BRITADA	m3	4,92	-	238,87	1.175,24
5.5	DER	37.04.36.99	TUBO CONCRETO D=0,60M PA-2 - FORNEC.	m	82,00	-	278,49	22.836,18
5.6	DER	37.04.43.99	TUBO CONCRETO D=1,00M PA-1 - FORNEC.	m	-	-	778,57	-
5.7	DER	37.04.48.99	TUBO CONCRETO D=0,60M ASSENTAMENTO	m	82,00	-	143,64	11.778,48
5.13	DER	37.04.49.99	TUBO CONCRETO D=0,80M ASSENTAMENTO	m	-	-	197,36	-
5.14	DER	37.04.50.99	TUBO CONCRETO D=1,00M ASSENTAMENTO	m	-	-	242,7	-
SÁIDA D'ÁGUA								
5.20	DER	24.11.04.99	ALVENARIA DE PEDRA ARGAMASSADA	m3	1,86	-	902,98	1.683,15
							<i>Sub Total</i>	80.669,22
6. MURO DE ARRIMO E PROTEÇÕES								
6.1	CDHU	11.05.060	Concreto ciclópico - fornecimento e aplicação (com 30% de pedra rachão), concreto fck 15	M3	-	673,59	841,98	-
6.2	CDHU	09.02.020	Forma plana em compensado para estrutura convencional	M2	-	182,88	228,6	-
6.3	CDHU	08.01.020	Escoramento de solo contínuo	M2	-	89,73	112,16	-
							<i>Sub Total</i>	-
7. PASSEIO - RAMP ACESSÍVEL								

OBRA: PAVIMENTAÇÃO ASFÁLTICA E OBRAS COMPLEMENTARES NO BAIRRO ABOBORA - CAJATI/SP

LOCAL: RUA PROJETADA 02 - BAIRRO ABÓBORA - CAJATI/SP

PLANILHA ORÇAMENTÁRIA									
ITEM	FONTE	COD.	DESCRIÇÃO DOS SERVIÇOS	UNID.	ORÇAMENTO				
					QUANT.	PREÇO UNITÁRIO	PREÇO UNITÁRIO + BDI	TOTAL	
7.1	CDHU	11.18.040	Lastro de pedra britada	M3	2,05	179,46	224,32	460,30	
7.2	CDHU	17.05.070	Piso com requadro em concreto simples com controle de fck= 20 MPa	M3	3,28	887,6	1109,5	3.642,71	
7.3	CDHU	30.04.030	Piso em ladrilho hidráulico pedotátil várias cores (25x25cm), assentado com argamassa	M2	5,10	129,57	161,96	825,99	
							Sub Total	4.929,00	
							TOTAL GERAL	428.015,93	

Referência:

Boletim CDHU-190 com desoneração

DER-SP-Desonerada - Data de referência 31-03-2023

Cajati, 10 de agosto de 2023

JAISON SANGALETTI

CREA 5060838477

Engenheiro Civil

OBRA: PAVIMENTAÇÃO ASFÁLTICA E OBRAS COMPLEMENTARES NO BAIRRO ABOBORA - CAJATI/SP

LOCAL: ESTRADA MUNICIPAL TAKASHI FUKUDA - BAIRRO ABÓBORA - CAJATI/SP

PLANILHA ORÇAMENTÁRIA								
ITEM	FONTE	COD.	DESCRIÇÃO DOS SERVIÇOS	UNID.	ORÇAMENTO			TOTAL
					QUANT.	PREÇO UNITÁRIO	PREÇO UNITÁRIO + BDI	
1. SERVIÇOS PRELIMINARES								
1.1	CDHU	02.08.020	Placa de Identificação para obra	M2	6,00	903,22	1129,02	6.774,12
							Sub Total	6.774,12
2. REFORÇO DE SUB-BASE (0,15M)								
2.1	CDHU	54.01.220	Base de bica corrida	M3	900,00	209,55	261,93	235.737,00
							Sub Total	235.737,00
3.1 GUIAS E SARIAS EXTRUSADAS e PRÉ-MOLDADA -1600 m								
3.1	CDHU	54.06.151	Execução de perfil extrusado no local, sem concreto	M3	112,00	357,84	447,3	50.097,60
3.2	CDHU	11.01.630	Concreto usinado, fck = 25 MPa - para perfil extrusado	M3	112,00	557,1	696,37	77.993,44
							Sub Total	128.091,04
4. PAVIMENTAÇÃO ASFÁLTICA -6000 m²								
4.1 SUB-BASE								
4.1.1	CDHU	54.01.030	Abertura e preparo de calha até 40 cm, compactação do subleito mínimo de 95% do PN e transporte até o raio de 1 km	M2	6.000,00	29,22	36,52	219.120,00
4.2 BASE								
4.2.1	CDHU	54.01.210	Base de brita graduada	M3	1.200,00	243,03	303,78	364.536,00
4.3 CAMADA DE ROLAMENTO								
4.3.1	DER	23.05.01.99	IMPRIMADURA BETUMINOSA IMPERMEABILIZANTE	m2	6.000,00	-	12,51	75.060,00
4.3.2	DER	23.05.02.99	IMPRIMADURA BETUMINOSA LIGANTE	m2	6.000,00	-	4,94	29.640,00
4.3.3	CDHU	54.03.210	Camada de rolamento em concreto betuminoso usinado quente - CBUQ	M3	240,00	1530,34	1912,92	459.100,80
							Sub Total	1.147.456,80
5. DRENAGEM								
5.1	CDHU	49.12.030	Boca de lobo dupla tipo PMSP com tampa de concreto	UN	22,00	5302,27	6627,83	145.812,26
5.2	DER	24.02.02.99	ESCAVAÇÃO MECÂNICA P/ OBRAS S/EXPLOSIVO	m3	571,18	-	20,45	11.680,63
5.3	CDHU	07.11.020	Reaterro compactado mecanizado de vala ou cava com compactador	M3	468,00	6,38	7,97	3.729,96
5.4	DER	24.12.05.99	ENCHIMENTO BASE TUBO COM PEDRA BRITADA	m3	22,11	-	238,87	5.281,41
5.5	DER	37.04.36.99	TUBO CONCRETO D=0,60M PA-2 - FORNEC.	m	368,50	-	278,49	102.623,56
5.6	DER	37.04.43.99	TUBO CONCRETO D=1,00M PA-1 - FORNEC.	m	-	-	778,57	-
5.7	DER	37.04.48.99	TUBO CONCRETO D=0,60M ASSENTAMENTO	m	368,50	-	143,64	52.931,34
5.13	DER	37.04.49.99	TUBO CONCRETO D=0,80M ASSENTAMENTO	m	-	-	197,36	-
5.14	DER	37.04.50.99	TUBO CONCRETO D=1,00M ASSENTAMENTO	m	-	-	242,7	-
SAÍDA D'ÁGUA								
5.20	DER	24.11.04.99	ALVENARIA DE PEDRA ARGAMASSADA	m3	4,66	-	902,98	4.207,88
							Sub Total	326.267,04
6. MURO DE ARRIMO E PROTEÇÕES								
6.1	CDHU	11.05.060	Concreto ciclópico - fornecimento e aplicação (com 30% de pedra rachão), concreto fck 15	M3	-	673,59	841,98	-
6.2	CDHU	09.02.020	Forma plana em compensado para estrutura convencional	M2	-	182,88	228,6	-
6.3	CDHU	08.01.020	Escoramento de solo contínuo	M2	-	89,73	112,16	-
							Sub Total	-
7. PASSEIO E CALÇADA								

OBRA: PAVIMENTAÇÃO ASFÁLTICA E OBRAS COMPLEMENTARES NO BAIRRO ABOBORA - CAJATI/SP

LOCAL: ESTRADA MUNICIPAL TAKASHI FUKUDA - BAIRRO ABÓBORA - CAJATI/SP

PLANILHA ORÇAMENTÁRIA								
ITEM	FONTE	COD.	DESCRIÇÃO DOS SERVIÇOS	UNID.	ORÇAMENTO			
					QUANT.	PREÇO UNITÁRIO	PREÇO UNITÁRIO + BDI	TOTAL
7.1	CDHU	11.18.040	Lastro de pedra britada	M3	144,00	179,46	224,32	32.302,08
7.2	CDHU	17.05.070	Piso com requadro em concreto simples com controle de fck= 20 MPa	M3	230,40	887,6	1109,5	255.628,80
<i>Sub Total</i>								<i>287.930,88</i>
TOTAL GERAL								2.132.250,88

Referência:

Boletim CDHU-190 com desoneração

DER-SP-Desonerada - Data de referência 31-03-2023

Cajati, 10 de agosto de 2023

JAISON SANGALETTI

CREA 5060838477

Engenheiro Civil

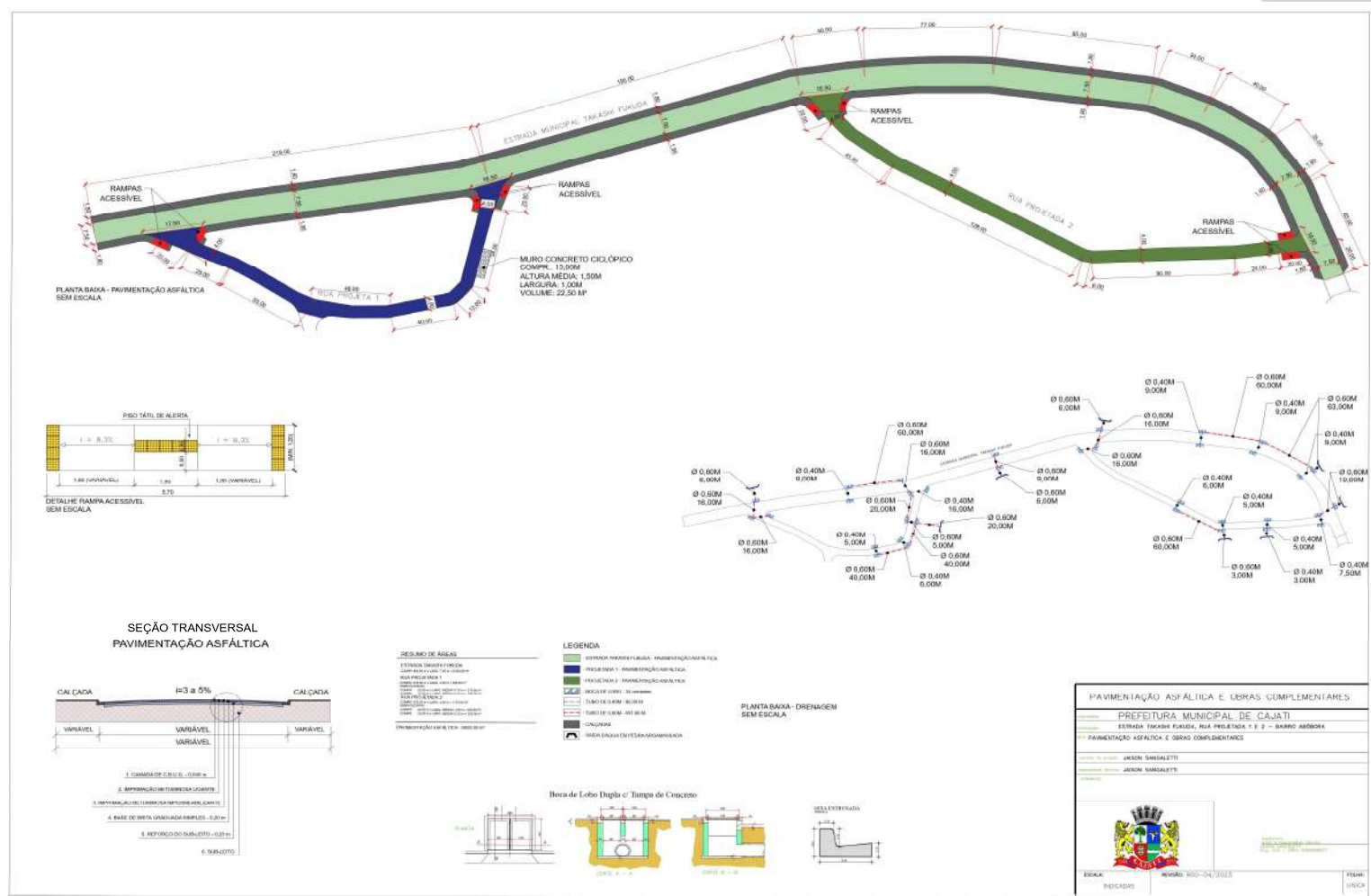

Visto
Secretaria Municipal de
Assuntos Jurídicos

Página 100 de 121





PREFEITURA DO MUNICÍPIO DE CAJATI

Estado de São Paulo

www.cajati.sp.gov.br - compras@cajati.sp.gov.br

Divisão de Licitações e Contratos

(13) 3854-8700

compras@cajati.sp.gov.br



ANEXO II

MODELO DE DECLARAÇÃO DE QUE NÃO EMPREGA MENORES

(inciso XXXIII do art. 7º, da Constituição Federal de 1988)

(em papel timbrado da empresa)

PROCESSO ADMINISTRATIVO ELETRÔNICO Nº 811/2023 1DOC

CONCORRÊNCIA Nº 019/2023

Declaramos para os devidos fins, que a empresa _____, inscrita no CNPJ sob o n.º _____, situada na _____ (endereço completo), interessada em participar do processo licitatório **CONCORRÊNCIA Nº 019/2023 – PROCESSO ADMINISTRATIVO ELETRÔNICO Nº 811/2023 1DOC** da **PREFEITURA DO MUNICÍPIO DE CAJATI – SP**, não emprega menores de 18 (dezoito) anos em trabalho noturno, perigoso ou insalubre nem em qualquer outro trabalho menores de 16 (dezesesseis) anos, salvo na condição de aprendiz, a partir dos 14 (quatorze) anos, conforme previsto no inciso XXXIII do art. 7º, da Constituição Federal de 1988.

Declaro ainda, sob as penas da Lei, que, nos termos do § 6º do artigo 27 da Lei nº 6.544, de 22 de novembro de 1989, nos encontramos em situação regular perante o Ministério do Trabalho no que se refere à observância do disposto no inciso XXXIII do artigo 7º da Constituição Federal.

Declaro ainda, que me encontro em situação regular perante o Ministério do Trabalho no que se refere à Lei Federal nº 9.854/99 quanto a observância do disposto no inciso XXXIII do artigo 7º da Constituição Federal

....., de de 2023.

Nome, RG, Função ou cargo e Assinatura

Visto
Secretaria Municipal de
Assuntos Jurídicos



A N E X O III

MINUTA DO CONTRATO

CONTRATO Nº

Pelo presente instrumento de contrato de obras, que entre si fazem, de um lado a **PREFEITURA DO MUNICÍPIO DE CAJATI**, estabelecida na Praça do Paço Municipal – Centro – Cajati – SP, inscrita no CNPJ sob o nº 64.037.815/0001- 28, representada pelo Prefeito Municipal de Cajati, Sr. Luiz Henrique Koga, daqui em diante designada **CONTRATANTE**, e, de outro lado a empresa, situada à, com inscrição no CNPJ/MF sob nº e I.E. nº, aqui representada pelo Sr., de ora em diante designado **CONTRATADA**, que tem como justo e contratado entre si, na Concorrência nº 019/2023, PROCESSO ADMINISTRATIVO ELETRÔNICO Nº 811/2023 1DOC, conforme Lei Federal nº 8.666 de 21/06/1993 e suas atualizações, que se regerá pelas cláusulas e condições, abaixo discriminadas, que as partes reciprocamente aceitam e outorgam a saber :

CLÁUSULA PRIMEIRA – DO OBJETO

Pavimentação asfáltica, recapeamento e obras complementares em diversas ruas dos bairros do município de Cajati/SP, sendo Rua Miguel Franco – Bairro Cachoeirinha, Rua Claudino Novaes – Bairro Inhunguvira, Rua João Batista da Costa – Bairro Manoel Gomes, Estrada Takashi Fukuda, Rua Projetada 1 e Rua Projetada 2 – Bairro Abóbora, conforme relacionado no Anexo I do Edital de Concorrência nº 019/2023.

CLÁUSULA SEGUNDA – DO LOCAL E PRAZO DA EXECUÇÃO DOS SERVIÇOS

A **CONTRATADA** se obriga a prestar os serviços, por período de 120 (cento e vinte) dias, a contar da data da assinatura das autorizações para início dos serviços para os lotes 01, 02, 03 e 04, a contar da data da assinatura das autorizações para início dos serviços, podendo ser prorrogado, nos termos do Artigo 57, §1º, incisos I a VI da Lei Federal nº 8666/93 e demais atualizações, desde que devidamente justificado e nas condições abaixo especificadas.

a) **Quando a obra ou serviço for subsidiada por valores de Convênio celebrado com o Estado ou União, e for necessária a prorrogação para se aguardar a liberação de repasses;**

b) **Quando for comprovada urgência ou emergência, decorrente de calamidade pública ou estado de necessidade (chuvas torrenciais frequentes, desmoronamento ou outro fator originário da natureza), devidamente comprovado;**

c) **Por caso fortuito, de força maior ou fato imprevisível devidamente justificado.**

d) **Quando nos termos do Artigo 65 da Lei Federal nº 8666/93 e demais atualizações, houver aditamento da obra, mediante acréscimo.**

Visto
Secretaria Municipal de
Assuntos Jurídicos

Em hipótese alguma será admitida a prorrogação do prazo contratual consignado na Cláusula Segunda, sob a justificativa de falta de material ou insumos; falta de mão de obra qualificada; dificuldades na execução das obras ou serviços.

Qualquer atraso nos Serviços sob as justificativas descritas na Cláusula Segunda, implicará na não prorrogação do prazo contratual, acarretando o vencimento do contrato, com a aplicação das penalidades de multa pela obrigação não-cumprida, retenção da garantia contratual, se houver, e decretação de impedimento de contratar com a Prefeitura de Cajati pelo prazo de 02 (dois) anos.

Eventual prorrogação deverá ser dada com antecedência necessária, e só ocorrerá devidamente justificada pela empresa e ratificada pela Secretaria Municipal de Obras e Mobilidade Urbana, sendo o caso, ficando a solicitação sujeita a rejeição se não absolutamente comprovada a necessidade. A prorrogação imotivada implicará rescisão do contrato, perdas e danos e penalidades legais.

CLÁUSULA TERCEIRA – DO VALOR DO CONTRATO

O valor do presente contrato constitui a importância de **R\$ _____** (xxxxxxxxxxxxxxxxxxxxxx), fixo e irrevogável.

A **CONTRATADA** fica obrigada a aceitar, nas mesmas condições contratuais, os acréscimos ou supressões do objeto até 25% (vinte e cinco por cento) do valor inicial atualizado do contrato, por acordo entre as contratantes.

Parágrafo Único – O preço referido no caput, além da mão de obra, materiais e todos os equipamentos necessários à execução dos serviços, bem como todas as despesas com transportes, seguros, equipamentos de segurança, impostos e/ou taxas e com outras pertinentes correrão por conta da **CONTRATADA**, que responderá pela realização das mesmas independentemente da manifestação do preposto da **CONTRATANTE**, sendo condição obrigatória para a realização dos respectivos pagamentos.

Deverá ser observada pelas licitantes a retenção do Imposto de Renda conforme Decreto Municipal nº 1991/2023 e a IN RFB nº 1.234/2014.

CLÁUSULA QUARTA - DAS CONDIÇÕES DE PAGAMENTO

A **CONTRATANTE** pagará à **CONTRATADA** de acordo com a medição a preço unitário, medição mensal.

O pagamento do valor da medição será realizado em até 15 (quinze) dias após a emissão da Nota Fiscal / Fatura devidamente atestada pela Contratante.

Critério de Medição: Serviço a preço unitário, medição mensal.

CLÁUSULA QUINTA – DO RECURSO FINANCEIRO

Visto
Secretaria Municipal de
Assuntos Jurídicos

O recurso financeiro para atendimento ao objeto do presente exercício, conforme Elemento Econômico 4.4.90.51 do Código de Recurso e Fonte, será atendido pela dotação codificada sob nº :

- Pavimentação de Vias Públicas - 15.451.0036.1095 e 15.451.0036.1091 - Recapeamento Asfáltico dos Bairros e Centro de Cajati
- Obras e Instalações – 4.4.90.51
Incluídas no Plano Plurianual da Prefeitura do Município de Cajati.

CLÁUSULA SEXTA – DA PRAÇA DE PAGAMENTO

Os pagamentos serão efetuados por meio de depósito em Conta Corrente da empresa, pela Seção de Tesouraria da Prefeitura do Município de Cajati.

CLÁUSULA SÉTIMA – DA OBRIGAÇÃO DA CONTRATADA

a) A Contratada assume integral responsabilidade por todos os equipamentos e materiais necessários à execução do serviço, bem como pelos profissionais empregados, inclusive pelos encargos trabalhistas, previdenciários, fiscais e comerciais incidentes ou que venham a incidir sobre o objeto do presente contrato, bem como se responsabiliza pela utilização de materiais de primeira qualidade, respondendo por esta utilização.

Parágrafo Único - A inadimplência da Contratada, com referência aos encargos estabelecidos nestas cláusulas, não transfere à Contratante a responsabilidade por seu pagamento, nem poderá onerar o objeto deste contrato.

- b) A Contratada se obriga a submeter à aprovação da contratante todos os materiais a serem utilizados nos serviços, antes de sua aplicação.
- c) A Contratada é responsável pelos danos causados diretamente à contratante ou terceiros de sua culpa ou dolo na execução deste contrato, não excluído ou reduzido essa responsabilidade a fiscalização e acompanhamento exercido pelo representante da Contratante.
- d) A Contratada se obriga a operar os equipamentos com pessoal especializado, arcando com todas as despesas com manutenção dos equipamentos, combustível, salários, encargos sociais, transporte, alimentação e estadia de seu pessoal, impostos e taxas incidentes sobre o objeto deste contrato.
- e) A Contratada se obriga a fornecer os equipamentos de proteção e segurança necessários à perfeita execução dos serviços, bem como, adota procedimentos de segurança que garantam a integridade física dos seus empregados, responsabilizando-se por eventual acidente que os mesmos venham a sofrer durante a execução dos serviços, objeto desta contratação.
- f) A Contratada é obrigada a reparar, corrigir, remover, reconstruir ou substituir, às suas expensas no total ou em parte, o objeto do contrato em que se verificarem vícios, defeitos ou incorreções resultantes da execução resultantes por período de até 05 (cinco) anos.
- g) A Contratada se obriga a executar os serviços dentro do prazo estabelecido neste instrumento. Caso não sejam concluídos todos os serviços previstos no Termo de Referência, não será realizado o pagamento final.

- h) A empresa obriga-se a manter durante a execução do contrato, em compatibilidade com as obrigações por ela assumida, todas as condições de habilitação e qualificação que são exigidas nesta licitação.
- i) A Contratada deverá entregar na Prefeitura, no início dos trabalhos, a respectiva ART - Anotação de Responsabilidade Técnica junto ao CREA, devidamente preenchida e quitada.
- j) A **CONTRATADA** deverá manter durante toda a execução do contrato o registro em CTPS de todos os seus funcionários;
- k) A **CONTRATADA** deverá apresentar as medições com relatório fotográfico dos Serviços;
- l) Matricular os serviços no INSS e entregar à Contratante as guias de recolhimento das contribuições devidas ao INSS e ao FGTS, nos termos da legislação específica em vigor. As referidas guias serão acompanhadas em papel timbrado da Contratada, carimbada e assinada por pessoa legalmente habilitada para tal fim, atestando, sob as penas da lei, que as mesmas correspondem fielmente ao total de mão de obra empregada nos serviços contratados;
- m) Obedecer às normas de higiene e prevenção de acidentes, a fim de garantir a salubridade e a segurança no acampamento e canteiro de serviços;
- n) Arcar, sem ônus para a Contratante, com todas as despesas decorrentes de eventuais trabalhos noturnos e em domingos e feriados, inclusive as de iluminação;
- o) Responder por todo ônus e obrigações concernentes às legislações Fiscal, Previdenciária, Trabalhista e Comercial, inclusive os decorrentes de acidentes de trabalho;
- p) Responder financeiramente, sem prejuízo das medidas e outras que possam ser adotadas, por quaisquer danos causados à União, Estado, Município ou terceiros, em razão da execução dos serviços;
- q) Executar todos os serviços e instalações de acordo com os projetos, especificações e demais elementos técnicos que integram este Edital, obedecendo rigorosamente às Normas Técnicas da ABNT, bem como as determinações da Contratante;
- r) Comunicar a Fiscalização e proceder, às suas expensas, as correções necessárias, sempre que ocorrerem falhas, erros ou omissões nos projetos, especificações e demais elementos técnicos que integram este Edital, assumindo a responsabilidade pela correta execução de todos os serviços. Tais correções somente serão efetuadas com a aprovação da Fiscalização, que por sua vez consultará o(s) autor(res) do(s) projeto(s), para efeito de autorização;
- s) Manter permanentemente no local dos serviços, equipe técnica suficiente, composta pelos profissionais habilitados e de capacidade comprovada indicados na relação da equipe mínima, que assumam perante a Fiscalização, a responsabilidade técnica dos mesmos até sua entrega definitiva, inclusive com poderes para deliberar sobre qualquer determinação de emergência que se torne necessária;
- t) Reparar, corrigir, remover, reconstruir ou substituir, total ou parcialmente, às suas expensas, serviços objeto do Contrato em que se verificarem vícios, defeitos ou incorreções, resultantes

da execução irregular, do emprego de materiais ou equipamentos inadequados ou não correspondentes às especificações;

- u) Apresentar na assinatura do Contrato os seguintes documentos:
- Ficha de Registro de todos os funcionários que trabalharão no serviço referente ao objeto do Contrato;
 - PGR – Programa de Gerenciamento de Riscos;
 - PCMSO – Programa de Controle Médico de Saúde Ocupacional;
 - ASO – Atestado de Saúde Ocupacional;
 - Guias de FGTS e INSS devidamente liquidadas;
 - R.E – relação de empregados da GFIP (incluindo resumo fechamento empresa FGTS e resumo das informações à Previdência Social).
- v) Apresentar na emissão da Nota Fiscal os seguintes documentos:
- Guias do FGTS e INSS devidamente liquidadas, referente ao mês de execução do serviço relacionado na nota fiscal.
 - R.E – relação de empregados da GFIP (incluindo resumo fechamento empresa FGTS e resumo das informações à Previdência Social).
- x) A contratada deverá apresentar mensalmente e em outra oportunidade se for solicitado, ao fiscalizador do contrato, ou a quem este indicar, cópias atualizadas das Certidões Negativas de Débito – CND, comprovante de regularidade com o INSS, Certificado de Regularidade junto ao FGTS e Certidão Negativa de Débitos Trabalhistas, bem como a Inexistência de fato impeditivo para o qual tenha concorrido a contratada.

CLAUSULA OITAVA – DAS OBRIGAÇÕES DA CONTRATANTE

A **CONTRATANTE** obriga-se a pagar pontualmente as medições dos serviços executados pela **CONTRATADA**.

CLAUSULA NONA – DA FISCALIZAÇÃO

A fiscalização da execução dos trabalhos da **CONTRATADA** será exercida pela **CONTRATANTE**, através de agente por ela designado, o qual poderá, junto ao Representante da **CONTRATADA**, solicitar a correção de eventuais falhas ou irregularidades que forem verificadas, as quais se não forem sanadas serão objeto de comunicação oficial à **CONTRATADA**, para aplicação das penalidades previstas neste Contrato.

CLÁUSULA DÉCIMA – DO REAJUSTAMENTO

O preço contratado permanecerá fixo e irrevogável, exceto nos casos previstos na legislação e em caso de prorrogação contratual previsto na cláusula terceira do contrato.

CLÁUSULA DÉCIMA PRIMEIRA – DAS SANÇÕES ADMINISTRATIVAS PARA OS CONTRATADOS / DETENTORES DO CONTRATO.

11.1. Com fundamento nos artigos 86 e 87, incisos I a IV da Lei Federal nº 8.666, de 21 de junho de 1993, nos casos de retardamento, de falha na execução do contrato ou de inexecução total ou parcial do objeto, a **CONTRATADA** poderá ser apenada, isoladamente, ou juntamente com as multas definidas no item **11.2**, com as seguintes penalidades:

Visto
Secretaria Municipal de
Assuntos Jurídicos

- a) Advertência;
- b) Suspensão temporária de participação em licitação e impedimento de contratar com a Administração, por prazo não superior a 02 (dois) anos;
- c) Declaração de inidoneidade para licitar ou contratar com a Administração Pública enquanto perdurarem os motivos determinantes da punição ou até que seja promovida a reabilitação perante a própria autoridade que aplicou a penalidade, que será concedida sempre que o contratado ressarcir a Administração pelos prejuízos resultantes e após decorrido o prazo da sanção aplicada com base sanção anterior;
- d) Impedimento de licitar e contratar com a União, Estados, Distrito Federal ou Municípios e descredenciamento nos sistemas de cadastramento de fornecedores a que se refere o inciso III do art. 87 da Lei nº 8666/1993, pelo prazo de até 02 (dois) anos.

11.1.1 A falha na execução do contrato, para fins de aplicação do quanto previsto no **item 11.1**, estará configurada quando a CONTRATADA se enquadrar em pelo menos uma das situações previstas na **Tabela 2**.

11.1.1.1. Os pontos serão computados a partir da aplicação da penalidade.

11.1.1.2. Sendo a infração objeto de recurso administrativo, os pontos correspondentes ficarão suspensos até o seu julgamento e, sendo mantida a penalidade, serão computados, observado o prazo de 12 (doze) meses, a contar da data da aplicação da penalidade.

11.2. A CONTRATADA estará sujeita às seguintes penalidades pecuniárias:

11.2.1. Multa de 1% (um por cento) sobre o valor do Contrato por dia de atraso no início da prestação de serviços, até o máximo de 10 (dez) dias.

11.2.1.1. No caso de atraso por período superior a 10 (dez) dias, poderá ser promovida, a critério exclusivo da CONTRATANTE, a rescisão contratual, por culpa da CONTRATADA, aplicando-se a pena de multa de 10% (dez por cento) do valor total do Contrato, além da possibilidade de aplicação da pena de suspensão temporária do direito de licitar e contratar com a Administração Pública, pelo prazo máximo de 02 (dois) anos.

11.2.2. Multa por inexecução parcial do contrato: 20% (vinte por cento) sobre o valor mensal da parcela não executada, além da possibilidade de aplicação da pena de suspensão temporária do direito de licitar e contratar com a Administração Pública, pelo prazo máximo de 02 (dois) anos.

11.2.3. Multa por inexecução total do contrato: 30% (trinta por cento) sobre o valor total do contrato, além da possibilidade de aplicação da pena de suspensão temporária do direito de licitar e contratar com a Administração Pública, pelo prazo máximo de 02 (dois) anos.

11.2.4. Pelo descumprimento das obrigações contratuais, a Administração aplicará multas conforme a graduação estabelecida nas tabelas seguintes:

TABELA 1

GRAU	CORRESPONDÊNCIA
1	0,2% do valor mensal do Contrato
2	0,4% do valor mensal do Contrato
3	0,8% do valor mensal do Contrato
4	1,6% do valor mensal do Contrato
5	3,2% do valor mensal do Contrato
6	4,0% do valor mensal do Contrato
X	O dobro do valor da última multa paga referente ao mesmo item

TABELA 2

ITEM	DESCRICAO	GRAU
1	Permitir a presença de empregado não uniformizado ou com uniforme manchado, sujo, mal apresentado e/ou sem crachá.	1
2	Manter empregado sem qualificação para a execução dos serviços.	1
3	Executar serviço incompleto, paliativo, provisório como por caráter permanente, ou deixar de providenciar recomposição complementar.	2
4	Fornecer informação falsa de serviço ou substituição de material licitado por outro de qualidade inferior.	2
5	Suspender ou interromper, salvo por motivo de força maior ou caso fortuito, os serviços contratuais.	6
6	Destruir ou danificar documentos por culpa ou dolo de seus agentes.	3
7	Utilizar as dependências da CONTRATANTE para fins diversos do objeto do contrato.	5
8	Recusar-se a executar serviço determinado pela FISCALIZAÇÃO, sem motivo justificado.	5
9	Permitir situação que crie a possibilidade de causar ou que cause dano físico, lesão corporal ou consequências letais.	6
10	Retirar das dependências da CONTRATANTE quaisquer equipamentos ou materiais previstos em contrato, sem autorização prévia do responsável.	1
11	Retirar funcionários ou encarregados do serviço durante o expediente, sem a anuência prévia da CONTRATANTE.	4

Para os itens a seguir, DEIXAR de:

12	Registrar e controlar, diariamente a assiduidade e a pontualidade de seu pessoal.	1
13	Substituir empregado que tenha conduta inconveniente ou incompatível com suas atribuições.	2
14	Manter a documentação de habilitação atualizada.	1
15	Cumprir horário estabelecido pelo contrato ou determinado pela FISCALIZAÇÃO	1
16	Cumprir determinação formal ou instrução complementar da FISCALIZAÇÃO.	2
17	Efetuar a reposição de empregados faltosos.	2
18	Entregar o uniforme aos empregados.	1
19	Creditar os salários nas contas bancárias dos empregados, em agências localizadas na cidade local da prestação dos serviços ou em outro definido pela Administração.	1
20	Entregar ou entregar com atraso ou incompleta a documentação exigida na cláusula referente às condições de pagamento.	2
21	Apresentar notas fiscais discriminando preço e quantidade de todos os materiais utilizados mensalmente, indicando marca, quantidade total e quantidade unitária	4
22	Manter em estoque equipamento discriminados em contrato, para uso diário.	2
23	Fornecer EPIs (Equipamento de Proteção Individual) aos seus empregados e de impor penalidades àqueles que se negarem a usá-los.	2
24	Substituir os equipamentos que apresentarem defeitos e/ou apresentarem rendimento insatisfatório em até 48 horas, contadas da comunicação da CONTRATANTE.	2
25	Efetuar o pagamento de salários, vales transportes e/ou refeição, seguros, encargos fiscais e sociais, bem como arcar com quaisquer despesas diretas e/ou indiretas relacionadas à execução do contrato nas datas avençadas.	6
26	Efetuar os recolhimentos mensais das contribuições sociais da Previdência Social ou do FGTS.	6

27	Apresentar os documentos obrigatórios por ocasião da assinatura do contrato.	3
28	Apresentar os documentos obrigatórios por ocasião da apresentação da Nota Fiscal, previstos em contrato.	3
29	Apresentar, quando solicitado pela FISCALIZAÇÃO, Certidão de Regularidade do FGTS, CND das contribuições previdenciárias, CND dos tributos mobiliários do Município de Cajati, CNDT fornecida pela Justiça do Trabalho.	3
30	Apresentar, quando solicitado pela FISCALIZAÇÃO, Relação Atualizada dos Empregados, Folha de Frequência dos Empregados, Folha de Pagamento dos Empregados acompanhados dos holerites, todos, vinculados à execução contratual.	3
31	Apresentar, quando solicitado pela FISCALIZAÇÃO, cópia do protocolo de envio dos arquivos emitidos pela conectividade social (GFIP/SEFIP).	3
32	Apresentar, quando solicitado pela FISCALIZAÇÃO, cópia da relação de trabalhadores constantes da SEFIP, cópia da guia quitada do INSS (GPS), cópia da guia quitada do FGTS (GRF), referente ao período mencionado na notificação.	3
33	Cumprir quaisquer dos itens do contrato e seus anexos não previstos nesta tabela de multas.	2
34	Cumprir quaisquer dos itens do contrato de forma reincidente após formalmente notificada pela unidade fiscalizadora	X

11.2.4.1. Se, por qualquer meio, independentemente da existência de ação judicial, chegar ao conhecimento do gestor do contrato uma situação de inadimplemento com relação às obrigações trabalhistas, tais como salários, férias, 13º salário, FGTS, INSS, vales transporte, vales refeição, seguros, entre outras verbas, previstos em lei ou instrumento normativo na categoria e constantes na planilha de composição de custo, caberá à autoridade apurá-la e, se o caso, garantido o contraditório, aplicar à CONTRATADA multa de **30%** (trinta por cento), sobre o valor da parcela não executada, pelo descumprimento de obrigação contratual e, persistindo a situação, o contrato será rescindido.

11.2.5. Havendo desinteresse da CONTRATADA em prorrogar o contrato sem a prévia comunicação nos 60 (sessenta) dias antes do término do contrato estará sujeita à multa de 5% (cinco por cento) do valor do contrato.

11.2.5.1. A aplicação da multa não elide a aplicação das demais sanções previstas neste contrato, independentemente da ocorrência de prejuízo decorrente da descontinuidade da prestação de serviço imposto à Administração.

11.3. O valor da multa poderá ser descontado das faturas devidas à CONTRATADA.

11.3.1. Se o valor a ser pago à CONTRATADA não for suficiente para cobrir o valor da multa, a diferença será descontada da garantia contratual, quando exigida.

11.3.2. Se os valores das faturas e da garantia forem insuficientes, fica a CONTRATADA obrigada a recolher a importância devida no prazo de 05 (cinco) dias úteis, contados da comunicação oficial.

11.3.3. Esgotados os meios administrativos para cobrança do valor devido pela CONTRATADA à CONTRATANTE, este será encaminhado para inscrição em dívida ativa.

11.4. Caso haja rescisão, a mesma atrai os efeitos previstos no art. 80, incisos I e IV da Lei nº 8.666/1993.

11.5. Das decisões de aplicação de penalidades, caberá recurso nos termos do art. 109 da Lei nº 8.666/1993.

11.6. As penalidades aplicadas à CONTRATADA serão obrigatoriamente registradas no Portal da Transparência, TCE/SP e SICAF.

Visto
Secretaria Municipal de
Assuntos Jurídicos

CLÁUSULA DÉCIMA SEGUNDA – DA RESCISÃO CONTRATUAL

O presente contrato poderá ser rescindido, unilateralmente, pela **CONTRATANTE**, independentemente de aviso ou notificação judicial ou extrajudicial, nas seguintes hipóteses:

- I - Determinada por ato unilateral da Administração, nos casos enumerados nos incisos I a XII, XVII e XVIII do art. 78 da Lei Federal nº 8.666/93 e suas atualizações;
- II - Amigável, mediante autorização da autoridade competente, reduzida a termo no processo licitatório, desde que demonstrada conveniência para a Administração.
- III – Por descumprimento ou cumprimento irregular de quaisquer das cláusulas ou dispositivo do presente contrato pela **CONTRATADA**;
- IV – Pela decretação de falência, pedido de concordata, insolvência, liquidação judicial ou extrajudicial ou suspensão pelas autoridades competentes das atividades da **CONTRATADA**.
- V – Pela dissolução da empresa contratada;
- VI – Nos demais casos previstos no artigo 78 da Lei nº 8.666/93.

CLÁUSULA DÉCIMA TERCEIRA – DO RECEBIMENTO DOS SERVIÇOS

Após a conclusão dos serviços, os mesmos serão recebidos:

I – **Provisoriamente**: pelo Engenheiro Fiscal, mediante termo de recebimento provisório assinado pelas partes, até 15 (quinze) dias após o término dos serviços.

II – **Definitivamente**: pela Secretaria Municipal de Obras e Mobilidade Urbana, mediante termo definitivo assinado pelas partes após decorrido o prazo de observação de 90 (noventa) dias que comprova a adequação do objeto aos termos contratuais.

Parágrafo Único – Durante o período de observação, a **CONTRATADA** ficará obrigada a refazer às suas custas as substituições e reclamações em consequência de vícios de construção porventura existentes que lavre o termo de recebimento definitivo sempre sem prejuízo da responsabilidade civil pela solidez e segurança dos serviços nem ética profissional pela perfeita execução do contrato, dentro dos limites estabelecidos pela Lei, a qual fica sujeita a empresa.

CLÁUSULA DÉCIMA QUARTA – DA GARANTIA

A contratada terá até 05(cinco) dias improrrogavelmente, da assinatura do Contrato para prestar garantia, em quaisquer das modalidades previstas no artigo 56, da Lei Federal nº 8.666/93, equivalente a 5% (cinco por cento) do valor do Contrato, a qual será restituída, após recebimento definitivo do objeto contratual, mediante requerimento, obedecidas as normas aplicáveis à espécie.

O prazo de validade da garantia, nas modalidades fiança bancária, seguro garantia ou títulos da dívida pública deverá ser de, no mínimo, o prazo de vigência contratual.

A garantia e seus reforços da **CONTRATADA** responderão por todas as sanções pecuniárias exigíveis após o encerramento do contrato.

A garantia prestada na modalidade seguro-garantia ou fiança bancária deve explicitar a cobertura integral do Contrato, inclusive quanto ao pagamento imediato a **CONTRATANTE**.

Visto
Secretaria Municipal de
Assuntos Jurídicos

A garantia prestada deverá ser substituída automaticamente pela CONTRATADA quando da ocorrência de seu vencimento, independentemente de comunicado da CONTRATANTE, de modo a manter ininterruptamente garantido o Contrato celebrado, sob pena de incorrer nas penalidades previstas.

A garantia prestada poderá ser substituída, mediante requerimento da CONTRATADA, respeitadas as modalidades previstas.

O reforço e/ou a regularização da garantia, excetuada a hipótese prevista anteriormente, deverá ser efetuado no prazo máximo de 5 (cinco) dias úteis, contados do recebimento da comunicação, feita por escrito pela CONTRATANTE, sob pena de incorrer a CONTRATADA nas penalidades previstas.

O prazo acima aludido poderá ser prorrogado uma vez, por igual período, quando solicitado pela CONTRATADA durante o transcurso do prazo, se ocorrer motivo justificado e aceito pela CONTRATANTE.

Por ocasião do encerramento do Contrato, o que restar da garantia da execução e seus reforços, serão liberados ou restituídos após a liquidação das multas aplicadas, ou após a dedução de eventual valor de condenação da CONTRATADA.

Após o recebimento definitivo do objeto do Contrato, a CONTRATADA para requerer o levantamento da garantia deverá apresentar os seguintes documentos:

Pesquisa fonética em nome da empresa CONTRATADA, perante a Justiça do Trabalho de primeiro e segundo graus e, em havendo ações em curso contra a CONTRATADA, e estando o Município de Cajati no polo passivo da ação, a empresa deverá apresentar Certidão de Objeto e Pé atualizada das ações existentes;

Caso a Administração Pública Municipal figure no polo passivo de alguma ação trabalhista, esta se reserva o direito de reter a fiança até final decisão da Justiça Trabalhista, nos termos da Súmula nº 331 do TST, sem prejuízo de outras medidas cabíveis para seu complete ressarcimento.

CLÁUSULA DÉCIMA QUINTA – DO FORO

Fica eleito o Foro da Comarca de Jacupiranga/SP, com renúncia expressa de qualquer outro, por mais privilegiado que seja, para dirimir qualquer questão resultante do presente contrato.

E por acharem justos e contratados, assinam e rubricam o presente contrato, em 03 (três) vias de igual teor, na presença de 02 (duas) testemunhas, para todos os fins de direito.

Cajati/SP, de _____ de 2023.

CONTRATADA

Luiz Henrique Koga
PREFEITO MUNICIPAL

Testemunhas:

1ª testemunha

2ª testemunha

Visto
Secretaria Municipal de
Assuntos Jurídicos

Página 113 de 121



PREFEITURA DO MUNICÍPIO DE CAJATI

Estado de São Paulo

www.cajati.sp.gov.br - compras@cajati.sp.gov.br

Divisão de Licitações e Contratos

(13) 3854-8700

compras@cajati.sp.gov.br



A N E X O IV

MODELO DE DECLARAÇÃO DE MICROEMPRESA OU EMPRESA DE PEQUENO PORTE (*papel timbrado da licitante*)

À
COMISSÃO DE LICITAÇÕES DA
PREFEITURA DO MUNICÍPIO DE CAJATI - SP

CONCORRÊNCIA Nº 019/2023.

PROCESSO ADMINISTRATIVO ELETRÔNICO Nº 811/2023 1DOC

Declaro, sob as penas da lei, sem prejuízo das sanções e multas previstas neste ato convocatório, que a empresa _____ (denominação da pessoa jurídica), CNPJ nº _____ é **microempresa ou empresa de pequeno porte**, nos termos do enquadramento previsto na **Lei Complementar nº 123, de 14 de dezembro de 2006**, cujos termos declaro conhecer na íntegra, estando apta, portanto, a exercer o direito de preferência como critério de desempate no procedimento licitatório realizado pela Prefeitura do Município de Cajati.

....., de de 2023.

Nome, RG, Função ou cargo e Assinatura

Visto
Secretaria Municipal de
Assuntos Jurídicos

Página 114 de 121



A N E X O V

MODELO DE ATESTADO DE VISITA TÉCNICA

**À
COMISSÃO DE LICITAÇÕES DA
PREFEITURA DO MUNICÍPIO DE CAJATI - SP**

**CONCORRÊNCIA Nº 019/2023.
PROCESSO ADMINISTRATIVO ELETRÔNICO Nº 811/2023 1DOC**

O Município de Cajati/SP, inscrito no CNPJ/MF sob o nº 64.037.815/0001-28, neste ato representado por _____, RG _____, ATESTA para fins de comprovação junto à Concorrência nº 019/2023, que a empresa _____ (denominação da pessoa jurídica), inscrita no CNPJ/MF sob nº _____, através do representante _____, RG nº _____, realizou visita técnica na Contratação de empresa especializada para pavimentação asfáltica, recapeamento e obras complementares em diversas ruas dos bairros do município de Cajati/SP, sendo Rua Miguel Franco – Bairro Cachoeirinha, Rua Claudino Novaes – Bairro Inhunguvira, Rua João Batista da Costa – Bairro Manoel Gomes, Estrada Takashi Fukuda, Rua Projetada 1 e Rua Projetada 2 – Bairro Abóbora.

Cajati/SP, ____ de _____ de 2023.

Representante do Município

Visto
Secretaria Municipal de
Assuntos Jurídicos

A N E X O V

**MODELO DE DECLARAÇÃO PARA EMPRESAS
QUE OPTAREM EM NÃO REALIZAR A VISITA TÉCNICA**

**À
COMISSÃO DE LICITAÇÕES DA
PREFEITURA DO MUNICÍPIO DE CAJATI - SP**

CONCORRÊNCIA Nº 019/2023.

PROCESSO ADMINISTRATIVO ELETRÔNICO Nº 811/2023 1DOC

Eu, _____ (nome completo), RG nº _____, representante legal da empresa _____, inscrita no CNPJ/MF sob o nº _____, DECLARO, sob as penas da Lei que possuo plena ciência das características gerais dos serviços, do local e dos projetos referentes aos serviços de Contratação de empresa especializada para pavimentação asfáltica, recapeamento e obras complementares em diversas ruas dos bairros do município de Cajati/SP, sendo Rua Miguel Franco – Bairro Cachoeirinha, Rua Claudino Novaes – Bairro Inhunguvira, Rua João Batista da Costa – Bairro Manoel Gomes, Estrada Takashi Fukuda, Rua Projetada 1 e Rua Projetada 2 – Bairro Abóbora.

....., de de 2023.

Nome, RG, Função ou cargo e Assinatura

**Visto
Secretaria Municipal de
Assuntos Jurídicos**



PREFEITURA DO MUNICÍPIO DE CAJATI

Estado de São Paulo

www.cajati.sp.gov.br - compras@cajati.sp.gov.br

Divisão de Licitações e Contratos

(13) 3854-8700

compras@cajati.sp.gov.br



A N E X O VI

MODELO DE DECLARAÇÃO DE FATO IMPEDITIVO

(papel timbrado da licitante)

CONCORRÊNCIA Nº 019/2023.

PROCESSO ADMINISTRATIVO ELETRÔNICO Nº 811/2023 1DOC

(NOME DA EMPRESA) _____ CNPJ nº _____, sediada (endereço completo) _____, declara sob as penas da lei, que até a presente data inexistem fatos impeditivos para sua habilitação no presente processo licitatório, ciente da obrigatoriedade de declarar ocorrências posteriores.

....., de de 2023.

Nome, RG, Função ou cargo e Assinatura

Visto
Secretaria Municipal de
Assuntos Jurídicos



A N E X O VII

MODELO DE DECLARAÇÃO DE EMPRESA IDÔNEA

(papel timbrado da licitante)

CONCORRÊNCIA Nº 019/2023.

PROCESSO ADMINISTRATIVO ELETRÔNICO Nº 811/2023 1DOC

(NOME DA EMPRESA) _____ CNPJ nº _____, sediada (endereço completo) _____, declara sob as penas da lei, que até a presente data **não foi declarada inidônea**, bem como não está cumprindo pena de suspensão temporária de participação em licitações, junto a órgãos da Administração Pública, direta, indireta ou fundacional, em virtude de contratos firmados anteriormente. Declarando ainda que não há nenhum fato impeditivo de sua participação na presente licitação.

....., de de 2023.

Nome, RG, Função ou cargo e Assinatura

Visto
Secretaria Municipal de
Assuntos Jurídicos



PREFEITURA DO MUNICÍPIO DE CAJATI

Estado de São Paulo

www.cajati.sp.gov.br - compras@cajati.sp.gov.br

Divisão de Licitações e Contratos

(13) 3854-8700

compras@cajati.sp.gov.br



ANEXO VIII

DECLARAÇÃO DE AUSÊNCIA DE PARENTESCO E VÍNCULO

CONCORRÊNCIA Nº 019/2023.

PROCESSO ADMINISTRATIVO ELETRÔNICO Nº 811/2023 1DOC

DECLARAÇÃO

(Razão Social) _____

CNPJ/MF Nº _____

Sediada _____

(Endereço Completo)

Declara, sob as penas da lei, que na qualidade de proponente de procedimento licitatório sob a modalidade Concorrência, sob nº 019/2023, instaurada pelo Município de **Cajati - SP**, não integra nosso corpo social, nem nosso quadro funcional empregado público ou membro comissionado de órgão direto ou indireto da Administração Municipal.

Por ser verdade, firmamos o presente.

Data _____

Local _____

Nome do declarante _____

RG _____

CPF _____

OBS. Esta declaração deverá ser emitida em papel timbrado da empresa proponente e carimbada com o número do CNPJ.

Visto
Secretaria Municipal de
Assuntos Jurídicos



ANEXO IX

**TERMO DE CIÊNCIA E DE NOTIFICAÇÃO
(Contratos)**

CONTRATANTE: **PREFEITURA DO MUNICÍPIO DE CAJATI**

CONTRATADO:

CONTRATO N°:

OBJETO:

ADVOGADO (S)/ N° OAB:

Pelo presente TERMO, nós, abaixo identificados:

1. Estamos CIENTES de que:

a) o ajuste acima referido estará sujeito a análise e julgamento pelo Tribunal de Contas do Estado de São Paulo, cujo trâmite processual ocorrerá pelo sistema eletrônico;

b) poderemos ter acesso ao processo, tendo vista e extraíndo cópias das manifestações de interesse, Despachos e Decisões, mediante regular cadastramento no Sistema de Processo Eletrônico, conforme dados abaixo indicados, em consonância com o estabelecido na Resolução n° 01/2011 do TCESP;

c) além de disponíveis no processo eletrônico, todos os Despachos e Decisões que vierem a ser tomados, relativamente ao aludido processo, serão publicados no Diário Oficial do Estado, Caderno do Poder Legislativo, parte do Tribunal de Contas do Estado de São Paulo, em conformidade com o artigo 90 da Lei Complementar n° 709, de 14 de janeiro de 1993, iniciando-se, a partir de então, a contagem dos prazos processuais, conforme regras do Código de Processo Civil;

d) Qualquer alteração de endereço – residencial ou eletrônico – ou telefones de contato deverá ser comunicada pelo interessado, peticionando no processo.

2. Damo-nos por NOTIFICADOS para:

a) O acompanhamento dos atos do processo até seu julgamento final e consequente publicação;

b) Se for o caso e de nosso interesse, nos prazos e nas formas legais e regimentais, exercer o direito de defesa, interpor recursos e o que mais couber.

LOCAL e DATA: Cajati, ____ de _____ de _____.

Visto
Secretaria Municipal de
Assuntos Jurídicos



PREFEITURA DO MUNICÍPIO DE CAJATI

Estado de São Paulo

www.cajati.sp.gov.br - compras@cajati.sp.gov.br

Divisão de Licitações e Contratos

(13) 3854-8700

compras@cajati.sp.gov.br



GESTOR DO ÓRGÃO/ENTIDADE:

Nome:

Cargo: Secretaria Municipal de

CPF:

RG:

Data de Nascimento:

Endereço residencial completo:

E-mail institucional:

E-mail pessoal:

Telefone(s):

Assinatura: _____

Responsáveis que assinaram o ajuste:

Pela CONTRATANTE:

Nome: LUIZ HENRIQUE KOGA

Cargo: Prefeito

CPF:

RG:

Data de Nascimento:

Endereço residencial completo:

E-mail institucional: gabinete@cajati.sp.gov.br

E-mail pessoal:

Telefone(s):

Assinatura: _____

Pela CONTRATADA:

Nome:

Cargo:

CPF:

RG:

Data de Nascimento:

Endereço residencial completo:

E-mail institucional:

E-mail pessoal:

Telefone(s):

Assinatura: _____

Visto

Secretaria Municipal de
Assuntos Jurídicos





VERIFICAÇÃO DAS ASSINATURAS



Código para verificação: AF6E-8A5F-7ECC-316F

Este documento foi assinado digitalmente pelos seguintes signatários nas datas indicadas:

- ✓ ROSEMEIRE VIEIRA DOS SANTOS (CPF 267.XXX.XXX-00) em 05/10/2023 09:41:12 (GMT-03:00)
Papel: Assinante
Emitido por: Sub-Autoridade Certificadora 1Doc (Assinatura 1Doc)

- ✓ CIRINEU SILAS BITENCOURT (CPF 111.XXX.XXX-61) em 05/10/2023 09:46:39 (GMT-03:00)
Papel: Assinante
Emitido por: Sub-Autoridade Certificadora 1Doc (Assinatura 1Doc)

- ✓ LUIZ HENRIQUE KOGA (CPF 087.XXX.XXX-13) em 05/10/2023 09:47:53 (GMT-03:00)
Papel: Assinante
Emitido por: Sub-Autoridade Certificadora 1Doc (Assinatura 1Doc)

- ✓ GABRIEL ORBELI FRANÇA (CPF 456.XXX.XXX-73) em 05/10/2023 10:49:02 (GMT-03:00)
Papel: Assinante
Emitido por: Sub-Autoridade Certificadora 1Doc (Assinatura 1Doc)

Para verificar a validade das assinaturas, acesse a Central de Verificação por meio do link:

<https://cajati.1doc.com.br/verificacao/AF6E-8A5F-7ECC-316F>