

EDITAL

TOMADA DE PREÇOS Nº 014/2023

PROCESSO ADMINISTRATIVO ELETRÔNICO Nº 602/2023 1DOC

OBJETO: Contratação de empresa especializada para fornecimento e instalação de estrutura para cobertura de diversos prédios da Prefeitura Municipal de Cajati, sendo eles: Creche Sonho Encantado, EMEI Ana Maria Chaves, E.M. Profª Maria da Conceição Rodrigues de Alcântara, EMEB Capitão Braz, EMEB São José, Cras Central, Hospital Municipal (Pronto Atendimento), UBS Jardim Muniz e UBS Bico do Pato.

1. PREÂMBULO

1.1. A Prefeitura do Município de Cajati, situada na Praça do Paço Municipal - Centro - Cajati - SP, torna público que se encontra aberta a presente Tomada de Preços sob o nº 014/2023, em conformidade com o inciso I, alínea "b" do Artigo 23 da Lei Federal nº 8666/93 e demais atualizações, tipo "**MENOR PREÇO GLOBAL**", conforme artigo 45, § 1º, inciso I da Lei Federal nº 8666/93 e demais atualizações, regime de execução indireta, empreitada por preço unitário, conforme artigo 10, inciso II, alínea "b" da Lei Federal nº 8666/93 e demais atualizações, a qual será processada e julgada em conformidade com a Lei Federal nº 8.666/93 e demais atualizações e Lei Complementar nº 123/2006 e demais atualizações e ainda, a Lei nº 8429/1992 de 02/06/1992.

1.2. Prazo para o recebimento do Envelope nº 01 - "**DOCUMENTAÇÃO**" e Envelope nº 02 - "**PROPOSTA COMERCIAL**".

1.2.1. Até às 09:00 horas, do dia **10 de agosto de 2023**.

1.3. Os *Envelopes nº 01 - "DOCUMENTAÇÃO" e nº 02 - "PROPOSTA COMERCIAL"* deverão ser entregues no **Protocolo da Secretaria Municipal de Administração e Gestão de Pessoas** da Prefeitura do Município de Cajati - SP, situada na Praça do Paço Municipal - nº 10 - Centro - Cajati - SP.

1.4. O início da abertura do envelope nº 01 - "**DOCUMENTAÇÃO**" ocorrerá às 09:00 horas do dia **10 de agosto de 2023**, na Sala de Licitações, no mesmo endereço acima mencionado, seguindo-se, após, a abertura do envelope nº 02 - "**PROPOSTA COMERCIAL**", desde que ocorra desistência expressa de interposição de recursos, de acordo com o inciso III, art. 43 da Lei Federal nº 8.666/93 e suas atualizações.

2. OBJETO

2.1. Contratação de empresa especializada para fornecimento e instalação de estrutura para cobertura de diversos prédios da Prefeitura Municipal de Cajati, sendo eles: Creche Sonho Encantado, EMEI Ana Maria Chaves, E.M. Profª Maria da Conceição Rodrigues de Alcântara, EMEB Capitão Braz, EMEB São José, Cras Central, Hospital Municipal (Pronto Atendimento), UBS Jardim Muniz e UBS Bico do Pato.

3. ANEXOS

3.1. Integram este Edital, os seguintes anexos:

3.1.1. Anexo I: Planilha de Quantidades;

3.1.2. Anexo II: Termo de Referência;

- 3.1.3. Anexo III: Modelo de Declaração que não emprega menores;
- 3.1.4. Anexo IV: Minuta do Contrato;
- 3.1.5. Anexo V: Modelo de Declaração de Microempresa ou Empresa de Pequeno Porte;
- 3.1.6. Anexo VI: Modelo de Declaração de Fato Impeditivo;
- 3.1.7. Anexo VII: Modelo de Declaração de Inidoneidade;
- 3.1.8. Anexo VIII: Modelo de Declaração de ausência de parentesco e vínculo;
- 3.1.9. Anexo IX – Termo de Ciência e de Notificação
- 3.1.10. Anexo X: Modelo de Atestado de Visita Técnica e Declaração para empresas que optarem em não realizar a Visita Técnica.

4. DOS RECURSOS FINANCEIROS:

- 4.1. Os recursos financeiros para atendimento ao objeto da presente licitação correrão por conta de dotação do orçamento vigente sob o número:
Gestão do Ensino Fundamental - 12.361.0009.2174; Gestão Ensino Infantil – Pré –Escola – 12.365.0009.2175; Gestão Ensino Infantil – Creches - 12.365.0009.2176; Manutenção do Departamento de Pronto Atendimento - 10.302.0012.2167; Divisão de assistência em Saúde - 10.301.0012.2166; e Manutenção do CRAS – Famílias – 08.244.0013.2083.
Obras e Instalações - 4.4.90.51

5. DAS CONDIÇÕES E RESTRIÇÕES DE PARTICIPAÇÃO

5.1. Das Condições:

- 5.1.1. Poderão participar da presente Tomada de Preços, empresas do ramo pertinente cadastradas na Prefeitura do Município de Cajati, **ou que atenderem a todas condições exigidas para cadastramento até o terceiro dia anterior ao recebimento das propostas**, observada a necessária qualificação (*Artigo 22, § 2º da Lei Federal nº 8666/93 e demais atualizações*).
- 5.1.2. A participação na Licitação implica na aceitação plena e irrevogável das condições e normas deste Edital.
- 5.1.3. Quanto às microempresas e empresas de pequeno porte:
 - 5.1.3.1. **Declaração de microempresa ou empresa de pequeno porte** visando ao exercício da preferência prevista na Lei Complementar nº 123/06 e demais atualizações, que deverá ser feita de acordo com o modelo estabelecido no Anexo V deste Edital, e apresentada **fora** dos Envelopes nº 01 (Documentos para Habilitação) e nº 02 (Proposta).
 - 5.1.3.1.1. Referente à legislação acima citada, as licitantes deverão apresentar documentos que comprovem que as mesmas se encontram enquadradas no porte de Microempresas (ME) e Empresas de Pequeno Porte (EPP), juntamente com a Declaração constante no item 5.1.3.1 do edital, **FORA** dos Envelopes nºs 01 (Documentação) e 02 (Proposta).
 - 5.1.3.1.2. Para as Microempresas (ME) e Empresas de Pequeno Porte (EPP) fica ressalvado o disposto nos art. 42 e 43 da Lei Complementar nº 123/2006, de 14/12/2006 e demais atualizações, sendo que o não cumprimento do disposto nesta lei poderá acarretar as sanções e penalidades previstas no art. 81 da Lei Federal de Licitações nº 8.666/93 e demais alterações posteriores.

5.1.3.1.3. Para a obtenção dos benefícios referentes à legislação acima citada, as licitantes deverão apresentar documentos que comprovem que as mesmas se encontram enquadradas no porte de Microempresas (ME) e Empresas de Pequeno Porte (EPP).

5.1.3.1.4. Entende-se por Microempresas (ME) ou Empresas de Pequeno Porte (EPP), aquelas enquadradas nos limites determinados no art. 3º da Lei Complementar nº 123, de 14/12/2006 e demais atualizações, a saber:

- a)** no caso das microempresas, o empresário, a pessoa jurídica, ou a ela equiparada, aufera, em cada ano-calendário, receita bruta igual ou inferior a R\$ 360.000,00 (trezentos e sessenta mil reais);
- b)** no caso das empresas de pequeno porte, o empresário, a pessoa jurídica, ou a ela equiparada, aufera, em cada ano-calendário, receita bruta superior a R\$ 360.000,00 (trezentos e sessenta mil reais) e igual ou inferior a R\$ 4.800.000,00 (quatro milhões e oitocentos mil reais).

5.1.3.1.5. Considera-se receita bruta, para fins do disposto no caput do artigo 3º da Lei Complementar nº 123, de 14/12/2006 e demais atualizações, o produto de venda de bens e serviços nas operações de conta própria, o preço dos serviços prestados e o resultado nas operações em conta alheia, não incluídas as vendas canceladas e os descontos incondicionais concedidos.

5.2. Das Restrições :

5.2.1. Não poderá participar da presente licitação, a empresa:

5.2.1.1. Declarada inidônea de acordo com o previsto no inciso IV do art. 87 da Lei Federal nº 8.666/93 e demais atualizações e que não tenha restabelecido sua idoneidade.

5.2.1.2. Consorciada.

5.2.1.3. Que estejam com o direito suspenso de licitar e contratar com a Prefeitura do Município de Cajati, ou que tenham sido declaradas inidôneas para licitar ou contratar com a Administração Pública perante os Tribunais de Contas.

5.2.1.4. Que não possua cadastro na Prefeitura do Município de Cajati, ou não tenha atendido o prazo para cadastramento conforme Artigo 22, § 2º da Lei Federal nº 8666/93 e demais atualizações.

6. DOCUMENTAÇÃO PARA HABILITAÇÃO (ENVELOPE Nº 01)

6.1. Os participantes deverão apresentar os seguintes documentos, abaixo relacionados, em original ou em cópia autenticada, desde que não exigível a sua apresentação no original, dispostos ordenadamente, **rubricados e numerados sequencialmente**.

6.2. Todos os documentos deverão ser apresentados com prazos de validade em vigor na data da entrega dos envelopes.

6.2.1. Quando não houver explicitação do prazo de validade nos documentos referidos nos itens, os mesmos serão aceitos quando emitidos em data não anterior a 60 (sessenta) dias da

data prevista para apresentação do **ENVELOPE Nº 01 – “DOCUMENTAÇÃO”**, exceto para o subitem d.1, que poderá ser emitido em até 180 (cento e oitenta) dias.

6.2.1.1. Requisitos para os cadastrados (Artigo 28 da Lei Federal nº 8666/93 e demais atualizações):

- a) Ato constitutivo, estatuto ou Contrato Social (com a última alteração) em vigor, devidamente registrado, em se tratando de sociedades comerciais e, no caso de sociedade por ações, acompanhado de documentos de eleição de seus administradores. (inciso III)
- b) Certificado de Registro Cadastral, expedido pela Prefeitura do Município de Cajati, dentro do prazo de validade, guardada a conformidade do objeto da Licitação. (§ 2º do Artigo 32 da Lei Federal nº 8666/93 e demais atualizações)
- c) **Regularidade Fiscal e Trabalhista** (Artigo 29 da Lei Federal nº 8666/93 e demais atualizações)
 - c.1) Prova de inscrição no Cadastro Nacional de Pessoa Jurídica (C.N.P.J.). (inciso I)
 - c.2) Prova de inscrição no Cadastro de Contribuintes Estadual ou Municipal, relativo ao domicílio ou sede do Licitante, pertinente ao seu ramo de atividade e compatível com o objeto da presente Licitação ou Declaração assinada pelo Profissional de Contabilidade declarando a dispensa da inscrição da empresa. (inciso II).
 - c.3) Prova de regularidade para com a **Fazenda Federal, Estadual e Municipal** do domicílio ou sede do Licitante ou de outra equivalente, na forma da lei.
 - c.4) Prova de regularidade relativa à **Seguridade Social (INSS)** e ao **Fundo de Garantia por Tempo de Serviço (FGTS)**, demonstrando situação regular no cumprimento dos encargos sociais instituídos por lei. (inciso IV).
 - c.5) Prova de inexistência de débitos inadimplidos perante a Justiça do Trabalho, mediante a apresentação de certidão negativa, nos termos do [Título VII-A da Consolidação das Leis do Trabalho, aprovada pelo Decreto-Lei nº 5.452, de 1º de maio de 1943](#). ([Incluído pela Lei nº 12.440, de 2011](#)).
- d) **Qualificação Econômico-financeira** (Artigo 31 da Lei Federal nº 8666/93 e demais atualizações)
 - d.1) Certidão Negativa de Falência expedida pelo distribuidor da sede da pessoa jurídica ou execução patrimonial expedida no domicílio da pessoa física, com data de emissão inferior a 180 (cento e oitenta) dias da entrega dos envelopes; (inciso II).
 - d.2) Certidão negativa de recuperação judicial ou extrajudicial expedida pelo distribuidor da sede da pessoa jurídica, com data de emissão inferior a 180 (cento e oitenta) dias da entrega dos envelopes, ou nas hipóteses em que a certidão encaminhada for positiva, deve o licitante apresentar comprovante da homologação/deferimento pelo juízo competente do plano de recuperação judicial/extrajudicial em vigor.
- e) **Qualificação Técnica** (Artigo 30 da Lei Federal 8666/93 e demais atualizações)

e.1) Registro da empresa ou inscrição na entidade profissional competente – CREA ou CAU. (inciso I)

e.1.1) Comprovação de aptidão para desempenho de atividade pertinente (capacidade operacional) e compatível em características e quantidades do objeto da licitação...;

e.1.1.1) As especificações e quantidades de serviços exigidas para comprovação de experiência (capacidade operacional), pela licitante para o presente edital são:

e.1.1.1.1) Quantidades mínimas

CAPACIDADE OPERACIONAL (LOTE 01) – SECRETARIA DE EDUCAÇÃO	QUANT	UNID
- Fornecimento e montagem de estrutura em aço	1.589,47	KG
- Esmalte a base de água em estrutura metálica	279,40	M2
- Calha, rufo, afins em chapa galvanizada	71,16	M
- Telhamento em chapa de aço	214,73	M2

CAPACIDADE OPERACIONAL (LOTE 02) – SECRETARIA DE SAÚDE	QUANT	UNID
- Fornecimento e montagem de estrutura em aço	404,42	KG
- Cobertura plana em policarbonato	47,17	M2
- Calha, rufo, afins em chapa galvanizada	18,96	M
- Corrimão em aço galvanizado	37,68	M

CAPACIDADE OPERACIONAL (LOTE 03) – SECRETARIA DE DESENVOLVIMENTO SOCIAL	QUANT	UNID
- Fornecimento e montagem de estrutura em aço	362,19	KG
- Esmalte a base de água em estrutura metálica	54,33	M2
- Calha, rufo, afins em chapa galvanizada	23,46	M
- Telhamento em chapa de aço	17,03	M2
- Cobertura plana em policarbonato	18,29	M2

e.2) Comprovação de vínculo profissional para realização dos serviços, compatível e pertinente com os serviços licitados, podendo se dar mediante “contrato social, registro na Carteira Profissional, ficha de empregado ou contrato de trabalho, sendo possível a contratação de profissional autônomo que preencha os requisitos e se responsabilize tecnicamente pela execução dos serviços”.

e.2.1) Capacitação técnico-profissional: Comprovação de vínculo profissional para realização dos serviços, compatível e pertinente com os serviços licitados, podendo se dar mediante “contrato social, registro na Carteira Profissional, ficha de empregado ou contrato de

trabalho, sendo possível a contratação de profissional autônomo que preencha os requisitos e se responsabilize tecnicamente pela execução dos serviços”, detentor de atestado de responsabilidade técnica por execução de serviço de características semelhantes (§ 1º inciso I), limitadas as parcelas de maior relevância, abaixo indicadas, do objeto da presente licitação, quais sejam:

CAPACIDADE OPERACIONAL (LOTE 01) – SECRETARIA DE EDUCAÇÃO

- Fornecimento e montagem de estrutura em aço
- Esmalte a base de água em estrutura metálica
- Calha, rufo, afins em chapa galvanizada
- Telhamento em chapa de aço

CAPACIDADE OPERACIONAL (LOTE 02) – SECRETARIA DE SAÚDE

- Fornecimento e montagem de estrutura em aço
- Cobertura plana em policarbonato
- Calha, rufo, afins em chapa galvanizada
- Corrimão em aço galvanizado

CAPACIDADE OPERACIONAL (LOTE 03) – SECRETARIA DE DESENVOLVIMENTO SOCIAL

- Fornecimento e montagem de estrutura em aço
- Esmalte a base de água em estrutura metálica
- Calha, rufo, afins em chapa galvanizada
- Telhamento em chapa de aço
- Cobertura plana em policarbonato

e.2.2) Serão admitidas as comprovações de aptidão através de certidões ou atestados de serviços similares de complexidade tecnológica e operacional equivalente ou superior devidamente registrada e acervada no Conselho Regional de Engenharia e Agronomia (CREA), fornecido por pessoas jurídicas de direito público ou privado, comprovando a plena aptidão para a execução de serviços com características semelhantes ao objeto da licitação.

e.2.3) Os profissionais indicados pelo licitante para fins de comprovação da capacitação técnico-profissional de que trata o item “e.2” deverão participar do serviço objeto da licitação, admitindo-se a substituição por profissionais de experiência equivalente ou superior, desde que aprovada pela Administração. (§ 10)

f) Declaração expressa da empresa:

- f.1. Declaração de que não emprega menor (Anexo III do edital);
- f.2. Declaração de Fato Impeditivo (Anexo VI do edital);

- f.3. Declaração de Inidoneidade (Anexo VII do Edital);
- f.4. Declaração de ausência de parentesco e vínculo (Anexo VIII do edital).
- f.5) Comprovação de visita técnica devidamente preenchida conforme (Anexo X do edital) ou Declaração para empresas que optarem em não realizar a Visita Técnica conforme modelo do (Anexo X do edital), em papel timbrado e subscrita por representante legal que possui plena ciência das características gerais dos serviços a serem executadas e dos projetos referentes a Licitação, de forma a não poder alegar posterior desconhecimento do objeto a ser contratado.

7. **PROPOSTA (ENVELOPE Nº 02)**

- 7.1. A proposta de preço deverá ser apresentada em uma via, redigida em português, de forma clara e detalhada, isenta de emendas, rasuras, ressalvas ou borrões, contendo:
 - 7.1.1. Carta Proposta, em uma via, em papel timbrado da empresa, conforme planilha de quantidades – Anexo I, constando as seguintes informações:
 - 7.1.1.1. Tomada de Preços nº 014/2023.
 - 7.1.1.2. Número do CNPJ/MF da empresa licitante.
 - 7.1.1.3. Objeto da Licitação.
 - 7.1.1.4. Planilhas de preços, em moeda corrente nacional, praticado no último dia previsto para entrega da proposta, sem previsão de encargos financeiros ou expectativa inflacionária.
 - 7.1.1.5. Prazo de validade da proposta não inferior a 60 (sessenta) dias, a contar da data de apresentação das propostas.
 - 7.1.1.6. Critério de Medição: Serviço a preço unitário, medição mensal.
 - 7.1.1.7. Condições de pagamento: Em até 15 (quinze) dias após a emissão da Nota Fiscal / Fatura devidamente atestada pela Contratante.
 - 7.1.1.8. Prazo de início do Serviço: Após a emissão da Ordem de Início expedida pela Secretaria Municipal de Obras e Mobilidade Urbana.
 - 7.1.1.9. Duração dos Serviços: O prazo de execução dos serviços será de 07 (sete) meses, a contar da data da assinatura das autorizações para início dos serviços, podendo ser prorrogado, nos termos do Artigo 57 da Lei Federal nº 8666/93 e demais atualizações, desde que devidamente justificado e atendendo ainda o disposto no item 11.3 do edital.
 - 7.1.1.10. **Declaração expressa da empresa:**
 - 7.1.1.10.1. Que todo e qualquer contrato de sub-empregada relacionada com o serviço deverá ser previamente submetida à Prefeitura, a qual, por sua vez, estudará o interesse e conveniência dessa sub-empregada e, se concordar, deverá dar anuência expressa;
 - 7.1.1.10.2. Que no preço proposto, estão incluídos todos os encargos e tributos decorrentes do serviço.
 - 7.1.1.11. Data e assinatura do responsável legal, que deverá ser sócio ou diretor da empresa, ou ainda, autorizado por procuração.
 - 7.1.1.12. Nome, cargo e número do R.G do responsável legal.

Obs.: As Declarações exigidas nos itens 7.1.1.10.1 e 7.1.1.10.2 acima, poderão constar no corpo da proposta ou em documentos anexos à mesma.

8. **FORMA DE APRESENTAÇÃO DOS ENVELOPES**

- 8.1. Os envelopes contendo a “**Documentação para Habilitação**” e “**Proposta**”, deverão ser preenchidos na sua parte externa, da seguinte forma:
 - 8.1.1. Indicação da razão social e endereço completo da Proponente;

- 8.1.2. Nome do Órgão Licitante.
- 8.1.3. Número do Processo.
- 8.1.4. Número da Tomada de Preços.
- 8.1.5. Data e horário da entrega dos envelopes e encerramento da Tomada de Preços.
- 8.1.6. Inscrição **“ENVELOPE Nº 01 – DOCUMENTAÇÃO”** e **“ENVELOPE Nº 02– PROPOSTA”** nos respectivos envelopes correspondentes.

8.2. Os envelopes deverão ser apresentados de forma indevassável, mediante fecho ou lacre, rubricado no local de fechamento.

9. DO PROCESSAMENTO DA LICITAÇÃO

9.1. A presente Tomada de Preços será processada e julgada de acordo com o procedimento estabelecido no art. 43 da Lei Federal nº 8.666/93 e suas atualizações.

9.2. Após a entrega dos envelopes pelos Licitantes, não serão aceitos adendos, acréscimos, supressões ou esclarecimentos sobre o conteúdo dos mesmos.

9.3. Os esclarecimentos, quando necessários e desde que solicitados pela Comissão de Licitação, constarão obrigatoriamente da respectiva ata.

9.4. Se a empresa enviar representante que não seja sócio-gerente ou diretor, far-se-á necessário o credenciamento, com menção expressa de conferência de amplos poderes, inclusive para recebimento de intimações e para desistência de recursos, através de **Instrumento público ou particular**, que deverá ser apresentado **FORA** dos envelopes, pelo qual a empresa licitante tenha outorgado poderes ao credenciado para representá-la em todos os atos do certame, em especial para recorrer ou desistir de recurso.

9.5. A não apresentação do credenciamento não implica a inabilitação do Licitante, mas o impede de manifestar-se nas sessões, contra as decisões tomadas pela Comissão de Licitação, durante a fase de abertura dos envelopes **“DOCUMENTAÇÃO e PROPOSTA”**.

9.6. É facultado à Comissão de Licitação ou Autoridade Superior, em qualquer fase da Licitação, promover diligência destinada a esclarecer ou complementar a instrução do processo, vedada a inclusão de documentos ou informações que deveriam constar originalmente da proposta.

10. DA ABERTURA DOS ENVELOPES E DO JULGAMENTO

10.1. ABERTURA DO ENVELOPE Nº 01 - “DOCUMENTAÇÃO”

10.1.1. No dia, local e hora designados no preâmbulo deste edital, na presença dos Licitantes ou seus representantes legais que comparecerem e demais pessoas que desejarem assistir ao ato, a Comissão de Licitação iniciará os trabalhos examinando os envelopes **“DOCUMENTAÇÃO”** e **“PROPOSTA”**, os quais serão rubricados pelos seus membros e pelos representantes dos licitantes presentes, procedendo-se a seguir à abertura do **envelope nº 01 - “DOCUMENTAÇÃO”**.

- 10.1.2.** Os documentos contidos nos **envelopes nº 01 - "DOCUMENTAÇÃO"** serão examinados e rubricados pelos membros da Comissão de Licitação, bem como pelos Proponentes ou seus representantes legais.
- 10.1.3.** Desta fase será lavrada ata circunstanciada, assinada pelos licitantes presentes e pelos membros da Comissão, devendo toda e qualquer declaração constar da mesma.
- 10.1.4.** Se ocorrer a suspensão da reunião para julgamento e a mesma não puder ser realizada no mesmo dia, será designada a data para a divulgação do resultado pela Comissão e publicado no site da Prefeitura Municipal (www.cajati.sp.gov.br link Extrato de Julgamento de Licitações) e no mural do Paço Municipal.
- 10.1.5. Critérios para Fins de Habilitação**
- 10.1.5.1.** Serão considerados inabilitados os proponentes que não atenderem as exigências do Edital ou não preencherem os requisitos exigidos no Item 6, ou ainda que não desempenhem atividade pertinente e compatível com o objeto desta licitação.
- 10.1.5.2.** Se todos os Licitantes forem inabilitados, a Administração poderá fixar o prazo de 08 (oito) dias úteis para apresentação de nova documentação escoimada das causas que ensejaram a inabilitação.
- 10.1.6. Dos recursos para a fase de Habilitação**
- 10.1.7.** Após o julgamento da Comissão de Licitações sobre a fase de Habilitação, mediante Ata de julgamento, qualquer licitante poderá manifestar a intenção de recorrer ou desistir de recursos contra a fase de habilitação, quando lhe será concedido o prazo de 05 (cinco) dias úteis para apresentação das razões do recurso, ficando as demais licitantes desde logo intimadas para apresentar contrarrazões em igual número de dias, que começarão a correr do término do prazo da recorrente, sendo-lhes assegurada imediata vista dos autos do processo, podendo ser o pedido protocolado na Prefeitura ou enviado por sistema de transmissão de dados conforme item 15.3 do edital.
- 10.1.7.1.** A ausência de manifestação motivada da licitante implicará a decadência do direito de recurso com a sequência do procedimento a fase de proposta; Poderá ainda a licitante apresentar Termo ou Declaração desistindo de recursos contra a fase de habilitação o que também implicará a decadência do direito de recurso.
- 10.1.8.** O recurso terá efeito suspensivo, e o seu acolhimento importará a invalidação dos atos insuscetíveis de aproveitamento.
- 10.1.9.** A Comissão de Licitações, **somente após o decurso definitivo da fase de habilitação, isto é, após o julgamento dos eventuais recursos interpostos ou na ausência destes**, em ato público previamente designado e para o qual as licitantes habilitadas serão convocadas, dará início à segunda fase, com abertura dos envelopes nº 02 **PROPOSTA DE PREÇO**, das licitantes habilitadas. Caso a Comissão de Licitação julgue os documentos de habilitação na própria Sessão de Abertura dos Envelopes nº 01 e os representantes legais de todas as empresas abram mão do prazo recursal através do registro em ata,

poderá a Comissão proceder à abertura dos envelopes de nº 02 – **PROPOSTA**, na mesma sessão, conforme previsão no item 10.1.7.1 do edital.

10.1.10. As licitantes somente poderão retirar suas propostas, desistindo de concorrer no certame, antes do encerramento da fase de habilitação, obrigando-se, após conhecimento dos preços, ao cumprimento das condições ofertadas até o término do prazo do contrato.

10.1.11. Os envelopes **“PROPOSTAS”** das Empresas **“INABILITADAS”** ficarão à disposição dos Licitantes, pelo prazo de 05 (cinco) dias, após a publicação no site da Prefeitura Municipal (www.cajati.sp.gov.br Extrato de Julgamento de Licitações), Imprensa Oficial do Município e no mural do Paço Municipal, junto à Comissão de Licitação, que os devolverá indevassáveis mediante recibo.

10.2. ABERTURA DO ENVELOPE Nº 02 - PROPOSTA

10.2.1. Os envelopes **“PROPOSTAS”** dos Licitantes Habilitados serão abertos, a seguir, no mesmo local, pela Comissão de Licitação, desde que haja renúncia expressa de todos os Proponentes de interposição de recursos de que trata o art. 109, I, “a”, da Lei Federal nº 8.666/93 e suas atualizações e item 10.1.7.1 do edital. Em não ocorrendo a abertura, será comunicada aos Licitantes, através de publicação no órgão de Imprensa local (jornal oficial de publicação dos atos da Prefeitura Municipal de Cajati – SP: DIÁRIO OFICIAL ELETRÔNICO DO MUNICÍPIO, conforme Decreto 1200/15 de 05/03/2015, a nova data, após julgamento dos recursos ou decorrido o prazo sem interposição.

10.2.2. As licitantes poderão incluir nas respectivas propostas, informações adicionais, catálogos ou quaisquer outros elementos elucidativos sobre as mesmas.

10.2.3. Uma vez abertas as propostas, estas serão tidas como imutáveis e acabadas, não sendo admitidas quaisquer providências posteriores tendentes a sanar falhas ou omissões.

10.2.4. As propostas serão examinadas e rubricadas pelos membros da Comissão de Licitação, bem como pelos Licitantes presentes, sendo procedida a leitura dos preços e condições oferecidas.

10.2.5. Desta fase será lavrada ata circunstanciada, devendo toda e qualquer declaração constar obrigatoriamente da mesma.

10.2.6. Se o julgamento não ocorrer logo após a abertura dos envelopes, a Comissão de Licitação divulgará o resultado, através de publicação no órgão de Imprensa local (jornal oficial de publicação dos atos da Prefeitura Municipal de Cajati – SP: DIÁRIO OFICIAL ELETRÔNICO DO MUNICÍPIO, conforme Decreto 1200/15 de 05/03/2015.

10.3. Critério De Julgamento Das Propostas

10.3.1. Desclassificação:

10.3.1.1. Serão desclassificadas as propostas que:

- a) não atenderem as exigências estabelecidas no edital;
- b) forem manifestamente inexecutáveis (conforme item 10.3.2 do edital, observado ainda o disposto no item 10.3.4 do edital) ou com preços superiores aos praticados

no mercado ou fixados como máximos pela Administração, neste caso **R\$ 432.382,77 (quatrocentos e trinta e dois mil, trezentos e oitenta e dois reais, setenta e sete centavos).**

- c) Apresentarem irregularidades ou vícios que dificultem ou impossibilitem o seu entendimento;
- d) As propostas que forem apresentadas em desacordo com a planilha da Prefeitura, no que se refere aos serviços e respectivas quantidades.

10.3.1.2. Se todas as propostas forem desclassificadas, a Administração poderá fixar aos licitantes o prazo de 08 (oito) dias úteis para reapresentação de outra, escoimadas das causas que ensejaram a desclassificação.

10.3.2. Da exequibilidade das propostas

10.3.2.1. Com o intuito de solucionar essa questão, a Lei nº 9.648/98 introduziu o § 1º no artigo 48 da Lei nº 8.666/93 e demais atualizações, **que considera manifestamente inexecúvel, no caso de licitações de menor preço para obras e serviços de engenharia, as propostas cujos valores sejam inferiores a 70% (setenta por cento) do menor dos seguintes valores: (a) média aritmética dos valores das propostas superiores a 50% (cinquenta por cento) do valor orçado pela Administração;** que será o critério de julgamento por esta Prefeitura.

10.3.2.2. Constatada a inexecutabilidade da proposta de menor valor, a licitante deverá no prazo máximo de 03 (três) dias úteis demonstrar a exequibilidade de sua proposta e a capacidade de bem executar os serviços contratados nos valores ofertados.

10.3.3. Classificação:

10.3.3.1. Após o exame das propostas, a Comissão de Licitação fará a classificação, levando em conta exclusivamente o ***Menor Preço Global***.

- a) A classificação se fará pela ordem crescente dos preços propostos e aceitáveis;
- b) Será considerada vencedora, a primeira classificada, de menor preço total proposto;

10.3.3.2. Nas licitações será assegurado, como critério de desempate, preferência de contratação para as microempresas e empresas de pequeno porte, nos seguintes termos:

10.3.3.3. Entende-se por empate aquelas situações em que as propostas apresentadas pelas microempresas e as empresas de pequeno porte sejam iguais ou até 10% (dez por cento) superiores à proposta mais bem classificada;

10.3.3.4. Para efeito do disposto no art. 44 da LC 123/2006, ocorrendo o empate, proceder-se-á da seguinte forma:

- a) A microempresa ou empresa de pequeno porte mais bem classificada poderá apresentar proposta de preço inferior àquela considerada vencedora do certame, situação em que será adjudicado em seu favor o objeto licitado, observado o prazo recursal.
- b) Estando esta convocada para apresentar nova proposta no prazo máximo de 48 (quarenta e oito) horas, após o encerramento da sessão de abertura e análise das propostas, podendo, desde já, renunciar à faculdade, por escrito ou em ata.

- c) No caso de equivalência dos valores apresentados pelas microempresas e empresas de pequeno porte que se encontrem nos intervalos estabelecidos nos §§ 1º e 2º do art. 44 da LC 123/2006, será realizado sorteio entre elas para que se identifique aquela que primeiro poderá apresentar melhor oferta.
- d) Na hipótese da não-contratação nos termos previstos no caput do Art. 44 da LC nº 123/2006, o objeto licitado será adjudicado em favor da proposta originalmente vencedora do certame.
- e) O disposto no art. 44 da LC nº 123/2006, somente se aplicará quando a melhor oferta inicial não tiver sido apresentada por microempresa ou empresa de pequeno porte.

10.3.4. As propostas classificadas, de acordo com o item 10.3.3.1 serão analisadas para verificação de suas aceitabilidades considerando o item 10.3.2.1 do edital. Nos casos em que a **Comissão Julgadora de Licitações** julgar necessário, os licitantes serão notificados através do Diário Oficial do Município para, no prazo de 48 (quarenta e oito) horas, apresentarem documentos que comprovem a exatidão dos preços propostos, entre outros:

- a) Composição de Preços;
- b) Curva ABC de insumos;
- c) Carta de Fornecedores ratificando os preços dos Insumos;
- d) Taxas de Encargos Sociais;
- e) Demonstrativo de BDI expressando todos os custos indiretos da proponente.

10.3.5. Dos recursos para a fase de Proposta

10.3.6. Após o julgamento da Comissão de Licitações sobre a fase de Propostas, mediante Ata de julgamento e classificação e/ou desclassificação das licitantes, qualquer licitante poderá manifestar a intenção de recorrer ou desistir de recursos contra a fase de Proposta, quando lhe será concedido o prazo de 05 (cinco) dias úteis para apresentação das razões do recurso, ficando as demais licitantes desde logo intimadas para apresentar contrarrazões em igual número de dias, que começarão a correr do término do prazo da recorrente, sendo-lhes assegurada imediata vista dos autos do processo, podendo ser o pedido protocolado na Prefeitura ou enviado por sistema de transmissão de dados conforme item 15.3 do edital.

10.3.6.1. A ausência de manifestação motivada da licitante implicará a decadência do direito de recurso com a sequência do procedimento para adjudicação da Autoridade Competente; Poderá ainda a licitante apresentar Termo ou Declaração desistindo de recursos contra a fase de Proposta o que também implicará a decadência do direito de recurso.

10.3.7. O recurso terá efeito suspensivo, e o seu acolhimento importará a invalidação dos atos insuscetíveis de aproveitamento.

10.3.8. A Comissão de Licitações, **somente após o decurso definitivo da fase de proposta, isto é, após o julgamento dos eventuais recursos interpostos ou na ausência destes**, remeterá o procedimento para Parecer Jurídico conclusivo e posterior Adjudicação e Homologação pela Autoridade Competente. Caso a Comissão de Licitação julgue os documentos de Proposta na própria Sessão de Abertura dos Envelopes nº 02 e os representantes legais de todas as empresas abram mão do prazo recursal através do

registro em ata, poderá a Comissão considerar finalizados seus atos, na mesma sessão, conforme previsão no item 10.3.6.1 do edital.

10.4. Da Adjudicação E Homologação

10.4.1. Caberá à Autoridade que determinou a abertura da Licitação a decisão sobre a Adjudicação e Homologação do procedimento.

10.4.2. **A EMPRESA VENCEDORA DA LICITAÇÃO DEVERÁ ENVIAR A INDICAÇÃO DO RESPONSÁVEL PELA ASSINATURA DO CONTRATO A SER FIRMADO COM A PREFEITURA DO MUNICÍPIO DE CAJATI – SP, BEM COMO O PREPOSTO QUE IRÁ REPRESENTÁ-LA NA EXECUÇÃO DO CONTRATO APÓS A CLASSIFICAÇÃO DAS PROPOSTAS.**

10.5. Da Publicidade Dos Atos

10.5.1. Da Habilitação ou Inabilitação, Classificação ou Desclassificação, dar-se-á conhecimento aos Licitantes através de publicação no órgão de Imprensa local (jornal oficial de publicação dos atos da Prefeitura Municipal de Cajati – SP: DIÁRIO OFICIAL ELETRÔNICO DO MUNICÍPIO, conforme Decreto 1200/15 de 05/03/2015).

10.5.2. Da Adjudicação e Homologação, dar-se-á conhecimento aos Licitantes através de órgão de Imprensa Oficial (Diário Oficial do Estado de São Paulo).

11. DO CONTRATO

11.1. A minuta dos contratos a serem firmados entre as partes encontra-se no Anexo IV do Edital e obedecerá ao disposto na Lei Federal nº 8.666/93 e demais atualizações.

11.2. Prazo para assinatura do contrato

11.2.1. A Proponente vencedora deverá assinar contrato dentro de 03 (três) dias úteis, contados do comunicado a ser expedido ou pela publicação no órgão de Imprensa Oficial.

11.3. Do prazo

11.3.1. O prazo de execução dos serviços será de 07 (sete) meses, a contar da data da assinatura das autorizações para início dos serviços, podendo ser prorrogado, nos termos do Artigo 57 da Lei Federal nº 8666/93 e demais atualizações, desde que devidamente justificado e nas demais condições:

- a) **Quando o serviço for subsidiada por valores de Convênio celebrado com o Estado ou União, e for necessária a prorrogação para se aguardar a liberação de repasses;**
- b) **Quando for comprovada urgência ou emergência, decorrente de calamidade pública ou estado de necessidade (chuvas torrenciais frequentes, desmoronamento ou outro fator originário da natureza), devidamente comprovado;**
- c) **Por caso fortuito, de força maior ou fato imprevisível devidamente justificado.**
- d) **Quando nos termos do Artigo 65 da Lei Federal nº 8666/93 e demais atualizações, houver aditamento do serviço, mediante acréscimo.**

11.3.2. Em hipótese alguma será admitida a prorrogação do prazo contratual consignado no item 11.3.1 do edital, sob a justificativa de falta de material ou insumos; falta de mão de obra qualificada; dificuldades na execução dos serviços.

11.3.3. Qualquer atraso no Cronograma do Serviço sob as justificativas descritas no item 11.3.2, implicará na não prorrogação do prazo contratual, acarretando o vencimento do contrato, com a aplicação das penalidades de multa pela obrigação não-cumprida, retenção da garantia contratual, se houver, e decretação de impedimento de contratar com a Prefeitura de Cajati pelo prazo de 02 (dois) anos.

11.4. Do pagamento

11.4.1. O pagamento referente ao objeto desta licitação será efetuado, conforme medição, em até 15 (quinze) dias após a emissão da Nota Fiscal / Fatura, devidamente atestada pela Contratante.

11.4.2. As medições serão mensais, conforme o cronograma da Planilha do Serviço. Caso a Contratada não cumpra o cronograma do mês, por atraso, receberá o pagamento proporcional aos serviços executados, em percentual de obrigação cumprida, sendo de imediato, aplicando-lhe a multa pecuniária contratual (Cláusula Décima Primeira) sobre a obrigação não-cumprida, a qual a qual será descontada diretamente, em Nota, do pagamento proporcional que receber da referida medição.

11.4.3. Nos casos onde ocorrerem eventuais atrasos de pagamentos provocados exclusivamente pela Administração, o valor devido deverá ser acrescido de atualização financeira, e sua apuração se fará desde a data de seu vencimento até data do efetivo pagamento, onde os juros de mora serão calculados a taxa de 0,5% (zero vírgula cinco por cento) ao mês.

11.5. Do acréscimo ou da supressão

11.5.1. A Contratada fica obrigada a aceitar, nas mesmas condições contratuais, os acréscimos ou supressões que se fizerem nos termos do parágrafo 1º do art. 65 da Lei Federal nº 8.666/93 e demais atualizações.

12. Multas e Sanções Administrativas para os licitantes / contratados.

12.1. Com fundamento nos artigos 86 e 87, incisos I a IV da Lei Federal nº 8.666, de 21 de junho de 1993, nos casos de retardamento, de falha na execução do contrato ou de inexecução total ou parcial do objeto, a CONTRATADA poderá ser apenada, isoladamente, ou juntamente com as multas definidas no item **12.2**, com as seguintes penalidades:

a) Advertência;

b) Suspensão temporária de participação em licitação e impedimento de contratar com a Administração, por prazo não superior a 02 (dois) anos;

c) Declaração de inidoneidade para licitar ou contratar com a Administração Pública enquanto perdurarem os motivos determinantes da punição ou até que seja promovida a reabilitação perante a própria autoridade que aplicou a penalidade, que será concedida sempre que o contratado ressarcir a Administração pelos prejuízos resultantes e, após, decorrido o prazo da sanção aplicada com base na sanção anterior;

12.1.1 A falha na execução do contrato, para fins de aplicação do quanto previsto no **item 12.1**, estará configurada quando a CONTRATADA se enquadrar em pelo menos uma das situações previstas na **Tabela 2**.

12.1.1.1. Os pontos serão computados a partir da aplicação da penalidade.

12.1.1.2. Sendo a infração objeto de recurso administrativo, os pontos correspondentes ficarão suspensos até o seu julgamento e, sendo mantida a penalidade, serão computados, observado o prazo de 12 (doze) meses, a contar da data da aplicação da penalidade.

12.2. A CONTRATADA estará sujeita às seguintes penalidades pecuniárias:

12.2.1. Multa de 1% (um por cento) sobre o valor do Contrato por dia de atraso no início da prestação de serviços, até o máximo de 10 (dez) dias.

12.2.1.1. No caso de atraso por período superior a 10 (dez) dias, poderá ser promovida, a critério exclusivo da CONTRATANTE, a rescisão contratual, por culpa da CONTRATADA, aplicando-se a pena de multa de 10% (dez por cento) do valor total do Contrato, além da possibilidade de aplicação da pena de suspensão temporária do direito de licitar e contratar com a Administração Pública, pelo prazo máximo de 02 (dois) anos.

12.2.2. Multa por inexecução parcial do contrato: 20% (vinte por cento) sobre o valor mensal da parcela não executada, além da possibilidade de aplicação da pena de suspensão temporária do direito de licitar e contratar com a Administração Pública, pelo prazo máximo de 02 (dois) anos.

12.2.3. Multa por inexecução total do contrato: 30% (trinta por cento) sobre o valor total do contrato, além da possibilidade de aplicação da pena de suspensão temporária do direito de licitar e contratar com a Administração Pública, pelo prazo máximo de 02 (dois) anos.

12.2.4. Pelo descumprimento das obrigações contratuais, a Administração aplicará multas conforme a graduação estabelecida nas tabelas seguintes:

TABELA 1

GRAU	CORRESPONDÊNCIA
1	0,2% do valor mensal do Contrato
2	0,4% do valor mensal do Contrato
3	0,8% do valor mensal do Contrato
4	1,6% do valor mensal do Contrato
5	3,2% do valor mensal do Contrato
6	4,0% do valor mensal do Contrato
X	O dobro do valor da última multa paga referente ao mesmo item

TABELA 2

ITEM	DESCRIÇÃO	GRAU
1	Permitir a presença de empregado não uniformizado ou com uniforme manchado, sujo, mal apresentado e/ou sem crachá.	1
2	Manter empregado sem qualificação para a execução dos serviços.	1
3	Executar serviço incompleto, paliativo, provisório como por caráter permanente, ou deixar de providenciar reposição complementar.	2
4	Fornecer informação falsa de serviço ou substituição de material licitado por outro de qualidade inferior.	2
5	Suspender ou interromper, salvo por motivo de força maior ou caso fortuito, os serviços contratuais.	6
6	Destruir ou danificar documentos por culpa ou dolo de seus agentes.	3

7	Utilizar as dependências da CONTRATANTE para fins diversos do objeto do contrato.	5
8	Recusar-se a executar serviço determinado pela FISCALIZAÇÃO, sem motivo justificado.	5
9	Permitir situação que crie a possibilidade de causar ou que cause dano físico, lesão corporal ou consequências letais.	6
10	Retirar das dependências da CONTRATANTE quaisquer equipamentos ou materiais previstos em contrato, sem autorização prévia do responsável.	1
11	Retirar funcionários ou encarregados do serviço durante o expediente, sem a anuência prévia da CONTRATANTE.	4

Para os itens a seguir, DEIXAR de:

12	Registrar e controlar, diariamente a assiduidade e a pontualidade de seu pessoal.	1
13	Substituir empregado que tenha conduta inconveniente ou incompatível com suas atribuições.	2
14	Manter a documentação de habilitação atualizada.	1
15	Cumprir horário estabelecido pelo contrato ou determinado pela FISCALIZAÇÃO	1
16	Cumprir determinação formal ou instrução complementar da FISCALIZAÇÃO.	2
17	Efetuar a reposição de empregados faltosos.	2
18	Entregar o uniforme aos empregados.	1
19	Creditar os salários nas contas bancárias dos empregados, em agências localizadas na cidade local da prestação dos serviços ou em outro definido pela Administração.	1
20	Entregar ou entregar com atraso ou incompleta a documentação exigida na cláusula referente às condições de pagamento.	2
21	Apresentar notas fiscais discriminando preço e quantidade de todos os materiais utilizados mensalmente, indicando marca, quantidade total e quantidade unitária	4
22	Manter em estoque equipamento discriminados em contrato, para uso diário.	2
23	Fornecer EPIs (Equipamento de Proteção Individual) aos seus empregados e de impor penalidades àqueles que se negarem a usá-los.	2
24	Substituir os equipamentos que apresentarem defeitos e/ou apresentarem rendimento insatisfatório em até 48 horas, contadas da comunicação da CONTRATANTE.	2
25	Efetuar o pagamento de salários, vales transportes e/ou refeição, seguros, encargos fiscais e sociais, bem como arcar com quaisquer despesas diretas e/ou indiretas relacionadas à execução do contrato nas datas avençadas.	6
26	Efetuar os recolhimentos mensais das contribuições sociais da Previdência Social ou do FGTS.	6
27	Apresentar os documentos obrigatórios por ocasião da assinatura do contrato.	3
28	Apresentar os documentos obrigatórios por ocasião da apresentação da Nota Fiscal, previstos em contrato.	3
29	Apresentar, quando solicitado pela FISCALIZAÇÃO, Certidão de Regularidade do FGTS, CND das contribuições previdenciárias, CND dos tributos mobiliários do Município de Cajati, CNDT fornecida pela Justiça do Trabalho.	3

30	Apresentar, quando solicitado pela FISCALIZAÇÃO, Relação Atualizada dos Empregados, Folha de Frequência dos Empregados, Folha de Pagamento dos Empregados acompanhados dos holerites, todos, vinculados à execução contratual.	3
31	Apresentar, quando solicitado pela FISCALIZAÇÃO, cópia do protocolo de envio dos arquivos emitidos pela conectividade social (GFIP/SEFIP).	3
32	Apresentar, quando solicitado pela FISCALIZAÇÃO, cópia da relação de trabalhadores constantes da SEFIP, cópia da guia quitada do INSS (GPS), cópia da guia quitada do FGTS (GRF), referente ao período mencionado na notificação.	3
33	Cumprir quaisquer dos itens do contrato e seus anexos não previstos nesta tabela de multas.	2
34	Cumprir quaisquer dos itens do contrato <u>de forma reincidente</u> após formalmente notificada pela unidade fiscalizadora	X

12.2.4.1. Se, por qualquer meio, independentemente da existência de ação judicial, chegar ao conhecimento do gestor do contrato uma situação de inadimplemento com relação às obrigações trabalhistas, tais como salários, férias, 13º salário, FGTS, INSS, vales transporte, vales refeição, seguros, entre outras verbas, previstos em lei ou instrumento normativo na categoria e constantes na planilha de composição de custo, caberá a autoridade apurá-la e, se o caso, garantido o contraditório, aplicar à CONTRATADA multa de 30% (trinta por cento), sobre o valor da parcela não executada, pelo descumprimento de obrigação contratual e, persistindo a situação, o contrato será rescindido.

12.2.5. Havendo desinteresse da CONTRATADA em prorrogar o contrato sem a prévia comunicação nos 30 (trinta) dias antes do término do contrato estará sujeita à multa de 5% (cinco por cento) do valor do contrato.

12.2.5.1. A aplicação da multa não elide a aplicação das demais sanções previstas neste contrato, independentemente da ocorrência de prejuízo decorrente da descontinuidade da prestação de serviço imposto à Administração.

12.3. O valor da multa poderá ser descontado das faturas devidas à CONTRATADA.

12.3.1. Se o valor a ser pago à CONTRATADA não for suficiente para cobrir o valor da multa, a diferença será descontada da garantia contratual, quando exigida.

12.3.2. Se os valores das faturas e da garantia forem insuficientes, fica a CONTRATADA obrigada a recolher a importância devida no prazo de 05 (cinco) dias úteis, contados da comunicação oficial.

12.3.3. Esgotados os meios administrativos para cobrança do valor devido pela CONTRATADA à CONTRATANTE, este será encaminhado para inscrição em dívida ativa.

12.4. Caso haja rescisão, a mesma atrai os efeitos previstos no art. 80, incisos I e IV da Lei nº 8.666/1993.

12.5. Das decisões de aplicação de penalidades, caberá recurso nos termos do art. 109 da Lei nº 8.666/1993.

12.6. As penalidades aplicadas à CONTRATADA serão obrigatoriamente registradas no Portal da Transparência, TCE/SP e SICAF.

13. Da rescisão contratual

13.1. A rescisão contratual pode ser:

- 13.1.1.** Determinada por ato unilateral da Administração, nos casos enumerados nos incisos I a XII, XVII e XVIII do art. 78 da Lei Federal nº 8.666/93 e suas atualizações e item 11.6.4 do edital.
- 13.1.2.** Amigável, mediante autorização da autoridade competente, reduzida a termo no processo licitatório, desde que demonstrada conveniência para a Administração.
- 13.1.3.** A inexecução total ou parcial do contrato enseja a sua rescisão pela Administração, com as consequências previstas em Lei.

14. DAS OBRIGAÇÕES DA CONTRATADA

a) A Contratada assume integral responsabilidade por todos os equipamentos e materiais necessários à execução do serviço, bem como pelos profissionais empregados, inclusive pelos encargos trabalhistas, previdenciários, fiscais e comerciais incidentes ou que venham a incidir sobre o objeto do presente contrato, bem como se responsabiliza pela utilização de materiais de primeira qualidade, respondendo por esta utilização.

Parágrafo Único - A inadimplência da Contratada, com referência aos encargos estabelecidos nestas cláusulas, não transfere à Contratante a responsabilidade por seu pagamento, nem poderá onerar o objeto deste contrato.

- b) A CONTRATADA se obriga a submeter à aprovação da contratante todos os materiais a serem utilizados nos serviços, antes de sua aplicação.
- c) A CONTRATADA é responsável pelos danos causados diretamente à contratante ou terceiros de sua culpa ou dolo na execução deste contrato, não excluído ou reduzido essa responsabilidade a fiscalização e acompanhamento exercido pelo representante da Contratante.
- d) A CONTRATADA se obriga a operar os equipamentos com pessoal especializado, arcando com todas as despesas com manutenção dos equipamentos, combustível, salários, encargos sociais, transporte, alimentação e estadia de seu pessoal, impostos e taxas incidentes sobre o objeto deste contrato.
- e) A CONTRATADA se obriga a fornecer os equipamentos de proteção e segurança necessários à perfeita execução dos serviços aos empregados, responsabilizando-se por eventual acidente que os mesmos venham a sofrer durante a execução dos serviços, objeto desta contratação.
- f) A CONTRATADA é obrigada a reparar, corrigir, remover, reconstruir ou substituir, às suas expensas no total ou em parte, o objeto do contrato em que se verificarem vícios, defeitos ou incorreções resultantes da execução resultantes por período de até 05 (cinco) anos.
- g) A CONTRATADA se obriga a executar os serviços dentro do prazo estabelecido neste instrumento. Caso não sejam concluídos todos os serviços previstos no Termo de Referência, não será realizado o pagamento final.
- h) A empresa obriga-se a manter durante a execução do contrato, em compatibilidade com as obrigações por ela assumida, todas as condições de habilitação e qualificação que são exigidas nesta licitação.**
- i) A **CONTRATADA** deverá manter durante toda a execução do contrato o registro em CTPS de todos os seus funcionários;
- j) A **CONTRATADA** deverá apresentar as medições com relatório fotográfico do serviço executado;
- k) Matricular os serviços no INSS e entregar à Contratante as guias de recolhimento das contribuições devidas ao INSS e ao FGTS, nos termos da legislação específica em vigor. As referidas guias serão acompanhadas em papel timbrado da Contratada, carimbada e assinada por pessoa legalmente habilitada para tal fim, atestando, sob as penas da lei, que as mesmas correspondem fielmente ao total de mão de obra empregada nos serviços contratados;

- l) Obedecer às normas de higiene e prevenção de acidentes, a fim de garantir a salubridade e a segurança no acampamento e canteiro de serviços;
- m) Arcar, sem ônus para a Contratante, com todas as despesas decorrentes de eventuais trabalhos noturnos e em domingos e feriados, inclusive as de iluminação;
- n) Responder por todo ônus e obrigações concernentes às legislações Fiscal, Previdenciária, Trabalhista e Comercial, inclusive os decorrentes de acidentes de trabalho;
- o) Responder financeiramente, sem prejuízo das medidas e outras que possam ser adotadas, por quaisquer danos causados à União, Estado, Município ou terceiros, em razão da execução dos serviços;
- p) Executar todos os serviços e instalações de acordo com os projetos, especificações e demais elementos técnicos que integram este Edital, obedecendo rigorosamente às Normas Técnicas da ABNT, bem como as determinações da Contratante;
- q) Comunicar a Fiscalização e proceder, às suas expensas, as correções necessárias, sempre que ocorrerem falhas, erros ou omissões nos projetos, especificações e demais elementos técnicos que integram este Edital, assumindo a responsabilidade pela correta execução de todo o serviço. Tais correções somente serão efetuadas com a aprovação da Fiscalização, que por sua vez consultará o(s) autor(res) do(s) projeto(s), para efeito de autorização;
- r) Manter permanentemente no local dos serviços, equipe técnica suficiente, composta pelos profissionais habilitados e de capacidade comprovada indicados na relação da equipe mínima, que assume perante a Fiscalização, a responsabilidade técnica dos mesmos até sua entrega definitiva, inclusive com poderes para deliberar sobre qualquer determinação de emergência que se torne necessária;
- s) Reparar, corrigir, remover, reconstruir ou substituir, total ou parcialmente, às suas expensas, serviços objeto do Contrato em que se verificarem vícios, defeitos ou incorreções, resultantes da execução irregular, do emprego de materiais ou equipamentos inadequados ou não correspondentes às especificações;
- t) Apresentar em até 10 (dez) dias após a assinatura do Contrato os seguintes documentos:
- Ficha de Registro de todos os funcionários que trabalharão no serviço referente ao objeto do Contrato;
 - PGR – Programa de Gerenciamento de Riscos;
 - PCMSO – Programa de Controle Médico de Saúde Ocupacional;
 - ASO – Atestado de Saúde Ocupacional;
 - Guias de FGTS e INSS devidamente liquidadas;
 - R.E – relação de empregados da GFIP (incluindo resumo fechamento empresa FGTS e resumo das informações à Previdência Social).
- u) Apresentar na emissão da Nota Fiscal os seguintes documentos:
- Guias do FGTS e INSS devidamente liquidadas, referente ao mês de execução do serviço relacionado na nota fiscal.
 - R.E – relação de empregados da GFIP (incluindo resumo fechamento empresa FGTS e resumo das informações à Previdência Social).
- v) A contratada deverá apresentar mensalmente e em outra oportunidade se for solicitado, ao fiscalizador do contrato, ou a quem este indicar, cópias atualizadas das Certidões Negativas de Débito – CND, comprovante de regularidade com o INSS, Certificado de Regularidade junto ao FGTS e Certidão Negativa de Débitos Trabalhistas, bem como a Inexistência de fato impeditivo para o qual tenha concorrido a contratada.
- w) A Contratada deverá apresentar na assinatura do Contrato o Demonstrativo de BDI expressando todos os custos indiretos da proponente.
- x) A Contratada deverá entregar na Prefeitura, no início dos trabalhos, a respectiva ART - Anotação de Responsabilidade Técnica junto ao CREA, devidamente preenchida e quitada.

15. DOS RECURSOS E IMPUGNAÇÕES:

- 15.1.** Existindo intenção de interpor recurso, o licitante deverá manifestá-lo à Comissão de Licitações, imediatamente após a divulgação da habilitação ou inabilitação das empresas, dispondo do prazo de 05 (cinco) dias úteis para apresentação do mesmo, por escrito, que será disponibilizado a todos os participantes, tão logo sejam encaminhados à Comissão de Licitantes pelo recorrente, podendo ser o pedido protocolado na Prefeitura ou enviado por sistema de transmissão de dados conforme item 15.3 do edital.
- 15.1.1.** Os demais licitantes poderão apresentar contrarrazões em até 05 (cinco) dias úteis, contados a partir do término do prazo do recorrente.
- 15.1.2.** É assegurada aos licitantes vista imediata dos atos do Processo, com a finalidade de subsidiar a preparação de recursos e de contrarrazões.
- 15.1.3.** O acolhimento do recurso importará na invalidação apenas dos atos insuscetíveis de aproveitamento.
- 15.2.** Os autos do processo permanecerão com vistas franqueadas aos interessados no Departamento de Suprimentos da Prefeitura do Município de Cajati, situado na Praça do Paço Municipal, nº 10 – Centro – Cajati - SP.
- 15.3.** Conforme Lei 9800/99 em seu artigo 1º: *"É permitida às partes a utilização de sistema de transmissão de dados e imagens tipo fac-símile ou outro similar, para a prática de atos processuais que dependam de petição escrita"* e artigo 2º: *"A utilização de sistema de transmissão de dados e imagens não prejudica o cumprimento dos prazos, devendo os originais ser entregues em juízo, necessariamente, até cinco dias da data de seu término"*. O endereço eletrônico da Prefeitura para envio de eventuais recursos e/ou impugnações é compras@cajati.sp.gov.br.
- 15.4.** Qualquer pessoa, física ou jurídica, é parte legítima para solicitar esclarecimentos ou providências em relação a presente **TOMADA DE PREÇOS**, desde que o faça com antecedência de até 02 (dois) dias úteis da data fixada para recebimento das propostas.
- 15.5.** Qualquer cidadão é parte legítima para impugnar edital de licitação por irregularidade na aplicação desta Lei, devendo protocolar o pedido até 05 (cinco) dias úteis antes da data fixada para a abertura dos envelopes de habilitação, podendo ser o pedido protocolado na Prefeitura ou enviado por sistema de transmissão de dados conforme item 15.3 do edital, devendo a Administração julgar e responder à impugnação em até 03 (três) dias úteis, sem prejuízo da faculdade prevista no § 1º do art. 113.
- 15.6.** Decairá do direito de impugnar os termos do edital de licitação perante a Administração o licitante que não o fizer até o segundo dia útil que anteceder a abertura dos envelopes de habilitação em concorrência, a abertura dos envelopes com as propostas em convite, tomada de preços ou concurso, ou a realização de leilão, as falhas ou irregularidades que viciariam esse edital, hipótese em que tal comunicação não terá efeito de recurso.
- 15.7.** A autoridade superior deverá decidir sobre a impugnação, no prazo legal, antes da abertura do certame.
- 15.8.** Quando o acolhimento da impugnação implicar alteração do edital capaz de afetar a formulação das propostas, será designada nova data para a realização desta **TOMADA DE PREÇOS**.
- 15.9.** A impugnação, feita tempestivamente pela licitante, não a impedirá de participar desta **TOMADA DE PREÇOS**, até o trânsito em julgado da pertinente decisão.

16. DA GARANTIA

- 16.1.** A contratada terá até 05 (cinco) dias imprerivelmente, da assinatura do Contrato para prestar garantia, em quaisquer das modalidades previstas no artigo 56, da Lei Federal nº

8.666/93, equivalente a 5% (cinco por cento) do valor do Contrato, que será restituída, após recebimento definitivo do objeto contratual, mediante requerimento, obedecidas as normas aplicáveis à espécie.

16.1.1. O prazo de validade da garantia, nas modalidades fiança bancária, seguro garantia ou títulos da dívida pública deverá ser de, no mínimo, o prazo de vigência do presente contrato.

16.2. A garantia e seus reforços da CONTRATADA responderão por todas as sanções pecuniárias exigíveis após o encerramento do contrato.

16.3. A garantia prestada na modalidade seguro-garantia ou fiança bancária deve explicitar a cobertura integral do Contrato, inclusive quanto ao pagamento imediato a CONTRATANTE.

16.4. A garantia prestada deverá ser substituída automaticamente pela CONTRATADA quando da ocorrência de seu vencimento, independentemente de comunicado da CONTRATANTE, de modo a manter ininterruptamente garantido o Contrato celebrado, sob pena de incorrer nas penalidades previstas.

16.5. A garantia prestada poderá ser substituída, mediante requerimento da CONTRATADA, respeitadas as modalidades previstas.

16.6. O reforço e/ou a regularização da garantia, excetuada a hipótese prevista anteriormente, deverá ser efetuado no prazo máximo de 05 (cinco) dias úteis, contados do recebimento da comunicação feita por escrito pela CONTRATANTE, sob pena de incorrer a CONTRATADA nas penalidades previstas.

16.7. O prazo acima aludido poderá ser prorrogado uma vez, por igual período, quando solicitado pela CONTRATADA durante o transcurso do prazo, se ocorrer motivo justificado e aceito pela CONTRATANTE.

16.8. Por ocasião do encerramento do Contrato, o que restar da garantia da execução e seus reforços, serão liberados ou restituídos após a liquidação das multas aplicadas, ou após a dedução de eventual valor de condenação da CONTRATADA.

16.9. Após o recebimento definitivo do objeto do Contrato, a CONTRATADA para requerer o levantamento da garantia deverá apresentar os seguintes documentos:

16.9.1. Pesquisa fonética em nome da empresa CONTRATADA, perante a Justiça do Trabalho de primeiro e segundo grau e, em havendo ações em curso contra a CONTRATADA, e estando o Município de Cajati no polo passivo da ação, a empresa deverá apresentar Certidão de Objeto e Pé atualizada das ações existentes;

16.9.2 Caso a Administração Pública Municipal figure no polo passivo de alguma ação trabalhista, esta se reserva o direito de reter a fiança até final decisão da Justiça Trabalhista, nos termos da Súmula nº 331 do TST, sem prejuízo de outras medidas cabíveis para seu completo ressarcimento.

17. DO HORÁRIO E LOCAL DE OBTENÇÃO DE ESCLARECIMENTOS

17.1. O Edital poderá ser consultado e adquirido, junto ao Departamento de Suprimentos, situada na Praça do Paço Municipal, nº 10 – Centro - Cajati - SP, nos horários das 9:00h às 11:30h e das 14:00h às 16:30h, mediante o pagamento do valor de **R\$ 17,79 (dezessete reais, setenta e nove centavos)**, em instituição bancária após o recolhimento da guia de pagamento no Departamento de Fiscalização Tributária e Arrecadação, ou ainda integralmente no site da Prefeitura em WWW.cajati.sp.gov.br link TOMADA DE PREÇOS.

17.2. Os pedidos de esclarecimentos referente ao Edital deverão ser por escrito e dirigidos a Comissão de Licitações e protocolados no mesmo endereço, local e horários do sub-item 17.1 até 02 (dois) dias úteis antes do recebimento dos envelopes, podendo ser o pedido protocolado na Prefeitura ou enviado por sistema de transmissão de dados conforme item 15.3 do edital.

18. DISPOSIÇÕES FINAIS

- 18.1.** A participação na presente licitação evidencia ter o participante examinado cuidadosamente o seu objeto e se inteirado sobre os diversos aspectos que possam influir direta ou indiretamente, na execução do objeto da licitação, aceitando irretratavelmente todos os termos deste Edital e seus anexos.
- 18.2.** Antes da entrega da proposta deverá a empresa que desejar concorrer, verificar se todos os orçamentos e documentações estão devidamente rubricados e assinados;
- 18.3.** A licitante vencedora que, devidamente convocada, deixar de comparecer para a assinatura do contrato no prazo assinalado no item 11.2.1., ficará sujeita às penalidades previstas na Lei nº 8.666/93.
- 18.4.** Para efeitos de julgamento das propostas poderá a Comissão Interna de Licitação proceder, a qualquer tempo, diligências para esclarecer e/ou melhor, fundamentar a decisão.
- 18.5.** Poderão as empresas interessadas na participação desta licitação efetuar visita técnica, comprovando que o mesmo visitou o(s) local(is) do(s) serviço(s), não sendo esta condição habilitatória para as empresas, sendo facultativa e de interesse dos próprios licitantes;
- 18.6.** Em caso de interesse em realizar a visita técnica, o responsável da empresa deverá comparecer entre o dia 21 de julho de 2023 à 09 de agosto de 2023, das 08:00 horas às 11:00 horas, na Secretaria Municipal de Obras e Mobilidade Urbana da Prefeitura Municipal de Cajati, na Praça do Paço Municipal – Centro – Cajati – SP, mediante agendamento com a Secretaria Municipal de Obras e Mobilidade Urbana, através do Telefone (13) 3854-8700, ramal 8707. Para a visita técnica, o responsável deverá apresentar-se munido de comprovação de fazer parte do quadro de funcionários da empresa, para, junto com a equipe técnica da Prefeitura Municipal de Cajati, proceder à visita.

Cajati/SP, 20 de julho de 2023.

ROSEMEIRE VIEIRA DOS SANTOS
Departamento de Suprimentos

MARIA CLÁUDIA DOS SANTOS DOMINGUES
Secretaria Municipal de Administração e
Gestão de Pessoas

LUIZ HENRIQUE KOGA
Prefeito Municipal

Visto
Secretaria de Assuntos
Jurídicos



PREFEITURA DO MUNICÍPIO DE CAJATI

Estado de São Paulo

www.cajati.sp.gov.br - compras@cajati.sp.gov.br

Divisão de Licitações e Compras

(13) 3854-8700

compras@cajati.sp.gov.br



A N E X O I - PROCESSO ADMINISTRATIVO ELETRÔNICO Nº 602/2023 1DOC TOMADA DE PREÇOS Nº 014/2023 PLANILHA DE QUANTIDADES

Assinado por 4 pessoas: CIRINEU SILAS BITENCOURT, ROSEMEIRE VIEIRA DOS SANTOS, LUIZ HENRIQUE KOGA e MARIA CLAUDIA DOS SANTOS DOMINGUES
Para verificar a validade das assinaturas, acesse <https://cajati.1doc.com.br/verificacao/C04B-978E-93D2-8688> e informe o código C04B-978E-93D2-8688



		DEMONSTRAÇÃO DA COMPOSIÇÃO DA TAXA DE BENEFÍCIOS E DESPESAS INDIRETAS		
Despesas indiretas				
AC:	Taxa de administração central;			
S:	Taxa de seguros;			
R:	Taxa de riscos;			
G:	Taxa de garantias;			
DF:	Taxa de despesas financeiras;			
Total Despesas Indiretas				
Bonificação				
L:	Taxa de lucro / remuneração;			
Total Bonificação				
Detalhe Impostos				
	PIS			
	COFINS			
	ISSQN			
	CPRB			
I:	Taxa de incidência de impostos (PIS, COFINS, ISSQN, CPRB)			
Fórmula para o cálculo do B.D.I. (benefícios e despesas indiretas)				
BDI =	$\frac{(1 + AC + S + R + G) \times (1 + DF) \times (1 + L)}{(1 - I)}$		-1	

		DEMONSTRAÇÃO DA COMPOSIÇÃO DA TAXA DE BENEFÍCIOS E DESPESAS INDIRETAS		
Despesas indiretas				
AC:	Taxa de administração central;			
S:	Taxa de seguros;			
R:	Taxa de riscos;			
G:	Taxa de garantias;			
DF:	Taxa de despesas financeiras;			
Total Despesas Indiretas				
Bonificação				
L:	Taxa de lucro / remuneração;			
Total Bonificação				
Detalhe Impostos				
	PIS			
	COFINS			
	ISSQN			
	CPRB			
I:	Taxa de incidência de impostos (PIS, COFINS, ISSQN, CPRB)			
Fórmula para o cálculo do B.D.I. (benefícios e despesas indiretas)				
BDI =	$\frac{(1 + AC + S + R + G) \times (1 + DF) \times (1 + L)}{(1 - I)}$		-1	

CAJATI		CRONOGRAMA FÍSICO - FINANCEIRO			BTS ENGENHARIA
OBJETO: FORNECIMENTO E INSTALAÇÃO DE ESTRUTURA E COBERTURA EM PRÉDIOS PÚBLICOS		PRAZO PROPOSTO		DATA BASE:	
		INÍCIO: 05 dias da data da assinatura da O.S.		julho-23	
		FINAL: 60 dias a partir da data da assinatura da O.S.			
ITEM	SERVIÇOS	UNIDADE	1º mês	2º mês	TOTAL
1. HOSPITAL MUNICIPAL (PRONTO ATENDIMENTO)					
		%	100%		
		R\$	25.830,82		25.830,82
2. UBS BICO DO PATO					
		%	31%	69%	
		R\$	9.462,19	21.063,34	30.525,53
3. UBS VILA MUNIZ					
		%	53%	50%	
		R\$	22.789,70	22.789,70	45.579,40
TOTAL		R\$	58.082,71	R\$ 43.853,04	R\$ 101.935,75

CAJATI		CRONOGRAMA FÍSICO - FINANCEIRO			BTS ENGENHARIA
OBJETO: FORNECIMENTO E INSTALAÇÃO DE ESTRUTURA E COBERTURA		PRAZO PROPOSTO		DATA BASE:	
		INÍCIO: 05 dias da data da assinatura da O.S.		junho-23	
		FINAL: 60 dias a partir da data da assinatura da O.S.			
ITEM	SERVIÇOS	UNIDADE	1º mês	2º mês	TOTAL
1. CRAS CENTRAL - VILA VITORIA					
		%	60%	40%	
		R\$	38.124,94	25.416,62	63.541,56
2. SERVIÇOS FINAIS					
		%	15%	85%	
		R\$	702,13	3.976,72	4.680,85
TOTAL		R\$	38.827,06	R\$ 29.395,35	R\$ 68.222,41

CRONOGRAMA FISICO - FINANCEIRO

OBJETO: FORNECIMENTO E INSTALAÇÃO DE ESTRUTURA E COBERTURA EM ESCOLAS		PRAZO PROPOSTO			DATA BASE:	
		INÍCIO: 05 dias da data da assinatura da O.S.			junho-23	
		FINAL: 90 dias a partir da data da assinatura da O.S.				
ITEM	SERVIÇOS	UNIDADE	1º mês	2º mês	3º mês	TOTAL
1.	ESCOLA SONHO ECANTADO - VILA ANTUNES	%	100%			
		R\$	16.351,33			16.351,33
2.	ESCOLA ANA MARIA CHAVES	%	100%			
		R\$	62.941,27			62.941,27
3.	MARIA ALCÂNTARA	%	50%	50%		
		R\$	26.786,30	26.786,30		53.572,59
4.	CAPITÃO BRÁS	%		100%		
		R\$		59.754,67		59.754,67
5.	CRECHE SÃO JOSÉ	%			100%	
		R\$			59.754,67	59.754,67
6.	SERVIÇOS FINAIS	%			100%	
		R\$			5.850,08	5.850,08
TOTAL			R\$ 108.078,90	R\$ 88.540,97	R\$ 65.604,75	R\$ 262.224,61

ORÇAMENTO

OBJETO: FORNECIMENTO E INSTALAÇÃO DE ESTRUTURA E COBERTURA

LOCAL: CRAS CENTRAL - CAJATI/SP

FUNTE	COD.	DESCRIÇÃO DOS SERVIÇOS	UNID.	QUANT.	Preço Unitário (R\$)	Pr. Unit. + B.D.I. (R\$)	Pr. Total (R\$)
1. CRAS CENTRAL - 8ª VILA VITÓRIA							
CDHU	15.03.030	FORNECIMENTO E MONTAGEM DE ESTRUTURA EM AÇO ASTM-A36, SEM PINTURA	K0	724,39	R\$ 23,03	R\$ 26,79	R\$ 20.855,08
CDHU	33.07.102	ESMALTE A BASE DE AGUA EM ESTRUTURA METÁLICA	M2	106,66	R\$ 45,93	R\$ 57,43	R\$ 6.238,05
CDHU	16.33.052	CALHA, FUND. AFIBS EM CHAPA GALVANIZADA 12' 24" - CORTIÊ 0,50 M	M	46,92	R\$ 142,11	R\$ 177,64	R\$ 8.354,87
CDHU	16.12.060	TELHAMENTO EM CHAPA DE AÇO PRÉ-PINTADA COM EPÓXI E POLIÉSTER, PERFIL TRAPEZOIDAL, COM ESPESURA DE 0,50 MM E ALTURA DE 40 MM	M2	34,06	R\$ 128,41	R\$ 160,51	R\$ 5.466,97
CDHU	16.32.120	COBERTURA PLANA EM CHAPA DE POLICARBONATO ALVEOLAR DE 10 MM	M2	36,59	R\$ 301,96	R\$ 377,45	R\$ 13.810,90
FDE	08.12.003	CONDUTOR DE CHAPA GALVANIZADA N 24 - DESENVOLVIMENTO DE 0,33 M	m	18,00	R\$ 83,21	R\$ 104,01	R\$ 1.872,18
CDHU	46.01.050	TUBO DE PVC RIGIDO SOLDÁVEL MARROM, DN= 50 MM, (1 1/2"), INCLUSIVE CONEXÕES	M	7,00	R\$ 48,14	R\$ 60,18	R\$ 421,26
CDHU	44.03.380	TORNEIRA CURTA COM ROSCA PARA USO GERAL, EM LATÃO FUNDIDO SEM ACABAMENTO, DN= 3/4"	UN	1,00	R\$ 47,07	R\$ 58,84	R\$ 58,84
CDHU	14.31.030	FECHAMENTO EM PLACA CIMENTÍCIA COM ESPESURA DE 12 MM	M2	23,47	R\$ 220,96	R\$ 276,20	R\$ 6.483,41
		SUBTOTAL				R\$	63.541,56
2. SERVIÇOS FINAIS							
CDHU	17.01.020	ARGAMASSA DE REGULARIZAÇÃO E/OU PROTEÇÃO	M3	0,98	R\$ 717,42	R\$ 896,78	R\$ 878,84
CDHU	33.10.010	TINTA LATEX ANTIFORMO EM MASSA, INCLUSIVE PREPARO	M2	60,47	R\$ 26,15	R\$ 32,69	R\$ 1.976,76
CDHU	17.05.020	PISO COM REQUADRO EM CONCRETO SIMPLES SEM CONTROLE DE FCK	M3	1,80	R\$ 811,22	R\$ 1.014,03	R\$ 1.825,25
		SUBTOTAL				R\$	4.680,85
		TOTAL GERAL				R\$	68.222,41

Referência: CPQS - Boletim 190 - Com Desoneração
FDE - 04/2023

Cajati, 21 de Junho de 2023

Assinado por 4 pessoas: CIRINEU SILAS BITENCOURT, ROSEMEIRE VIEIRA DOS SANTOS, LUIZ HENRIQUE KOGA e MARIA CLAUDIA DOS SANTOS DOMINGUES
Para verificar a validade das assinaturas, acesse <https://cajati.1doc.com.br/verificacao/C04B-978E-93D2-8688> e informe o código C04B-978E-93D2-8688

FORTE	COD.	DESCRIÇÃO DOS SERVIÇOS	UNID.	QUANT.	Preço Unitário (R\$)	Pr. Unit. + B.D.I. (R\$)	Pr. Total (R\$)
1. CRECHE SONHO ENCANTADO (SEDE) - BARRIO VILA ANTUNES							
CDHU	15.03.030	FORNECIMENTO E MONTAGEM DE ESTRUTURA EM AÇO ASTM-A36, SEM PINTURA	KG	230,92	R\$ 23,03	R\$ 28,79	R\$ 6.648,12
CDHU	33.07.102	ESMALTE A BASE DE AGUA EM ESTRUTURA METALICA	M2	34,64	R\$ 45,93	R\$ 57,41	R\$ 1.988,55
CDHU	16.33.052	CALHA, RUFO, AFINS EM CHAPA GALVANIZADA Nº 24 - CORTE 0,50 M	M	17,93	R\$ 142,11	R\$ 177,64	R\$ 3.025,21
CDHU	16.12.060	TELHAMENTO EM CHAPA DE AÇO PRÉ-PINTADA COM EPÓXI E POLIÉSTER, PERFIL TRAPEZOIDAL, COM ESPESSURA DE 0,50 MM E ALTURA DE 40 MM	M2	21,44	R\$ 128,41	R\$ 160,51	R\$ 3.441,33
FDE	08.12.003	CONDUTOR DE CHAPA GALVANIZADA N 24 - DESENVOLVIMENTO DE 0,33 M	m	12,00	R\$ 83,21	R\$ 104,01	R\$ 1.248,12
						SUBTOTAL	R\$ 16.351,33
2. EMEI ANA MARIA CHAVES - JARDIM ANA MARIA							
CDHU	15.03.030	FORNECIMENTO E MONTAGEM DE ESTRUTURA EM AÇO ASTM-A36, SEM PINTURA	KG	815,33	R\$ 23,03	R\$ 28,79	R\$ 23.473,38
CDHU	33.07.102	ESMALTE A BASE DE AGUA EM ESTRUTURA METALICA	M2	122,30	R\$ 45,93	R\$ 57,41	R\$ 7.021,22
CDHU	16.33.052	CALHA, RUFO, AFINS EM CHAPA GALVANIZADA Nº 24 - CORTE 0,50 M	M	70,60	R\$ 142,11	R\$ 177,64	R\$ 12.541,38
CDHU	16.12.060	TELHAMENTO EM CHAPA DE AÇO PRÉ-PINTADA COM EPÓXI E POLIÉSTER, PERFIL TRAPEZOIDAL, COM ESPESSURA DE 0,50 MM E ALTURA DE 40 MM	M2	115,24	R\$ 128,41	R\$ 160,51	R\$ 18.497,17
FDE	08.12.003	CONDUTOR DE CHAPA GALVANIZADA N 24 - DESENVOLVIMENTO DE 0,33 M	m	12,00	R\$ 83,21	R\$ 104,01	R\$ 1.248,12
CDHU	14.03.040	RETIRADA DE TELHAMENTO PERFIL E MATERIAL QUALQUER, EXCETO BARRO	M2	18,12	R\$ 7,06	R\$ 8,83	R\$ 160,00
						SUBTOTAL	R\$ 62.941,27
3. E.M. PROFª MARIA DA CONCEIÇÃO RODRIGUES DE ALCÂNTARA							
CDHU	15.03.030	FORNECIMENTO E MONTAGEM DE ESTRUTURA EM AÇO ASTM-A36, SEM PINTURA	KG	859,83	R\$ 23,03	R\$ 28,79	R\$ 24.754,64
CDHU	33.07.102	ESMALTE A BASE DE AGUA EM ESTRUTURA METALICA	M2	128,98	R\$ 45,93	R\$ 57,41	R\$ 7.404,47
CDHU	16.33.052	CALHA, RUFO, AFINS EM CHAPA GALVANIZADA Nº 24 - CORTE 0,50 M	M	16,90	R\$ 142,11	R\$ 177,64	R\$ 3.002,12
CDHU	16.12.060	TELHAMENTO EM CHAPA DE AÇO PRÉ-PINTADA COM EPÓXI E POLIÉSTER, PERFIL TRAPEZOIDAL, COM ESPESSURA DE 0,50 MM E ALTURA DE 40 MM	M2	131,85	R\$ 128,41	R\$ 160,51	R\$ 21.163,24
FDE	08.12.003	CONDUTOR DE CHAPA GALVANIZADA N 24 - DESENVOLVIMENTO DE 0,33 M	m	12,00	R\$ 83,21	R\$ 104,01	R\$ 1.248,12
						SUBTOTAL	R\$ 57.572,59
4. EMEB CAPITÃO BRÁS - Bº CAPITÃO BRAZ							
CDHU	15.03.030	FORNECIMENTO E MONTAGEM DE ESTRUTURA EM AÇO ASTM-A36, SEM PINTURA	KG	636,43	R\$ 23,03	R\$ 28,79	R\$ 18.322,89
CDHU	33.07.102	ESMALTE A BASE DE AGUA EM ESTRUTURA METALICA	M2	95,46	R\$ 45,93	R\$ 57,41	R\$ 5.480,64
CDHU	16.33.052	CALHA, RUFO, AFINS EM CHAPA GALVANIZADA Nº 24 - CORTE 1,00 M	M	18,90	R\$ 232,50	R\$ 290,63	R\$ 5.492,91
CDHU	16.12.060	TELHAMENTO EM CHAPA DE AÇO PRÉ-PINTADA COM EPÓXI E POLIÉSTER, PERFIL TRAPEZOIDAL, COM ESPESSURA DE 0,50 MM E ALTURA DE 40 MM	M2	80,47	R\$ 128,41	R\$ 160,51	R\$ 12.916,24
FDE	08.12.003	CONDUTOR DE CHAPA GALVANIZADA N 24 - DESENVOLVIMENTO DE 0,33 M	m	12,00	R\$ 83,21	R\$ 104,01	R\$ 1.248,12
CDHU	14.31.030	FECHAMENTO EM PLACA CIMENTÍCIA COM ESPESSURA DE 12 MM	M2	48,82	R\$ 220,96	R\$ 276,20	R\$ 13.485,19
CDHU	03.01.020	DEMOLIÇÃO MANUAL DE CONCRETO SIMPLES	M3	1,00	R\$ 194,04	R\$ 242,55	R\$ 242,55
CDHU	12.01.041	BROCA EM CONCRETO ARMADO DIÂMETRO DE 25 CM - COMPLETA	M	12,00	R\$ 71,07	R\$ 88,84	R\$ 1.066,08
CDHU	11.01.130	CONCRETO USINADO, FCK = 25 MPA	M3	1,00	R\$ 464,19	R\$ 580,24	R\$ 580,24
CDHU	11.16.060	LANÇAMENTO E ADENSAMENTO DE CONCRETO OU MASSA EM ESTRUTURA	M3	1,00	R\$ 102,78	R\$ 128,48	R\$ 128,48
CDHU	10.01.040	ARMADURA EM BARRA DE AÇO CA-50 (A OU B) FYK = 500 MPA	KG	57,59	R\$ 10,99	R\$ 13,74	R\$ 791,33
						SUBTOTAL	R\$ 59.754,67

FORTE	COD.	DESCRIÇÃO DOS SERVIÇOS	UNID.	QUANT.	Preço Unitário (R\$)	Pr. Unit. + B.D.I. (R\$)	Pr. Total (R\$)
5. EMEB JARDIM SÃO JOSÉ - BARRIO SÃO JOSÉ							
CDHU	15.03.030	FORNECIMENTO E MONTAGEM DE ESTRUTURA EM AÇO ASTM-A36, SEM PINTURA	KG	636,43	R\$ 23,03	R\$ 28,79	R\$ 18.322,89
CDHU	16.33.052	CALHA, RUFO, AFINS EM CHAPA GALVANIZADA Nº 24 - CORTE 1,00 M	M	18,90	R\$ 232,50	R\$ 290,63	R\$ 5.492,91
CDHU	33.07.102	ESMALTE A BASE DE AGUA EM ESTRUTURA METALICA	M2	95,46	R\$ 45,93	R\$ 57,41	R\$ 5.480,64
CDHU	16.12.060	TELHAMENTO EM CHAPA DE AÇO PRÉ-PINTADA COM EPÓXI E POLIÉSTER, PERFIL TRAPEZOIDAL, COM ESPESSURA DE 0,50 MM E ALTURA DE 40 MM	M2	80,47	R\$ 128,41	R\$ 160,51	R\$ 12.916,24
FDE	08.12.003	CONDUTOR DE CHAPA GALVANIZADA N 24 - DESENVOLVIMENTO DE 0,33 M	m	12,00	R\$ 83,21	R\$ 104,01	R\$ 1.248,12
CDHU	14.31.030	FECHAMENTO EM PLACA CIMENTÍCIA COM ESPESSURA DE 12 MM	M2	48,82	R\$ 220,96	R\$ 276,20	R\$ 13.485,19
CDHU	03.01.020	DEMOLIÇÃO MANUAL DE CONCRETO SIMPLES	M3	1,00	R\$ 194,04	R\$ 242,55	R\$ 242,55
CDHU	12.01.041	BROCA EM CONCRETO ARMADO DIÂMETRO DE 25 CM - COMPLETA	M	12,00	R\$ 71,07	R\$ 88,84	R\$ 1.066,08
CDHU	11.01.130	CONCRETO USINADO, FCK = 25 MPA	M3	1,00	R\$ 464,19	R\$ 580,24	R\$ 580,24
CDHU	11.16.060	LANÇAMENTO E ADENSAMENTO DE CONCRETO OU MASSA EM ESTRUTURA	M3	1,00	R\$ 102,78	R\$ 128,48	R\$ 128,48
CDHU	10.01.040	ARMADURA EM BARRA DE AÇO CA-50 (A OU B) FYK = 500 MPA	KG	57,59	R\$ 10,99	R\$ 13,74	R\$ 791,33
						SUBTOTAL	R\$ 59.754,67
6. SERVIÇOS FINAIS							
CDHU	17.01.020	ARGAMASSA DE REGULARIZAÇÃO E/OU PROTEÇÃO	M3	1,50	R\$ 717,42	R\$ 896,78	R\$ 1.345,17
CDHU	33.10.010	TINTA LÁTEX ANTIMOFO EM MASSA, INCLUSIVE PREPARO	M2	81,97	R\$ 26,15	R\$ 32,69	R\$ 2.679,66
CDHU	17.05.020	PISO COM REQUADRO EM CONCRETO SIMPLES SEM CONTROLE DE FCK	M3	1,80	R\$ 811,22	R\$ 1.014,03	R\$ 1.825,25
						SUBTOTAL	R\$ 5.850,08
						TOTAL GERAL	R\$ 262.224,61

Referência: CPOS - Boletim 190 - Com Desoneração
FDE - 01/2023

Cajati, 21 de Junho de 2023

Assinado por 4 pessoas: CIRINEU SILAS BITENCOURT, ROSEMEIRE VIEIRA DOS SANTOS, LUIZ HENRIQUE KOGA e MARIA CLAUDIA DOS SANTOS DOMINGUES
Para verificar a validade das assinaturas, acesse <https://cajati.1doc.com.br/verificacao/C04B-978E-93D2-8688> e informe o código C04B-978E-93D2-8688

ORÇAMENTO

OBJETO: FORNECIMENTO E INSTALAÇÃO DE ESTRUTURA E COBERTURA EM PRÉDIOS PÚBLICOS

LOCAL: HOSPITAL MUNICIPAL (PRONTO ATENDIMENTO), UBS DO BICO DO PATO e UBS VILA ANTUNES - CAJATI/SP

FORTE	COD.	DESCRIÇÃO DOS SERVIÇOS	UNID.	QUANT.	Preço Unitário (R\$)	Pr. Unit. + B.D.I. (R\$)	Pr. Total (R\$)
1. HOSPITAL MUNICIPAL							
CDHU	15.03.030	FORNECIMENTO E MONTAGEM DE ESTRUTURA EM AÇO ASTM-A36, SEM PINTURA	KG	181,66	R\$ 23,03	R\$ 28,79	R\$ 5.229,88
CDHU	33.07.102	ESMALTE A BASE DE ÁGUA EM ESTRUTURA METÁLICA	M2	27,25	R\$ 45,93	R\$ 57,41	R\$ 1.364,33
CDHU	16.33.052	CALHA, RUFO, AFIS EM CHAPA GALVANIZADA Nº 24 - CORTE 0,50 M	M	5,40	R\$ 142,11	R\$ 177,64	R\$ 959,26
CDHU	16.32.120	COBERTURA PLANA EM CHAPA DE POLICARBONATO ALVEOLAR DE 10 MM	M2	20,24	R\$ 301,96	R\$ 377,45	R\$ 7.639,59
FDE	08.12.003	CONDUTOR DE CHAPA GALVANIZADA N 24 - DESENVOLVIMENTO DE 0,33 M	m	12,00	R\$ 83,21	R\$ 104,01	R\$ 1.248,12
SINAPI	99855	CORRIMÃO SIMPLES, DIÂMETRO EXTERNO = 1 1/2"; EM AÇO GALVANIZADO. AF. 04/2019. PS	M	30,00	R\$ 115,15	R\$ 143,94	R\$ 4.318,20
1.1. SERVIÇOS GERAIS							
CDHU	17.01.020	ARGAMASSA DE REGULARIZAÇÃO E/OU PROTEÇÃO	M3	0,98	R\$ 717,42	R\$ 896,78	R\$ 878,84
CDHU	33.10.010	TINTA LÁTEX ANTIMOFO EM MASSA, INCLUSIVE PREPARO	M2	66,30	R\$ 26,15	R\$ 32,69	R\$ 2.167,35
CDHU	17.05.020	PISO COM REQUADRO EM CONCRETO SIMPLES SEM CONTROLE DE FCK	M3	1,80	R\$ 811,22	R\$ 1.014,03	R\$ 1.825,25
						SUBTOTAL	R\$ 25.830,82
2. UBS BICO DO PATO							
CDHU	15.03.030	FORNECIMENTO E MONTAGEM DE ESTRUTURA EM AÇO ASTM-A36, SEM PINTURA	KG	300,09	R\$ 23,03	R\$ 28,79	R\$ 8.639,72
CDHU	16.33.052	CALHA, RUFO, AFIS EM CHAPA GALVANIZADA Nº 24 - CORTE 0,50 M	M	4,63	R\$ 142,11	R\$ 177,64	R\$ 822,47
CDHU	33.07.102	ESMALTE A BASE DE ÁGUA EM ESTRUTURA METÁLICA	M2	45,01	R\$ 45,93	R\$ 57,41	R\$ 2.584,26
CDHU	16.32.120	COBERTURA PLANA EM CHAPA DE POLICARBONATO ALVEOLAR DE 10 MM	M2	22,51	R\$ 301,96	R\$ 377,45	R\$ 8.496,40
FDE	08.12.003	CONDUTOR DE CHAPA GALVANIZADA N 24 - DESENVOLVIMENTO DE 0,33 M	m	12,00	R\$ 83,21	R\$ 104,01	R\$ 1.248,12
SINAPI	99855	CORRIMÃO SIMPLES, DIÂMETRO EXTERNO = 1 1/2"; EM AÇO GALVANIZADO. AF. 04/2019. PS	M	45,36	R\$ 115,15	R\$ 143,94	R\$ 6.529,12
2.2. IMPERMEABILIZAÇÃO							
CDHU	03.03.060	DEMOÇÃO MANUAL DE REVESTIMENTO EM MASSA DE PISO	M2	13,27	R\$ 0,02	R\$ 11,03	R\$ 146,37
CDHU	32.17.030	IMPERMEABILIZAÇÃO EM ARGAMASSA POLIMÉRICA PARA UMIDADE E ÁGUA DE PERCOLAÇÃO	M2	13,27	R\$ 13,22	R\$ 16,53	R\$ 219,35
CDHU	18.06.102	PLACA CERÂMICA ESMALTADA PEI-5 PARA ÁREA INTERNA, GRUPO DE ABSORÇÃO BIB, RESISTÊNCIA QUÍMICA B, ASSENTADO COM ARGAMASSA COLANTE INDUSTRIALIZADA	M2	13,27	R\$ 44,35	R\$ 55,44	R\$ 735,69
CDHU	18.06.410	REJUNTAMENTO EM PLACAS CERÂMICAS COM ARGAMASSA INDUSTRIALIZADA PARA REJUNTE, JUNTAS ACIMA DE 3 ATÉ 5 MM	M2	13,27	R\$ 11,56	R\$ 14,45	R\$ 191,75
CDHU	49.04.010	RALO SECO EM PVC RÍGIDO DE 100 X 40 MM, COM GRELHA	UN	2,00	R\$ 78,70	R\$ 98,38	R\$ 196,76
CDHU	46.02.070	TUBO DE PVC RÍGIDO BRANCO PVB COM VIROLA E ANEL DE BORRACHA, LINHA ESGOTO SÉRIE NORMAL, DN= 100 MM, INCLUSIVE CONEXÕES	M	8,00	R\$ 71,55	R\$ 89,44	R\$ 715,52
						SUBTOTAL	R\$ 30.525,53
3. UBS VILA MUNIZ							
CDHU	15.03.030	FORNECIMENTO E MONTAGEM DE ESTRUTURA EM AÇO ASTM-A36, SEM PINTURA	KG	327,10	R\$ 23,03	R\$ 28,79	R\$ 9.417,12
CDHU	33.07.102	ESMALTE A BASE DE ÁGUA EM ESTRUTURA METÁLICA	M2	49,06	R\$ 45,93	R\$ 57,41	R\$ 2.816,79
CDHU	16.33.052	CALHA, RUFO, AFIS EM CHAPA GALVANIZADA Nº 24 - CORTE 0,50 M	M	37,93	R\$ 142,11	R\$ 177,64	R\$ 6.737,89
CDHU	16.32.120	COBERTURA PLANA EM CHAPA DE POLICARBONATO ALVEOLAR DE 10 MM	M2	51,60	R\$ 301,96	R\$ 377,45	R\$ 19.476,42

ORÇAMENTO

OBJETO: FORNECIMENTO E INSTALAÇÃO DE ESTRUTURA E COBERTURA EM PRÉDIOS PÚBLICOS

LOCAL: HOSPITAL MUNICIPAL (PRONTO ATENDIMENTO), UBS DO BICO DO PATO e UBS VILA ANTUNES - CAJATI/SP

FORTE	COD.	DESCRIÇÃO DOS SERVIÇOS	UNID.	QUANT.	Preço Unitário (R\$)	Pr. Unit. + B.D.I. (R\$)	Pr. Total (R\$)
FDE	08.12.003	CONDUTOR DE CHAPA GALVANIZADA N 24 - DESENVOLVIMENTO DE 0,33 M	m	12,00	R\$ 83,21	R\$ 104,01	R\$ 1.248,12
CDHU	14.31.030	FECHAMENTO EM PLACA CIMENTÍCIA COM ESPESURA DE 12 MM	M2	21,30	R\$ 220,98	R\$ 276,20	R\$ 5.983,06
						SUBTOTAL	R\$ 45.579,40
						TOTAL GERAL	R\$ 101.935,75

Referência: CPQS - Boletim 190 - Com Desoneração FJL - 04/2023

Cajati, 07 de Junho de 2023



PREFEITURA DO MUNICÍPIO DE CAJATI

Estado de São Paulo

www.cajati.sp.gov.br - compras@cajati.sp.gov.br

Divisão de Licitações e Compras

(13) 3854-8700

compras@cajati.sp.gov.br



A N E X O I I - PROCESSO ADMINISTRATIVO ELETRÔNICO Nº 602/2023 1DOC TOMADA DE PREÇOS Nº 014/2023 TERMO DE REFERÊNCIA

Assinado por 4 pessoas: CIRINEU SILAS BITENCOURT, ROSEMEIRE VIEIRA DOS SANTOS, LUIZ HENRIQUE KOGA e MARIA CLAUDIA DOS SANTOS DOMINGUES
Para verificar a validade das assinaturas, acesse <https://cajati.1doc.com.br/verificacao/C04B-978E-93D2-8688> e informe o código C04B-978E-93D2-8688



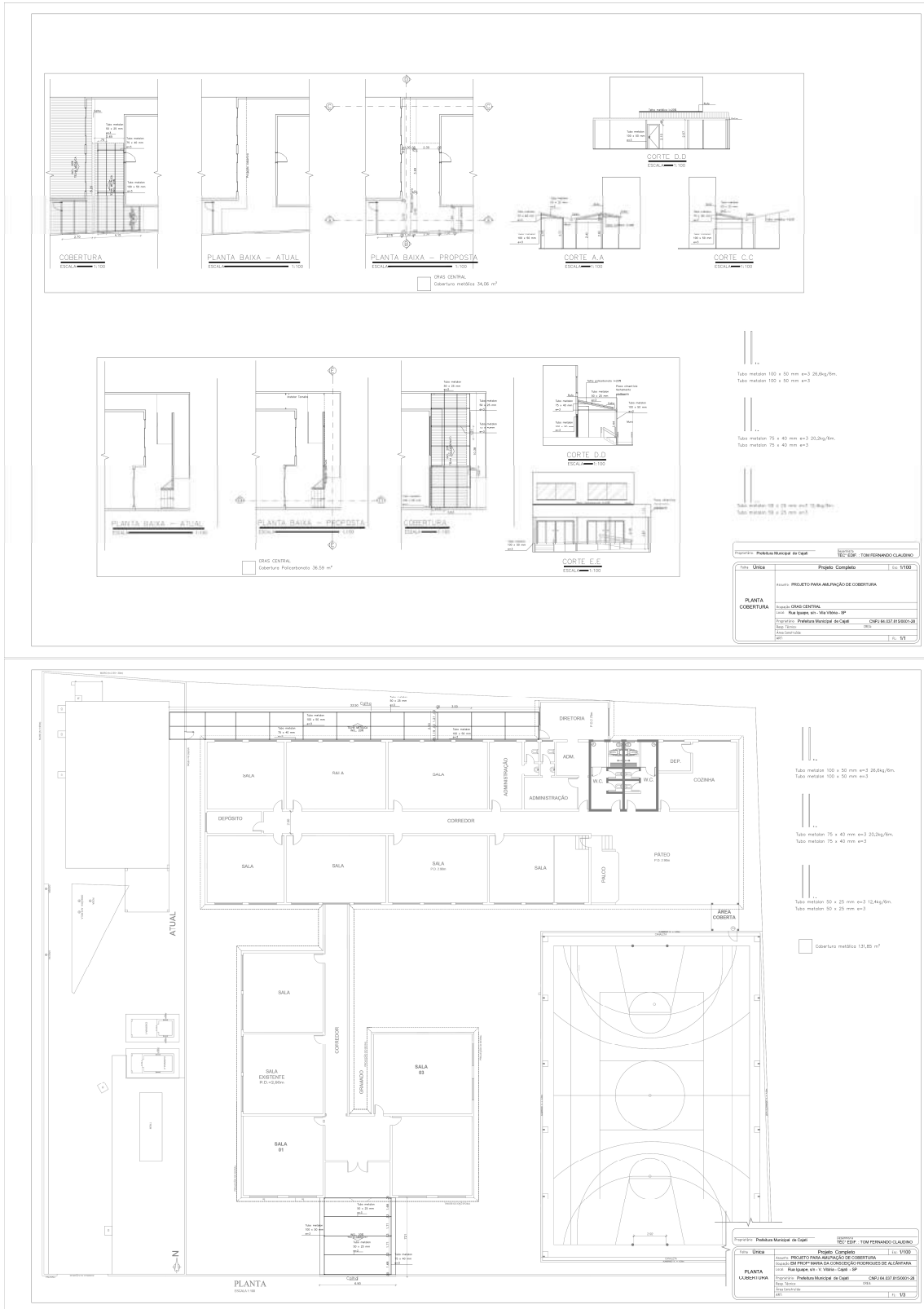

Assinado por 4 pessoas: CIRINEU SILAS BITENCOURT, ROSEMEIRE VIEIRA DOS SANTOS, LUIZ HENRIQUE KOGA e MARIA CLAUDIA DOS SANTOS DOMINGUES
Para verificar a validade das assinaturas, acesse <https://cajati.1doc.com.br/verificacao/C04B-978E-93D2-8688> e informe o código C04B-978E-93D2-8688



E.M. PROFª MARIA DA CONCEIÇÃO RODRIGUES DE ALCANTARA

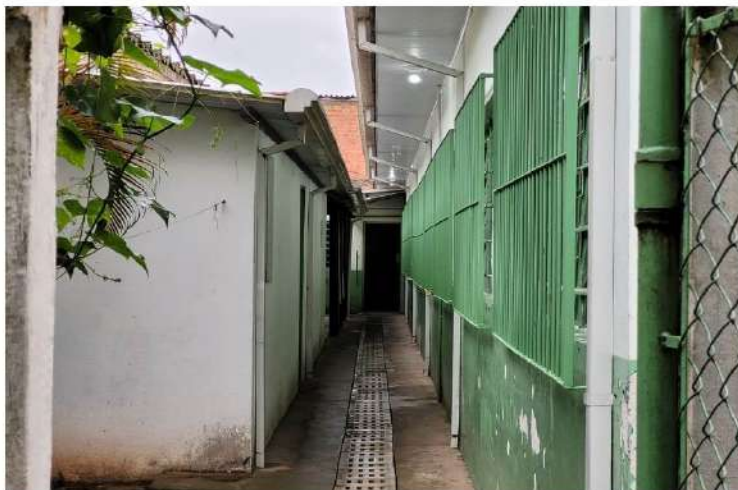

Praça do Paço Municipal, nº 10 – Centro – CEP 11.950-000 – Cajati, SP
E-mail: administracao@cajati.sp.gov.br – Telefone: (13) 3854-8700

Página 1 de 2

Assinado por 4 pessoas: CIRINEU SILAS BITENCOURT, ROSEMEIRE VIEIRA DOS SANTOS, LUIZ HENRIQUE KOGA e MARIA CLAUDIA DOS SANTOS DOMINGUES
Para verificar a validade das assinaturas, acesse <https://cajati.1doc.com.br/verificacao/C04B-978E-93D2-8688> e informe o código C04B-978E-93D2-8688



E.M.E.I. ANA MARIA CHAVES



Praça do Paço Municipal, nº 10 – Centro – CEP 11.950-000 – Cajati, SP
E-mail: administracao@cajati.sp.gov.br – Telefone: (13) 3854-8700

Página 1 de 2

Assinado por 4 pessoas: CIRINEU SILAS BITENCOURT, ROSEMEIRE VIEIRA DOS SANTOS, LUIZ HENRIQUE KOGA e MARIA CLAUDIA DOS SANTOS DOMINGUES
Para verificar a validade das assinaturas, acesse <https://cajati.1doc.com.br/verificacao/C04B-978E-93D2-8688> e informe o código C04B-978E-93D2-8688



Praça do Paço Municipal, nº 10 – Centro – CEP 11.950-000 – Cajati, SP
E-mail: administracao@cajati.sp.gov.br – Telefone: (13) 3854-8700

Página 2 de 2

EMEB CAPITÃO BRAZ



Praça do Paço Municipal, nº 10 – Centro – CEP 11.950-000 – Cajati, SP
E-mail: administracao@cajati.sp.gov.br – Telefone: (13) 3854-8700

Página 1 de 2

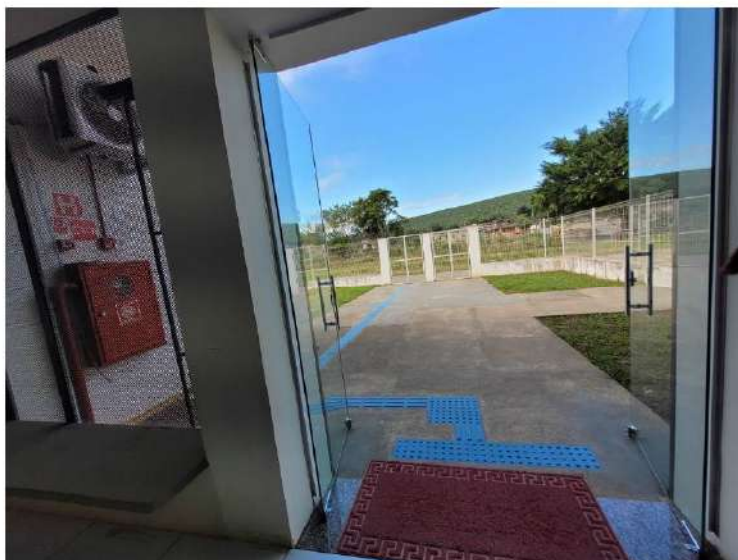

CRAS CENTRAL - BAIRRO VILA VITÓRIA



Praça do Paço Municipal, nº 10 – Centro – CEP 11.950-000 – Cajati, SP
E-mail: administracao@cajati.sp.gov.br – Telefone: (13) 3854-8700

Página 1 de 3

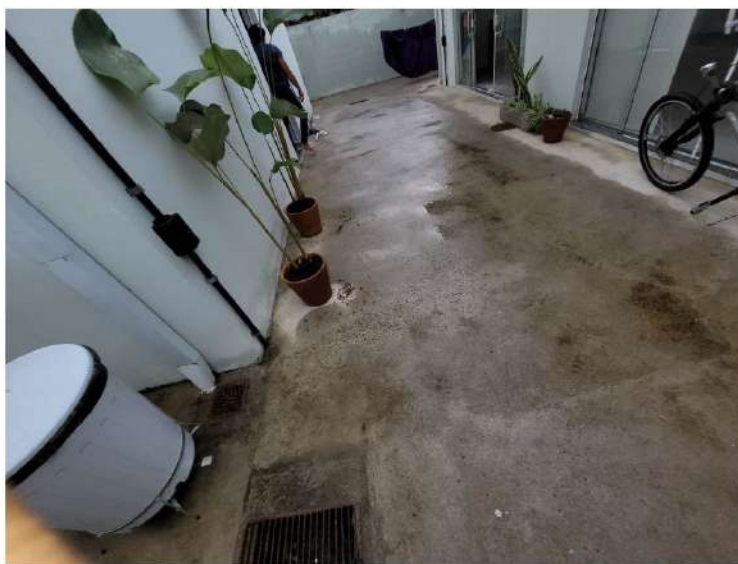

Praça do Paço Municipal, nº 10 – Centro – CEP 11.950-000 – Cajati, SP
E-mail: administracao@cajati.sp.gov.br – Telefone: (13) 3854-8700

Página 2 de 3



Praça do Paço Municipal, nº 10 – Centro – CEP 11.950-000 – Cajati, SP
E-mail: administracao@cajati.sp.gov.br – Telefone: (13) 3854-8700

Página 3 de 3

ESF BICO DO PATO – Bº BICO DO PATO

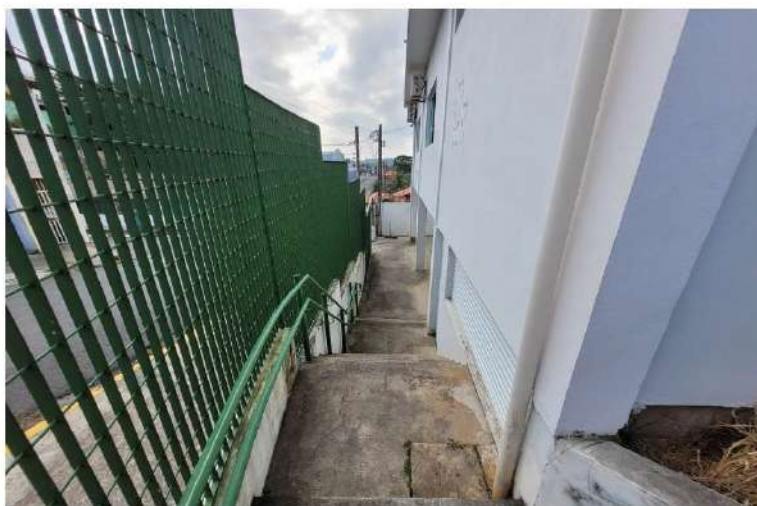

Praça do Paço Municipal, nº 10 – Centro – CEP 11.950-000 – Cajati, SP
E-mail: administracao@cajati.sp.gov.br – Telefone: (13) 3854-8700

Página 1 de 3



Praça do Paço Municipal, nº 10 – Centro – CEP 11.950-000 – Cajati, SP
E-mail: administracao@cajati.sp.gov.br – Telefone: (13) 3854-8700

Página 2 de 3



ESF JARDIM MUNIZ – Bº JARDIM MUNIZ



Praça do Paço Municipal, nº 10 – Centro – CEP 11.950-000 – Cajati, SP
E-mail: administracao@cajati.sp.gov.br – Telefone: (13) 3854-8700

Página 1 de 2



Praça do Paço Municipal, nº 10 – Centro – CEP 11.950-000 – Cajati, SP
E-mail: administracao@cajati.sp.gov.br – Telefone: (13) 3854-8700

Página 2 de 2

ESF JARDIM MUNIZ – Bº JARDIM MUNIZ



Praça do Paço Municipal, nº 10 – Centro – CEP 11.950-000 – Cajati, SP
E-mail: administracao@cajati.sp.gov.br – Telefone: (13) 3854-8700

Página 1 de 2

Assinado por 4 pessoas: CIRINEU SILAS BITENCOURT, ROSEMEIRE VIEIRA DOS SANTOS, LUIZ HENRIQUE KOGA e MARIA CLAUDIA DOS SANTOS DOMINGUES
Para verificar a validade das assinaturas, acesse <https://cajati.1doc.com.br/verificacao/C04B-978E-93D2-8688> e informe o código C04B-978E-93D2-8688



Praça do Paço Municipal, nº 10 – Centro – CEP 11.950-000 – Cajati, SP
E-mail: administracao@cajati.sp.gov.br – Telefone: (13) 3854-8700

Página 2 de 2

PRONTO ATENDIMENTO – (HOSPITAL)



Praça do Paço Municipal, nº 10 – Centro – CEP 11.950-000 – Cajati, SP
E-mail: administracao@cajati.sp.gov.br – Telefone: (13) 3854-8700

Página 1 de 2



Praça do Paço Municipal, nº 10 – Centro – CEP 11.950-000 – Cajati, SP
E-mail: administracao@cajati.sp.gov.br – Telefone: (13) 3854-8700

Página 2 de 2

PRONTO ATENDIMENTO – (HOSPITAL)



Praça do Paço Municipal, nº 10 – Centro – CEP 11.950-000 – Cajati, SP
E-mail: administracao@cajati.sp.gov.br – Telefone: (13) 3854-8700

Página 1 de 2

Assinado por 4 pessoas: CIRINEU SILAS BITENCOURT, ROSEMEIRE VIEIRA DOS SANTOS, LUIZ HENRIQUE KOGA e MARIA CLAUDIA DOS SANTOS DOMINGUES
Para verificar a validade das assinaturas, acesse <https://cajati.1doc.com.br/verificacao/C04B-978E-93D2-8688> e informe o código C04B-978E-93D2-8688



Praça do Paço Municipal, nº 10 – Centro – CEP 11.950-000 – Cajati, SP
E-mail: administracao@cajati.sp.gov.br – Telefone: (13) 3854-8700

Página 2 de 2

EMEB JARDIM SÃO JOSÉ



Praça do Paço Municipal, nº 10 – Centro – CEP 11.950-000 – Cajati, SP
E-mail: administracao@cajati.sp.gov.br – Telefone: (13) 3854-8700

Página 1 de 2

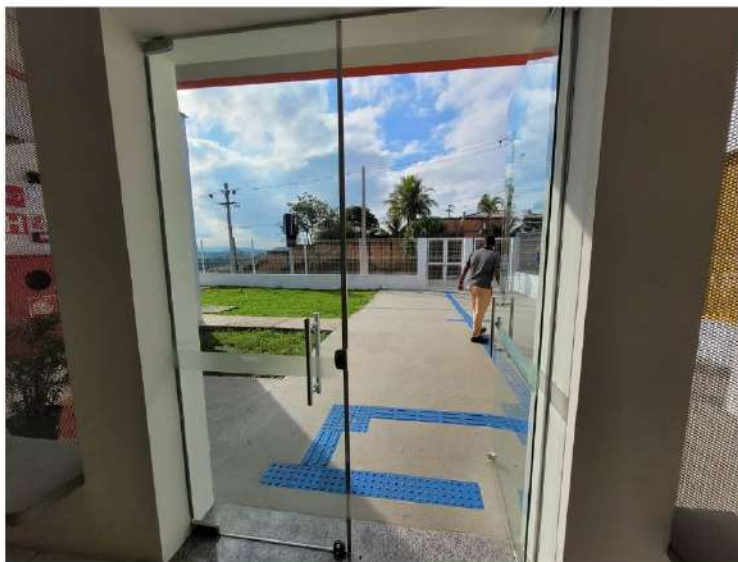

CRECHE SONHO ENCANTADO (SEDE)



Praça do Paço Municipal, nº 10 – Centro – CEP 11.950-000 – Cajati, SP
E-mail: administracao@cajati.sp.gov.br – Telefone: (13) 3854-8700

Página 1 de 2

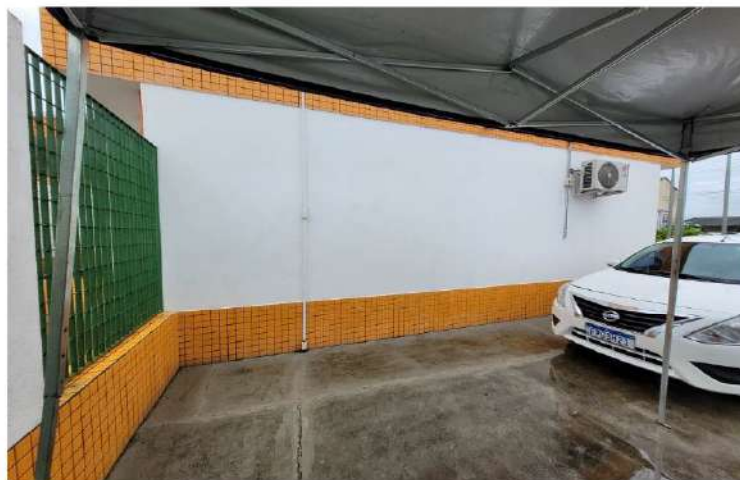



MEMORIAL DESCRITIVO

OBRA:

Implantação de Cobertura em Prédios Públicos - Hospital Municipal (Pronto Atendimento), UBS Jardim Muniz e UBS do Bico do Pato.

LOCAL:

Hospital Municipal (Pronto Atendimento) – Rua Antônio Domingues Brechó, 116 - Centro – UBS Jardim Muniz, Rua Durvalino Lino Muniz, s/nº - Dr. Muniz, UBS Bico do Pato – Rua Salvador, s/n – Bico do Pato CAJATI / SP.

APRESENTAÇÃO:

ESTE MEMORIAL DESCRITIVO TEM POR OBJETIVO ESTABELECE CRITÉRIOS DE MEDIÇÃO, TIPO DE MATERIAIS, BEM COMO DESCREVER E ESPECIFICAR DE FORMA CLARA OS SERVIÇOS A SEREM EXECUTADOS PARA A IMPLANTAÇÃO DE COERTURA EM LOCAIS PRÉ-DETERMINADOS NO MUNICÍPIO DE CAJATI/SP.

DOS SERVIÇOS A SEREM EXECUTADOS:

FORNECIMENTO E MONTAGEM DE ESTRUTURA EM AÇO ASTM-A36, SEM PINTURA

Será medido por peso de aço, nas bitolas e dimensões especificadas no projeto de estrutura metálica (kg).

O item remunera o fornecimento do projeto de fabricação, da estrutura metálica em aço ASTM36/A36M-14, incluindo chapas de ligação, soldas, parafusos galvanizados, chumbadores, perdas e acessórios não constantes no peso nominal de projeto; beneficiamento e pré-montagem de partes da estrutura em fábrica; transporte e descarregamento; traslado interno à obra; montagem e instalação completa; preparo da superfície das peças por meio de jato de abrasivo da Norma SSPC -SP 10, padrão visual Sa 2 1/2, da Norma SIS 05 59 00-67.

ESMALTE A BASE DE ÁGUA EM ESTRUTURA METÁLICA

Será medido pela área desenvolvida das peças metálicas (m²), com os acréscimos: a) Estrutura metálica plana: multiplicar a área desenvolvida das peças por 2. b) Estrutura metálica em arco: acrescentar em 30% a área desenvolvida das peças e multiplicar por 2. c) Sistema de medição indicativo, podendo ser elaborados outros tipos de medições

O item remunera o fornecimento de tinta esmalte a base água de secagem rápida com acabamento acetinado ou brilhante, cores prontas; referência comercial: Coralite Zero da

Coral, Metalatex Eco Premium da Sherwin Willians, Esmalte Premium da Suvinil ou equivalente, fornecimento de fundo preparador a base de água para proteção de superfície; referência comercial: Fundo preparador Coralit Balance da Coral, Metalatex Eco fundo antiferrugem da Sherwin Willians, Fundo preparador da Suvinil ou equivalente. Preparo da superfície: A superfície deve estar firme, coesa, limpa, seca, sem poeira, gordura, graxa, sabão ou mofo, partes soltas ou mal aderidas deverão ser raspadas e ou escovadas, o brilho eliminado através de lixamento, antes de qualquer aplicação (NBR 13245). Remunera equipamentos, materiais acessórios e a mão-deobra necessária para a execução dos serviços de: aplicação em duas demãos de fundo preparador a base de água destinada a proteção e reparo da superfície, aplicação de duas a três demãos de tinta esmalte a base de água, para estruturas internas ou externas, em ambientes rurais ou urbanos, conforme recomendações indicadas pelos fabricantes.

CALHA, RUFO, AFINS EM CHAPA GALVANIZADA Nº 24 - CORTE 0,50 M

Será medido por comprimento instalado (m).

O item remunera o fornecimento e instalação de calhas ou rufos em chapa galvanizada nº 24, com largura de 50 cm; inclusive materiais acessórios para emendas, junção em outras peças, vedação e fixação.

TELHAMENTO EM CHAPA DE AÇO PRÉ-PINTADA COM EPÓXI E POLIÉSTER, PERFIL TRAPEZOIDAL, COM ESPESSURA DE 0,50 MM E ALTURA DE 40 MM

Será medido pela área de telhamento (m²), sendo: a) Quando plano, ou inclinado abaixo de 18%, pela área de cobertura em projeção horizontal, ou pela área de vedação lateral em projeção vertical; b) Quando inclinado a partir de 18%, pela área de cobertura em projeção horizontal, ou pela área de vedação lateral em projeção vertical, com os acréscimos: - 5% para coberturas de 18% a 27% de inclinação; - 8% para coberturas de 28% a 38% de inclinação; - 12% para coberturas de 39% a 50% de inclinação.

O item remunera o fornecimento e instalação das telhas em chapa de aço zincado, acabamento com primer epóxi e tinta poliéster em ambas as faces, em várias cores, perfil trapezoidal com 0,80 mm de espessura, altura de 100 mm, em qualquer comprimento; referência comercial LR 100 N da Perfilor (Perkrom), MBP 100 Super da Metalúrgica Barra do Pirai (MBP) ou equivalente. Remunera também materiais acessórios para a fixação das telhas, em estrutura, de apoio, metálica ou de madeira, costura, fechamento e vedação



entre as telhas e a mão de obra necessária para o transporte interno à obra, içamento e a montagem completa das telhas.

COBERTURA PLANA EM CHAPA DE POLICARBONATO ALVEOLAR DE 10MM

Será medido pela área, aferida no desenvolvimento, de cobertura executada com policarbonato (m²).

O item remunera o fornecimento de materiais, montagem e instalação completa de cobertura plana, constituído por: estrutura plana para fixação das chapas de policarbonato, em perfis de alumínio procedência Alcoa ou Alcan, anodizado na cor natural tipo Olga Color ou Prodec; fechamento com chapas de policarbonato alveolar translúcida, espessura de 10 mm, fixadas por meio de gaxetas; remunera também o fornecimento de materiais acessórios como parafusos auto perfurantes e silicone selante contra ar, água e agentes climáticos, de cura neutra, apropriado para materiais orgânicos, vidros, etc. Não remunera o fornecimento e instalação da estrutura de sustentação.

CONDUTOR DE CHAPA GALVANIZADA N 24 - DESENVOLVIMENTO DE 0,33 M

Será medido por comprimento instalado (m).

O item remunera o fornecimento e instalação de condutor em chapa galvanizada nº 24, com largura de 33 cm; inclusive materiais acessórios para emendas, junção em outras peças, vedação e fixação.

CORRIMÃO SIMPLES, DIÂMETRO EXTERNO = 1 1/2", EM AÇO GALVANIZADO.

Será medido por comprimento instalado (m).

O item remunera o fornecimento de bucha de nylon sem aba s10, com parafuso de 6,10 x 65 mm em aço zincado com rosca soberba, cabeça chata e fenda phillips, eletrodo revestido aws - e6013, diâmetro igual a 2,50 mm, suporte para calha de 150 mm em ferro galvanizado, tubo aco galvanizado com costura, classe leve, dn 40 mm (1 1/2"), e = 3,00 mm, *3,48* kg/m (nbr 5580) e mão de obra necessária para instalação completa do corrimão.

DEMOLIÇÃO MANUAL DE REVESTIMENTO EM MASSA DE PISO

Será medido por área real de revestimento em massa de pisos em geral demolido, medida no projeto, ou conforme levantamento cadastral, ou aferida antes da demolição(m²).

O item remunera o fornecimento da mão-de-obra necessária e ferramentas adequadas para a execução dos serviços de: demolição, fragmentação de revestimentos em massa em



pisos, manualmente; a seleção e a acomodação manual do entulho em lotes. Normas técnicas: NBR 15112, NBR 15113 e NBR 15114.

IMPERMEABILIZAÇÃO ANTICORROSIVA EM MEMBRANA EPOXÍDICA COM ALCATRÃO DE HULHA, SOBREMASSA

Será medido por área de impermeabilização executada (m²).

O item remunera o fornecimento de impermeabilização anticorrosiva em membrana epoxídica, compreendendo: a) Membrana à base de resina epóxi-poliamida, combinada com alcatrão de hulha, bi-componente, base solvente, com as características técnicas: - Coloração preta, com alta resistência química e à corrosão, compatível com temperaturas de calor seco se 150°C e calor úmido de 100°C; referência comercial Denvercoat Epóxi Alcatrão da Dever Global, Viapoxi Alcatrão da Viapol, Compound Coal Tar Epóxi da Otto Baumgart, Duropoxy Alcatrão da Wolf. Haker, Nitocote EP 600 da Fosroc ou equivalente, desde que atenda às características técnicas acima descritas; b) Materiais acessórios e a mão de obra necessária para a execução dos serviços, inclusive limpeza da superfície. Não remunera o fornecimento da proteção mecânica final, quando necessário.

PLACA CERÂMICA ESMALTADA PEI-5 PARA ÁREA INTERNA, GRUPO DE ABSORÇÃO BIIB, RESISTÊNCIA QUÍMICA B, ASSENTADO COM ARGAMASSA COLANTE INDUSTRIALIZADA

Será medido pela área revestida com placa cerâmica, descontando-se toda e qualquer interferência, acrescentando-se as áreas desenvolvidas por espaletas ou dobras (m²).

O item remunera o fornecimento de placa cerâmica esmaltada de primeira qualidade (classe A ou classe extra), indicada para áreas internas, com as seguintes características: a) Referência comercial: Formigres, Angra, Savane ou equivalente; b) Absorção de água: 6% < Abs < 10%, grupo BIIB classificação Semiporoso (alta absorção, resistência mecânica baixa); c) Resistência à abrasão superficial: classe de abrasão 5 (PEI-5); d) Resistência ao manchamento: classe de limpabilidade 5 (máxima facilidade de remoção de mancha); e) Resistência química: classe B (média resistência química a produtos domésticos e de piscinas); f) Carga de ruptura > 500 N; g) Resistência ao risco (escala Mohs): > 5; h) Resistente a gretagem; i) Resistente ao choque térmico; j) Coeficiente de atrito: < 0,40 (classe de atrito 1); Remunera também o fornecimento de argamassa colante industrializada tipo AC-I, a mão de obra necessária para a execução dos serviços de limpeza e preparo da superfície de assentamento, preparo e aplicação da argamassa colante industrializada, e o assentamento das peças conforme exigências das normas e



recomendações dos fabricantes. Não remunera os serviços de regularização da superfície e de rejuntamento. Normas técnicas: NBR 9817, NBR 13816, NBR 13817, NBR 13818 e NBR 14081-1.

RALO SECO EM PVC RÍGIDO DE 100 X 40 MM, COMGRELHA

Será medido por unidade de ralo instalado (un).

O item remunera o fornecimento e instalação de ralo seco em PVC rígido, de 100 x 40 mm, com grelha metálica, inclusive materiais acessórios.

TUBO DE PVC RÍGIDO BRANCO PxB COM VIOLA E ANEL DE BORRACHA, LINHA ESGOTO SÉRIE NORMAL, DN = 100 MM, INCLUSIVE CONEXÕES

Será medido por comprimento de tubulação executada (m). a) Nas redes de captação dos sistemas prediais de esgoto e águas pluviais, prumadas, coletores e subcoletores, considerar o comprimento total da tubulação executada.

O ítem remunera o fornecimento de materiais e mão de obra, e instalação de tubos de PVC rígido branco, PxB com viola e anel de borracha, linha esgoto série normal, DN= 100 mm, inclusive conexões. Nos tubos deverão estar gravados marca do fabricante, norma de fabricação e o diâmetro do tubo; remunera também: a) Solução limpadora e pasta lubrificante para juntas elásticas, materiais acessórios e eventuais perdas de corte; b) Abertura e fechamento de rasgos para tubulações embutidas, ou escavação e reaterro apiloado de valas com profundidade média de 60 cm para tubulações enterradas ou fixação por grampos ou presilhas para tubulações aparentes. Normas técnicas: NBR-5688, NBR-8160.

FECHAMENTO EM PLACA CIMENTÍCIA COM ESPESSURA DE 12 MM

Será medido por área de fechamento instalada (m²).

O item remunera o fornecimento e instalação de placa plana cimentícia, impermeabilizada, em CRFS (Cimento Reforçado com Fios Sintéticos), sem amianto, resistente à umidade e ao impacto, não combustível, para fechamentos e/ou para vedações internas ou externas não estruturais; espessura da placa de 12 mm. Remunera também perfil de aço para a fixação das placas, materiais acessórios e mão de obra necessária para a montagem e instalação completa das peças, inclusive reforço de juntas conforme recomendações do fabricante. Não remunera os serviços de pintura e acabamento final de superfície. Norma técnica: NBR 15498.



ARGAMASSA DE REGULARIZAÇÃO E/OU PROTEÇÃO

Será medido pelo volume de argamassa executada, nas dimensões especificadas em projeto (m³).

O item remunera o fornecimento de cimento, areia, equipamentos e a mão de obra necessária para o preparo, lançamento e regularização da argamassa.

TINTA LÁTEX ANTIMOFO EM MASSA, INCLUSIVE PREPARO

Será medido pela área de superfície preparada e pintada, não se descontando vãos de até 2,00 m² e não se considerando espaletas, filetes ou molduras. Os vãos acima de 2,00 m² deverão ser deduzidos na totalidade e as espaletas, filetes ou molduras desenvolvidas (m²).

O item remunera o fornecimento de selador de tinta para pintura látex standard à base de emulsão acrílica modificada, aditivada com Silthane (silicone e poliuretano), solúvel em água, conforme norma NBR 11702, acabamento fosco aveludado, resistente ao mofo, sol, chuva e maresia; referência comercial Coralmur fabricação Coral ou equivalente. Remunera também materiais acessórios e mão de obra necessária para a execução dos serviços de: limpeza da superfície, lixamento, remoção do pó e aplicação do selador, conforme recomendações do fabricante; aplicação da tinta, em várias demãos (2 ou 3 demãos), conforme especificações do fabricante, sobre superfície revestida com massa.

PISO COM REQUADRO EM CONCRETO SIMPLES SEM CONTROLE DE FCK

Será medido por volume de piso em concreto simples executado, na espessura indicada em projeto (m³).

O item remunera o fornecimento de cimento; areia; pedra britada nº 1; ripa de Cupiúba (*Goupia glabra*), ou Maçaranduba (*Manilkara spp*), conhecida também como Paraju; remunera também o fornecimento de materiais acessórios e a mão de obra necessária para o preparo do concreto, lançamento e a execução do piso com acabamento desempenado, em concreto preparado no local, sem o controle do fck.

Cajati, 07 de Julho de 2023.



MEMORIAL DESCRITIVO

OBRA:

Implantação de Cobertura no CRAS Central.

LOCAL:

CRAS Central – Rua Iguape, 349 – Vila - CAJATI / SP.

APRESENTAÇÃO:

ESTE MEMORIAL DESCRITIVO TEM POR OBJETIVO ESTABELECE CRITÉRIOS DE MEDIÇÃO, TIPO DE MATERIAIS, BEM COMO DESCREVER E ESPECIFICAR DE FORMA CLARA OS SERVIÇOS A SEREM EXECUTADOS PARA A IMPLANTAÇÃO DE COBERTURA EM LOCAL PRÉ-DETERMINADO NO MUNICÍPIO DE CAJATI/SP.

DOS SERVIÇOS A SEREM EXECUTADOS:

FORNECIMENTO E MONTAGEM DE ESTRUTURA EM AÇO ASTM-A36, SEM PINTURA

Será medido por peso de aço, nas bitolas e dimensões especificadas no projeto de estrutura metálica (kg).

O item remunera o fornecimento do projeto de fabricação, da estrutura metálica em aço ASTM36/A36M-14, incluindo chapas de ligação, soldas, parafusos galvanizados, chumbadores, perdas e acessórios não constantes no peso nominal de projeto; beneficiamento e pré-montagem de partes da estrutura em fábrica; transporte e descarregamento; traslado interno à obra; montagem e instalação completa; preparo da superfície das peças por meio de jato de abrasivo da Norma SSPC -SP 10, padrão visual Sa 2 1/2, da Norma SIS 05 59 00-67.

ESMALTE A BASE DE ÁGUA EM ESTRUTURA METÁLICA

Será medido pela área desenvolvida das peças metálicas (m²), com os acréscimos: a) Estrutura metálica plana: multiplicar a área desenvolvida das peças por 2. b) Estrutura metálica em arco: acrescentar em 30% a área desenvolvida das peças e multiplicar por 2. c) Sistema de medição indicativo, podendo ser elaborados outros tipos de medições

O item remunera o fornecimento de tinta esmalte a base água de secagem rápida com acabamento acetinado ou brilhante, cores prontas; referência comercial: Coralite Zero da Coral, Metalatex Eco Premium da Sherwin Willians, Esmalte Premium da Suvinil ou equivalente, fornecimento de fundo preparador a base de água para proteção de

superfície; referência comercial: Fundo preparador Coralit Balance da Coral, Metalatex Eco fundo antiferrugem da Sherwin Willians, Fundo preparador da Suvinil ou equivalente. Preparo da superfície: A superfície deve estar firme, coesa, limpa, seca, sem poeira, gordura, graxa, sabão ou mofo, partes soltas ou mal aderidas deverão ser raspadas e ou escovadas, o brilho eliminado através de lixamento, antes de qualquer aplicação (NBR 13245). Remunera equipamentos, materiais acessórios e a mão-deobra necessária para a execução dos serviços de: aplicação em duas demãos de fundo preparador a base de água destinada a proteção e reparo da superfície, aplicação de duas a três demãos de tinta esmalte a base de água, para estruturas internas ou externas, em ambientes rurais ou urbanos, conforme recomendações indicadas pelos fabricantes.

CALHA, RUFO, AFINS EM CHAPA GALVANIZADA Nº 24 - CORTE 0,50 M

Será medido por comprimento instalado (m).

O item remunera o fornecimento e instalação de calhas ou rufos em chapa galvanizada nº 24, com largura de 50 cm; inclusive materiais acessórios para emendas, junção em outras peças, vedação e fixação.

TELHAMENTO EM CHAPA DE AÇO PRÉ-PINTADA COM EPÓXI E POLIÉSTER, PERFIL TRAPEZOIDAL, COM ESPESSURA DE 0,50 MM E ALTURA DE 40 MM

Será medido pela área de telhamento (m²), sendo: a) Quando plano, ou inclinado abaixo de 18%, pela área de cobertura em projeção horizontal, ou pela área de vedação lateral em projeção vertical; b) Quando inclinado a partir de 18%, pela área de cobertura em projeção horizontal, ou pela área de vedação lateral em projeção vertical, com os acréscimos: - 5% para coberturas de 18% a 27% de inclinação; - 8% para coberturas de 28% a 38% de inclinação; - 12% para coberturas de 39% a 50% de inclinação.

O item remunera o fornecimento e instalação das telhas em chapa de aço zincado, acabamento com primer epóxi e tinta poliéster em ambas as faces, em várias cores, perfil trapezoidal com 0,80 mm de espessura, altura de 100 mm, em qualquer comprimento; referência comercial LR 100 N da Perfilor (Perkrom), MBP 100 Super da Metalúrgica Barra do Pirai (MBP) ou equivalente. Remunera também materiais acessórios para a fixação das telhas, em estrutura, de apoio, metálica ou de madeira, costura, fechamento e vedação entre as telhas e a mão de obra necessária para o transporte interno à obra, içamento e a montagem completa das telhas.



COBERTURA PLANA EM CHAPA DE POLICARBONATO ALVEOLAR DE 10MM

Será medido pela área, aferida no desenvolvimento, de cobertura executada com policarbonato (m²).

O item remunera o fornecimento de materiais, montagem e instalação completa de cobertura plana, constituído por: estrutura plana para fixação das chapas de policarbonato, em perfis de alumínio procedência Alcoa ou Alcan, anodizado na cor natural tipo Olga Color ou Prodec; fechamento com chapas de policarbonato alveolar translúcida, espessura de 10 mm, fixadas por meio de gaxetas; remunera também o fornecimento de materiais acessórios como parafusos auto perfurantes e silicone selante contra ar, água e agentes climáticos, de cura neutra, apropriado para materiais orgânicos, vidros, etc. Não remunera o fornecimento e instalação da estrutura de sustentação.

CONDUTOR DE CHAPA GALVANIZADA N 24 - DESENVOLVIMENTO DE 0,33 M

Será medido por comprimento instalado (m).

O item remunera o fornecimento e instalação de condutor em chapa galvanizada nº 24, com largura de 33 cm; inclusive materiais acessórios para emendas, junção em outras peças, vedação e fixação.

TUBO DE PVC RÍGIDO SOLDÁVEL MARROM, DN = 50 MM, (1 1/2''), INCLUSIVE CONEXÕES

Será medido por comprimento de tubulação executada (m) a) Nas redes de distribuição, prumadas, ramais e sub-ramais do sistema predial de água fria, considerar comprimento total de tubulação executada; b) Nas tubulações de entradas, saídas e interligações de caixas d'água e reservatórios e barriletes, considerar um metro linear para cada conexão de tubulação correspondente, acrescido ao comprimento da tubulação executada.

O item remunera o fornecimento de materiais e mão de obra, e instalação de tubos de PVC rígido marrom com juntas soldáveis DN= 50 mm (1.1/2''), inclusive conexões, para sistemas prediais de água fria. Nos tubos deverão estar gravados marca do fabricante, norma de fabricação e o diâmetro do tubo; remunera também: a) Conexões de PVC rígido com bucha e reforço de latão, juntas soldáveis e rosqueáveis para ligações em tubos metálicos, registros e torneiras, adesivo plástico, solução limpadora para juntas soldáveis, materiais acessórios e eventuais perdas de corte; b) Abertura e fechamento de rasgos para tubulações embutidas, ou escavação e reaterro apiloado de valas com profundidade média



de 60 cm para tubulações enterradas ou fixação por grampos ou presilhas para tubulações aparentes. Normas técnicas: NBR-5648 e NBR 5626.

TORNEIRA CURTA COM ROSCA PARA USO GERAL, EM LATÃO FUNDIDO SEM ACABAMENTO, DN= 3/4"

Será medido por unidade de torneira instalada (un).

O item remunera o fornecimento e instalação de torneira curta com rosca, para uso geral, em latão fundido sem acabamento de 3/4; inclusive materiais acessórios necessários à instalação e ligação à rede de água.

ARGAMASSA DE REGULARIZAÇÃO E/OU PROTEÇÃO

Será medido pelo volume de argamassa executada, nas dimensões especificadas em projeto (m³).

O item remunera o fornecimento de cimento, areia, equipamentos e a mão de obra necessária para o preparo, lançamento e regularização da argamassa.

TINTA LÁTEX ANTIMOFO EM MASSA, INCLUSIVE PREPARO

Será medido pela área de superfície preparada e pintada, não se descontando vãos de até 2,00 m² e não se considerando espaletas, filetes ou molduras. Os vãos acima de 2,00 m² deverão ser deduzidos na totalidade e as espaletas, filetes ou molduras desenvolvidas (m²).

O item remunera o fornecimento de selador de tinta para pintura látex standard à base de emulsão acrílica modificada, aditivada com Silthane (silicone e poliuretano), solúvel em água, conforme norma NBR 11702, acabamento fosco aveludado, resistente ao mofo, sol, chuva e maresia; referência comercial Coral mur fabricação Coral ou equivalente. Remunera também materiais acessórios e mão de obra necessária para a execução dos serviços de: limpeza da superfície, lixamento, remoção do pó e aplicação do selador, conforme recomendações do fabricante; aplicação da tinta, em várias demãos (2 ou 3 demãos), conforme especificações do fabricante, sobre superfície revestida com massa.

PISO COM REQUADRO EM CONCRETO SIMPLES SEM CONTROLE DE FCK

Será medido por volume de piso em concreto simples executado, na espessura indicada em projeto (m³).



O item remunera o fornecimento de cimento; areia; pedra britada nº 1; ripa de Cupiúba (*Goupia glabra*), ou Maçaranduba (*Manilkara spp*), conhecida também como Paraju; remunera também o fornecimento de materiais acessórios e a mão de obra necessária para o preparo do concreto, lançamento e a execução do piso com acabamento desempenado, em concreto preparado no local, sem o controle do fck.

FECHAMENTO EM PLACA CIMENTÍCIA COM ESPESSURA DE 12 MM

Será medido por área de fechamento instalada (m²).

O item remunera o fornecimento e instalação de placa plana cimentícia, impermeabilizada, em CRFS (Cimento Reforçado com Fios Sintéticos), sem amianto, resistente à umidade e ao impacto, não combustível, para fechamentos e/ou para vedações internas ou externas não estruturais; espessura da placa de 12 mm. Remunera também perfil de aço para a fixação das placas, materiais acessórios e mão de obra necessária para a montagem e instalação completa das peças, inclusive reforço de juntas conforme recomendações do fabricante. Não remunera os serviços de pintura e acabamento final de superfície. Norma técnica: NBR 15498.

Cajati, 21 de Junho de 2023.

BTS ENGENHARIA

Visto
Secretaria de Assuntos
Jurídicos



PREFEITURA DO MUNICÍPIO DE CAJATI

Estado de São Paulo

www.cajati.sp.gov.br - compras@cajati.sp.gov.br

Divisão de Licitações e Compras

(13) 3854-8700

compras@cajati.sp.gov.br



PREFEITURA MUNICIPAL DE CAJATI
ESTADO DE SÃO PAULO



SECRETARIA MUNICIPAL DE OBRAS E MOBILIDADE URBANA

MEMORIAL DESCRITIVO

OBRA:

Implantação de Cobertura nas Escolas Municipais: EMEI Ana Maria Chaves, E.M. Profª Maria da Conceição Rodrigues de Alcântara, EMEB Capitão Brás, EMEB São José e Creche Sonho Encantado (Sede).

LOCAL:

Creche Sonho Encantado (Sede) – Rua Roma, 115 – Vila Antunes, EMEI Ana Maria Chaves – Rua Indiará, 86 – JD Ana Maria – E.M. Profª Maria da Conceição Rodrigues de Alcântara – Rua Iguape, 512 – Vila Vitória – EMEB Capitão Brás – Estrada Takashi Fukuda, s/n – Capitão Brás – EMEB São José – Rua São José, s/n – Jd São José Cajati/SP

APRESENTAÇÃO:

ESTE MEMORIAL DESCRITIVO TEM POR OBJETIVO ESTABELECE CRITÉRIOS DE MEDIÇÃO, TIPO DE MATERIAIS, BEM COMO DESCREVER E ESPECIFICAR DE FORMA CLARA OS SERVIÇOS A SEREM EXECUTADOS PARA A IMPLANTAÇÃO DE COERTURA EM LOCAIS PRÉ-DETERMINADOS NO MUNICÍPIO DE CAJATI/SP.

DOS SERVIÇOS A SEREM EXECUTADOS:

FORNECIMENTO E MONTAGEM DE ESTRUTURA EM AÇO ASTM-A36, SEM PINTURA

Será medido por peso de aço, nas bitolas e dimensões especificadas no projeto de estrutura metálica (kg).

O item remunera o fornecimento do projeto de fabricação, da estrutura metálica em aço ASTM36/A36M-14, incluindo chapas de ligação, soldas, parafusos galvanizados, chumbadores, perdas e acessórios não constantes no peso nominal de projeto; beneficiamento e pré-montagem de partes da estrutura em fábrica; transporte e descarregamento; traslado interno à obra; montagem e instalação completa; preparo da superfície das peças por meio de jato de abrasivo da Norma SSPC -SP 10, padrão visual Sa 2 1/2, da Norma SIS 05 59 00-67.

CALHA, RUFO, AFINS EM CHAPA GALVANIZADA Nº 24 - CORTE 0,50 M

Será medido por comprimento instalado (m).

O item remunera o fornecimento e instalação de calhas ou rufos em chapa galvanizada nº 24, com largura de 50 cm; inclusive materiais acessórios para emendas, junção em outras peças, vedação e fixação.





PREFEITURA DO MUNICÍPIO DE CAJATI

Estado de São Paulo

www.cajati.sp.gov.br - compras@cajati.sp.gov.br

Divisão de Licitações e Compras

(13) 3854-8700

compras@cajati.sp.gov.br



PREFEITURA MUNICIPAL DE CAJATI
ESTADO DE SÃO PAULO



SECRETARIA MUNICIPAL DE OBRAS E MOBILIDADE URBANA

ESMALTE A BASE DE ÁGUA EM ESTRUTURA METÁLICA

Será medido pela área desenvolvida das peças metálicas (m²), com os acréscimos: a) Estrutura metálica plana: multiplicar a área desenvolvida das peças por 2. b) Estrutura metálica em arco: acrescentar em 30% a área desenvolvida das peças e multiplicar por 2. c) Sistema de medição indicativo, podendo ser elaborados outros tipos de medições.

O item remunera o fornecimento de tinta esmalte a base água de secagem rápida com acabamento acetinado ou brilhante, cores prontas; referência comercial: Coralite Zero da Coral, Metalatex Eco Premium da Sherwin Willians, Esmalte Premium da Suvinil ou equivalente, fornecimento de fundo preparador a base de água para proteção de superfície; referência comercial: Fundo preparador Coralit Balance da Coral, Metalatex Eco fundo antiferrugem da Sherwin Willians, Fundo preparador da Suvinil ou equivalente. Preparo da superfície: A superfície deve estar firme, coesa, limpa, seca, sem poeira, gordura, graxa, sabão ou mofo, partes soltas ou mal aderidas deverão ser raspadas e ou escovadas, o brilho eliminado através de lixamento, antes de qualquer aplicação (NBR 13245). Remunera equipamentos, materiais acessórios e a mão-deobra necessária para a execução dos serviços de: aplicação em duas demãos de fundo preparador a base de água destinada a proteção e reparo da superfície, aplicação de duas a três demãos de tinta esmalte a base de água, para estruturas internas ou externas, em ambientes rurais ou urbanos, conforme recomendações indicadas pelos fabricantes.

TELHAMENTO EM CHAPA DE AÇO PRÉ-PINTADA COM EPÓXI E POLIÉSTER, PERFIL TRAPEZOIDAL, COM ESPESSURA DE 0,50 MM E ALTURA DE 40 MM

Será medido pela área de telhamento (m²), sendo: a) Quando plano, ou inclinado abaixo de 18%, pela área de cobertura em projeção horizontal, ou pela área de vedação lateral em projeção vertical; b) Quando inclinado a partir de 18%, pela área de cobertura em projeção horizontal, ou pela área de vedação lateral em projeção vertical, com os acréscimos: - 5% para coberturas de 18% a 27% de inclinação; - 8% para coberturas de 28% a 38% de inclinação; - 12% para coberturas de 39% a 50% de inclinação.

O item remunera o fornecimento e instalação das telhas em chapa de aço zincado, acabamento com primer epóxi e tinta poliéster em ambas as faces, em várias cores, perfil trapezoidal com 0,80 mm de espessura, altura de 100 mm, em qualquer comprimento; referência comercial LR 100 N da Perfilor (Perkrom), MBP 100 Super da Metalúrgica Barra do Pirai (MBP) ou equivalente. Remunera também materiais acessórios para a fixação das





PREFEITURA DO MUNICÍPIO DE CAJATI

Estado de São Paulo

www.cajati.sp.gov.br - compras@cajati.sp.gov.br

Divisão de Licitações e Compras

(13) 3854-8700

compras@cajati.sp.gov.br



PREFEITURA MUNICIPAL DE CAJATI
ESTADO DE SÃO PAULO



SECRETARIA MUNICIPAL DE OBRAS E MOBILIDADE URBANA

telhas, em estrutura, de apoio, metálica ou de madeira, costura, fechamento e vedação entre as telhas e a mão de obra necessária para o transporte interno à obra, içamento e a montagem completa das telhas.

CONDUTOR DE CHAPA GALVANIZADA N 24 - DESENVOLVIMENTO DE 0,33 M

Será medido por comprimento instalado (m).

O item remunera o fornecimento e instalação de condutor em chapa galvanizada nº 24, com largura de 33 cm; inclusive materiais acessórios para emendas, junção em outras peças, vedação e fixação.

RETIRADA DE TELHAMENTO PERFIL E MATERIAL QUALQUER, EXCETO BARRO

Será medido pela área de cobertura em projeção horizontal (m²), com os acréscimos: a) 5% para cobertura de 18% a 27% de inclinação; b) 8% para cobertura de 28% a 38% de inclinação; c) 12% para cobertura de 39% a 50% de inclinação.

O item remunera o fornecimento da mão-de-obra necessária para a retirada completa das telhas em qualquer material, ou perfil, exceto barro, inclusive elementos de fixação, a seleção e a guarda das peças reaproveitáveis.

FECHAMENTO EM PLACA CIMENTÍCIA COM ESPESSURA DE 12 MM

Será medido por área de fechamento instalada (m²).

O item remunera o fornecimento e instalação de placa plana cimentícia, impermeabilizada, em CRFS (Cimento Reforçado com Fios Sintéticos), sem amianto, resistente à umidade e ao impacto, não combustível, para fechamentos e/ou para vedações internas ou externas não estruturais; espessura da placa de 12 mm. Remunera também perfil de aço para a fixação das placas, materiais acessórios e mão de obra necessária para a montagem e instalação completa das peças, inclusive reforço de juntas conforme recomendações do fabricante. Não remunera os serviços de pintura e acabamento final de superfície. Norma técnica: NBR 15498.

DEMOLIÇÃO MANUAL DE CONCRETO SIMPLES

Será medido pelo volume real demolido, medido no projeto, ou conforme levantamento cadastral, ou aferido antes da demolição(m³).

Assinado por 4 pessoas: CIRINEU SILAS BITENCOURT, ROSEMEIRE VIEIRA DOS SANTOS, LUIZ HENRIQUE KOGA e MARIA CLAUDIA DOS SANTOS DOMINGUES
Para verificar a validade das assinaturas, acesse <https://cajati.1doc.com.br/verificacao/C04B-978E-93D2-8688> e informe o código C04B-978E-93D2-8688





PREFEITURA DO MUNICÍPIO DE CAJATI

Estado de São Paulo

www.cajati.sp.gov.br - compras@cajati.sp.gov.br

Divisão de Licitações e Compras

(13) 3854-8700

compras@cajati.sp.gov.br



PREFEITURA MUNICIPAL DE CAJATI
ESTADO DE SÃO PAULO



SECRETARIA MUNICIPAL DE OBRAS E MOBILIDADE URBANA

O item remunera o fornecimento da mão-de-obra necessária e ferramentas adequadas para a execução dos serviços de: desmonte, demolição, fragmentação de elementos em concreto simples manual; e a seleção e acomodação manual do entulho em lotes. Normas técnicas: NBR 15112, NBR 15113 e NBR 15114.

BROCA EM CONCRETO ARMADO DIÂMETRO DE 25 CM - COMPLETA

Será medido pelo comprimento, considerando-se a distância entre o respaldo inferior do bloco e a extremidade inferior de apoio da broca (m).

O item remunera o fornecimento dos materiais e a mão de obra para a perfuração, armação, preparo e lançamento do concreto, para a execução de brocas com diâmetro de 25 cm.

CONCRETO USINADO, FCK = 25 MPA

Será medido pelo volume calculado no projeto de formas, sendo que o volume da interseção dos diversos elementos estruturais deve ser computado uma só vez (m³).

O item remunera o fornecimento, posto obra, de concreto usinado, resistência mínima à compressão de 25 MPa, plasticidade (slump) de 5 + 1 cm.

LANÇAMENTO E ADENSAMENTO DE CONCRETO OU MASSA EM ESTRUTURA

Será medido pelo volume calculado no projeto de formas; sendo que o volume da interseção dos diversos elementos estruturais deve ser computado uma só vez (m³).

O item remunera o fornecimento de equipamentos e mão de obra necessária para o transporte interno à obra, lançamento e adensamento de concreto ou massa em estrutura.

ARMADURA EM BARRA DE AÇO CA-50 (A OU B) FYK = 500 MPA

Será medido pelo peso nominal das bitolas constantes no projeto de armadura (kg).

O item remunera o fornecimento de aço CA-50 (A ou B) com fyk igual 500 MPa, dobramento, transporte e colocação de armaduras de qualquer bitola e qualquer comprimento; estão incluídos no item os serviços e materiais secundários como arame, espaçadores, perdas decorrentes de desbitolamento, cortes e pontas de traspasse para emendas.

Assinado por 4 pessoas: CIRINEU SILAS BITENCOURT, ROSEMEIRE VIEIRA DOS SANTOS, LUIZ HENRIQUE KOGA e MARIA CLAUDIA DOS SANTOS DOMINGUES
Para verificar a validade das assinaturas, acesse <https://cajati.1doc.com.br/verificacao/C04B-978E-93D2-8688> e informe o código C04B-978E-93D2-8688





PREFEITURA DO MUNICÍPIO DE CAJATI

Estado de São Paulo

www.cajati.sp.gov.br - compras@cajati.sp.gov.br

Divisão de Licitações e Compras

(13) 3854-8700

compras@cajati.sp.gov.br



PREFEITURA MUNICIPAL DE CAJATI
ESTADO DE SÃO PAULO



SECRETARIA MUNICIPAL DE OBRAS E MOBILIDADE URBANA

ARGAMASSA DE REGULARIZAÇÃO E/OU PROTEÇÃO

Será medido pelo volume de argamassa executada, nas dimensões especificadas em projeto (m³).

O item remunera o fornecimento de cimento, areia, equipamentos e a mão de obra necessária para o preparo, lançamento e regularização da argamassa.

TINTA LÁTEX ANTIMOFO EM MASSA, INCLUSIVE PREPARO

Será medido pela área de superfície preparada e pintada, não se descontando vãos de até 2,00 m² e não se considerando espaletas, filetes ou molduras. Os vãos acima de 2,00 m² deverão ser deduzidos na totalidade e as espaletas, filetes ou molduras desenvolvidas (m²).

O item remunera o fornecimento de selador de tinta para pintura látex standard à base de emulsão acrílica modificada, aditivada com Silthane (silicone e poliuretano), solúvel em água, conforme norma NBR 11702, acabamento fosco aveludado, resistente ao mofo, sol, chuva e maresia; referência comercial Coralmur fabricação Coral ou equivalente. Remunera também materiais acessórios e mão de obra necessária para a execução dos serviços de: limpeza da superfície, lixamento, remoção do pó e aplicação do selador, conforme recomendações do fabricante; aplicação da tinta, em várias demãos (2 ou 3 demãos), conforme especificações do fabricante, sobre superfície revestida com massa.

PISO COM REQUADRO EM CONCRETO SIMPLES SEM CONTROLE DE FCK

Será medido por volume de piso em concreto simples executado, na espessura indicada em projeto (m³).

O item remunera o fornecimento de cimento; areia; pedra britada nº 1; ripa de Cupiúba (*Goupia glabra*), ou Maçaranduba (*Manilkara spp*), conhecida também como Paraju; remunera também o fornecimento de materiais acessórios e a mão de obra necessária para o preparo do concreto, lançamento e a execução do piso com acabamento desempenado, em concreto preparado no local, sem o controle do fck.

Cajati, 21 de Junho de 2023.

BTS ENGENHARIA

Visto
Secretaria de Assuntos
Jurídicos



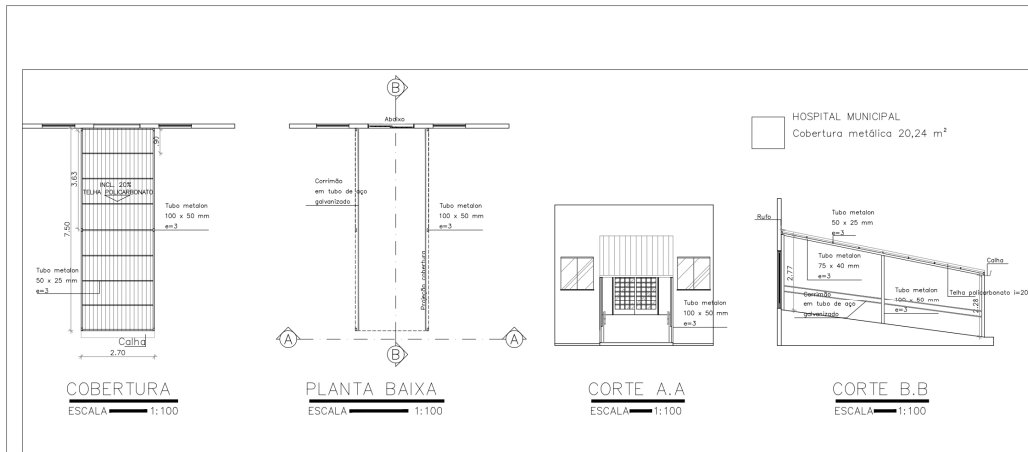

COBERTURA
ESCALA 1:100

PLANTA BAIXA
ESCALA 1:100

CORTE A.A
ESCALA 1:100

CORTE B.B
ESCALA 1:100

tubo metálico 100 x 50 mm e=3 26,6kg/6m. tubo metálico 50 x 25 mm e=3 12,4kg/6m.
tubo metálico 100 x 50 mm e=3 tubo metálico 50 x 25 mm e=3

tubo metálico 75 x 40 mm e=3 20,2kg/6m.
tubo metálico 75 x 40 mm e=3

Proprietário: Prefeitura Municipal de Cajati
Bairro: Centro
TÉC. EDIF.: TOM FERNANDO CLAUDINO

Folha Única	Projeto Completo	Esc: 1/100
Assunto: PROJETO PARA AMPLIAÇÃO DE COBERTURA		
Ocupação: HOSPITAL MUNICIPAL		
Local: Rua Antônio Domingues Brechó, s/n - Centro - Cajati - SP		
Proprietário: Prefeitura Municipal de Cajati CNPJ 04.037.815/0001-28		
Resp. Técnico: CREA:		Área Construída:
ART:		FE: 1/1

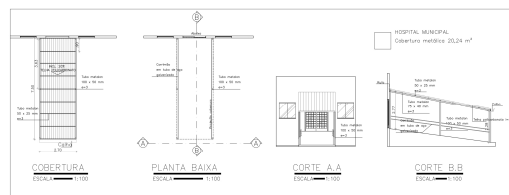

COBERTURA
ESCALA 1:100

PLANTA BAIXA
ESCALA 1:100

CORTE A.A
ESCALA 1:100

CORTE B.B
ESCALA 1:100

tubo metálico 100 x 50 mm e=3 26,6kg/6m. tubo metálico 50 x 25 mm e=3 12,4kg/6m.
tubo metálico 100 x 50 mm e=3 tubo metálico 50 x 25 mm e=3

tubo metálico 75 x 40 mm e=3 20,2kg/6m.
tubo metálico 75 x 40 mm e=3

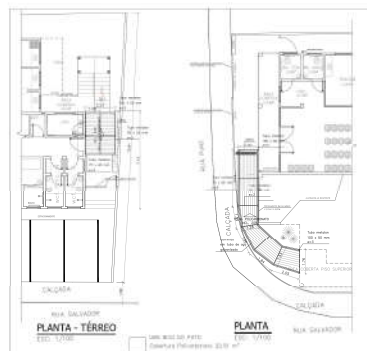

PLANTA - TÉRREO
ESCALA 1:100

PLANTA
ESCALA 1:100



PLANTA UBS - VILA MUNIZ
ESCALA 1:100

ÁREA: 363,29M2

ELEVACÃO FRONTAL
ESCALA 1:100

COBERTURA
ESCALA 1:100

Proprietário: Prefeitura Municipal de Cajati	Bairro: Centro	TÉC. EDIF.: TOM FERNANDO CLAUDINO
Assunto: PROJETO PARA AMPLIAÇÃO DE COBERTURA		
Ocupação: HOSPITAL MUNICIPAL		
Local: Rua Antônio Domingues Brechó, s/n - Centro - Cajati - SP		
Proprietário: Prefeitura Municipal de Cajati CNPJ 04.037.815/0001-28		
Resp. Técnico: CREA:		Área Construída:
ART:		FE: 1/1

Assinado por 4 pessoas: CIRINEU SILAS BITENCOURT, ROSEMEIRE VIEIRA DOS SANTOS, LUIZ HENRIQUE KOGA e MARIA CLAUDIA DOS SANTOS DOMINGUES. Para verificar a validade das assinaturas, acesse <https://cajati.1doc.com.br/verificacao/C04B-978E-93D2-8688> e informe o código C04B-978E-93D2-8688

ANEXO III

MODELO DE DECLARAÇÃO DE QUE NÃO EMPREGA MENORES

(inciso XXXIII do art. 7º, da Constituição Federal de 1988)

(em papel timbrado da empresa)

Declaramos para os devidos fins, que a empresa _____, inscrita no CNPJ sob o n.º _____, situada na _____ (endereço completo), interessada em participar do processo licitatório **TOMADA DE PREÇOS Nº 014/2023 – PROCESSO ADMINISTRATIVO ELETRÔNICO Nº 602/2023 1DOC** da **PREFEITURA DO MUNICÍPIO DE CAJATI – SP**, não emprega menores de 18 (dezoito) anos em trabalho noturno, perigoso ou insalubre nem em qualquer outro trabalho menores de 16 (dezesesseis) anos, salvo na condição de aprendiz, a partir dos 14 (quatorze) anos, conforme previsto no inciso XXXIII do art. 7º, da Constituição Federal de 1988.

Declaro ainda, sob as penas da Lei, que, nos termos do § 6º do artigo 27 da Lei nº 6.544, de 22 de novembro de 1989, nos encontramos em situação regular perante o Ministério do Trabalho no que se refere à observância do disposto no inciso XXXIII do artigo 7º da Constituição Federal.

Declaro ainda, que me encontro em situação regular perante o Ministério do Trabalho no que se refere à Lei Federal nº 9.854/99 quanto a observância do disposto no inciso XXXIII do artigo 7º da Constituição Federal

....., de de 2023.

Nome, RG, Função ou cargo e Assinatura

Visto
Secretaria de Assuntos
Jurídicos

A N E X O I V

MINUTA DO CONTRATO

CONTRATO Nº

Pelo presente instrumento de contrato, que entre si fazem, de um lado a **PREFEITURA DO MUNICÍPIO DE CAJATI**, estabelecida na Praça do Paço Municipal, nº 10 - Centro – Cajati – SP, inscrita no CNPJ sob o nº 64.037.815/0001- 28, representada pelo Prefeito Municipal de Cajati, Sr. Luiz Henrique Koga, daqui em diante designada **CONTRATANTE**, e, de outro lado a empresa, situada na, com inscrição no CNPJ sob nº e I.E. nº, aqui representada pelo Sr., de ora em diante designado **CONTRATADA**, que tem como justo e contratado entre si, na Tomada de Preços nº 014/2023, PROCESSO ADMINISTRATIVO ELETRÔNICO Nº 602/2023 1DOC, conforme Lei Federal nº 8.666 de 21/06/1993 e suas atualizações, que se regerá pelas cláusulas e condições, abaixo discriminadas, que as partes reciprocamente aceitam e outorgam a saber :

CLÁUSULA PRIMEIRA – DO OBJETO

Contratação de empresa especializada para fornecimento e instalação de estrutura para cobertura de diversos prédios da Prefeitura Municipal de Cajati, sendo eles: Creche Sonho Encantado, EMEI Ana Maria Chaves, E.M. Profª Maria da Conceição Rodrigues de Alcântara, EMEB Capitão Braz, EMEB São José, Cras Central, Hospital Municipal (Pronto Atendimento), UBS Jardim Muniz e UBS Bico do Pato.

CLÁUSULA SEGUNDA – DO LOCAL E PRAZO DA EXECUÇÃO DOS SERVIÇOS

A **CONTRATADA** se obriga a prestar os serviços, no local informado pela Secretaria Municipal de Obras e Mobilidade Urbana; O prazo de execução dos serviços será de 07 (sete) meses, a contar da data da assinatura das autorizações para início dos serviços, podendo ser prorrogado, nos termos da Lei Federal nº 8666/93 e demais atualizações, desde que devidamente justificado e nas condições abaixo especificadas:

- a) **Quando o serviço for subsidiada por valores de Convênio celebrado com o Estado ou União, e for necessária a prorrogação para se aguardar a liberação de repasses:**
- b) **Quando for comprovada urgência ou emergência, decorrente de calamidade pública ou estado de necessidade (chuvas torrenciais frequentes, desmoronamento ou outro fator originário da natureza), devidamente comprovado:**
- c) **Por caso fortuito, de força maior ou fato imprevisível devidamente justificado.**
- d) **Quando nos termos do Artigo 65 da Lei Federal nº 8666/93 e demais atualizações, houver aditamento do serviço, mediante acréscimo.**

Em hipótese alguma será admitida a prorrogação do prazo contratual consignado na Cláusula Segunda, sob a justificativa de falta de material ou insumos; falta de mão de obra qualificada; dificuldades na execução das obras ou serviços.

Visto
Secretaria de Assuntos
Jurídicos

Qualquer atraso no Cronograma do Serviço sob as justificativas descritas na Cláusula Segunda, implicará na não prorrogação do prazo contratual, acarretando o vencimento do contrato, com a aplicação das penalidades de multa pela obrigação não-cumprida, retenção da garantia contratual, se houver, e decretação de impedimento de contratar com a Prefeitura de Cajati pelo prazo de 02 (dois) anos.

CLÁUSULA TERCEIRA – DO VALOR DO CONTRATO

O valor do presente contrato constitui a importância de **R\$ _____** (xxxxxxxxxxxxxxxxxxxxxx), fixo e irrevogável.

A **CONTRATADA** fica obrigada a aceitar, nas mesmas condições contratuais, os acréscimos ou supressões do objeto até 25% (vinte e cinco por cento) do valor inicial atualizado do contrato, por acordo entre as contratantes.

Parágrafo Único – O preço referido no caput, além da mão de obra, materiais e todos os equipamentos necessários à execução dos serviços, bem como todas as despesas com transportes, seguros, equipamentos de segurança, impostos e/ou taxas e com outras pertinentes correrão por conta da **CONTRATADA**, que responderá pela realização das mesmas independentemente da manifestação do preposto da **CONTRATANTE**, sendo condição obrigatória para a realização dos respectivos pagamentos.

CLÁUSULA QUARTA - DAS CONDIÇÕES DE PAGAMENTO

A **CONTRATANTE** pagará à **CONTRATADA** de acordo com a medição mensal dos serviços devidamente executados.

O pagamento do valor da medição será realizado em até 15 (quinze) dias após a emissão da Nota Fiscal / Fatura devidamente atestada pela Contratante.

As medições serão mensais, conforme o cronograma da Planilha do Serviço. Caso a Contratada não cumpra o cronograma do mês, por atraso, receberá o pagamento proporcional aos serviços executados, em percentual de obrigação cumprida, sendo de imediato aplicado-lhe a multa pecuniária contratual (Cláusula Décima Primeira) sobre a obrigação não-cumprida, a qual a qual será descontada diretamente, em Nota, do pagamento proporcional que receber da referida medição.

Nos casos onde ocorrerem eventuais atrasos de pagamentos provocados exclusivamente pela Administração, o valor devido deverá ser acrescido de atualização financeira, e sua apuração se fará desde a data de seu vencimento até data do efetivo pagamento, onde os juros de mora serão calculados a taxa de 0,5% (zero vírgula cinco por cento) ao mês.

CLÁUSULA QUINTA – DO RECURSO FINANCEIRO

O recurso financeiro para atendimento ao objeto do presente exercício, conforme Elemento Econômico 4.4.90.51 do Código de Recurso e Fonte, será atendido pela dotação codificada sob nº:

Gestão do Ensino Fundamental - 12.361.0009.2174; Gestão Ensino Infantil – Pré –Escola – 12.365.0009.2175; Gestão Ensino Infantil – Creches - 12.365.0009.2176; Manutenção

do Departamento de Pronto Atendimento - 10.302.0012.2167; Divisão de assistência em Saúde - 10.301.0012.2166; e Manutenção do CRAS – Famílias – 08.244.0013.2083
Obras e Instalações – 4.4.90.51

CLÁUSULA SEXTA – DA PRAÇA DE PAGAMENTO

Os pagamentos serão efetuados por meio de depósito em Conta Corrente da empresa, pela Divisão de Tesouraria da Prefeitura do Município de Cajati/SP.

CLÁUSULA SÉTIMA – DA OBRIGAÇÃO DA CONTRATADA

As obrigações da Contratada são as aqui mencionadas além das estabelecidas no Termo de Referência (anexos I e II do edital) e no item 14 do Edital.

a) A Contratada deverá apresentar, na data de assinatura do contrato, um responsável técnico com formação superior, devidamente registrado no órgão de classe (Sistema CREA / CONFEA) compatível com as exigências do objeto deste Termo de Referência, o qual será o responsável pelos contatos técnicos com a Secretaria Municipal de Obras e Mobilidade Urbana.

b) A Contratada deverá manter, durante toda a vigência do ajuste, todas as condições que levaram à sua habilitação e classificação no certame licitatório.

c) Todo o material retirado pela Contratada, como resultado da execução dos serviços solicitada, deverá ser removido e entregue em local previamente designado pela fiscalização, sem qualquer ônus para a Prefeitura Municipal de Cajati/SP.

d) A Contratada fica obrigada a cumprir integralmente as Ordens de Início de Serviços emitidas pela Secretaria Municipal de Obras e Mobilidade Urbana.

e) Decorrido o prazo da validade do contrato não cessa a obrigação da Contratada de cumprir as Ordens de Início de Serviços recebidas até a data de vencimento do mesmo.

f) A Detentora do contrato obriga-se a reparar, corrigir, remover, refazer ou substituir, às suas expensas, no todo ou em parte, os serviços executados em que se verificarem vícios, defeitos ou incorreções resultantes da execução ou dos materiais empregados.

g) O serviço não poderá sofrer paralisação, por mais de 24 (vinte e quatro) horas, em sua execução, sem justificativa escrita devidamente aceita pela Secretaria Municipal de Obras e Mobilidade Urbana.

h) A Detentora do contrato obriga-se a respeitar as normas técnicas, desenhos e especificações pertinentes ao objeto licitado.

i) A Detentora do contrato será a única responsável pelo cumprimento das normas de segurança do trabalho, devendo exigir de seus funcionários o uso dos equipamentos de proteção individual.

j) Eventuais autorizações necessárias para a execução dos serviços objeto deste Termo de Referência, que dependam de outros órgãos, ou do própria Secretaria Municipal de Obras e Mobilidade Urbana, serão de responsabilidade exclusiva da Detentora.

k) Todo o controle operacional e logístico do objeto do contrato será de responsabilidade da Detentora.

l) Responsabilizar-se pelos danos causados diretamente a Prefeitura Municipal de Cajati ou a terceiros decorrentes de sua culpa ou dolo na execução do contrato.

m) Prestar os esclarecimentos desejados, bem como comunicar imediatamente a Secretaria Municipal de Obras e Mobilidade Urbana, quaisquer fatos ou anormalidades que porventura possam prejudicar o bom andamento ou o resultado final dos serviços.

n) Comparecer, sempre que convocada pela fiscalização, ao local designado pela Secretaria Municipal de Obras e Mobilidade Urbana, por meio de pessoa devidamente

credenciada, no prazo máximo de 24 (vinte e quatro) horas, para exame e esclarecimentos de quaisquer problemas relacionados com os serviços contratados.

CLAUSULA OITAVA – DAS OBRIGAÇÕES DA CONTRATANTE

A **CONTRATANTE** obriga-se a pagar pontualmente as medições dos serviços executados pela **CONTRATADA**.

Orientar a **CONTRATADA** acerca da correta execução dos serviços contratados.

Promover o acompanhamento e a fiscalização dos serviços, anotando em registro próprio todas as falhas detectadas e comunicar a **CONTRATADA** as ocorrências de quaisquer fatos que, a seu critério, exijam medidas corretivas por parte desta.

Rejeitar, caso estejam inadequados ou irregulares os serviços executados pela **CONTRATADA**.

Notificar a **CONTRATADA**, na ocorrência de situação prevista no item anterior, para reparar, corrigir, remover ou substituir às suas expensas, no todo ou em parte, os serviços realizados em desacordo com as regras deste Contrato.

Notificar a **CONTRATADA** em razão de qualquer descumprimento das obrigações assumidas no Contrato, alertando sobre as penalidades que poderão ser aplicadas, caso persista, de forma injustificada, a irregularidade.

Notificar a **CONTRATADA** acerca de eventual conduta inconveniente de seus empregados quando da execução dos serviços ou na ocorrência de quaisquer fatos que, a seu critério, exijam medidas corretivas por parte desta.

Prestar as informações e os esclarecimentos solicitados pela **CONTRATADA**.

CLAUSULA NONA – DA FISCALIZAÇÃO

A fiscalização e acompanhamento dos serviços contratados e realizados ficarão a cargo da Secretaria Municipal de Obras e Mobilidade Urbana, por meio do gestor do contrato previamente designado, a quem compete verificar se a empresa está executando corretamente a prestação dos serviços, obedecendo ao Termo de Referência, o Contrato e aos demais documentos que o integram.

A empresa sujeitar-se-á a mais ampla e irrestrita fiscalização por parte da Contratante.

A fiscalização será exercida no âmbito dos interesses da contratante e não exclui nem reduz a responsabilidade da contratada, inclusive perante terceiros, por quaisquer irregularidades, e, na sua ocorrência, não implica corresponsabilidade da contratante ou de seus agentes e/ou prepostos. Qualquer exigência da fiscalização inerente ao objeto e termos do presente instrumento deverá ser prontamente atendida pela contratada, sem ônus para a contratante.

O responsável pela fiscalização do presente contrato será a Secretaria Municipal de Obras e Mobilidade Urbana, na pessoa do (a) servidor (a) XXXXXXXXXXXXXXXXXXXX, conforme Portaria 000 de 00/00/2023.

CLÁUSULA DÉCIMA – DO REAJUSTAMENTO

O preço contratado permanecerá fixo e irremovível.

CLÁUSULA DÉCIMA PRIMEIRA – MULTAS E SANÇÕES ADMINISTRATIVAS PARA OS CONTRATADOS.

11.1. Com fundamento nos artigos 86 e 87, incisos I a IV da Lei Federal nº 8.666, de 21 de junho de 1993, nos casos de retardamento, de falha na execução do contrato ou de inexecução total ou parcial do objeto, a CONTRATADA poderá ser apenada, isoladamente, ou juntamente com as multas definidas no item **11.2**, com as seguintes penalidades:

a) Advertência;

b) Suspensão temporária de participação em licitação e impedimento de contratar com a Administração, por prazo não superior a 02 (dois) anos;

c) Declaração de inidoneidade para licitar ou contratar com a Administração Pública enquanto perdurarem os motivos determinantes da punição ou até que seja promovida a reabilitação perante a própria autoridade que aplicou a penalidade, que será concedida sempre que o contratado ressarcir a Administração pelos prejuízos resultantes e, após, decorrido o prazo da sanção aplicada com base na sanção anterior;

11.1.1 A falha na execução do contrato, para fins de aplicação do quanto previsto no **item 11.1**, estará configurada quando a CONTRATADA se enquadrar em pelo menos uma das situações previstas na **Tabela 2**.

11.1.1.1. Os pontos serão computados a partir da aplicação da penalidade.

11.1.1.2. Sendo a infração objeto de recurso administrativo, os pontos correspondentes ficarão suspensos até o seu julgamento e, sendo mantida a penalidade, serão computados, observado o prazo de 12 (doze) meses, a contar da data da aplicação da penalidade.

11.2. A CONTRATADA estará sujeita às seguintes penalidades pecuniárias:

11.2.1. Multa de 1% (um por cento) sobre o valor do Contrato por dia de atraso no início da prestação de serviços, até o máximo de 10 (dez) dias.

11.2.1.1. No caso de atraso por período superior a 10 (dez) dias, poderá ser promovida, a critério exclusivo da CONTRATANTE, a rescisão contratual, por culpa da CONTRATADA, aplicando-se a pena de multa de 10% (dez por cento) do valor total do Contrato, além da possibilidade de aplicação da pena de suspensão temporária do direito de licitar e contratar com a Administração Pública, pelo prazo máximo de 02 (dois) anos.

11.2.2. Multa por inexecução parcial do contrato: 20% (vinte por cento) sobre o valor mensal da parcela não executada, além da possibilidade de aplicação da pena de suspensão temporária do direito de licitar e contratar com a Administração Pública, pelo prazo máximo de 02 (dois) anos.

11.2.3. Multa por inexecução total do contrato: 30% (trinta por cento) sobre o valor total do contrato, além da possibilidade de aplicação da pena de suspensão temporária do direito de licitar e contratar com a Administração Pública, pelo prazo máximo de 02 (dois) anos.

11.2.4. Pelo descumprimento das obrigações contratuais, a Administração aplicará multas conforme a graduação estabelecida nas tabelas seguintes:

TABELA 1

GRAU	CORRESPONDÊNCIA
1	0,2% do valor mensal do Contrato
2	0,4% do valor mensal do Contrato
3	0,8% do valor mensal do Contrato
4	1,6% do valor mensal do Contrato
5	3,2% do valor mensal do Contrato
6	4,0% do valor mensal do Contrato

X	O dobro do valor da última multa paga referente ao mesmo item
---	---

TABELA 2

ITEM	DESCRICAO	GRAU
1	Permitir a presença de empregado não uniformizado ou com uniforme manchado, sujo, mal apresentado e/ou sem crachá.	1
2	Manter empregado sem qualificação para a execução dos serviços.	1
3	Executar serviço incompleto, paliativo, provisório como por caráter permanente, ou deixar de providenciar recomposição complementar.	2
4	Fornecer informação falsa de serviço ou substituição de material licitado por outro de qualidade inferior.	2
5	Suspender ou interromper, salvo por motivo de força maior ou caso fortuito, os serviços contratuais.	6
6	Destruir ou danificar documentos por culpa ou dolo de seus agentes.	3
7	Utilizar as dependências da CONTRATANTE para fins diversos do objeto do contrato.	5
8	Recusar-se a executar serviço determinado pela FISCALIZAÇÃO, sem motivo justificado.	5
9	Permitir situação que crie a possibilidade de causar ou que cause dano físico, lesão corporal ou consequências letais.	6
10	Retirar das dependências da CONTRATANTE quaisquer equipamentos ou materiais previstos em contrato, sem autorização prévia do responsável.	1
11	Retirar funcionários ou encarregados do serviço durante o expediente, sem a anuência prévia da CONTRATANTE.	4

Para os itens a seguir, **DEIXAR** de:

12	Registrar e controlar, diariamente a assiduidade e a pontualidade de seu pessoal.	1
13	Substituir empregado que tenha conduta inconveniente ou incompatível com suas atribuições.	2
14	Manter a documentação de habilitação atualizada.	1
15	Cumprir horário estabelecido pelo contrato ou determinado pela FISCALIZAÇÃO	1
16	Cumprir determinação formal ou instrução complementar da FISCALIZAÇÃO.	2
17	Efetuar a reposição de empregados faltosos.	2
18	Entregar o uniforme aos empregados.	1
19	Creditar os salários nas contas bancárias dos empregados, em agências localizadas na cidade local da prestação dos serviços ou em outro definido pela Administração.	1
20	Entregar ou entregar com atraso ou incompleta a documentação exigida na cláusula referente às condições de pagamento.	2
21	Apresentar notas fiscais discriminando preço e quantidade de todos os materiais utilizados mensalmente, indicando marca, quantidade total e quantidade unitária	4
22	Manter em estoque equipamento discriminados em contrato, para uso diário.	2
23	Fornecer EPIs (Equipamento de Proteção Individual) aos seus empregados e de impor penalidades àqueles que se negarem a usá-los.	2

24	Substituir os equipamentos que apresentarem defeitos e/ou apresentarem rendimento insatisfatório em até 48 horas, contadas da comunicação da CONTRATANTE.	2
25	Efetuar o pagamento de salários, vales transportes e/ou refeição, seguros, encargos fiscais e sociais, bem como arcar com quaisquer despesas diretas e/ou indiretas relacionadas à execução do contrato nas datas avençadas.	6
26	Efetuar os recolhimentos mensais das contribuições sociais da Previdência Social ou do FGTS.	6
27	Apresentar os documentos obrigatórios por ocasião da assinatura do contrato.	3
28	Apresentar os documentos obrigatórios por ocasião da apresentação da Nota Fiscal, previstos em contrato.	3
29	Apresentar, quando solicitado pela FISCALIZAÇÃO, Certidão de Regularidade do FGTS, CND das contribuições previdenciárias, CND dos tributos mobiliários do Município de Cajati, CNDT fornecida pela Justiça do Trabalho.	3
30	Apresentar, quando solicitado pela FISCALIZAÇÃO, Relação Atualizada dos Empregados, Folha de Frequência dos Empregados, Folha de Pagamento dos Empregados acompanhados dos holerites, todos, vinculados à execução contratual.	3
31	Apresentar, quando solicitado pela FISCALIZAÇÃO, cópia do protocolo de envio dos arquivos emitidos pela conectividade social (GFIP/SEFIP).	3
32	Apresentar, quando solicitado pela FISCALIZAÇÃO, cópia da relação de trabalhadores constantes da SEFIP, cópia da guia quitada do INSS (GPS), cópia da guia quitada do FGTS (GRF), referente ao período mencionado na notificação.	3
33	Cumprir quaisquer dos itens do contrato e seus anexos não previstos nesta tabela de multas.	2
34	Cumprir quaisquer dos itens do contrato de forma reincidente após formalmente notificada pela unidade fiscalizadora	X

11.2.4.1. Se, por qualquer meio, independentemente da existência de ação judicial, chegar ao conhecimento do gestor do contrato uma situação de inadimplemento com relação às obrigações trabalhistas, tais como salários, férias, 13º salário, FGTS, INSS, vales transporte, vales refeição, seguros, entre outras verbas, previstos em lei ou instrumento normativo na categoria e constantes na planilha de composição de custo, caberá a autoridade apurá-la e, se o caso, garantido o contraditório, aplicar à CONTRATADA multa de 30% (trinta por cento), sobre o valor da parcela não executada, pelo descumprimento de obrigação contratual e, persistindo a situação, o contrato será rescindido.

11.2.4.2. A aplicação da multa não elide a aplicação das demais sanções previstas neste contrato, independentemente da ocorrência de prejuízo decorrente da descontinuidade da prestação de serviço imposto à Administração.

11.3. O valor da multa poderá ser descontado das faturas devidas à CONTRATADA.

11.3.1. Se o valor a ser pago à CONTRATADA não for suficiente para cobrir o valor da multa, a diferença será descontada da garantia contratual, quando exigida.

11.3.2. Se os valores das faturas e da garantia forem insuficientes, fica a CONTRATADA obrigada a recolher a importância devida no prazo de 05 (cinco) dias úteis, contados da comunicação oficial.

11.3.3. Esgotados os meios administrativos para cobrança do valor devido pela CONTRATADA à CONTRATANTE, este será encaminhado para inscrição em dívida ativa.

Visto

Secretaria de Assuntos
Jurídicos

11.4. Caso haja rescisão, a mesma atrai os efeitos previstos no art. 80, incisos I e IV da Lei nº 8.666/1993.

11.5. Das decisões de aplicação de penalidades, caberá recurso nos termos do art. 109 da Lei nº 8.666/1993.

11.6. As penalidades aplicadas à CONTRATADA serão obrigatoriamente registradas no Portal da Transparência, TCE/SP e SICAF.

CLÁUSULA DÉCIMA SEGUNDA – DA RESCISÃO CONTRATUAL

O presente contrato poderá ser rescindido, unilateralmente, pela **CONTRATANTE**, independentemente de aviso ou notificação judicial ou extrajudicial, nas seguintes hipóteses:

- I - Determinada por ato unilateral da Administração, nos casos enumerados nos incisos I a XII, XVII e XVIII do art. 78 da Lei Federal nº 8.666/93 e suas atualizações.
- II - Amigável, mediante autorização da autoridade competente, reduzida a termo no processo licitatório, desde que demonstrada conveniência para a Administração.
- III - Por descumprimento ou cumprimento irregular de quaisquer das cláusulas ou dispositivo do presente contrato pela **CONTRATADA**;
- IV - Pela decretação de falência, pedido de concordata, insolvência, liquidação judicial ou extrajudicial ou suspensão pelas autoridades competentes das atividades da **CONTRATADA**.
- V - Pela dissolução da empresa contratada;
- VI - Nos demais casos previstos no artigo 78 da Lei nº 8.666/93.

CLÁUSULA DÉCIMA TERCEIRA – DO RECEBIMENTO DOS SERVIÇOS

Após a conclusão dos serviços, os mesmos serão recebidos:

I – **Provisoriamente:** pelo Fiscal do Contrato, mediante termo de recebimento provisório assinado pelas partes, até 15 (quinze) dias após o término dos serviços.

II – **Definitivamente:** pelo Secretário Municipal de Obras e Mobilidade Urbana, mediante termo definitivo assinado pelas partes após decorrido o prazo de observação que comprova a adequação do objeto aos termos contratuais.

Parágrafo Único – Durante o período de observação, a **CONTRATADA** ficará obrigada a refazer às suas custas as substituições e reclamações em consequência de vícios de construção porventura existentes que lavre o termo de recebimento definitivo, sempre sem prejuízo da responsabilidade civil pela solidez e segurança dos serviços, nem ética profissional pela perfeita execução do contrato, dentro dos limites estabelecidos pela Lei, que fica sujeita a empresa.

CLÁUSULA DÉCIMA QUARTA – DA GARANTIA

A contratada terá até 05(cinco) dias imprerivelmente, da assinatura do Contrato para prestar garantia, em quaisquer das modalidades previstas no artigo 56, da Lei Federal nº 8.666/93, equivalente a 5% (cinco por cento) do valor do Contrato, que será restituída, após recebimento definitivo do objeto contratual, mediante requerimento, obedecidas as normas aplicáveis a espécie.

O prazo de validade da garantia, nas modalidades fiança bancária, seguro garantia ou títulos da dívida pública deverá ser de, no mínimo, o prazo de vigência do presente contrato.

A garantia e seus reforços da CONTRATADA responderão por todas as sanções pecuniárias exigíveis após o encerramento do contrato.

A garantia prestada na modalidade seguro-garantia ou fiança bancária deve explicitar a cobertura integral do Contrato, inclusive quanto ao pagamento imediato a CONTRATANTE.

A garantia prestada deverá ser substituída automaticamente pela CONTRATADA quando da ocorrência de seu vencimento, independentemente de comunicado da CONTRATANTE, de modo a manter ininterruptamente garantido o Contrato celebrado, sob pena de incorrer nas penalidades previstas.

A garantia prestada poderá ser substituída, mediante requerimento da CONTRATADA, respeitadas as modalidades previstas.

O reforço e/ou a regularização da garantia, excetuada a hipótese prevista anteriormente, deverá ser efetuado no prazo máximo de 05 (cinco) dias úteis, contados do recebimento da comunicação, feita por escrito pela CONTRATANTE, sob pena de incorrer a CONTRATADA nas penalidades previstas.

O prazo acima aludido poderá ser prorrogado uma vez, por igual período, quando solicitado pela CONTRATADA durante o transcurso do prazo, se ocorrer motivo justificado e aceito pela CONTRATANTE.

Por ocasião do encerramento do Contrato, o que restar da garantia da execução e seus reforços, serão liberados ou restituídos após a liquidação das multas aplicadas, ou após a dedução de eventual valor de condenação da CONTRATADA.

Após o recebimento definitivo do objeto do Contrato, a CONTRATADA para requerer o levantamento da garantia deverá apresentar os seguintes documentos:

Pesquisa fonética em nome da empresa CONTRATADA, perante a Justiça do Trabalho de primeiro e segundo graus e, em havendo ações em curso contra a CONTRATADA, e estando o Município de Cajati no polo passivo da ação, a empresa deverá apresentar Certidão de Objeto e Pé atualizada das ações existentes;

Caso a Administração Pública Municipal figure no polo passivo de alguma ação trabalhista, esta se reserva o direito de reter a fiança até final decisão da Justiça Trabalhista, nos termos da Súmula nº 331 do TST, sem prejuízo de outras medidas cabíveis para seu completo ressarcimento.

CLÁUSULA DÉCIMA QUINTA – DO FORO

Fica eleito o Foro da Comarca de Jacupiranga/SP, com renúncia expressa de qualquer outro, por mais privilegiado que seja, para dirimir qualquer questão resultante do presente contrato.

E por acharem justo e contratado, assinam e rubricam o presente contrato, em 03 (três) vias de igual teor, na presença de 02 (duas) testemunhas, para todos os fins de direito.

Cajati, de _____ de 2023.

CONTRATADA

**Luiz Henrique Koga
PREFEITO MUNICIPAL**

Testemunhas:

1ª testemunha

2ª testemunha

**Visto
Secretaria de Assuntos
Jurídicos**



PREFEITURA DO MUNICÍPIO DE CAJATI

Estado de São Paulo

www.cajati.sp.gov.br - compras@cajati.sp.gov.br

Divisão de Licitações e Compras

(13) 3854-8700

compras@cajati.sp.gov.br



A N E X O V

MODELO DE DECLARAÇÃO DE MICROEMPRESA OU EMPRESA DE PEQUENO PORTE

(papel timbrado da licitante)

Á
COMISSÃO DE LICITAÇÕES DA
PREFEITURA DO MUNICÍPIO DE CAJATI - SP

TOMADA DE PREÇOS Nº 014/2023.
PROCESSO ADMINISTRATIVO ELETRÔNICO Nº 602/2023 1DOC

Declaro, sob as penas da lei, sem prejuízo das sanções e multas previstas neste ato convocatório, que a empresa _____ (denominação da pessoa jurídica), CNPJ nº _____ é **microempresa ou empresa de pequeno porte**, nos termos do enquadramento previsto na **Lei Complementar nº 123, de 14 de dezembro de 2006**, cujos termos declaro conhecer na íntegra, estando apta, portanto, a exercer o direito de preferência como critério de desempate no procedimento licitatório realizado pela Prefeitura do Município de Cajati/SP.

....., de de 2023.

Nome, RG, Função ou cargo e Assinatura

Visto
Secretaria de Assuntos
Jurídicos





PREFEITURA DO MUNICÍPIO DE CAJATI

Estado de São Paulo

www.cajati.sp.gov.br - compras@cajati.sp.gov.br

Divisão de Licitações e Compras

(13) 3854-8700

compras@cajati.sp.gov.br



A N E X O VI

MODELO DE DECLARAÇÃO DE FATO IMPEDITIVO

(papel timbrado da licitante)

TOMADA DE PREÇOS Nº 014/2023.

PROCESSO ADMINISTRATIVO ELETRÔNICO Nº 602/2023 1DOC

(NOME DA EMPRESA) _____ CNPJ nº _____, sediada (endereço completo) _____, declara sob as penas da lei, que até a presente data inexistem fatos impeditivos para sua habilitação no presente processo licitatório, ciente da obrigatoriedade de declarar ocorrências posteriores.

....., de de 2023.

Nome, RG, Função ou cargo e Assinatura

Assinado por 4 pessoas: CIRINEU SILAS BITENCOURT, ROSEMEIRE VIEIRA DOS SANTOS, LUIZ HENRIQUE KOGA e MARIA CLAUDIA DOS SANTOS DOMINGUES
Para verificar a validade das assinaturas, acesse <https://cajati.1doc.com.br/verificacao/C04B-978E-93D2-8688> e informe o código C04B-978E-93D2-8688

Visto
Secretaria de Assuntos
Jurídicos





PREFEITURA DO MUNICÍPIO DE CAJATI

Estado de São Paulo

www.cajati.sp.gov.br - compras@cajati.sp.gov.br

Divisão de Licitações e Compras

(13) 3854-8700

compras@cajati.sp.gov.br



A N E X O VII

MODELO DE DECLARAÇÃO DE EMPRESA IDÔNEA

(papel timbrado da licitante)

TOMADA DE PREÇOS Nº 014/2023.

PROCESSO ADMINISTRATIVO ELETRÔNICO Nº 602/2023 1DOC

(NOME DA EMPRESA) _____ CNPJ nº _____, sediada (endereço completo) _____, declara sob as penas da lei, que até a presente data **não foi declarada inidônea**, bem como não está cumprindo pena de suspensão temporária de participação em licitações, junto a órgãos da Administração Pública, direta, indireta ou fundacional, em virtude de contratos firmados anteriormente. Declarando ainda que não há nenhum fato impeditivo de sua participação na presente licitação.

....., de de 2023.

Nome, RG, Função ou cargo e Assinatura

Visto
Secretaria de Assuntos
Jurídicos





PREFEITURA DO MUNICÍPIO DE CAJATI

Estado de São Paulo

www.cajati.sp.gov.br - compras@cajati.sp.gov.br

Divisão de Licitações e Compras

(13) 3854-8700

compras@cajati.sp.gov.br



A N E X O V I I I

DECLARAÇÃO DE AUSÊNCIA DE PARENTESCO E VÍNCULO

TOMADA DE PREÇOS Nº 014/2023.

PROCESSO ADMINISTRATIVO ELETRÔNICO Nº 602/2023 1DOC

DECLARAÇÃO

(Razão Social) _____
CNPJ/MF Nº _____
Sediada _____
(Endereço Completo)

Declaro, sob as penas da lei, que na qualidade de proponente de procedimento licitatório sob a modalidade Tomada de Preços, sob nº 014/2023, instaurada pelo Município de **Cajati - SP**, não integra nosso corpo social, nem nosso quadro funcional empregado público ou membro comissionado de órgão direto ou indireto da Administração Municipal.

Por ser verdade, firmamos o presente.

Data _____
Local _____
Nome do declarante _____
RG _____
CPF _____

OBS. Esta declaração deverá ser emitida em papel timbrado da empresa proponente e carimbada com o número do CNPJ.

Assinado por 4 pessoas: CIRINEU SILAS BITENCOURT, ROSEMEIRE VIEIRA DOS SANTOS, LUIZ HENRIQUE KOGA e MARIA CLAUDIA DOS SANTOS DOMINGUES
Para verificar a validade das assinaturas, acesse <https://cajati.1doc.com.br/verificacao/C04B-978E-93D2-8688> e informe o código C04B-978E-93D2-8688

Visto
Secretaria de Assuntos
Jurídicos





PREFEITURA DO MUNICÍPIO DE CAJATI

Estado de São Paulo

www.cajati.sp.gov.br - compras@cajati.sp.gov.br

Divisão de Licitações e Compras

(13) 3854-8700

compras@cajati.sp.gov.br



ANEXO I X

TERMO DE CIÊNCIA E DE NOTIFICAÇÃO (Contratos)

CONTRATANTE: **PREFEITURA DO MUNICÍPIO DE CAJATI**

CONTRATADO:

CONTRATO N°:

OBJETO:

ADVOGADO (S)/ N° OAB:

Pelo presente TERMO, nós, abaixo identificados:

1. Estamos CIENTES de que:

a) o ajuste acima referido estará sujeito a análise e julgamento pelo Tribunal de Contas do Estado de São Paulo, cujo trâmite processual ocorrerá pelo sistema eletrônico;

b) poderemos ter acesso ao processo, tendo vista e extraíndo cópias das manifestações de interesse, Despachos e Decisões, mediante regular cadastramento no Sistema de Processo Eletrônico, conforme dados abaixo indicados, em consonância com o estabelecido na Resolução n° 01/2011 do TCESP;

c) além de disponíveis no processo eletrônico, todos os Despachos e Decisões que vierem a ser tomados, relativamente ao aludido processo, serão publicados no Diário Oficial do Estado, Caderno do Poder Legislativo, parte do Tribunal de Contas do Estado de São Paulo, em conformidade com o artigo 90 da Lei Complementar n° 709, de 14 de janeiro de 1993, iniciando-se, a partir de então, a contagem dos prazos processuais, conforme regras do Código de Processo Civil;

d) Qualquer alteração de endereço – residencial ou eletrônico – ou telefones de contato deverá ser comunicada pelo interessado, peticionando no processo.

2. Damo-nos por NOTIFICADOS para:

a) O acompanhamento dos atos do processo até seu julgamento final e consequente publicação;

b) Se for o caso e de nosso interesse, nos prazos e nas formas legais e regimentais, exercer o direito de defesa, interpor recursos e o que mais couber.

LOCAL e DATA: Cajati, ____ de _____ de _____.

Visto
Secretaria de Assuntos
Jurídicos





PREFEITURA DO MUNICÍPIO DE CAJATI

Estado de São Paulo

www.cajati.sp.gov.br - compras@cajati.sp.gov.br

Divisão de Licitações e Compras

(13) 3854-8700

compras@cajati.sp.gov.br



GESTOR DO ÓRGÃO/ENTIDADE:

Nome:

Cargo: Secretaria Municipal de

CPF:

RG:

Data de Nascimento:

Endereço residencial completo:

E-mail institucional:

E-mail pessoal:

Telefone(s):

Assinatura: _____

Responsáveis que assinaram o ajuste:

Pela CONTRATANTE:

Nome: LUIZ HENRIQUE KOGA

Cargo: Prefeito

CPF:

RG:

Data de Nascimento:

Endereço residencial completo:

E-mail institucional: gabinete@cajati.sp.gov.br

E-mail pessoal:

Telefone(s):

Assinatura: _____

Pela CONTRATADA:

Nome:

Cargo:

CPF:

RG:

Data de Nascimento:

Endereço residencial completo:

E-mail institucional:

E-mail pessoal:

Telefone(s):

Assinatura: _____

Assinado por 4 pessoas: CIRINEU SILAS BITENCOURT, ROSEMEIRE VIEIRA DOS SANTOS, LUIZ HENRIQUE KOGA e MARIA CLAUDIA DOS SANTOS DOMINGUES
Para verificar a validade das assinaturas, acesse <https://cajati.1doc.com.br/verificacao/C04B-978E-93D2-8688> e informe o código C04B-978E-93D2-8688

Visto
Secretaria de Assuntos
Jurídicos





PREFEITURA DO MUNICÍPIO DE CAJATI

Estado de São Paulo

www.cajati.sp.gov.br - compras@cajati.sp.gov.br

Divisão de Licitações e Compras

(13) 3854-8700

compras@cajati.sp.gov.br



A N E X O X

MODELO DE ATESTADO DE VISITA TÉCNICA

À
COMISSÃO DE LICITAÇÕES DA
PREFEITURA DO MUNICÍPIO DE CAJATI - SP

TOMADA DE PREÇOS Nº 014/2023.
PROCESSO ADMINISTRATIVO ELETRÔNICO Nº 602/2023 1DOC

O Município de Cajati/SP, inscrito no CNPJ/MF sob o nº 64.037.815/0001-28, neste ato representado por _____, RG _____, ATESTA para fins de comprovação junto à Tomada de Preços nº 014/2023, que a empresa _____ (denominação da pessoa jurídica), inscrita no CNPJ/MF sob nº _____, através do representante _____, RG nº _____, realizou visita técnica no serviço de Contratação de empresa especializada para fornecimento e instalação de estrutura para cobertura de diversos prédios da Prefeitura Municipal de Cajati, sendo eles: Creche Sonho Encantado, EMEI Ana Maria Chaves, E.M. Profª Maria da Conceição Rodrigues de Alcântara, EMEB Capitão Braz, EMEB São José, Cras Central, **Hospital Municipal** (Pronto Atendimento), UBS Jardim Muniz e UBS Bico do Pato.

Cajati/SP, ____ de _____ de 2023.

Representante do Município

Visto
Secretaria de Assuntos
Jurídicos





PREFEITURA DO MUNICÍPIO DE CAJATI

Estado de São Paulo

www.cajati.sp.gov.br - compras@cajati.sp.gov.br

Divisão de Licitações e Compras

(13) 3854-8700

compras@cajati.sp.gov.br



A N E X O X

MODELO DE DECLARAÇÃO PARA EMPRESAS QUE OPTAREM EM NÃO REALIZAR A VISITA TÉCNICA

À
COMISSÃO DE LICITAÇÕES DA
PREFEITURA DO MUNICÍPIO DE CAJATI - SP

TOMADA DE PREÇOS Nº 014/2023.
PROCESSO ADMINISTRATIVO ELETRÔNICO Nº 602/2023 1DOC

Eu, _____ (nome completo), RG nº _____, representante legal da empresa _____, inscrita no CNPJ/MF sob o nº _____, DECLARO, sob as penas da Lei que possuo plena ciência das características gerais dos serviços, do local e dos projetos referentes à Contratação de empresa especializada para fornecimento e instalação de estrutura para cobertura de diversos prédios da Prefeitura Municipal de Cajati, sendo eles: Creche Sonho Encantado, EMEI Ana Maria Chaves, E.M. Profª Maria da Conceição Rodrigues de Alcântara, EMEB Capitão Braz, EMEB São José, Cras Central, **Hospital Municipal** (Pronto Atendimento), UBS Jardim Muniz e UBS Bico do Pato.

....., de de 2023.

Nome, RG, Função ou cargo e Assinatura

Visto
Secretaria de Assuntos
Jurídicos





VERIFICAÇÃO DAS ASSINATURAS



Código para verificação: C04B-978E-93D2-8688

Este documento foi assinado digitalmente pelos seguintes signatários nas datas indicadas:

- ✓ CIRINEU SILAS BITENCOURT (CPF 111.XXX.XXX-61) em 20/07/2023 15:32:11 (GMT-03:00)
Papel: Assinante
Emitido por: Sub-Autoridade Certificadora 1Doc (Assinatura 1Doc)

- ✓ ROSEMEIRE VIEIRA DOS SANTOS (CPF 267.XXX.XXX-00) em 20/07/2023 15:46:15 (GMT-03:00)
Papel: Assinante
Emitido por: Sub-Autoridade Certificadora 1Doc (Assinatura 1Doc)

- ✓ LUIZ HENRIQUE KOGA (CPF 087.XXX.XXX-13) em 20/07/2023 15:55:19 (GMT-03:00)
Papel: Assinante
Emitido por: Sub-Autoridade Certificadora 1Doc (Assinatura 1Doc)

- ✓ MARIA CLAUDIA DOS SANTOS DOMINGUES (CPF 151.XXX.XXX-00) em 20/07/2023 16:05:04 (GMT-03:00)
Papel: Assinante
Emitido por: Sub-Autoridade Certificadora 1Doc (Assinatura 1Doc)

Para verificar a validade das assinaturas, acesse a Central de Verificação por meio do link:

<https://cajati.1doc.com.br/verificacao/C04B-978E-93D2-8688>