

**EDITAL  
EXCLUSIVA PARA ME/EPP  
TOMADA DE PREÇOS Nº 012/2023  
PROCESSO ADMINISTRATIVO ELETRÔNICO Nº 516/2023 1DOC**

**OBJETO: Contratação de empresa especializada para execução de demolição manual de edificação residencial, situada na Rua Teodoro Ferreira Machado, nº 154 – Centro – Cajati/SP.**

**1. PREÂMBULO**

**1.1.** A Prefeitura do Município de Cajati, situada na Praça do Paço Municipal - Centro - Cajati - SP, torna público que se encontra aberta a presente Tomada de Preços sob o nº 012/2023, em conformidade com o inciso II, alínea "b" do Artigo 23 da Lei Federal nº 8666/93 e demais atualizações, tipo "**MENOR PREÇO GLOBAL**", conforme artigo 45, § 1º, inciso I da Lei Federal nº 8666/93 e demais atualizações, regime de execução indireta, empreitada por preço unitário, conforme artigo 10, inciso II, alínea "b" da Lei Federal nº 8666/93 e demais atualizações, a qual será processada e julgada em conformidade com a Lei Federal nº 8.666/93 e demais atualizações e Lei Complementar nº 123/2006 e demais atualizações e ainda, a Lei nº 8429/1992 de 02/06/1992, para **participação exclusiva de MICROEMPRESAS (ME) e EMPRESAS DE PEQUENO PORTE (EPP)** (Artigo 48, inciso I da Lei Complementar nº 123/2006 alterada pela Lei Complementar nº 147/2014 e Decreto Municipal nº 1352/2017 de 16 de janeiro de 2017).

**1.2.** Prazo para o recebimento do Envelope nº 01 - "**DOCUMENTAÇÃO**" e Envelope nº 02 - "**PROPOSTA COMERCIAL**".

**1.2.1.** Até às 09:00 horas, do dia **11 de julho de 2023**.

**1.3.** Os *Envelopes nº 01 - "DOCUMENTAÇÃO" e nº 02 - "PROPOSTA COMERCIAL"* deverão ser entregues no **Protocolo da Secretaria Municipal de Administração e Gestão de Pessoas** da Prefeitura do Município de Cajati - SP, situado na Praça do Paço Municipal - nº 10 - Centro - Cajati - SP.

**1.4.** O início da abertura do envelope nº 01 - "**DOCUMENTAÇÃO**" ocorrerá às 14:00 horas do dia **11 de julho de 2023**, na Sala de Licitações, no mesmo endereço acima mencionado, seguindo-se, após, a abertura do envelope nº 02 - "**PROPOSTA COMERCIAL**", desde que ocorra desistência expressa de interposição de recursos, de acordo com o inciso III, art. 43 da Lei Federal nº 8.666/93 e suas atualizações.

**2. OBJETO**

**2.1.** **Contratação de empresa especializada para execução de demolição manual de edificação residencial, situada na Rua Teodoro Ferreira Machado, nº 154 – Centro – Cajati/SP.**

**3. ANEXOS**

**3.1.** Integram este Edital, os seguintes anexos:

**3.1.1.** Anexo I: Planilha de Quantidades;

**3.1.2.** Anexo II: Termo de Referência;

**3.1.3.** Anexo III: Modelo de Declaração que não emprega menores;

- 3.1.4. Anexo IV: Minuta do Contrato;
- 3.1.5. Anexo V: Modelo de Declaração de Microempresa ou Empresa de Pequeno Porte;
- 3.1.6. Anexo VI: Modelo de Declaração de Fato Impeditivo;
- 3.1.7. Anexo VII: Modelo de Declaração de Inidoneidade;
- 3.1.8. Anexo VIII: Modelo de Declaração de ausência de parentesco e vínculo;
- 3.1.9. Anexo IX – Termo de Ciência e de Notificação
- 3.1.10. Anexo X: Modelo de Atestado de Visita Técnica e Declaração para empresas que optarem em não realizar a Visita Técnica;

#### **4. DOS RECURSOS FINANCEIROS:**

- 4.1. Os recursos financeiros para atendimento ao objeto da presente licitação correrão por conta de dotação do orçamento vigente sob o número:  
Manutenção do Departamento de Mobilidade Urbana - 15.451.0007.2183  
Outros Serviços de Terceiros - Pessoa Jurídica - 3.3.90.39

#### **5. DAS CONDIÇÕES E RESTRIÇÕES DE PARTICIPAÇÃO**

##### **5.1. Das Condições :**

- 5.1.1. Poderão participar da presente Tomada de Preços, empresas do ramo pertinente cadastradas na Prefeitura do Município de Cajati, **ou que atenderem a todas condições exigidas para cadastramento até o terceiro dia anterior ao recebimento das propostas**, observada a necessária qualificação (*Artigo 22, § 2º da Lei Federal nº 8666/93 e demais atualizações*).
- 5.1.2. A participação na Licitação implica na aceitação plena e irrevogável das condições e normas deste Edital.
- 5.1.3. Quanto às microempresas e empresas de pequeno porte:
  - 5.1.3.1. **Declaração de microempresa ou empresa de pequeno porte** visando ao exercício da preferência prevista na Lei Complementar nº 123/06 e demais atualizações, que deverá ser feita de acordo com o modelo estabelecido no Anexo V deste Edital, e apresentada **fora** dos Envelopes nº 01 (Documentos para Habilitação) e nº 02 (Proposta).
    - 5.1.3.1.1. Referente à legislação acima citada, as licitantes deverão apresentar documentos que comprovem que as mesmas se encontram enquadradas no porte de Microempresas (ME) e Empresas de Pequeno Porte (EPP), juntamente com a Declaração constante no item 5.1.3.1 do edital, **FORA** dos Envelopes nºs 01 (Documentação) e 02 (Proposta).
    - 5.1.3.1.2. Para as Microempresas (ME) e Empresas de Pequeno Porte (EPP) fica ressalvado o disposto nos art. 42 e 43 da Lei Complementar nº 123/2006, de 14/12/2006 e demais atualizações, sendo que o não cumprimento do disposto nesta lei poderá acarretar as sanções e penalidades previstas no art. 81 da Lei Federal de Licitações nº 8.666/93 e demais alterações posteriores.
    - 5.1.3.1.3. Para a obtenção dos benefícios referentes à legislação acima citada, as licitantes deverão apresentar documentos que comprovem que as mesmas se encontram enquadradas no porte de Microempresas (ME) e Empresas de Pequeno Porte (EPP).

**5.1.3.1.4.** Entende-se por Microempresas (ME) ou Empresas de Pequeno Porte (EPP), aquelas enquadradas nos limites determinados no art. 3º da Lei Complementar nº 123, de 14/12/2006 e demais atualizações, a saber:

- a) no caso das microempresas, o empresário, a pessoa jurídica, ou a ela equiparada, aufera, em cada ano-calendário, receita bruta igual ou inferior a R\$ 360.000,00 (trezentos e sessenta mil reais);
- b) no caso das empresas de pequeno porte, o empresário, a pessoa jurídica, ou a ela equiparada, aufera, em cada ano-calendário, receita bruta superior a R\$ 360.000,00 (trezentos e sessenta mil reais) e igual ou inferior a R\$ 4.800.000,00 (quatro milhões e oitocentos mil reais).

**5.1.3.1.5.** Considera-se receita bruta, para fins do disposto no caput do artigo 3º da Lei Complementar nº 123, de 14/12/2006 e demais atualizações, o produto de venda de bens e serviços nas operações de conta própria, o preço dos serviços prestados e o resultado nas operações em conta alheia, não incluídas as vendas canceladas e os descontos incondicionais concedidos.

## **5.2. Das Restrições :**

**5.2.1.** Não poderá participar da presente licitação, a empresa:

**5.2.1.1.** Declarada inidônea de acordo com o previsto no inciso IV do art. 87 da Lei Federal nº 8.666/93 e demais atualizações e que não tenha restabelecido sua idoneidade.

**5.2.1.2.** Consorciada.

**5.2.1.3.** Que estejam com o direito suspenso de licitar e contratar com a Prefeitura do Município de Cajati, ou que tenham sido declaradas inidôneas para licitar ou contratar com a Administração Pública perante os Tribunais de Contas.

**5.2.1.4.** Que não possua cadastro na Prefeitura do Município de Cajati, ou não tenha atendido o prazo para cadastramento conforme Artigo 22, § 2º da Lei Federal nº 8666/93 e demais atualizações.

**5.2.1.5.** Não consideradas Microempresas (ME) ou Empresas de Pequeno Porte (EPP) nos termos da Lei Complementar nº 123/2006 alterada pela Lei Complementar nº 147/2014.

## **6. DOCUMENTAÇÃO PARA HABILITAÇÃO (ENVELOPE Nº 01)**

**6.1.** Os participantes deverão apresentar os seguintes documentos, abaixo relacionados, em original ou em cópia autenticada, desde que não exigível a sua apresentação no original, dispostos ordenadamente, **rubricados e numerados sequencialmente**.

**6.2.** Todos os documentos deverão ser apresentados com prazos de validade em vigor na data da entrega dos envelopes.

**6.2.1.** Quando não houver explicitação do prazo de validade nos documentos referidos nos itens, os mesmos serão aceitos quando emitidos em data não anterior a 60 (sessenta) dias da

data prevista para apresentação do **ENVELOPE Nº 01 – “DOCUMENTAÇÃO”**, exceto para o subitem d.1, que poderá ser emitido em até 180 (cento e oitenta) dias.

**6.2.1.1. Requisitos para os cadastrados** (Artigo 28 da Lei Federal nº 8666/93 e demais atualizações):

- a) Ato constitutivo, estatuto ou Contrato Social (com a última alteração) em vigor, devidamente registrado, em se tratando de sociedades comerciais e, no caso de sociedade por ações, acompanhado de documentos de eleição de seus administradores. (inciso III)
- b) Certificado de Registro Cadastral, expedido pela Prefeitura do Município de Cajati, dentro do prazo de validade, guardada a conformidade do objeto da Licitação. (§ 2º do Artigo 32 da Lei Federal nº 8666/93 e demais atualizações)
- c) **Regularidade Fiscal e Trabalhista** (Artigo 29 da Lei Federal nº 8666/93 e demais atualizações)
  - c.1) Prova de inscrição no Cadastro Nacional de Pessoa Jurídica (C.N.P.J.). (inciso I)
  - c.2) Prova de inscrição no Cadastro de Contribuintes Estadual ou Municipal, relativo ao domicílio ou sede do Licitante, pertinente ao seu ramo de atividade e compatível com o objeto da presente Licitação ou Declaração assinada pelo Profissional de Contabilidade declarando a dispensa da inscrição da empresa. (inciso II).
  - c.3) Prova de regularidade para com a **Fazenda Federal, Estadual e Municipal** do domicílio ou sede do Licitante ou de outra equivalente, na forma da lei.
  - c.4) Prova de regularidade relativa à **Seguridade Social (INSS)** e ao **Fundo de Garantia por Tempo de Serviço (FGTS)**, demonstrando situação regular no cumprimento dos encargos sociais instituídos por lei. (inciso IV).
  - c.5) Prova de inexistência de débitos inadimplidos perante a Justiça do Trabalho, mediante a apresentação de certidão negativa, nos termos do [Título VII-A da Consolidação das Leis do Trabalho, aprovada pelo Decreto-Lei nº 5.452, de 1º de maio de 1943](#). [\(Incluído pela Lei nº 12.440, de 2011\)](#).
- d) **Qualificação Econômico-financeira** (Artigo 31 da Lei Federal nº 8666/93 e demais atualizações)
  - d.1) Certidão Negativa de Falência expedida pelo distribuidor da sede da pessoa jurídica ou execução patrimonial expedida no domicílio da pessoa física, com data de emissão inferior a 180 (cento e oitenta) dias da entrega dos envelopes; (inciso II).
  - d.2) Certidão negativa de recuperação judicial ou extrajudicial expedida pelo distribuidor da sede da pessoa jurídica, com data de emissão inferior a 180 (cento e oitenta) dias da entrega dos envelopes, ou nas hipóteses em que a certidão encaminhada for positiva, deve o licitante apresentar comprovante da homologação/deferimento pelo juízo competente do plano de recuperação judicial/extrajudicial em vigor.
- e) **Qualificação Técnica** (Artigo 30 da Lei Federal 8666/93 e demais atualizações)

**e.1)** Registro da empresa ou inscrição na entidade profissional competente – CREA ou CAU. (inciso I)

**e.1.1)** Comprovação de aptidão para desempenho de atividade pertinente (capacidade operacional) e compatível em características e quantidades do objeto da licitação...;

**e.1.1.1)** As especificações e quantidades de serviços exigidas para comprovação de experiência (capacidade operacional), pela licitante para o presente edital são:

**e.1.1.1.1) Quantidades mínimas**

DESCRIÇÃO DOS SERVIÇOS (OU SIMILAR)
- Demolição manual de edificação residencial

**e.2)** Comprovação de vínculo profissional para realização dos serviços, compatível e pertinente com os serviços licitados, podendo se dar mediante “contrato social, registro na Carteira Profissional, ficha de empregado ou contrato de trabalho, sendo possível a contratação de profissional autônomo que preencha os requisitos e se responsabilize tecnicamente pela execução dos serviços”.

**e.2.1)** Capacitação técnico-profissional: Comprovação de vínculo profissional para realização dos serviços, compatível e pertinente com os serviços licitados, podendo se dar mediante “contrato social, registro na Carteira Profissional, ficha de empregado ou contrato de trabalho, sendo possível a contratação de profissional autônomo que preencha os requisitos e se responsabilize tecnicamente pela execução dos serviços”, detentor de atestado de responsabilidade técnica por execução de serviço de características semelhantes (§ 1º inciso I), limitadas as parcelas de maior relevância, abaixo indicadas, do objeto da presente licitação, quais sejam:

DESCRIÇÃO
- Demolição manual de edificação residencial

**e.2.2)** Serão admitidas as comprovações de aptidão através de certidões ou atestados de serviços similares de complexidade tecnológica e operacional equivalente ou superior devidamente registrada e acervada no Conselho Regional de Engenharia e Agronomia (CREA), fornecido por pessoas jurídicas de direito público ou privado, comprovando a plena aptidão para a execução de serviços com características semelhantes ao objeto da licitação.

**e.2.3)** Os profissionais indicados pelo licitante para fins de comprovação da capacitação técnico-profissional de que trata o item “e.2” deverão participar do serviço objeto da licitação, admitindo-se a substituição por profissionais de experiência equivalente ou superior, desde que aprovada pela Administração. (§ 10)

**f)** Declaração expressa da empresa:

f.1. Declaração de que não emprega menor (Anexo III do edital);

f.2. Declaração de Fato Impeditivo (Anexo VI do edital);



- f.3. Declaração de Inidoneidade (Anexo VII do Edital);
- f.4. Declaração de ausência de parentesco e vínculo (Anexo VIII do edital).
- f.5) Comprovação de visita técnica devidamente preenchida conforme (Anexo X do edital) ou Declaração para empresas que optarem em não realizar a Visita Técnica conforme modelo do (Anexo X do edital), em papel timbrado e subscrita por representante legal que possui plena ciência das características gerais dos serviços a serem executadas e dos projetos referentes a Licitação, de forma a não poder alegar posterior desconhecimento do objeto a ser contratado.

## **7. PROPOSTA (ENVELOPE Nº 02)**

**7.1.** A proposta de preço deverá ser apresentada em uma via, redigida em português, de forma clara e detalhada, isenta de emendas, rasuras, ressalvas ou borrões, contendo:

**7.1.1.** Carta Proposta, em uma via, em papel timbrado da empresa, conforme planilha de quantidades – Anexo I, constando as seguintes informações:

**7.1.1.1.** Tomada de Preços nº 012/2023.

**7.1.1.2.** Número do CNPJ/MF da empresa licitante;

**7.1.1.3.** Objeto da Licitação.

**7.1.1.4.** Planilhas de preços, em moeda corrente nacional, praticado no último dia previsto para entrega da proposta, sem previsão de encargos financeiros ou expectativa inflacionária.

**7.1.1.5.** **A EMPRESA DEVERÁ APRESENTAR A COMPOSIÇÃO DO BDI EXPRESSA EM SUA PROPOSTA (PERCENTUAL APLICADO).**

**7.1.1.6.** Prazo de validade da proposta não inferior a 60 (sessenta) dias, a contar da data de apresentação das propostas.

**7.1.1.7.** Critério de Medição: Serviço a preço unitário, medição mensal.

**7.1.1.8.** Condições de pagamento: Em até 15 (quinze) dias após a emissão da Nota Fiscal / Fatura devidamente atestada pela Contratante.

**7.1.1.9.** Prazo de início do Serviço: Após a emissão da Ordem de Início expedida pela Secretaria Municipal de Obras e Mobilidade Urbana.

**7.1.1.10.** Duração dos Serviços: O prazo de execução dos serviços será de 90 (noventa) dias, a contar da data da assinatura das autorizações para início dos serviços, podendo ser prorrogado, nos termos do artigo 57 da Lei Federal nº 8666/93 e demais atualizações, desde que devidamente justificado e atendendo ainda o disposto no item 11.3 do edital.

**7.1.1.11. Declaração expressa da empresa:**

**7.1.1.11.1.** Que todo e qualquer contrato de sub-empregada relacionada com o serviço deverá ser previamente submetida à Prefeitura, a qual, por sua vez, estudará o interesse e conveniência dessa sub-empregada e, se concordar, deverá dar anuência expressa;

7.1.1.11.2. Que no preço proposto, estão incluídos todos os encargos e tributos decorrentes do serviço.

7.1.1.12. Data e assinatura do responsável legal, que deverá ser sócio ou diretor da Empresa, ou ainda, autorizado por procuração.

7.1.1.13. Nome, cargo e número do R.G do responsável legal.

**Obs.: As Declarações exigidas nos itens 7.1.1.11.1 e 7.1.1.11.2 acima, poderão constar no corpo da proposta ou em documentos anexos à mesma.**

## 8. FORMA DE APRESENTAÇÃO DOS ENVELOPES

8.1. Os envelopes contendo a “**Documentação para Habilitação**” e “**Proposta**”, deverão ser preenchidos na sua parte externa, da seguinte forma:

8.1.1. Indicação da razão social e endereço completo da Proponente;

8.1.2. Nome do Órgão Licitante.

8.1.3. Número do Processo.

8.1.4. Número da Tomada de Preços.

8.1.5. Data e horário da entrega dos envelopes e encerramento da Tomada de Preços.

8.1.6. Inscrição “**ENVELOPE Nº 01 – DOCUMENTAÇÃO**” e “**ENVELOPE Nº 02– PROPOSTA**” nos respectivos envelopes correspondentes.

8.2. Os envelopes deverão ser apresentados de forma indevassável, mediante fecho ou lacre, rubricado no local de fechamento.

## 9. DO PROCESSAMENTO DA LICITAÇÃO

9.1. A presente Tomada de Preços será processada e julgada de acordo com o procedimento estabelecido no art. 43 da Lei Federal nº 8.666/93 e suas atualizações.

9.2. Após a entrega dos envelopes pelos Licitantes, não serão aceitos adendos, acréscimos, supressões ou esclarecimentos sobre o conteúdo dos mesmos.

9.3. Os esclarecimentos, quando necessários e desde que solicitados pela Comissão de Licitação, constarão obrigatoriamente da respectiva ata.

9.4. Se a empresa enviar representante que não seja sócio-gerente ou diretor, far-se-á necessário o credenciamento, com menção expressa de conferência de amplos poderes, inclusive para recebimento de intimações e para desistência de recursos, através de **Instrumento público ou particular**, que deverá ser apresentado **FORA** dos envelopes, pelo qual a empresa licitante tenha outorgado poderes ao credenciado para representá-la em todos os atos do certame, em especial para recorrer ou desistir de recurso.

9.5. A não apresentação do credenciamento não implica a inabilitação do Licitante, mas o impede de manifestar-se nas sessões, contra as decisões tomadas pela Comissão de Licitação, durante a fase de abertura dos envelopes **“DOCUMENTAÇÃO e PROPOSTA”**.

9.6. É facultado à Comissão de Licitação ou Autoridade Superior, em qualquer fase da Licitação, promover diligência destinada a esclarecer ou complementar a instrução do processo, vedada a inclusão de documentos ou informações que deveriam constar originalmente da proposta.

## 10. **DA ABERTURA DOS ENVELOPES E DO JULGAMENTO**

### 10.1. **ABERTURA DO ENVELOPE Nº 01 - “DOCUMENTAÇÃO”**

10.1.1. No dia, local e hora designados no preâmbulo deste edital, na presença dos Licitantes ou seus representantes legais que comparecerem e demais pessoas que desejarem assistir ao ato, a Comissão de Licitação iniciará os trabalhos examinando os envelopes **“DOCUMENTAÇÃO”** e **“PROPOSTA”**, os quais serão rubricados pelos seus membros e pelos representantes dos licitantes presentes, procedendo-se a seguir à abertura do **envelope nº 01 - “DOCUMENTAÇÃO”**.

10.1.2. Os documentos contidos nos **envelopes nº 01 - “DOCUMENTAÇÃO”** serão examinados e rubricados pelos membros da Comissão de Licitação, bem como pelos Proponentes ou seus representantes legais.

10.1.3. Desta fase será lavrada ata circunstanciada, assinada pelos licitantes presentes e pelos membros da Comissão, devendo toda e qualquer declaração constar da mesma.

10.1.4. Se ocorrer a suspensão da reunião para julgamento e a mesma não puder ser realizada no mesmo dia, será designada a data para a divulgação do resultado pela Comissão e publicado no site da Prefeitura Municipal ([www.cajati.sp.gov.br](http://www.cajati.sp.gov.br)) link Extrato de Julgamento de Licitações) e no mural do Paço Municipal.

### 10.1.5. **Critérios para Fins de Habilitação**

10.1.5.1. Serão considerados inabilitados os proponentes que não atenderem as exigências do Edital ou não preencherem os requisitos exigidos no Item 6, ou ainda que não desempenhem atividade pertinente e compatível com o objeto desta licitação.

10.1.5.2. Se todos os Licitantes forem inabilitados, a Administração poderá fixar o prazo de 08 (oito) dias úteis para apresentação de nova documentação escoimada das causas que ensejaram a inabilitação.

### 10.1.6. **Dos recursos para a fase de Habilitação**

10.1.7. Após o julgamento da Comissão de Licitações sobre a fase de Habilitação, mediante Ata de julgamento, qualquer licitante poderá manifestar a intenção de recorrer ou desistir de recursos contra a fase de habilitação, quando lhe será concedido o prazo de 05 (cinco) dias úteis para apresentação das razões do recurso, ficando as demais licitantes desde logo intimadas para apresentar contrarrazões em igual número de dias, que começarão a correr do término do prazo da recorrente, sendo-lhes assegurada imediata vista dos autos



do processo, podendo ser o pedido protocolado na Prefeitura ou enviado por sistema de transmissão de dados conforme item 15.3 do edital.

**10.1.7.1.** A ausência de manifestação motivada da licitante implicará a decadência do direito de recurso com a sequência do procedimento a fase de proposta; Poderá ainda a licitante apresentar Termo ou Declaração desistindo de recursos contra a fase de habilitação o que também implicará a decadência do direito de recurso.

**10.1.8.** O recurso terá efeito suspensivo, e o seu acolhimento importará a invalidação dos atos insuscetíveis de aproveitamento.

**10.1.9.** A Comissão de Licitações, **somente após o decurso definitivo da fase de habilitação, isto é, após o julgamento dos eventuais recursos interpostos ou na ausência destes,** em ato público previamente designado e para o qual as licitantes habilitadas serão convocadas, dará início à segunda fase, com abertura dos envelopes nº 02 **PROPOSTA DE PREÇO**, das licitantes habilitadas. Caso a Comissão de Licitação julgue os documentos de habilitação na própria Sessão de Abertura dos Envelopes nº 01 e os representantes legais de todas as empresas abram mão do prazo recursal através do registro em ata, poderá a Comissão proceder à abertura dos envelopes de nº 02 – **PROPOSTA**, na mesma sessão, conforme previsão no item 10.1.7.1 do edital.

**10.1.10.** As licitantes somente poderão retirar suas propostas, desistindo de concorrer no certame, antes do encerramento da fase de habilitação, obrigando-se, após conhecimento dos preços, ao cumprimento das condições ofertadas até o término do prazo do contrato.

**10.1.11.** Os envelopes **"PROPOSTAS"** das Empresas **"INABILITADAS"** ficarão à disposição dos Licitantes, pelo prazo de 05 (cinco) dias, após a publicação no site da Prefeitura Municipal ([www.cajati.sp.gov.br](http://www.cajati.sp.gov.br) Extrato de Julgamento de Licitações), Imprensa Oficial do Município e no mural do Paço Municipal, junto à Comissão de Licitação, que os devolverá indevassáveis mediante recibo.

## **10.2. ABERTURA DO ENVELOPE Nº 02 - PROPOSTA**

**10.2.1.** Os envelopes **"PROPOSTAS"** dos Licitantes Habilitados serão abertos, a seguir, no mesmo local, pela Comissão de Licitação, desde que haja renúncia expressa de todos os Proponentes de interposição de recursos de que trata o art. 109, I, "a", da Lei Federal nº 8.666/93 e suas atualizações e item 10.1.7.1 do edital. Em não ocorrendo a abertura, será comunicada aos Licitantes, através de publicação no órgão de Imprensa local (jornal oficial de publicação dos atos da Prefeitura Municipal de Cajati – SP: DIÁRIO OFICIAL ELETRÔNICO DO MUNICÍPIO, conforme Decreto 1200/15 de 05/03/2015, a nova data, após julgamento dos recursos ou decorrido o prazo sem interposição.

**10.2.2.** As licitantes poderão incluir nas respectivas propostas, informações adicionais, catálogos ou quaisquer outros elementos elucidativos sobre as mesmas.

**10.2.3.** Uma vez abertas as propostas, estas serão tidas como imutáveis e acabadas, não sendo admitidas quaisquer providências posteriores tendentes a sanar falhas ou omissões.

- 10.2.4.** As propostas serão examinadas e rubricadas pelos membros da Comissão de Licitação, bem como pelos Licitantes presentes, sendo procedida a leitura dos preços e condições oferecidas.
- 10.2.5.** Desta fase será lavrada ata circunstanciada, devendo toda e qualquer declaração constar obrigatoriamente da mesma.
- 10.2.6.** Se o julgamento não ocorrer logo após a abertura dos envelopes, a Comissão de Licitação divulgará o resultado, através de publicação no órgão de Imprensa local (jornal oficial de publicação dos atos da Prefeitura Municipal de Cajati – SP: DIÁRIO OFICIAL ELETRÔNICO DO MUNICÍPIO, conforme Decreto 1200/15 de 05/03/2015).

### **10.3. Critério De Julgamento Das Propostas**

#### **10.3.1. Desclassificação:**

##### **10.3.1.1.** Serão desclassificadas as propostas que:

- não atenderem as exigências estabelecidas no edital;
- forem manifestamente inexequíveis (conforme item 10.3.2 do edital, observado ainda o disposto no item 10.3.4 do edital) ou com preços superiores aos praticados no mercado ou fixados como máximos pela Administração, neste caso **R\$ 60.954,93 (sessenta mil, novecentos e cinquenta e quatro reais, noventa e três centavos)**;
- Apresentarem irregularidades ou vícios que dificultem ou impossibilitem o seu entendimento;
- As propostas que forem apresentadas em desacordo com a planilha da Prefeitura, no que se refere aos serviços e respectivas quantidades.

**10.3.1.2.** Se todas as propostas forem desclassificadas, a Administração poderá fixar aos licitantes o prazo de 08 (oito) dias úteis para reapresentação de outra, escoimadas das causas que ensejaram a desclassificação.

#### **10.3.2. Da exequibilidade das propostas**

**10.3.2.1.** Com o intuito de solucionar essa questão, a Lei nº 9.648/98 introduziu o § 1º no artigo 48 da Lei nº 8.666/93 e demais atualizações, **que considera manifestamente inexequível, no caso de licitações de menor preço para obras e serviços de engenharia, as propostas cujos valores sejam inferiores a 70% (setenta por cento) do menor dos seguintes valores: (a) média aritmética dos valores das propostas superiores a 50% (cinquenta por cento) do valor orçado pela Administração;** que será o critério de julgamento por esta Prefeitura.

**10.3.2.2.** Constatada a inexequibilidade da proposta de menor valor, a licitante deverá no prazo máximo de 03 (três) dias úteis demonstrar a exequibilidade de sua proposta e a capacidade de bem executar os serviços contratados nos valores ofertados.

#### **10.3.3. Classificação:**

**10.3.3.1.** Após o exame das propostas, a Comissão de Licitação fará a classificação, levando em conta exclusivamente o **Menor Preço Global**.

- A classificação se fará pela ordem crescente dos preços propostos e aceitáveis;

b) Será considerada vencedora, a primeira classificada, de menor preço total proposto;

**10.3.3.2.** Nas licitações será assegurado, como critério de desempate, preferência de contratação para as microempresas e empresas de pequeno porte, nos seguintes termos:

**10.3.3.3.** Entende-se por empate aquelas situações em que as propostas apresentadas pelas microempresas e as empresas de pequeno porte sejam iguais ou até 10% (dez por cento) superiores à proposta mais bem classificada;

**10.3.3.4.** Para efeito do disposto no art. 44 da LC 123/2006, ocorrendo o empate, proceder-se-á da seguinte forma:

a) A microempresa ou empresa de pequeno porte mais bem classificada poderá apresentar proposta de preço inferior àquela considerada vencedora do certame, situação em que será adjudicado em seu favor o objeto licitado, observado o prazo recursal.

b) Estando esta convocada para apresentar nova proposta no prazo máximo de 48 (quarenta e oito) horas, após o encerramento da sessão de abertura e análise das propostas, podendo, desde já, renunciar à faculdade, por escrito ou em ata.

c) No caso de equivalência dos valores apresentados pelas microempresas e empresas de pequeno porte que se encontrem nos intervalos estabelecidos nos §§ 1º e 2º do art. 44 da LC 123/2006, será realizado sorteio entre elas para que se identifique aquela que primeiro poderá apresentar melhor oferta.

d) Na hipótese da não-contratação nos termos previstos no caput do Art. 44 da LC nº 123/2006, o objeto licitado será adjudicado em favor da proposta originalmente vencedora do certame.

e) O disposto no art. 44 da LC nº 123/2006, somente se aplicará quando a melhor oferta inicial não tiver sido apresentada por microempresa ou empresa de pequeno porte.

**10.3.4.** As propostas classificadas, de acordo com o item 10.3.3.1 serão analisadas para verificação de suas aceitabilidades considerando o item 10.3.2.1 do edital. Nos casos em que a **Comissão Julgadora de Licitações** julgar necessário, os licitantes serão notificados através do Diário Oficial do Município para, no prazo de 48 (quarenta e oito) horas, apresentarem documentos que comprovem a exatidão dos preços propostos, entre outros:

a) Composição de Preços;

b) Curva ABC de insumos;

c) Carta de Fornecedores ratificando os preços dos Insumos;

d) Taxas de Encargos Sociais;

e) Demonstrativo de BDI expressando todos os custos indiretos da proponente.

#### **10.3.5. Dos recursos para a fase de Proposta**

**10.3.6.** Após o julgamento da Comissão de Licitações sobre a fase de Propostas, mediante Ata de julgamento e classificação e/ou desclassificação das licitantes, qualquer licitante poderá manifestar a intenção de recorrer ou desistir de recursos contra a fase de Proposta, quando lhe será concedido o prazo de 05 (cinco) dias úteis para apresentação das razões do recurso, ficando as demais licitantes desde logo intimadas para apresentar

contrarrrazões em igual número de dias, que começarão a correr do término do prazo da recorrente, sendo-lhes assegurada imediata vista dos autos do processo, podendo ser o pedido protocolado na Prefeitura ou enviado por sistema de transmissão de dados conforme item 15.3 do edital.

**10.3.6.1.** A ausência de manifestação motivada da licitante implicará a decadência do direito de recurso com a sequência do procedimento para adjudicação da Autoridade Competente; Poderá ainda a licitante apresentar Termo ou Declaração desistindo de recursos contra a fase de Proposta o que também implicará a decadência do direito de recurso.

**10.3.7.** O recurso terá efeito suspensivo, e o seu acolhimento importará a invalidação dos atos insuscetíveis de aproveitamento.

**10.3.8.** A Comissão de Licitações, **somente após o decurso definitivo da fase de proposta, isto é, após o julgamento dos eventuais recursos interpostos ou na ausência destes,** remeterá o procedimento para Parecer Jurídico conclusivo e posterior Adjudicação e Homologação pela Autoridade Competente. Caso a Comissão de Licitação julgue os documentos de Proposta na própria Sessão de Abertura dos Envelopes nº 02 e os representantes legais de todas as empresas abram mão do prazo recursal através do registro em ata, poderá a Comissão considerar finalizados seus atos, na mesma sessão, conforme previsão no item 10.3.6.1 do edital.

## 10.4. Da Adjudicação E Homologação

**10.4.1.** Caberá à Autoridade que determinou à abertura da Licitação a decisão sobre a Adjudicação e Homologação do procedimento.

**10.4.2. A EMPRESA VENCEDORA DA LICITAÇÃO DEVERÁ ENVIAR A INDICAÇÃO DO RESPONSÁVEL PELA ASSINATURA DO CONTRATO A SER FIRMADO COM A PREFEITURA DO MUNICÍPIO DE CAJATI – SP, BEM COMO O PREPOSTO QUE IRÁ REPRESENTÁ-LA NA EXECUÇÃO DO CONTRATO APÓS A CLASSIFICAÇÃO DAS PROPOSTAS.**

## 10.5. Da Publicidade Dos Atos

**10.5.1.** Da Habilitação ou Inabilitação, Classificação ou Desclassificação, dar-se-á conhecimento aos Licitantes através de publicação no órgão de Imprensa local (jornal oficial de publicação dos atos da Prefeitura Municipal de Cajati – SP: DIÁRIO OFICIAL ELETRÔNICO DO MUNICÍPIO, conforme Decreto 1200/15 de 05/03/2015.

**10.5.2.** Da Adjudicação e Homologação, dar-se-á conhecimento aos Licitantes através de órgão de Imprensa Oficial (Diário Oficial do Estado de São Paulo).

## 11. DO CONTRATO

**11.1.** A minuta dos contratos a serem firmados entre as partes encontra-se no Anexo IV do Edital e obedecerá ao disposto na Lei Federal nº 8.666/93 e demais atualizações.

### 11.2. Prazo para assinatura do contrato

11.2.1. A Proponente vencedora deverá assinar contrato dentro de 03 (três) dias úteis, contados do comunicado a ser expedido ou pela publicação no órgão de Imprensa Oficial.

### 11.3. Do prazo

11.3.1.. O prazo de execução dos serviços será de 90 (noventa) dias, a contar da data da assinatura das autorizações para início dos serviços, podendo ser prorrogado, nos termos do Artigo 57 da Lei Federal nº 8666/93 e demais atualizações, desde que devidamente justificado e nas demais condições:

- a) Quando o serviço for subsidiado por valores de Convênio celebrado com o Estado ou União, e for necessária a prorrogação para se aguardar a liberação de repasses;
- b) Quando for comprovada urgência ou emergência, decorrente de calamidade pública ou estado de necessidade (chuvas torrenciais frequentes, desmoronamento ou outro fator originário da natureza), devidamente comprovado;
- c) Por caso fortuito, de força maior ou fato imprevisível devidamente justificado.
- d) Quando nos termos do Artigo 65 da Lei Federal nº 8666/93 e demais atualizações, houver aditamento do serviço, mediante acréscimo.

11.3.2. Em hipótese alguma será admitida a prorrogação do prazo contratual consignado no item 11.3.1 do edital, sob a justificativa de falta de material ou insumos; falta de mão de obra qualificada; dificuldades na execução dos serviços.

11.3.3. Qualquer atraso no Cronograma do Serviço sob as justificativas descritas no item 11.3.2, implicará na não prorrogação do prazo contratual, acarretando o vencimento do contrato, com a aplicação das penalidades de multa pela obrigação não-cumprida, retenção da garantia contratual, se houver, e decretação de impedimento de contratar com a Prefeitura de Cajati pelo prazo de 02 (dois) anos.

### 11.4. Do pagamento

11.4.1. O pagamento referente ao objeto desta licitação será efetuado mensalmente, em até 15 (quinze) dias após a emissão da Nota Fiscal / Fatura, devidamente atestada pela Contratante.

11.4.2. As medições serão mensais, conforme o cronograma da Planilha do Serviço e do Convênio. Caso a Contratada não cumpra o cronograma do mês, por atraso, receberá o pagamento proporcional aos serviços executados, em percentual de obrigação cumprida, sendo de imediato, aplicando-lhe a multa pecuniária contratual (Cláusula Décima Primeira) sobre a obrigação não-cumprida, a qual a qual será descontada diretamente, em Nota, do pagamento proporcional que receber da referida medição.

11.4.3. Nos casos onde ocorrerem eventuais atrasos de pagamentos provocados exclusivamente pela Administração, o valor devido deverá ser acrescido de atualização financeira, e sua apuração se fará desde a data de seu vencimento até data do efetivo pagamento, onde os juros de mora serão calculados a taxa de 0,5% (zero vírgula cinco por cento) ao mês.

### 11.5. Do acréscimo ou da supressão



**11.5.1.** A Contratada fica obrigada a aceitar, nas mesmas condições contratuais, os acréscimos ou supressões que se fizerem nos termos do parágrafo 1º do art. 65 da Lei Federal nº 8.666/93 e demais atualizações.

## **12. Multas e Sanções Administrativas para os licitantes / contratados.**

**12.1.** Com fundamento nos artigos 86 e 87, incisos I a IV da Lei Federal nº 8.666, de 21 de junho de 1993, nos casos de retardamento, de falha na execução do contrato ou de inexecução total ou parcial do objeto, a CONTRATADA poderá ser apenada, isoladamente, ou juntamente com as multas definidas no item **12.2**, com as seguintes penalidades:

**a)** Advertência;

**b)** Suspensão temporária de participação em licitação e impedimento de contratar com a Administração, por prazo não superior a 02 (dois) anos;

**c)** Declaração de inidoneidade para licitar ou contratar com a Administração Pública enquanto perdurarem os motivos determinantes da punição ou até que seja promovida a reabilitação perante a própria autoridade que aplicou a penalidade, que será concedida sempre que o contratado ressarcir a Administração pelos prejuízos resultantes e, após, decorrido o prazo da sanção aplicada com base na sanção anterior;

**12.1.1** A falha na execução do contrato, para fins de aplicação do quanto previsto no **item 12.1**, estará configurada quando a CONTRATADA se enquadrar em pelo menos uma das situações previstas na **Tabela 2**.

**12.1.1.1.** Os pontos serão computados a partir da aplicação da penalidade.

**12.1.1.2.** Sendo a infração objeto de recurso administrativo, os pontos correspondentes ficarão suspensos até o seu julgamento e, sendo mantida a penalidade, serão computados, observado o prazo de 12 (doze) meses, a contar da data da aplicação da penalidade.

**12.2.** A CONTRATADA estará sujeita às seguintes penalidades pecuniárias:

**12.2.1.** Multa de 1% (um por cento) sobre o valor do Contrato por dia de atraso no início da prestação de serviços, até o máximo de 10 (dez) dias.

**12.2.1.1.** No caso de atraso por período superior a 10 (dez) dias, poderá ser promovida, a critério exclusivo da CONTRATANTE, a rescisão contratual, por culpa da CONTRATADA, aplicando-se a pena de multa de 10% (dez por cento) do valor total do Contrato, além da possibilidade de aplicação da pena de suspensão temporária do direito de licitar e contratar com a Administração Pública, pelo prazo máximo de 02 (dois) anos.

**12.2.2.** Multa por inexecução parcial do contrato: 20% (vinte por cento) sobre o valor mensal da parcela não executada, além da possibilidade de aplicação da pena de suspensão temporária do direito de licitar e contratar com a Administração Pública, pelo prazo máximo de 02 (dois) anos.

**12.2.3.** Multa por inexecução total do contrato: 30% (trinta por cento) sobre o valor total do contrato, além da possibilidade de aplicação da pena de suspensão temporária do direito de licitar e contratar com a Administração Pública, pelo prazo máximo de 02 (dois) anos.

**12.2.4.** Pelo descumprimento das obrigações contratuais, a Administração aplicará multas conforme a graduação estabelecida nas tabelas seguintes:

**TABELA 1**

<b>GRAU</b>	<b>CORRESPONDÊNCIA</b>
1	0,2% do valor mensal do Contrato
2	0,4% do valor mensal do Contrato

3	0,8% do valor mensal do Contrato
4	1,6% do valor mensal do Contrato
5	3,2% do valor mensal do Contrato
6	4,0% do valor mensal do Contrato
X	O dobro do valor da última multa paga referente ao mesmo item

**TABELA 2**

ITEM	DESCRICAÇÃO	GRAU
1	Permitir a presença de empregado não uniformizado ou com uniforme manchado, sujo, mal apresentado e/ou sem crachá.	1
2	Manter empregado sem qualificação para a execução dos serviços.	1
3	Executar serviço incompleto, paliativo, provisório como por caráter permanente, ou deixar de providenciar recomposição complementar.	2
4	Fornecer informação falsa de serviço ou substituição de material licitado por outro de qualidade inferior.	2
5	Suspender ou interromper, salvo por motivo de força maior ou caso fortuito, os serviços contratuais.	6
6	Destruir ou danificar documentos por culpa ou dolo de seus agentes.	3
7	Utilizar as dependências da CONTRATANTE para fins diversos do objeto do contrato.	5
8	Recusar-se a executar serviço determinado pela FISCALIZAÇÃO, sem motivo justificado.	5
9	Permitir situação que crie a possibilidade de causar ou que cause dano físico, lesão corporal ou consequências letais.	6
10	Retirar das dependências da CONTRATANTE quaisquer equipamentos ou materiais previstos em contrato, sem autorização prévia do responsável.	1
11	Retirar funcionários ou encarregados do serviço durante o expediente, sem a anuência prévia da CONTRATANTE.	4

Para os itens a seguir, **DEIXAR** de:

12	Registrar e controlar, diariamente a assiduidade e a pontualidade de seu pessoal.	1
13	Substituir empregado que tenha conduta inconveniente ou incompatível com suas atribuições.	2
14	Manter a documentação de habilitação atualizada.	1
15	Cumprir horário estabelecido pelo contrato ou determinado pela FISCALIZAÇÃO	1
16	Cumprir determinação formal ou instrução complementar da FISCALIZAÇÃO.	2
17	Efetuar a reposição de empregados faltosos.	2
18	Entregar o uniforme aos empregados.	1
19	Creditar os salários nas contas bancárias dos empregados, em agências localizadas na cidade local da prestação dos serviços ou em outro definido pela Administração.	1
20	Entregar ou entregar com atraso ou incompleta a documentação exigida na cláusula referente às condições de pagamento.	2

21	Apresentar notas fiscais discriminando preço e quantidade de todos os materiais utilizados mensalmente, indicando marca, quantidade total e quantidade unitária	4
22	Manter em estoque equipamento discriminados em contrato, para uso diário.	2
23	Fornecer EPIs (Equipamento de Proteção Individual) aos seus empregados e de impor penalidades àqueles que se negarem a usá-los.	2
24	Substituir os equipamentos que apresentarem defeitos e/ou apresentarem rendimento insatisfatório em até 48 horas, contadas da comunicação da CONTRATANTE.	2
25	Efetuar o pagamento de salários, vales transportes e/ou refeição, seguros, encargos fiscais e sociais, bem como arcar com quaisquer despesas diretas e/ou indiretas relacionadas à execução do contrato nas datas avençadas.	6
26	Efetuar os recolhimentos mensais das contribuições sociais da Previdência Social ou do FGTS.	6
27	Apresentar os documentos obrigatórios por ocasião da assinatura do contrato.	3
28	Apresentar os documentos obrigatórios por ocasião da apresentação da Nota Fiscal, previstos em contrato.	3
29	Apresentar, quando solicitado pela FISCALIZAÇÃO, Certidão de Regularidade do FGTS, CND das contribuições previdenciárias, CND dos tributos mobiliários do Município de Cajati, CNDT fornecida pela Justiça do Trabalho.	3
30	Apresentar, quando solicitado pela FISCALIZAÇÃO, Relação Atualizada dos Empregados, Folha de Frequência dos Empregados, Folha de Pagamento dos Empregados acompanhados dos holerites, todos, vinculados à execução contratual.	3
31	Apresentar, quando solicitado pela FISCALIZAÇÃO, cópia do protocolo de envio dos arquivos emitidos pela conectividade social (GFIP/SEFIP).	3
32	Apresentar, quando solicitado pela FISCALIZAÇÃO, cópia da relação de trabalhadores constantes da SEFIP, cópia da guia quitada do INSS (GPS), cópia da guia quitada do FGTS (GRF), referente ao período mencionado na notificação.	3
33	Cumprir quaisquer dos itens do contrato e seus anexos não previstos nesta tabela de multas.	2
34	Cumprir quaisquer dos itens do contrato <b>de forma reincidente</b> após formalmente notificada pela unidade fiscalizadora	X

**12.2.4.1.** Se, por qualquer meio, independentemente da existência de ação judicial, chegar ao conhecimento do gestor do contrato uma situação de inadimplemento com relação às obrigações trabalhistas, tais como salários, férias, 13º salário, FGTS, INSS, vales transporte, vales refeição, seguros, entre outras verbas, previstos em lei ou instrumento normativo na categoria e constantes na planilha de composição de custo, caberá a autoridade apurá-la e, se o caso, garantido o contraditório, aplicar à CONTRATADA multa de 30% (trinta por cento), sobre o valor da parcela não executada, pelo descumprimento de obrigação contratual e, persistindo a situação, o contrato será rescindido.

**12.2.5.** Havendo desinteresse da CONTRATADA em prorrogar o contrato sem a prévia comunicação nos 30 (trinta) dias antes do término do contrato estará sujeita à multa de 5% (cinco por cento) do valor do contrato.

**12.2.5.1.** A aplicação da multa não elide a aplicação das demais sanções previstas neste contrato, independentemente da ocorrência de prejuízo decorrente da descontinuidade da prestação de serviço imposto à Administração.

**12.3.** O valor da multa poderá ser descontado das faturas devidas à CONTRATADA.

**12.3.1.** Se o valor a ser pago à CONTRATADA não for suficiente para cobrir o valor da multa, a diferença será descontada da garantia contratual, quando exigida.

**12.3.2.** Se os valores das faturas e da garantia forem insuficientes, fica a CONTRATADA obrigada a recolher a importância devida no prazo de 05 (cinco) dias úteis, contados da comunicação oficial.

**12.3.3.** Esgotados os meios administrativos para cobrança do valor devido pela CONTRATADA à CONTRATANTE, este será encaminhado para inscrição em dívida ativa.

**12.4.** Caso haja rescisão, a mesma atrai os efeitos previstos no art. 80, incisos I e IV da Lei nº 8.666/1993.

**12.5.** Das decisões de aplicação de penalidades, caberá recurso nos termos do art. 109 da Lei nº 8.666/1993.

**12.6.** As penalidades aplicadas à CONTRATADA serão obrigatoriamente registradas no Portal da Transparência, TCE/SP e SICAF.

### **13. Da rescisão contratual**

**13.1.** A rescisão contratual pode ser:

**13.1.1.** Determinada por ato unilateral da Administração, nos casos enumerados nos incisos I a XII, XVII e XVIII do art. 78 da Lei Federal nº 8.666/93 e suas atualizações e item 11.6.4 do edital.

**13.1.2.** Amigável, mediante autorização da autoridade competente, reduzida a termo no processo licitatório, desde que demonstrada conveniência para a Administração.

**13.1.3.** A inexecução total ou parcial do contrato enseja a sua rescisão pela Administração, com as consequências previstas em Lei.

### **14. DAS OBRIGAÇÕES DA CONTRATADA**

**a)** A Contratada assume integral responsabilidade por todos os equipamentos e materiais necessários à execução do serviço, bem como pelos profissionais empregados, inclusive pelos encargos trabalhistas, previdenciários, fiscais e comerciais incidentes ou que venham a incidir sobre o objeto do presente contrato, bem como se responsabiliza pela utilização de materiais de primeira qualidade, respondendo por esta utilização.

**Parágrafo Único** - A inadimplência da Contratada, com referência aos encargos estabelecidos nestas cláusulas, não transfere à Contratante a responsabilidade por seu pagamento, nem poderá onerar o objeto deste contrato.

**b)** A CONTRATADA se obriga a submeter à aprovação da contratante todos os materiais a serem utilizados nos serviços, antes de sua aplicação.

**c)** A CONTRATADA é responsável pelos danos causados diretamente à contratante ou terceiros de sua culpa ou dolo na execução deste contrato, não excluído ou reduzido essa responsabilidade a fiscalização e acompanhamento exercido pelo representante da Contratante.

**d)** A CONTRATADA se obriga a operar os equipamentos com pessoal especializado, arcando com todas as despesas com manutenção dos equipamentos, combustível, salários, encargos sociais,



- transporte, alimentação e estadia de seu pessoal, impostos e taxas incidentes sobre o objeto deste contrato.
- e) A CONTRATADA se obriga a fornecer os equipamentos de proteção e segurança necessários à perfeita execução dos serviços aos empregados, responsabilizando-se por eventual acidente que os mesmos venham a sofrer durante a execução dos serviços, objeto desta contratação.
- f) A CONTRATADA é obrigada a reparar, corrigir, remover, reconstruir ou substituir, às suas expensas no total ou em parte, o objeto do contrato em que se verificarem vícios, defeitos ou incorreções resultantes da execução resultantes por período de até 05 (cinco) anos.
- g) A CONTRATADA se obriga a executar os serviços dentro do prazo estabelecido neste instrumento. Caso não sejam concluídos todos os serviços previstos no Termo de Referência, não será realizado o pagamento final.
- h) A empresa obriga-se a manter durante a execução do contrato, em compatibilidade com as obrigações por ela assumida, todas as condições de habilitação e qualificação que são exigidas nesta licitação.**
- i) A **CONTRATADA** deverá manter durante toda a execução do contrato o registro em CTPS de todos os seus funcionários;
- j) A **CONTRATADA** deverá apresentar as medições com relatório fotográfico do serviço executado;
- k) Matricular os serviços no INSS e entregar à Contratante as guias de recolhimento das contribuições devidas ao INSS e ao FGTS, nos termos da legislação específica em vigor. As referidas guias serão acompanhadas em papel timbrado da Contratada, carimbada e assinada por pessoa legalmente habilitada para tal fim, atestando, sob as penas da lei, que as mesmas correspondem fielmente ao total de mão de obra empregada nos serviços contratados;
- l) Obedecer às normas de higiene e prevenção de acidentes, a fim de garantir a salubridade e a segurança no acampamento e canteiro de serviços;
- m) Arcar, sem ônus para a Contratante, com todas as despesas decorrentes de eventuais trabalhos noturnos e em domingos e feriados, inclusive as de iluminação;
- n) Responder por todo ônus e obrigações concernentes às legislações Fiscal, Previdenciária, Trabalhista e Comercial, inclusive os decorrentes de acidentes de trabalho;
- o) Responder financeiramente, sem prejuízo das medidas e outras que possam ser adotadas, por quaisquer danos causados à União, Estado, Município ou terceiros, em razão da execução dos serviços;
- p) Executar todos os serviços e instalações de acordo com os projetos, especificações e demais elementos técnicos que integram este Edital, obedecendo rigorosamente às Normas Técnicas da ABNT, bem como as determinações da Contratante;
- q) Comunicar a Fiscalização e proceder, às suas expensas, as correções necessárias, sempre que ocorrerem falhas, erros ou omissões nos projetos, especificações e demais elementos técnicos que integram este Edital, assumindo a responsabilidade pela correta execução de todo o serviço. Tais correções somente serão efetuadas com a aprovação da Fiscalização, que por sua vez consultará o(s) autor(res) do(s) projeto(s), para efeito de autorização;
- r) Manter permanentemente no local dos serviços, equipe técnica suficiente, composta pelos profissionais habilitados e de capacidade comprovada indicados na relação da equipe mínima, que assume perante a Fiscalização, a responsabilidade técnica dos mesmos até sua entrega definitiva, inclusive com poderes para deliberar sobre qualquer determinação de emergência que se torne necessária;
- s) Reparar, corrigir, remover, reconstruir ou substituir, total ou parcialmente, às suas expensas, serviços objeto do Contrato em que se verificarem vícios, defeitos ou incorreções, resultantes da execução irregular, do emprego de materiais ou equipamentos inadequados ou não correspondentes às especificações;
- t) Apresentar em até 10 (dez) dias após a assinatura do Contrato os seguintes documentos:



- Ficha de Registro de todos os funcionários que trabalharão no serviço referente ao objeto do Contrato;
  - PGR – Programa de Gerenciamento de Riscos;
  - PCMSO – Programa de Controle Médico de Saúde Ocupacional;
  - ASO – Atestado de Saúde Ocupacional;
  - Guias de FGTS e INSS devidamente liquidadas;
  - R.E – relação de empregados da GFIP (incluindo resumo fechamento empresa FGTS e resumo das informações à Previdência Social).
- u) Apresentar na emissão da Nota Fiscal os seguintes documentos:
- Guias do FGTS e INSS devidamente liquidadas, referente ao mês de execução do serviço relacionado na nota fiscal.
  - R.E – relação de empregados da GFIP (incluindo resumo fechamento empresa FGTS e resumo das informações à Previdência Social).
- v) A contratada deverá apresentar mensalmente e em outra oportunidade se for solicitado, ao fiscalizador do contrato, ou a quem este indicar, cópias atualizadas das Certidões Negativas de Débito – CND, comprovante de regularidade com o INSS, Certificado de Regularidade junto ao FGTS e Certidão Negativa de Débitos Trabalhistas, bem como a Inexistência de fato impeditivo para o qual tenha concorrido a contratada.
- w) A Contratada deverá apresentar na assinatura do Contrato o Demonstrativo de BDI expressando todos os custos indiretos da proponente.
- x) A Contratada deverá entregar na Prefeitura, no início dos trabalhos, a respectiva ART - Anotação de Responsabilidade Técnica junto ao CREA, devidamente preenchida e quitada.

## 15. DOS RECURSOS E IMPUGNAÇÕES:

- 15.1. Existindo intenção de interpor recurso, o licitante deverá manifestá-lo à Comissão de Licitações, imediatamente após a divulgação da habilitação ou inabilitação das empresas, dispondo do prazo de 05 (cinco) dias úteis para apresentação do mesmo, por escrito, que será disponibilizado a todos os participantes, tão logo sejam encaminhados à Comissão de Licitantes pelo recorrente, podendo ser o pedido protocolado na Prefeitura ou enviado por sistema de transmissão de dados conforme item 15.3 do edital.
- 15.1.1. Os demais licitantes poderão apresentar contrarrazões em até 05 (cinco) dias úteis, contados a partir do término do prazo do recorrente.
- 15.1.2. É assegurada aos licitantes vista imediata dos atos do Processo, com a finalidade de subsidiar a preparação de recursos e de contrarrazões.
- 15.1.3. O acolhimento do recurso importará na invalidação apenas dos atos insuscetíveis de aproveitamento.
- 15.2. Os autos do processo permanecerão com vistas franqueadas aos interessados no Departamento de Suprimentos da Prefeitura do Município de Cajati, situado na Praça do Paço Municipal, nº 10 – Centro – Cajati - SP.
- 15.3. Conforme Lei 9800/99 em seu artigo 1º: *"É permitida às partes a utilização de sistema de transmissão de dados e imagens tipo fac-símile ou outro similar, para a prática de atos processuais que dependam de petição escrita"* e artigo 2º: *"A utilização de sistema de transmissão de dados e imagens não prejudica o cumprimento dos prazos, devendo os originais ser entregues em juízo, necessariamente, até cinco dias da data de seu término"*. O endereço eletrônico da Prefeitura para envio de eventuais recursos e/ou impugnações é [compras@cajati.sp.gov.br](mailto:compras@cajati.sp.gov.br).
- 15.4. Qualquer pessoa, física ou jurídica, é parte legítima para solicitar esclarecimentos ou providências em relação a presente **TOMADA DE PREÇOS**, desde que o faça com antecedência de até 02 (dois) dias úteis da data fixada para recebimento das propostas.

- 15.5. Qualquer cidadão é parte legítima para impugnar edital de licitação por irregularidade na aplicação desta Lei, devendo protocolar o pedido até 05 (cinco) dias úteis antes da data fixada para a abertura dos envelopes de habilitação, podendo ser o pedido protocolado na Prefeitura ou enviado por sistema de transmissão de dados conforme item 15.3 do edital, devendo a Administração julgar e responder à impugnação em até 03 (três) dias úteis, sem prejuízo da faculdade prevista no § 1º do art. 113.
- 15.6. Decairá do direito de impugnar os termos do edital de licitação perante a Administração o licitante que não o fizer até o segundo dia útil que anteceder a abertura dos envelopes de habilitação em concorrência, a abertura dos envelopes com as propostas em convite, tomada de preços ou concurso, ou a realização de leilão, as falhas ou irregularidades que viciariam esse edital, hipótese em que tal comunicação não terá efeito de recurso.
- 15.7. A autoridade superior deverá decidir sobre a impugnação, no prazo legal, antes da abertura do certame.
- 15.8. Quando o acolhimento da impugnação implicar alteração do edital capaz de afetar a formulação das propostas, será designada nova data para a realização desta **TOMADA DE PREÇOS**.
- 15.9. A impugnação, feita tempestivamente pela licitante, não a impedirá de participar desta **TOMADA DE PREÇOS**, até o trânsito em julgado da pertinente decisão.

## 16. DA GARANTIA

16.1. A contratada terá até 05 (cinco) dias imprerivelmente, da assinatura do Contrato para prestar garantia, em quaisquer das modalidades previstas no artigo 56, da Lei Federal nº 8.666/93, equivalente a 5% (cinco por cento) do valor do Contrato, que será restituída, após recebimento definitivo do objeto contratual, mediante requerimento, obedecidas as normas aplicáveis à espécie.

16.1.1. O prazo de validade da garantia, nas modalidades fiança bancária, seguro garantia ou títulos da dívida pública deverá ser de, no mínimo, o prazo de vigência do presente contrato.

16.2. A garantia e seus reforços da CONTRATADA responderão por todas as sanções pecuniárias exigíveis após o encerramento do contrato.

16.3. A garantia prestada na modalidade seguro-garantia ou fiança bancária deve explicitar a cobertura integral do Contrato, inclusive quanto ao pagamento imediato a CONTRATANTE.

16.4. A garantia prestada deverá ser substituída automaticamente pela CONTRATADA quando da ocorrência de seu vencimento, independentemente de comunicado da CONTRATANTE, de modo a manter ininterruptamente garantido o Contrato celebrado, sob pena de incorrer nas penalidades previstas.

16.5. A garantia prestada poderá ser substituída, mediante requerimento da CONTRATADA, respeitadas as modalidades previstas.

16.6. O reforço e/ou a regularização da garantia, excetuada a hipótese prevista anteriormente, deverá ser efetuado no prazo máximo de 05 (cinco) dias úteis, contados do recebimento da comunicação feita por escrito pela CONTRATANTE, sob pena de incorrer a CONTRATADA nas penalidades previstas.

16.7. O prazo acima aludido poderá ser prorrogado uma vez, por igual período, quando solicitado pela CONTRATADA durante o transcurso do prazo, se ocorrer motivo justificado e aceito pela CONTRATANTE.

16.8. Por ocasião do encerramento do Contrato, o que restar da garantia da execução e seus reforços, serão liberados ou restituídos após a liquidação das multas aplicadas, ou após a dedução de eventual valor de condenação da CONTRATADA.

**16.9.** Após o recebimento definitivo do objeto do Contrato, a CONTRATADA para requerer o levantamento da garantia deverá apresentar os seguintes documentos:

**16.9.1.** Pesquisa fonética em nome da empresa CONTRATADA, perante a Justiça do Trabalho de primeiro e segundo graus e, em havendo ações em curso contra a CONTRATADA, e estando o Município de Cajati no polo passivo da ação, a empresa deverá apresentar Certidão de Objeto e Pé atualizada das ações existentes;

**16.9.2** Caso a Administração Pública Municipal figure no polo passivo de alguma ação trabalhista, esta se reserva o direito de reter a fiança até final decisão da Justiça Trabalhista, nos termos da Súmula nº 331 do TST, sem prejuízo de outras medidas cabíveis para seu complete ressarcimento.

## **17. DO HORÁRIO E LOCAL DE OBTENÇÃO DE ESCLARECIMENTOS**

17.1. O Edital poderá ser consultado e adquirido, junto à Divisão de Compras e Licitações, situada na Praça do Paço Municipal, nº 10 – Centro - Cajati - SP, nos horários das 9:00h às 11:30h e das 14:00h às 16:30h, mediante o pagamento do valor de **R\$ 17,79 (dezesete reais, setenta e nove centavos)**, em instituição bancária após o recolhimento da guia de pagamento no Departamento de Fiscalização Tributária e Arrecadação, ou ainda integralmente no site da Prefeitura em [WWW.cajati.sp.gov.br](http://WWW.cajati.sp.gov.br) link TOMADA DE PREÇOS.

17.2. Os pedidos de esclarecimentos referente ao Edital deverão ser por escrito e dirigidos a Comissão de Licitações e protocolados no mesmo endereço, local e horários do sub-item 17.1 até 02 (dois) dias úteis antes do recebimento dos envelopes, podendo ser o pedido protocolado na Prefeitura ou enviado por sistema de transmissão de dados conforme item 15.3 do edital.

## **18. DISPOSIÇÕES FINAIS**

**18.1.** A participação na presente licitação evidencia ter o participante examinado cuidadosamente o seu objeto e se inteirado sobre os diversos aspectos que possam influir direta ou indiretamente, na execução do objeto da licitação, aceitando irrevocavelmente todos os termos deste Edital e seus anexos.

**18.2.** Antes da entrega da proposta deverá a empresa que desejar concorrer, verificar se todos os orçamentos e documentações estão devidamente rubricados e assinados;

**18.3.** A licitante vencedora que, devidamente convocada, deixar de comparecer para a assinatura do contrato no prazo assinalado no item 11.2.1., ficará sujeita às penalidades previstas na Lei nº 8.666/93.

**18.4.** Para efeitos de julgamento das propostas poderá a Comissão Interna de Licitação proceder, a qualquer tempo, diligências para esclarecer e/ou melhor, fundamentar a decisão.

**18.5.** Poderão as empresas interessadas na participação desta licitação efetuar visita técnica, comprovando que o mesmo visitou o(s) local(is) do(s) serviço(s), não sendo esta condição habilitatória para as empresas, sendo facultativa e de interesse dos próprios licitantes;

**18.6.** Em caso de interesse em realizar a visita técnica, o responsável da empresa deverá comparecer entre o dia 21 de junho de 2023 à 10 de julho de 2023, das 08:00 horas às 11:00 horas, na Secretaria Municipal de Obras e Mobilidade Urbana da Prefeitura Municipal de Cajati, na Praça do Paço Municipal – Centro – Cajati – SP, mediante agendamento com

a Secretaria Municipal de Obras e Mobilidade Urbana, através do Telefone (13) 3854-8700, ramal 8707. Para a visita técnica, o responsável deverá apresentar-se munido de comprovação de fazer parte do quadro de funcionários da empresa, para, junto com a equipe técnica da Prefeitura Municipal de Cajati, proceder à visita.

- 18.7.** Conforme Artigo 49, inciso II da Lei Complementar nº 123/2006 alterada pela Lei Complementar nº 147/2014, "***se não houver um mínimo de 3 (três) fornecedores competitivos enquadrados como Microempresa (ME) e Empresas de Pequeno Porte (EPP) capazes de cumprir as exigências estabelecidas no instrumento convocatório***", ficando condicionado a validade da licitação a efetiva participação de no mínimo 3 (três) empresas em condições de efetiva competição para as licitações com exclusividade (reservadas) para ME/EPP.
- 18.8.** Caso não seja obtido o número mínimo de 3 (três) empresas em condições de efetiva competição, a licitação com exclusividade será considerado **FRACASSADA** e poderá ser repetida a fim de receber propostas de empresas não enquadradas como ME/EPP, afastado assim os benefícios materiais consubstanciados nos Artigos 47 e 48 da Lei Complementar nº 123/2006 alterada pela Lei Complementar nº 147/2014, estando franqueada aos demais interessados.

Cajati/SP, 21 de junho de 2023.

**ROSEMEIRE VIEIRA DOS SANTOS**  
Departamento de Suprimentos

**MARIA CLÁUDIA DOS SANTOS DOMINGUES**  
Secretaria Municipal de Administração e  
Gestão de Pessoas

**LUIZ HENRIQUE KOGA**  
Prefeito Municipal



# PREFEITURA DO MUNICÍPIO DE CAJATI

*Estado de São Paulo*

[www.cajati.sp.gov.br](http://www.cajati.sp.gov.br) - [compras@cajati.sp.gov.br](mailto:compras@cajati.sp.gov.br)

Divisão de Licitações e Contratos

(13) 3854-8700

[compras@cajati.sp.gov.br](mailto:compras@cajati.sp.gov.br)



## A N E X O I - PROCESSO ADMINISTRATIVO ELETRÔNICO Nº 516/2023 1DOC TOMADA DE PREÇOS Nº 012/2023 PLANILHA DE QUANTIDADES

Assinado por 4 pessoas: CIRINEU SILAS BITENCOURT, LUIZ HENRIQUE KOGA, ROSEMEIRE VIEIRA DOS SANTOS e MARIA CLAUDIA DOS SANTOS DOMINGUES  
Para verificar a validade das assinaturas, acesse <https://cajati.1doc.com.br/verificacao/CC9A-A03B-DC69-2A95> e informe o código CC9A-A03B-DC69-2A95







# PREFEITURA DO MUNICÍPIO DE CAJATI

Estado de São Paulo

[www.cajati.sp.gov.br](http://www.cajati.sp.gov.br) - [compras@cajati.sp.gov.br](mailto:compras@cajati.sp.gov.br)

Divisão de Licitações e Contratos

(13) 3854-8700

[compras@cajati.sp.gov.br](mailto:compras@cajati.sp.gov.br)



CAJATI		ORÇAMENTO		BTS ENGENHARIA			
CAJATI		OBJETO: DEMOLIÇÃO DE EDIFICAÇÃO RESIDENCIAL		LOCAL: RUA TEODORO FERREIRA MACHADO - Nº 154 - CENTRO - CAJATI-SP			
FUNTE	COD.	DESCRIÇÃO DOS SERVIÇOS	UNID.	QUANT.	Preço Unitário (R\$)	Pr. Unit. + B.D.I. (R\$)	Pr. Total (R\$)
	0	SERVIÇOS PRELIMINARES					
	1.	SEGURANÇA - ISOLAMENTO					
CDHU	02.08.020	PLACA DE IDENTIFICAÇÃO PARA OBRA	M2	1,00	R\$ 881,61	R\$ 1.103,77	R\$ 1.103,77
CDHU	02.03.110	TAPUME MÓVEL PARA FECHAMENTO DE ÁREAS	M2	71,39	R\$ 98,73	R\$ 123,60	R\$ 8.823,80
CDHU	02.03.060	PROTEÇÃO DE FACHADA COM TELA DE NYLON	M2	118,70	R\$ 21,88	R\$ 27,39	R\$ 3.251,19
CDHU	08.02.020	CIMBRAMENTO EM MADEIRA COM ESTRONCAS DE EUCALIPTO	M3	69,77	R\$ 47,73	R\$ 59,75	R\$ 4.168,87
						<b>SUBTOTAL</b>	<b>R\$ 17.347,83</b>
	2.	DEMOLIÇÕES E RETIRADAS					
CDHU	04.03.020	RETIRADA DE TELHAMENTO EM BARRO	M2	115,48	R\$ 13,50	R\$ 16,90	R\$ 1.951,69
SINAPI	97650	REMOÇÃO DE TRAMA DE MADEIRA PARA COBERTURA, DE FORMA MANUAL, SEM REAPROVEITAMENTO. AF 12/2017	M2	106,96	R\$ 7,80	R\$ 9,76	R\$ 1.043,93
CDHU	03.01.040	DEMOLIÇÃO MANUAL DE CONCRETO ARMADO	M3	57,45	R\$ 337,40	R\$ 422,42	R\$ 24.267,27
CDHU	04.11.030	RETIRADA DE BANCADA INCLUINDO PERTENCES	M2	1,65	R\$ 52,36	R\$ 65,55	R\$ 108,16
CDHU	04.08.020	RETIRADA DE FOLHA DE ESQUADRIA EM MADEIRA	UN	17,00	R\$ 18,71	R\$ 23,42	R\$ 398,14
CDHU	04.09.020	RETIRADA DE ESQUADRIA METÁLICA EM GERAL	M2	26,63	R\$ 26,18	R\$ 32,77	R\$ 872,67
CDHU	04.08.060	RETIRADA DE BATENTE COM GUARNIÇÃO E PEÇAS LINEARES EM MADEIRA, CHUMBADOS	M	55,00	R\$ 11,22	R\$ 14,04	R\$ 772,20
SINAPI	97663	REMOÇÃO DE LOUÇAS, DE FORMA MANUAL, SEM REAPROVEITAMENTO. AF 12/2017	UN	9,00	R\$ 13,18	R\$ 16,50	R\$ 148,50
CDHU	03.02.040	DEMOLIÇÃO MANUAL DE ALVENARIA DE ELEVAÇÃO OU ELEMENTO VAZADO, INCLUINDO REVESTIMENTO	M3	102,87	R\$ 67,48	R\$ 84,48	R\$ 8.690,26
CDHU	04.30.100	REMOÇÃO DE RESERVATÓRIO EM FIBROCIMENTO ATÉ 1000 LITROS	UN	1,00	R\$ 124,41	R\$ 155,76	R\$ 155,76
CDHU	03.03.060	DEMOLIÇÃO MANUAL DE REVESTIMENTO EM MASSA DE PISO	M2	320,88	R\$ 8,44	R\$ 10,56	R\$ 3.388,49
CDHU	03.03.040	DEMOLIÇÃO MANUAL DE REVESTIMENTO EM MASSA DE PAREDE OU TETO	M2	118,64	R\$ 5,06	R\$ 6,33	R\$ 750,97
CDHU	04.18.060	REMOÇÃO DE CAIXA DE ENTRADA DE ENERGIA PADRÃO MEDIÇÃO INDIRETA COMPLETA	UN	1,00	R\$ 207,35	R\$ 259,60	R\$ 259,60
CDHU	04.21.160	REMOÇÃO DE QUADRO DE DISTRIBUIÇÃO, CHAMADA OU CAIXA DE PASSAGEM	M2	0,50	R\$ 82,94	R\$ 103,84	R\$ 51,92
SINAPI	97661	REMOÇÃO DE CABOS ELÉTRICOS, DE FORMA MANUAL, SEM REAPROVEITAMENTO. AF 12/2017	M	459,00	R\$ 0,76	R\$ 0,95	R\$ 436,05
CDHU	04.21.130	REMOÇÃO DE POSTE DE CONCRETO	UN	1,00	R\$ 248,96	R\$ 311,69	R\$ 311,69
						<b>SUBTOTAL</b>	<b>R\$ 43.607,29</b>
						<b>TOTAL GERAL</b>	<b>R\$ 60.954,93</b>

Referência: SINAPI - 02/2023  
CPOS - Boletim 189 - Com Desoneração  
FDE - 01/2023  
SIURB - 07/2022

CAJATI, 22 DE MAIO DE 2023

Raylla 24 de 03

Jurídicos

		<b>DEMONSTRAÇÃO DA COMPOSIÇÃO DA TAXA DE BENEFÍCIOS E DESPESAS INDIRETAS</b>		
<b>Despesas indiretas</b>				
<b>AC:</b>	Taxa de administração central;			
<b>S:</b>	Taxa de seguros;			
<b>R:</b>	Taxa de riscos;			
<b>G:</b>	Taxa de garantias;			
<b>DF:</b>	Taxa de despesas financeiras;			
<b>Total Despesas Indiretas</b>				
<b>Bonificação</b>				
<b>L:</b>	Taxa de lucro / remuneração;			
<b>Total Bonificação</b>				
<b>Detalhe Impostos</b>				
	PIS			
	COFINS			
	ISSQN			
	CPRB			
<b>I:</b>	Taxa de incidência de impostos (PIS, COFINS, ISSQN, CPRB)			
<b>Fórmula para o cálculo do B.D.I. ( benefícios e despesas indiretas )</b>				
<b>BDI =</b>	$\frac{(1 + AC + S + R + G) \times (1 + DF) \times (1 + L)}{(1 - I)}$		-1	



# PREFEITURA DO MUNICÍPIO DE CAJATI

*Estado de São Paulo*

[www.cajati.sp.gov.br](http://www.cajati.sp.gov.br) - [compras@cajati.sp.gov.br](mailto:compras@cajati.sp.gov.br)

Divisão de Licitações e Contratos

(13) 3854-8700

[compras@cajati.sp.gov.br](mailto:compras@cajati.sp.gov.br)



## A N E X O I I - PROCESSO ADMINISTRATIVO ELETRÔNICO Nº 516/2023 1DOC TOMADA DE PREÇOS Nº 012/2023 TERMO DE REFERÊNCIA

Assinado por 4 pessoas: CIRINEU SILAS BITENCOURT, LUIZ HENRIQUE KOGA, ROSEMEIRE VIEIRA DOS SANTOS e MARIA CLAUDIA DOS SANTOS DOMINGUES  
Para verificar a validade das assinaturas, acesse <https://cajati.1doc.com.br/verificacao/CC9A-A03B-DC69-2A95> e informe o código CC9A-A03B-DC69-2A95



## Comissão de Avaliação de Imóveis

RELATÓRIO FOTOGRÁFICO DE RESIDÊNCIA ADQUIRIDA PELA PREFEITURA ATRÁVÉS DE  
DESAPROPRIAÇÃO - DATA: 05/04/2023

**Imóvel com Frente para Rua Irmã Carmela Tessaroli.**

**Cadastro: 9714**

**Proprietária: Renata de Jesus Oliveira**

**Rua do Cadastro: Rua Teodoro Ferreira Machado, nº 154**



FOTO 01 – FACHADA RUA IRMÃ CARMELA TESSAROLI



FOTO 02 – FOTO AMPLA DA FACHADA





FOTO 03 – FACHADA – RUA TEODORO FERREIRA MACHADO



FOTO 04 – PORTÃO DE ACESSO AO PAVIMENTO TÉRREO E SUPERIOR PELA RUA IRMÃ  
CARMELA TESSAROLI



FOTO 05 – PADRÃO DE ENTRADA DE ENERGIA



FOTO 06 – PORTAS DE ACESSO AO PAVIMENTO TÉRREO E SUPERIOR



FOTO 07 – QUADRO DE DISTRIBUIÇÃO DE ENERGIA



FOTO 08 – SALA DE ESTAR DO PAVIMENTO TÉRREO





FOTO 09 – CORRESPONDÊNCIAS ENCONTRADAS NO LOCAL



FOTO 10 – PONTO DE ILUMINAÇÃO SEM ACESSÓRIOS



FOTO 11 – DETALHE DA PORTA DE ACESSO DO PAVIMENTO TÉRREO



FOTO 12 – COZINHA DO PAVIMENTO TÉRREO





FOTO 13 – SALA DE JANTAR DO PAVIMENTO TÉRREO



FOTO 14 – BANHEIRO DO PAVIMENTO TÉRREO



FOTO 15 – ÁREA DE SERVIÇO DO PAVIMENTO TÉRREO



FOTO 16 – DETALHE DO SANITÁRIO DO PAVIMENTO TÉRREO



FOTO 17 – DETALHE DA ÁREA DE BANHO



FOTO 18 – DETALHE DA AVARIA DO REVESTIMENTO DA ESCADA DE ACESSO AO PAVIMENTO SUPERIOR





FOTO 19 – ESCADA DE ACESSO AO PAVIMENTO SUPERIOR



FOTO 20 – PORTA DE ENTRADA DO PAVIMENTO SUPERIOR



FOTO 21 – COZINHA DO PAVIMENTO SUPERIOR



FOTO 22 – PORTA DE AÇO RETIRADA DA SALA DE ESTAR DO PAVIMENTO SUPERIOR





FOTO 23 – DETALHE DA SALA DE ESTAR DO PAVIMENTO SUPERIOR ONDE FOI RETIRADO  
UMA PORTA DE AÇO



FOTO 24 – BANHEIRO DA SUÍTE DO PAVIMENTO SUPERIOR



FOTO 25 – SUÍTE DO PAVIMENTO SUPERIOR



FOTO 26 – ÁREA DE BANHO



FOTO 27 – BANHEIRO SOCIAL DO PAVIMENTO SUPERIOR



FOTO 28 – DETALHE DO LAVATÓRIO DO BANHEIRO SOCIAL DO PAVIMENTO SUPERIOR



FOTO 29 – ABERTURA DA JANELA DO BANHEIRO SOCIAL DO PAVIMENTO SUPERIOR



FOTO 30 – VARANDA DO PAVIMENTO SUPERIOR (FACHADA OESTE)





FOTO 31 – VARANDA DO PAVIMENTO SUPERIOR (FACHADA OESTE)



FOTO 32 – VARANDA DO PAVIMENTO SUPERIOR (FACHADA LESTE)





FOTO 33 – VARANDA DO PAVIMENTO SUPERIOR (FACHADA NORTE)



FOTO 34 – DETALHE DE MÓVEL ABANDONADO NA VARANDA



FOTO 35 – PADRÃO DE ENTRADA DE ENERGIA DO PAVIMENTO INFERIOR PELA RUA  
TEODORO FERREIRA MACHADO



FOTO 36 – ÁREA DE SERVIÇO DO PAVIMENTO INFERIOR





FOTO 37 – DETALHE DO TANQUE DA ÁREA DE SERVIÇO DO PAVIMENTO INFERIOR



FOTO 38 – PORTA DE ACESSO PELA FACHADA SUL AO PAVIMENTO INFERIOR



FOTO 39 – DETALHE DA ESTRUTURA NO PAVIMENTO INFERIOR



FOTO 40 – ÁREA DE ACESSO PELA FACHADA SUL AO PAVIMENTO INFERIOR





FOTO 41 – CONJUNTO DE HIDRÔMETROS DE ABASTECIMENTO DE ÁGUA DA EDIFICAÇÃO



FOTO 42 – QUADRO DE DISTRIBUIÇÃO DO PAVIMENTO INFERIOR





FOTO 43 – GARAGEM DO PAVIMENTO INFERIOR



FOTO 44 – SALA 01 DO PAVIMENTO INFERIOR



FOTO 45 – PORTA DE ACESSO À GARAGEM DO PAVIMENTO INFERIOR



FOTO 46 – SALA 01 DO PAVIMENTO INFERIOR



FOTO 47 – SALA 01 DO PAVIMENTO INFERIOR



FOTO 48 – SALA 02 DO PAVIMENTO INFERIOR





FOTO 49 – ACESSO A SALA 02 DO PAVIMENTO INFERIOR



FOTO 50 – ABERTURA ENTRE A GARAGEM E SALA 02 DO PAVIMENTO INFERIOR





FOTO 51 – DETALHE DO ENTULHO NA GARAGEM DO PAVIMENTO INFERIOR

Cajati, 11 de abril de 2023



# PREFEITURA DO MUNICÍPIO DE CAJATI

*Estado de São Paulo*

[www.cajati.sp.gov.br](http://www.cajati.sp.gov.br) - [compras@cajati.sp.gov.br](mailto:compras@cajati.sp.gov.br)

Divisão de Licitações e Contratos

(13) 3854-8700

[compras@cajati.sp.gov.br](mailto:compras@cajati.sp.gov.br)



---

**Mayra C. Veiga Okuyama (Presidente)**  
**Engenheira Civil- CREA 5069469210**

---

**Gustavo Ferreira Alcides (Presidente/ Suplente)**  
**Agente de trânsito**

---

**Paulo Novaes - (Membro)**  
**Chefe da Seção de Cadastro e Dívida Ativa**

---

**Antonia Cícera Linard (Membro)**  
**Escriturária**

---

**Jonatas Remisio Lemos (Membro)**  
**Auxiliar de Topografia**

---

**Elisiane Aparecida Mendes (Membro)**  
**Chefe de Fiscalização e Posturas**

---

**Jailton Pereira dos Santos (Membro)**  
**Escriturário**

---

**Bruno da Silva Teixeira Laragnoit (Membro)**  
**Técnico em Edificações**





**QUANTIFICADOR QUANTITATIVO**

DESCRIÇÃO	UNID.	QTD.	VALOR UNIT.	VALOR TOTAL
1.000.000.000	m²	1.000	1.000,00	1.000.000,00
1.000.000.001	m²	1.000	1.000,00	1.000.000,00
1.000.000.002	m²	1.000	1.000,00	1.000.000,00
1.000.000.003	m²	1.000	1.000,00	1.000.000,00
1.000.000.004	m²	1.000	1.000,00	1.000.000,00
1.000.000.005	m²	1.000	1.000,00	1.000.000,00
1.000.000.006	m²	1.000	1.000,00	1.000.000,00
1.000.000.007	m²	1.000	1.000,00	1.000.000,00
1.000.000.008	m²	1.000	1.000,00	1.000.000,00
1.000.000.009	m²	1.000	1.000,00	1.000.000,00
1.000.000.010	m²	1.000	1.000,00	1.000.000,00
1.000.000.011	m²	1.000	1.000,00	1.000.000,00
1.000.000.012	m²	1.000	1.000,00	1.000.000,00
1.000.000.013	m²	1.000	1.000,00	1.000.000,00
1.000.000.014	m²	1.000	1.000,00	1.000.000,00
1.000.000.015	m²	1.000	1.000,00	1.000.000,00
1.000.000.016	m²	1.000	1.000,00	1.000.000,00
1.000.000.017	m²	1.000	1.000,00	1.000.000,00
1.000.000.018	m²	1.000	1.000,00	1.000.000,00
1.000.000.019	m²	1.000	1.000,00	1.000.000,00
1.000.000.020	m²	1.000	1.000,00	1.000.000,00
1.000.000.021	m²	1.000	1.000,00	1.000.000,00
1.000.000.022	m²	1.000	1.000,00	1.000.000,00
1.000.000.023	m²	1.000	1.000,00	1.000.000,00
1.000.000.024	m²	1.000	1.000,00	1.000.000,00
1.000.000.025	m²	1.000	1.000,00	1.000.000,00
1.000.000.026	m²	1.000	1.000,00	1.000.000,00
1.000.000.027	m²	1.000	1.000,00	1.000.000,00
1.000.000.028	m²	1.000	1.000,00	1.000.000,00
1.000.000.029	m²	1.000	1.000,00	1.000.000,00
1.000.000.030	m²	1.000	1.000,00	1.000.000,00
1.000.000.031	m²	1.000	1.000,00	1.000.000,00
1.000.000.032	m²	1.000	1.000,00	1.000.000,00
1.000.000.033	m²	1.000	1.000,00	1.000.000,00
1.000.000.034	m²	1.000	1.000,00	1.000.000,00
1.000.000.035	m²	1.000	1.000,00	1.000.000,00
1.000.000.036	m²	1.000	1.000,00	1.000.000,00
1.000.000.037	m²	1.000	1.000,00	1.000.000,00
1.000.000.038	m²	1.000	1.000,00	1.000.000,00
1.000.000.039	m²	1.000	1.000,00	1.000.000,00
1.000.000.040	m²	1.000	1.000,00	1.000.000,00
1.000.000.041	m²	1.000	1.000,00	1.000.000,00
1.000.000.042	m²	1.000	1.000,00	1.000.000,00
1.000.000.043	m²	1.000	1.000,00	1.000.000,00
1.000.000.044	m²	1.000	1.000,00	1.000.000,00
1.000.000.045	m²	1.000	1.000,00	1.000.000,00
1.000.000.046	m²	1.000	1.000,00	1.000.000,00
1.000.000.047	m²	1.000	1.000,00	1.000.000,00
1.000.000.048	m²	1.000	1.000,00	1.000.000,00
1.000.000.049	m²	1.000	1.000,00	1.000.000,00
1.000.000.050	m²	1.000	1.000,00	1.000.000,00
1.000.000.051	m²	1.000	1.000,00	1.000.000,00
1.000.000.052	m²	1.000	1.000,00	1.000.000,00
1.000.000.053	m²	1.000	1.000,00	1.000.000,00
1.000.000.054	m²	1.000	1.000,00	1.000.000,00
1.000.000.055	m²	1.000	1.000,00	1.000.000,00
1.000.000.056	m²	1.000	1.000,00	1.000.000,00
1.000.000.057	m²	1.000	1.000,00	1.000.000,00
1.000.000.058	m²	1.000	1.000,00	1.000.000,00
1.000.000.059	m²	1.000	1.000,00	1.000.000,00
1.000.000.060	m²	1.000	1.000,00	1.000.000,00
1.000.000.061	m²	1.000	1.000,00	1.000.000,00
1.000.000.062	m²	1.000	1.000,00	1.000.000,00
1.000.000.063	m²	1.000	1.000,00	1.000.000,00
1.000.000.064	m²	1.000	1.000,00	1.000.000,00
1.000.000.065	m²	1.000	1.000,00	1.000.000,00
1.000.000.066	m²	1.000	1.000,00	1.000.000,00
1.000.000.067	m²	1.000	1.000,00	1.000.000,00
1.000.000.068	m²	1.000	1.000,00	1.000.000,00
1.000.000.069	m²	1.000	1.000,00	1.000.000,00
1.000.000.070	m²	1.000	1.000,00	1.000.000,00
1.000.000.071	m²	1.000	1.000,00	1.000.000,00
1.000.000.072	m²	1.000	1.000,00	1.000.000,00
1.000.000.073	m²	1.000	1.000,00	1.000.000,00
1.000.000.074	m²	1.000	1.000,00	1.000.000,00
1.000.000.075	m²	1.000	1.000,00	1.000.000,00
1.000.000.076	m²	1.000	1.000,00	1.000.000,00
1.000.000.077	m²	1.000	1.000,00	1.000.000,00
1.000.000.078	m²	1.000	1.000,00	1.000.000,00
1.000.000.079	m²	1.000	1.000,00	1.000.000,00
1.000.000.080	m²	1.000	1.000,00	1.000.000,00
1.000.000.081	m²	1.000	1.000,00	1.000.000,00
1.000.000.082	m²	1.000	1.000,00	1.000.000,00
1.000.000.083	m²	1.000	1.000,00	1.000.000,00
1.000.000.084	m²	1.000	1.000,00	1.000.000,00
1.000.000.085	m²	1.000	1.000,00	1.000.000,00
1.000.000.086	m²	1.000	1.000,00	1.000.000,00
1.000.000.087	m²	1.000	1.000,00	1.000.000,00
1.000.000.088	m²	1.000	1.000,00	1.000.000,00
1.000.000.089	m²	1.000	1.000,00	1.000.000,00
1.000.000.090	m²	1.000	1.000,00	1.000.000,00
1.000.000.091	m²	1.000	1.000,00	1.000.000,00
1.000.000.092	m²	1.000	1.000,00	1.000.000,00
1.000.000.093	m²	1.000	1.000,00	1.000.000,00
1.000.000.094	m²	1.000	1.000,00	1.000.000,00
1.000.000.095	m²	1.000	1.000,00	1.000.000,00
1.000.000.096	m²	1.000	1.000,00	1.000.000,00
1.000.000.097	m²	1.000	1.000,00	1.000.000,00
1.000.000.098	m²	1.000	1.000,00	1.000.000,00
1.000.000.099	m²	1.000	1.000,00	1.000.000,00
1.000.000.100	m²	1.000	1.000,00	1.000.000,00



IMAGEM DA FACHADA FRONTAL

ASSINADO: PLANTA - CORTES - FACHADA ÚNICA

OBJETO: PLANTA DE DEMOLIÇÃO

LOCAL: RUA TEODORO FERREIRA MACHADO, Nº 154 - CENTRO

MUNICÍPIO: CAJATI, SP

EMPRESA: CAJATI

DATA: 15/08/2023

VALOR: R\$ 1.000.000,00



IMAGEM DA FACHADA LATERAL



IMAGEM INTERIAS DA EDIFICAÇÃO



IMAGEM DA FACHADA FRONTAL

ASSINADO: PLANTA - CORTES - FACHADA ÚNICA

OBJETO: PLANTA DE DEMOLIÇÃO

LOCAL: RUA TEODORO FERREIRA MACHADO, Nº 154 - CENTRO

MUNICÍPIO: CAJATI, SP

EMPRESA: CAJATI

DATA: 15/08/2023

VALOR: R\$ 1.000.000,00

Assinado por 4 pessoas: CIRINEU SILAS BITENCOURT, LUIZ HENRIQUE KOGA, ROSEMEIRE VIEIRA DOS SANTOS e MARIA CLAUDIA DOS SANTOS DOMINGUES  
Para verificar a validade das assinaturas, acesse <https://cajati.1doc.com.br/verificacao/CC9A-A03B-DC69-2A95> e informe o código CC9A-A03B-DC69-2A95

### MEMORIAL DESCRITIVO

#### OBRA:

Demolição Manual de Edificação Residencial

#### LOCAL:

Rua Teodoro Ferreira Machado – nº 154 – Centro – Cajati -SP

#### APRESENTAÇÃO:

Este memorial descritivo tem por objetivo estabelecer critérios de medição, tipo de materiais, bem como descrever e especificar de forma clara os serviços a serem executados para a demolição total de imóvel residencial urbano do município de Cajati / SP.

#### SEGURANÇA DO TRABALHO.

Considerando a complexidade dos serviços a serem executados, a contratada deverá executar a demolição de um prédio localizado na Rua Teodoro Ferreira Machado – nº 154 – Centro, onde existe grande fluxo de veículos e de pedestres e também por encontrar-se com divisa faceada a outra edificação, a contratada deverá dobrar os cuidados para garantir a estabilidade da edificação vizinha, dos pedestres, dos colaboradores e dos veículos que circulam pela avenida durante toda a execução dos serviços e tomada de decisões feitas em conjunto com o Departamento de Planejamento Urbano.

Toda a área do canteiro deverá ser sinalizada através de placas, quanto à movimentação de veículos, indicações de perigo, instalações e prevenção de acidentes.

Durante toda a obra os funcionários deverão sempre utilizar os EPI's necessários, conforme sua função e serviço a ser executado. Toda sinalização preventiva deverá ser realizada, evitando-se os riscos de acidentes com pessoas, materiais e veículos.

A CONTRATADA deverá apresentar antes do início dos serviços: PPR (Programa de Prevenção de Riscos Ambientais) e PCMSO (Programa de Controle Médico e Saúde Ocupacional).

#### DOS SERVIÇOS A SEREM EXECUTADOS:

##### 1. IDENTIFICAÇÃO E ISOLAMENTO:

###### PLACA DE IDENTIFICAÇÃO PARA OBRA:

Será medido por área de placa executada (m<sup>2</sup>). O item remunera o fornecimento de materiais, acessórios para fixação e a mão-de-obra necessária para instalação de placa para identificação da obra, englobando os módulos referentes às placas do Governo do Estado de São Paulo, da empresa Gerenciadora, e do cronograma da obra, constituída por: chapa em aço galvanizado nº16 ou nº18, com tratamento anticorrosivo resistente às intempéries; fundo em compensado de madeira, espessura de 12mm; requadro e estrutura em madeira; marcas, logomarcas, assinaturas e título da obra, conforme especificações do Manual de Padronização de Assinaturas





do Governo do Estado de São Paulo e da empresa Gerenciadora; pontaletes de *Erisma uncinatum* (conhecido como Quarubarana ou Cedrinho), ou *Qualea spp* (conhecida como Cambará), de 3X3 polegadas. Não remunera as placas dos fornecedores.

#### TAPUME MÓVEL PARA FECHAMENTO DE ÁREAS:

Será medido por área, aferida na projeção vertical, de tapume executado (m<sup>2</sup>). O item remunera o fornecimento de chapa compensada resinada de 6mm, pontalete de *Erisma uncinatum* (conhecido como Quarubarana ou Cedrinho), ou *Qualea spp* (conhecida como Cambará) de 3X3 polegadas, inclusive materiais acessórios e a mão de obra necessária para a execução de tapume, tipo móvel, inclinado, com base interna ao tapume, para garantir estabilidade do conjunto. Remunera também material e a mão de obra necessário para a pintura em látex na face externa.

#### PROTEÇÃO DE FACHADA COM TELA DE NYLON:

Será medida pela área de tela instalada (m<sup>2</sup>), onde: sobre fachadas será medido o desenvolvimento perimetral realmente entelado; sobre balancins e afins será medida a quantidade real de tela fornecida e instalada, não sendo computados os reaproveitamentos por deslocamentos. O item remunera o fornecimento de materiais, acessórios para fixação e a mão de obra necessária para execução de proteção de fachada com tela de polietileno, malha de 2,0 ou 2,2mm com fitilhos para amarração, pontalete e sarrafo de *Erisma uncinatum* (conhecido como Quarubarana ou Cedrinho), ou *Qualea spp* (conhecida como Cambará).

#### CIMBRAMENTO EM MADEIRA COM ESTRONCAS DE EUCALIPTO:

Será medido pelo volume, considerando-se como altura a distância entre as peças a serem escoradas e a cota de apoio (m<sup>3</sup>). Nas peças de concreto em que as formas remunerem cimbramento, este deverá ser descontado; considerando-se como altura a distância entre as peças a serem escoradas e a cota de apoio menos 3m. O item remunera o fornecimento de materiais e mão de obra necessários para a execução de escoramento de madeira com estroncas de *Eucalyptus* (conhecida como eucalipto).

## 2. DEMOLIÇÕES E RETIRADAS:

#### RETIRADA DE TELHAMENTO EM BARRO:

Será medido pela área de cobertura em projeção horizontal (m<sup>2</sup>), com os acréscimos: 8% para cobertura de 28% a 38% de inclinação. O item remunera o fornecimento da mão-de-obra necessária para a retirada completa das telhas de barro, inclusive elementos de fixação, a seleção e a guarda das peças reaproveitáveis.

#### REMOÇÃO DE TRAMA DE MADEIRA PARA COBERTURA, DE FORMA MANUAL, SEM REAPROVEITAMENTO:

Será medido pela área de cobertura em projeção horizontal (m<sup>2</sup>). O item remunera o fornecimento da mão de obra necessária para a retirada completa da estrutura de madeira da cobertura, para telhas de barro, sem reaproveitamento das peças.

#### **DEMOLIÇÃO MANUAL DE CONCRETO ARMADO:**

Será medido pelo volume real demolido, medido no projeto, ou conforme levantamento cadastral, ou aferido antes da demolição (m<sup>3</sup>). O item remunera o fornecimento da mão-de-obra necessária e ferramentas adequadas para a execução dos serviços de: desmonte, demolição, fragmentação de elementos em concreto armado manualmente; a seleção e a acomodação manual do entulho em lotes. Normas técnicas: NBR 15112, NBR 15113 e NBR 15114.

#### **RETIRADA DE BANCADA INCLUINDO PERTENCES:**

Será medido por área, na projeção horizontal, de bancada retirada (m<sup>2</sup>). O item remunera o fornecimento da mão-de-obra necessária para a remoção completa de bancadas em geral, inclusive pertences e a guarda das peças aproveitáveis.

#### **RETIRADA DE FOLHA DE ESQUADRIA EM MADEIRA:**

Será medido por unidade retirada (un). O item remunera o fornecimento de mão-de-obra necessária para a retirada de folha de esquadria em madeira, a seleção e a guarda das peças reaproveitáveis.

#### **RETIRADA DE BATENTE COM GUARNIÇÃO E PEÇAS LINEARES EM MADEIRA, CHUMBADOS:**

Será medido pelo comprimento total de peças retiradas (m). O item remunera o fornecimento de mão-de-obra necessária para a retirada de batentes com guarnição e peças lineares em madeira, chumbados; remunera também a seleção e a guarda das peças reaproveitáveis.

#### **RETIRADA DE ESQUADRIA METÁLICA EM GERAL:**

Será medido pela área da esquadria retirada (m<sup>2</sup>). O item remunera o fornecimento da mão-de-obra necessária para a retirada completa de esquadrias metálicas, em geral; a seleção e a guarda das peças reaproveitáveis.

#### **REMOÇÃO DE LOUÇAS, DE FORMA MANUAL, SEM REAPROVEITAMENTO:**

Será medido por unidade de aparelho sanitário retirado (un). O item remunera a mão-de-obra para retirada de bacias sanitárias, lavatórios, mictórios, bidês, tanques e outros aparelhos sanitários, inclusive os acessórios; sem reaproveitamento das peças.

#### **DEMOLIÇÃO MANUAL DE ALVENARIA DE ELEVAÇÃO OU ELEMENTO VAZADO, INCLUINDO REVESTIMENTO:**

Será medido pelo volume real demolido, medido no projeto, ou conforme levantamento cadastral, ou aferido antes da demolição (m<sup>3</sup>). O item remunera o fornecimento da mão de obra necessária e ferramentas adequadas para a execução dos serviços de: desmonte, demolição, fragmentação de elementos em alvenaria de elevação ou elemento vazado, manualmente; a seleção e a acomodação manual do entulho em lotes. Normas técnicas: NBR 15112, NBR 15113 e NBR 15114.

#### **REMOÇÃO DE RESERVATÓRIO EM FIBROCIMENTO ATÉ 1000 LITROS:**

Será medido por unidade retirada (un). O item remunera o fornecimento da mão-de-obra necessária para a remoção de reservatório em fibrocimento, com até 1.000 litros; remunera também a seleção e a guarda das peças reaproveitáveis.

#### **DEMOLIÇÃO MANUAL DE REVESTIMENTO EM MASSA DE PISO:**

Será medido por área real de revestimento em massa de pisos em geral demolido, medida no projeto, ou conforme levantamento cadastral, ou aferida antes da demolição(m<sup>2</sup>). O item remunera o fornecimento da mão-de-obra necessária e ferramentas adequadas para a execução dos serviços de: demolição, fragmentação de revestimentos em massa em pisos, manualmente; a seleção e a acomodação manual do entulho em lotes. Normas técnicas: NBR 15112, NBR 15113 e NBR 15114.

#### **DEMOLIÇÃO MANUAL DE REVESTIMENTO EM MASSA DE PAREDE OU TETO:**

Será medido por área real de revestimento em massa de parede ou teto demolido, medida no projeto, ou conforme levantamento cadastral, ou aferida antes da demolição(m<sup>2</sup>). O item remunera o fornecimento da mão-de-obra necessária e ferramentas adequadas para a execução dos serviços de: demolição, fragmentação de revestimentos em massa em parede, ou teto, manualmente; a seleção e a acomodação manual do entulho em lotes. Normas técnicas: NBR 15112, NBR 15113 e NBR 15114.

#### **REMOÇÃO DE CAIXA DE ENTRADA DE ENERGIA PADRÃO MEDIÇÃO INDIRETA COMPLETA:**

Será medido por unidade retirada (un). O item remunera o fornecimento da mão-de-obra necessária para a remoção de caixa de entrada de energia, padrão medição indireta completa; remunera também a seleção e a guarda das peças reaproveitáveis.

#### **REMOÇÃO DE QUADRO DE DISTRIBUIÇÃO, CHAMADA OU CAIXA DE PASSAGEM:**

Será medido por área de quadro ou caixa retirada (m<sup>2</sup>). O item remunera o fornecimento da mão-de-obra necessária para a remoção completa de quadro de distribuição, chamada ou caixa de passagem, inclusive os componentes internos; remunera também a seleção e a guarda das peças reaproveitáveis.

#### **REMOÇÃO DE CABOS ELÉTRICOS, DE FORMA MANUAL, SEM REAPROVEITAMENTO:**

Será medido por comprimento de cabo ou cordoalha retirados (m). O item remunera o fornecimento da mão-de-obra necessária para a remoção completa de cabo ou cordoalha de cobre, com ou sem revestimento; sem reaproveitamento das peças.

#### **REMOÇÃO DE POSTE DE CONCRETO:**

Será medido por unidade retirada (un). O item remunera o fornecimento da mão-de-obra necessária para a remoção de poste de concreto, inclusive a base de sustentação; remunera também a seleção e a guarda do material reaproveitável.

#### **REMOÇÃO DE ENTULHO DE OBRA COM CAÇAMBA METÁLICA - MATERIAL VOLUMOSO E MISTURADO POR ALVENARIA, TERRA, MADEIRA, PAPEL, PLÁSTICO E METAL:**

Será medido por volume de entulho retirado, aferido na caçamba (m<sup>3</sup>). O item remunera o fornecimento dos serviços de carregamento manual de terra, alvenaria, concreto, argamassa, madeira, papel, plástico e metal até a caçamba, remoção e transporte da caçamba até unidade de destinação final indicada pelo Município onde ocorrer a geração e retirada do entulho, ou área licenciada para tal finalidade pela Companhia de Tecnologia de Saneamento Ambiental (CETESB), e que atenda às exigências de legislação municipal, abrangendo:



- a) A empresa ou prestadora dos serviços de remoção do entulho, resíduos provenientes da construção civil, deverá cumprir todas as exigências e determinações previstas na legislação: Resolução nº 307, de 5 de julho de 2002 e suas alterações, pelo Conselho Nacional do Meio Ambiente (CONAMA), Decreto nº 37952, de 11 de maio de 1999, e normas;
- b) Fornecimento de caçamba metálica de qualquer tamanho, na obra, remoção da mesma quando cheia, e a reposição por outra caçamba vazia, o transporte e o despejo na unidade de destinação final, independente da distância do local de despejo;
- c) Fornecimento da mão de obra e recipientes adequados, necessários para o transporte manual, vertical ou horizontal, do material de entulho, até o local onde está situada a caçamba;
- d) Proteção das áreas envolvidas, bem como o despejo e acomodação dos materiais na caçamba;
- e) A mão de obra, os materiais acessórios e os equipamentos necessários ao carregamento, transporte e descarga deverão ser condizentes com a natureza dos serviços prestados;
- f) Na retirada do entulho, a empresa executora dos serviços de coleta e transporte, deverá apresentar o Controle de Transporte de Resíduos (CTR) devidamente preenchido, contendo informações sobre o gerador, origem, quantidade e descrição dos resíduos e seu destino, unidade de disposição final, bem como o comprovante declarando a sua correta destinação;
- g) Estão inclusos todos os impostos legais e despesas necessárias junto aos órgãos regulamentadores das atividades envolvidas. Normas técnicas: NBR 15112, NBR 15113, NBR 15114 e Nota Técnica da NBR 10004/2004.

Cajati, 22 de maio de 2023.



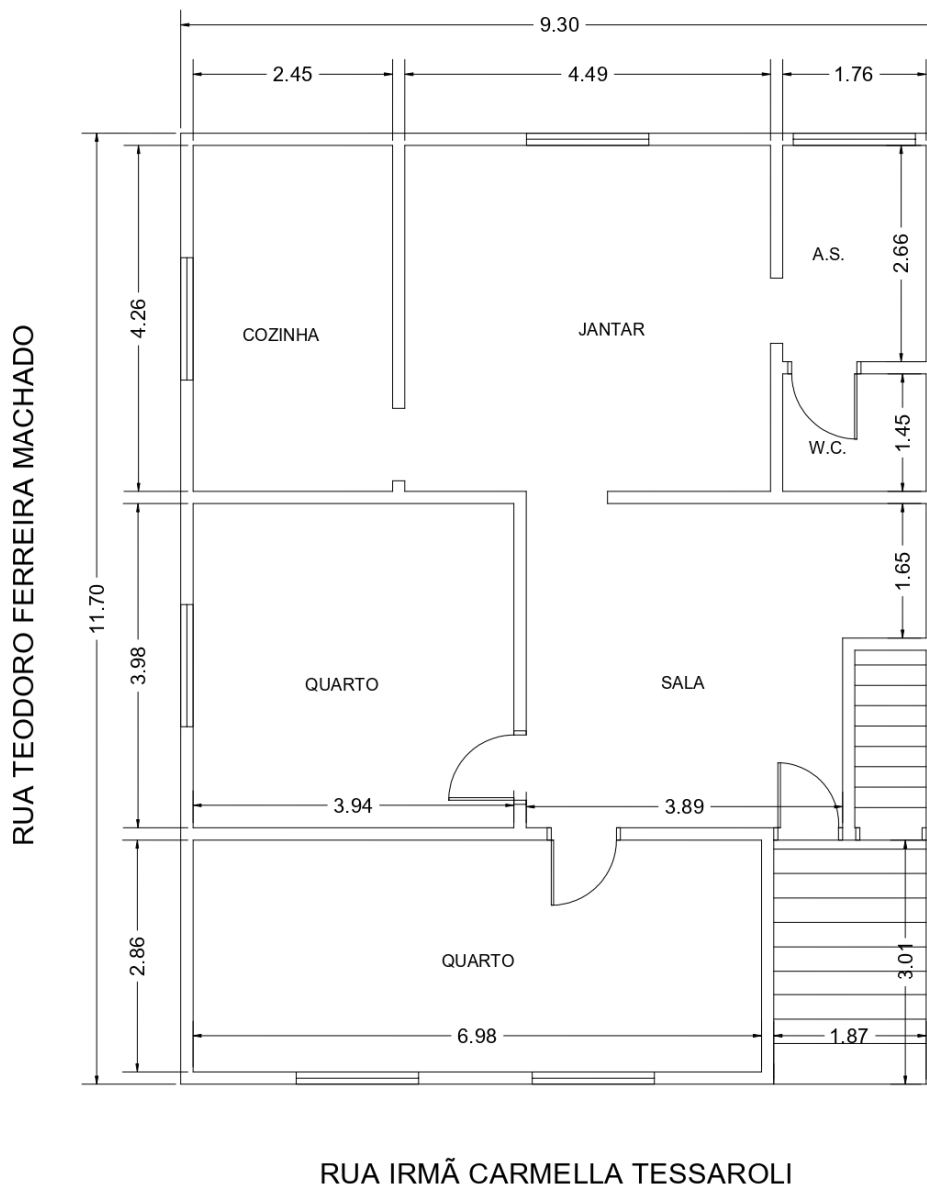

## PAVIMENTO TÉRREO

RUA TEODORO FERREIRA MACHADO

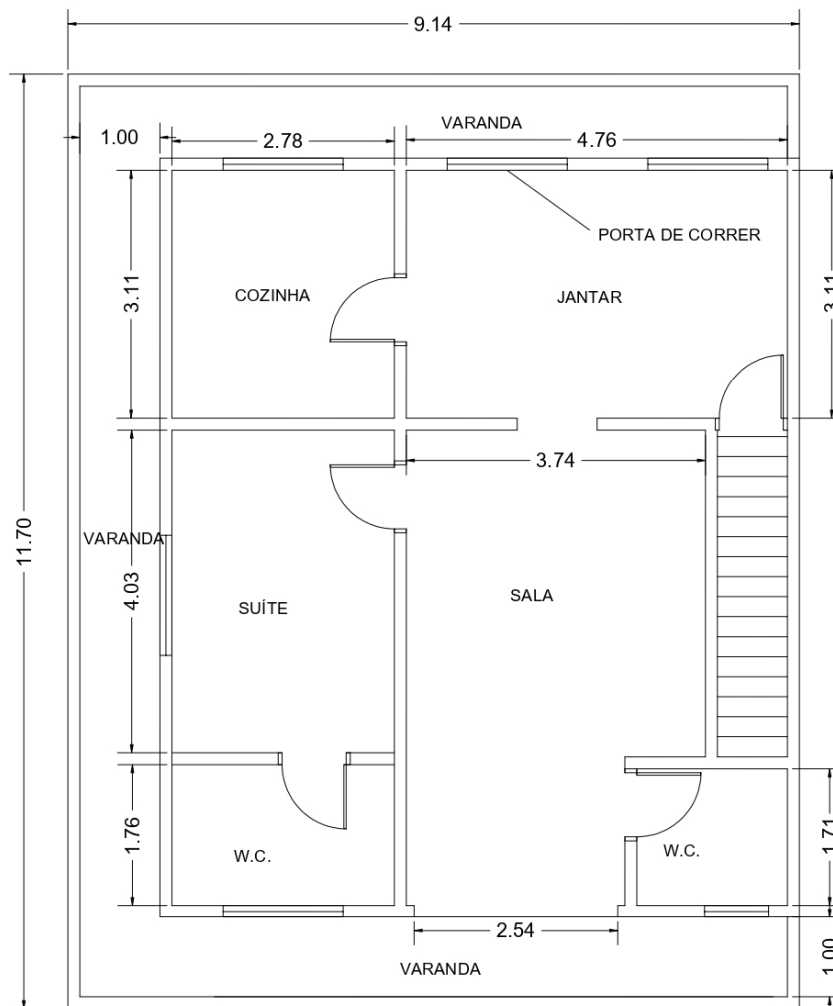

RUA IRMÃ CARMELLA TESSAROLI

## PAVIMENTO SUPERIOR

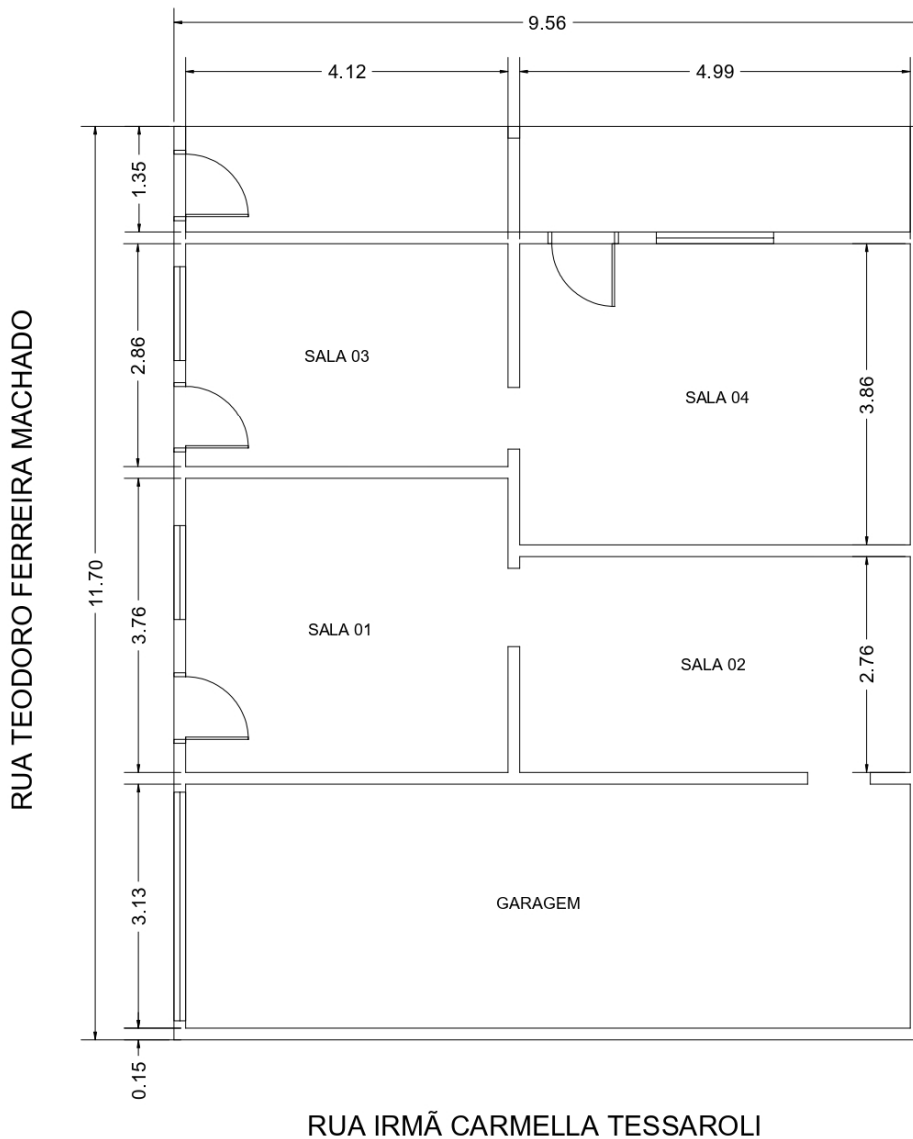

## PAVIMENTO INFERIOR

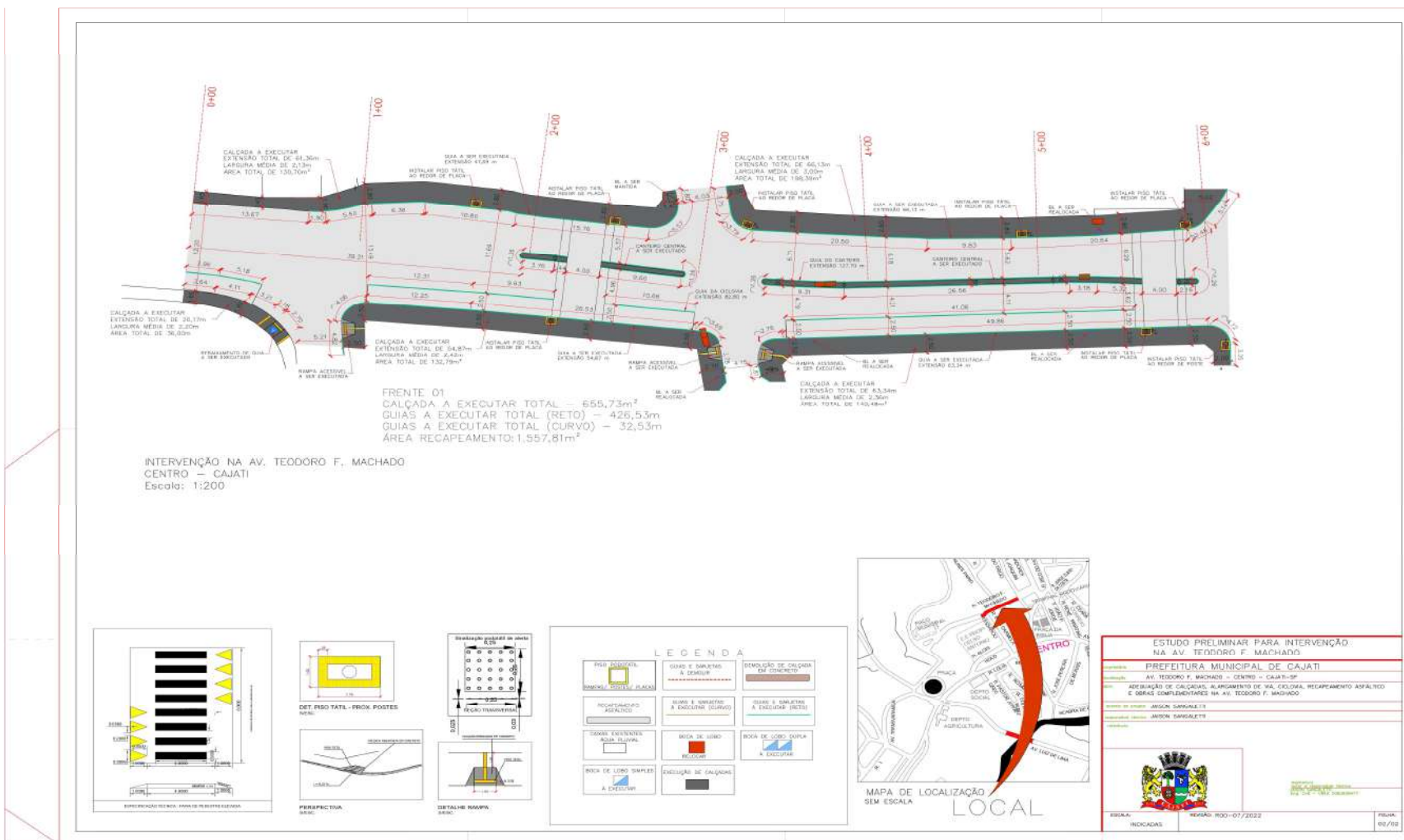

Visto  
Secretaria de Assuntos  
Jurídicos



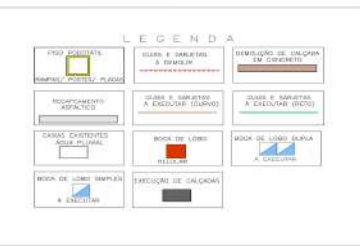
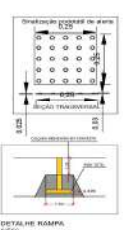
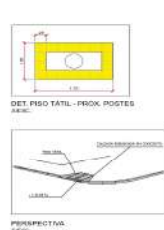
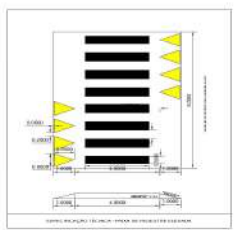
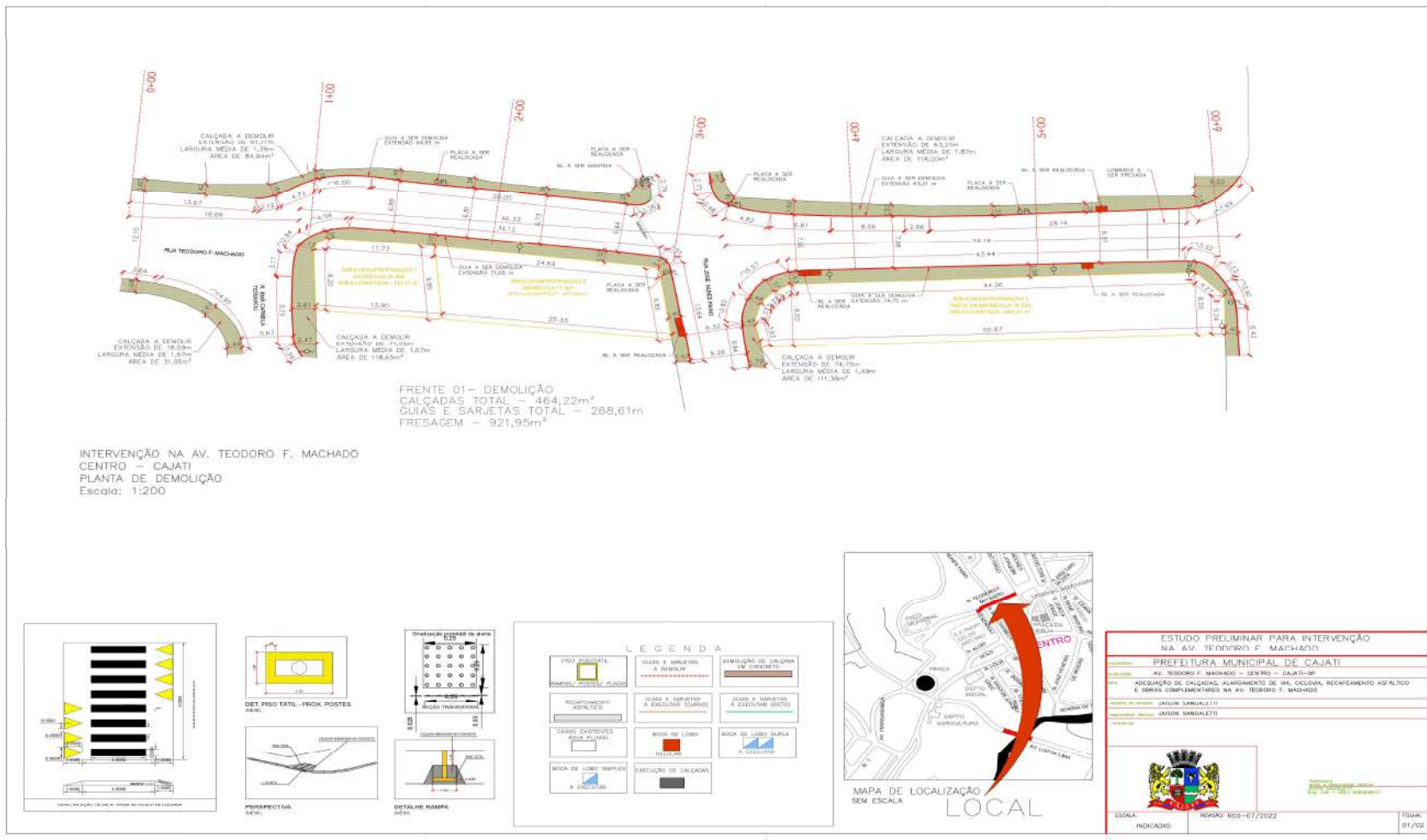

ESTUDO PRELIMINAR PARA INTERVENÇÃO NA AV. TEODORO F. MACHADO		
PREFEITURA MUNICIPAL DE CAJATI		
AV. TEODORO F. MACHADO - CENTRO - CAJATI-SP		
ADEQUAÇÃO DE CALÇADAS, ALARGAMENTO DE VIA, CILINDRA, RECAPETAMENTO ASFÁLTICO E OBRAS COMPLEMENTARES NA AV. TEODORO F. MACHADO		
Elaborado por:	JOSIMAR SARALETE	
Aprovado por:	JOSIMAR SARALETE	
ESCALA:	ROTAÇÃO: R50-07/2022	FOLHA: 01/02
INDICAÇÕES:		

**ANEXO III**

**MODELO DE DECLARAÇÃO DE QUE NÃO EMPREGA MENORES**  
(inciso XXXIII do art. 7º, da Constituição Federal de 1988)

(em papel timbrado da empresa)

Declaramos para os devidos fins, que a empresa \_\_\_\_\_, inscrita no CNPJ sob o n.º \_\_\_\_\_, situada na \_\_\_\_\_ (endereço completo), interessada em participar do processo licitatório **TOMADA DE PREÇOS Nº 012/2023 – PROCESSO ADMINISTRATIVO ELETRÔNICO Nº 516/2023 1DOC** da **PREFEITURA DO MUNICÍPIO DE CAJATI – SP**, não emprega menores de 18 (dezoito) anos em trabalho noturno, perigoso ou insalubre nem em qualquer outro trabalho menores de 16 (dezesesseis) anos, salvo na condição de aprendiz, a partir dos 14 (quatorze) anos, conforme previsto no inciso XXXIII do art. 7º, da Constituição Federal de 1988.

Declaro ainda, sob as penas da Lei, que, nos termos do § 6º do artigo 27 da Lei nº 6.544, de 22 de novembro de 1989, nos encontramos em situação regular perante o Ministério do Trabalho no que se refere à observância do disposto no inciso XXXIII do artigo 7º da Constituição Federal.

Declaro ainda, que me encontro em situação regular perante o Ministério do Trabalho no que se refere à Lei Federal nº 9.854/99 quanto a observância do disposto no inciso XXXIII do artigo 7º da Constituição Federal

....., de ..... de 2023.

\_\_\_\_\_  
Nome, RG, Função ou cargo e Assinatura

**A N E X O I V**

**MINUTA DO CONTRATO**

**CONTRATO Nº**

Pelo presente instrumento de contrato, que entre si fazem, de um lado a **PREFEITURA DO MUNICÍPIO DE CAJATI**, estabelecida na Praça do Paço Municipal, nº 10 - Centro – Cajati – SP, inscrita no CNPJ sob o nº 64.037.815/0001-28, representada pelo Prefeito Municipal de Cajati, Sr. Luiz Henrique Koga, daqui em diante designada **CONTRATANTE**, e, de outro lado a empresa ....., situada na ....., com inscrição no CNPJ sob nº ..... e I.E. nº ....., aqui representada pelo Sr. ...., de ora em diante designado **CONTRATADA**, que tem como justo e contratado entre si, na Tomada de Preços nº 012/2023, PROCESSO ADMINISTRATIVO ELETRÔNICO Nº 516/2023 1DOC, conforme Lei Federal nº 8.666 de 21/06/1993 e suas atualizações, que se regerá pelas cláusulas e condições, abaixo discriminadas, que as partes reciprocamente aceitam e outorgam a saber :

**CLÁUSULA PRIMEIRA – DO OBJETO**

**Demolição manual de edificação residencial, situada na Rua Teodoro Ferreira Machado, nº 154 – Centro – Cajati/SP.**

**CLÁUSULA SEGUNDA – DO LOCAL E PRAZO DA EXECUÇÃO DOS SERVIÇOS**

A **CONTRATADA** se obriga a prestar os serviços, no local informado pela Secretaria Municipal de Obras e Mobilidade Urbana; O prazo de execução dos serviços será de 90 (noventa) dias, a contar da data da assinatura das autorizações para início dos serviços, podendo ser prorrogado, nos termos da Lei Federal nº 8666/93 e demais atualizações, desde que devidamente justificado e nas condições abaixo especificadas:

- a) **Quando o serviço for subsidiada por valores de Convênio celebrado com o Estado ou União, e for necessária a prorrogação para se aguardar a liberação de repasses;**
- b) **Quando for comprovada urgência ou emergência, decorrente de calamidade pública ou estado de necessidade (chuvas torrenciais frequentes, desmoronamento ou outro fator originário da natureza), devidamente comprovado;**
- c) **Por caso fortuito, de força maior ou fato imprevisível devidamente justificado.**
- d) **Quando nos termos do Artigo 65 da Lei Federal nº 8666/93 e demais atualizações, houver aditamento do serviço, mediante acréscimo.**

**Em hipótese alguma será admitida a prorrogação do prazo contratual consignado na Cláusula Segunda, sob a justificativa de falta de material ou insumos: falta de mão de obra qualificada; dificuldades na execução das obras ou serviços.**

**Qualquer atraso no Cronograma do Serviço sob as justificativas descritas na Cláusula Segunda, implicará na não prorrogação do prazo contratual, acarretando o vencimento do**



# PREFEITURA DO MUNICÍPIO DE CAJATI

Estado de São Paulo

[www.cajati.sp.gov.br](http://www.cajati.sp.gov.br) - [compras@cajati.sp.gov.br](mailto:compras@cajati.sp.gov.br)

Divisão de Licitações e Contratos

(13) 3854-8700

[compras@cajati.sp.gov.br](mailto:compras@cajati.sp.gov.br)



**contrato, com a aplicação das penalidades de multa pela obrigação não-cumprida, retenção da garantia contratual, se houver, e decretação de impedimento de contratar com a Prefeitura de Cajati pelo prazo de 02 (dois) anos.**

## **CLÁUSULA TERCEIRA – DO VALOR DO CONTRATO**

O valor do presente contrato constitui a importância de R\$ \_\_\_\_\_ (xxxxxxxxxxxxxxxxxxxxxx), fixo e irrevogável.

A **CONTRATADA** fica obrigada a aceitar, nas mesmas condições contratuais, os acréscimos ou supressões do objeto até 25% (vinte e cinco por cento) do valor inicial atualizado do contrato, por acordo entre as contratantes.

**Parágrafo Único** – O preço referido no caput, além da mão de obra, materiais e todos os equipamentos necessários à execução dos serviços, bem como todas as despesas com transportes, seguros, equipamentos de segurança, impostos e/ou taxas e com outras pertinentes correrão por conta da **CONTRATADA**, que responderá pela realização das mesmas independentemente da manifestação do preposto da **CONTRATANTE**, sendo condição obrigatória para a realização dos respectivos pagamentos.

## **CLÁUSULA QUARTA - DAS CONDIÇÕES DE PAGAMENTO**

A **CONTRATANTE** pagará à **CONTRATADA** de acordo com a medição mensal dos serviços devidamente executados.

O pagamento do valor da medição será realizado em até 15 (quinze) dias após a emissão da Nota Fiscal / Fatura devidamente atestada pela Contratante.

**As medições serão mensais, conforme o cronograma da Planilha do Serviço ou Convênio. Caso a Contratada não cumpra o cronograma do mês, por atraso, receberá o pagamento proporcional aos serviços executados, em percentual de obrigação cumprida, sendo de imediato, aplicando-lhe a multa pecuniária contratual (Cláusula Décima Primeira) sobre a obrigação não-cumprida, a qual a qual será descontada diretamente, em Nota, do pagamento proporcional que receber da referida medição.**

Nos casos onde ocorrerem eventuais atrasos de pagamentos provocados exclusivamente pela Administração, o valor devido deverá ser acrescido de atualização financeira, e sua apuração se fará desde a data de seu vencimento até data do efetivo pagamento, onde os juros de mora serão calculados a taxa de 0,5% (zero vírgula cinco por cento) ao mês.

## **CLÁUSULA QUINTA – DO RECURSO FINANCEIRO**

O recurso financeiro para atendimento ao objeto do presente exercício, conforme Elemento Econômico 3.3.90.39 do Código de Recurso e Fonte, será atendido pela dotação codificada sob nº:

Manutenção do Departamento de Mobilidade Urbana - 15.451.0007.2183

Outros Serviços de Terceiros – Pessoa Jurídica – 3.3.90.39





### **CLÁUSULA SEXTA – DA PRAÇA DE PAGAMENTO**

Os pagamentos serão efetuados por meio de depósito em Conta Corrente da empresa, pela Divisão de Tesouraria da Prefeitura do Município de Cajati/SP.

### **CLÁUSULA SÉTIMA – DA OBRIGAÇÃO DA CONTRATADA**

As obrigações da Contratada são as aqui mencionadas além das estabelecidas no Termo de Referência (anexos I e II do edital) e no item 14 do Edital.

a) A Contratada deverá apresentar, na data de assinatura do contrato, um responsável técnico com formação superior, devidamente registrado no órgão de classe (Sistema CREA / CONFEA) compatível com as exigências do objeto deste Termo de Referência, o qual será o responsável pelos contatos técnicos com a Secretaria Municipal de Obras e Mobilidade Urbana.

b) A Contratada deverá manter, durante toda a vigência do ajuste, todas as condições que levaram à sua habilitação e classificação no certame licitatório.

c) Todo o material retirado pela Contratada, como resultado da execução dos serviços solicitada, deverá ser removido e entregue em local previamente designado pela fiscalização, sem qualquer ônus para a Prefeitura Municipal de Cajati/SP.

d) A Contratada fica obrigada a cumprir integralmente as Ordens de Início de Serviços emitidas pela Secretaria Municipal de Obras e Mobilidade Urbana.

e) Decorrido o prazo da validade do contrato não cessa a obrigação da Contratada de cumprir as Ordens de Início de Serviços recebidas até a data de vencimento do mesmo.

f) A Detentora do contrato obriga-se a reparar, corrigir, remover, refazer ou substituir, às suas expensas, no todo ou em parte, os serviços executados em que se verificarem vícios, defeitos ou incorreções resultantes da execução ou dos materiais empregados.

g) O serviço não poderá sofrer paralisação, por mais de 24 (vinte e quatro) horas, em sua execução, sem justificativa escrita devidamente aceita pela Secretaria Municipal de Obras e Mobilidade Urbana.

h) A Detentora do contrato obriga-se a respeitar as normas técnicas, desenhos e especificações pertinentes ao objeto licitado.

i) A Detentora do contrato será a única responsável pelo cumprimento das normas de segurança do trabalho, devendo exigir de seus funcionários o uso dos equipamentos de proteção individual.

j) Eventuais autorizações necessárias para a execução dos serviços objeto deste Termo de Referência, que dependam de outros órgãos, ou do própria Secretaria Municipal de Obras e Mobilidade Urbana, serão de responsabilidade exclusiva da Detentora.

k) Todo o controle operacional e logístico do objeto do contrato será de responsabilidade da Detentora.

l) Responsabilizar-se pelos danos causados diretamente a Prefeitura Municipal de Cajati ou a terceiros decorrentes de sua culpa ou dolo na execução do contrato.

m) Prestar os esclarecimentos desejados, bem como comunicar imediatamente a Secretaria Municipal de Obras e Mobilidade Urbana, quaisquer fatos ou anormalidades que porventura possam prejudicar o bom andamento ou o resultado final dos serviços.

n) Comparecer, sempre que convocada pela fiscalização, ao local designado pela Secretaria Municipal de Obras e Mobilidade Urbana, por meio de pessoa devidamente credenciada, no prazo máximo de 24 (vinte e quatro) horas, para exame e esclarecimentos de quaisquer problemas relacionados com os serviços contratados.

## **CLAUSULA OITAVA – DAS OBRIGAÇÕES DA CONTRATANTE**

A **CONTRATANTE** obriga-se a pagar pontualmente as medições dos serviços executados pela **CONTRATADA**.

Orientar a **CONTRATADA** acerca da correta execução dos serviços contratados.

Promover o acompanhamento e a fiscalização dos serviços, anotando em registro próprio todas as falhas detectadas e comunicar a **CONTRATADA** as ocorrências de quaisquer fatos que, a seu critério, exijam medidas corretivas por parte desta.

Rejeitar, caso estejam inadequados ou irregulares os serviços executados pela **CONTRATADA**.

Notificar a **CONTRATADA**, na ocorrência de situação prevista no item anterior, para reparar, corrigir, remover ou substituir às suas expensas, no todo ou em parte, os serviços realizados em desacordo com as regras deste Contrato.

Notificar a **CONTRATADA** em razão de qualquer descumprimento das obrigações assumidas no Contrato, alertando sobre as penalidades que poderão ser aplicadas, caso persista, de forma injustificada, a irregularidade.

Notificar a **CONTRATADA** acerca de eventual conduta inconveniente de seus empregados quando da execução dos serviços ou na ocorrência de quaisquer fatos que, a seu critério, exijam medidas corretivas por parte desta.

Prestar as informações e os esclarecimentos solicitados pela **CONTRATADA**.

## **CLAUSULA NONA – DA FISCALIZAÇÃO**

A fiscalização e acompanhamento dos serviços contratados e realizados ficarão a cargo da Secretaria Municipal de Obras e Mobilidade Urbana, por meio do gestor do contrato previamente designado, a quem compete verificar se a empresa está executando corretamente a prestação dos serviços, obedecendo ao Termo de Referência, o Contrato e aos demais documentos que o integram.

A empresa sujeitar-se-á a mais ampla e irrestrita fiscalização por parte da Contratante.

A fiscalização será exercida no âmbito dos interesses da contratante e não exclui nem reduz a responsabilidade da contratada, inclusive perante terceiros, por quaisquer irregularidades, e, na sua ocorrência, não implica corresponsabilidade da contratante ou de seus agentes e/ou prepostos. Qualquer exigência da fiscalização inerente ao objeto e termos do presente instrumento deverá ser prontamente atendida pela contratada, sem ônus para a contratante.

O responsável pela fiscalização do presente contrato será a Secretaria Municipal de Obras e Mobilidade Urbana, na pessoa do (a) servidor (a) XXXXXXXXXXXXXXXXXXXX, conforme Portaria 000 de 00/00/2023.

## **CLÁUSULA DÉCIMA – DO REAJUSTAMENTO**

O preço contratado permanecerá fixo e irremovível.

## **CLÁUSULA DÉCIMA PRIMEIRA – MULTAS E SANÇÕES ADMINISTRATIVAS PARA OS CONTRATADOS.**

**11.1.** Com fundamento nos artigos 86 e 87, incisos I a IV da Lei Federal nº 8.666, de 21 de junho de 1993, nos casos de retardamento, de falha na execução do contrato ou de inexecução total ou parcial do objeto, a **CONTRATADA** poderá ser apenada, isoladamente, ou juntamente com as multas definidas no item **11.2**, com as seguintes penalidades:

- a) Advertência;
- b) Suspensão temporária de participação em licitação e impedimento de contratar com a Administração, por prazo não superior a 02 (dois) anos;
- c) Declaração de inidoneidade para licitar ou contratar com a Administração Pública enquanto perdurarem os motivos determinantes da punição ou até que seja promovida a reabilitação perante a própria autoridade que aplicou a penalidade, que será concedida sempre que o contratado ressarcir a Administração pelos prejuízos resultantes e, após, decorrido o prazo da sanção aplicada com base na sanção anterior;

**11.1.1** A falha na execução do contrato, para fins de aplicação do quanto previsto no **item 11.1**, estará configurada quando a CONTRATADA se enquadrar em pelo menos uma das situações previstas na **Tabela 2**.

**11.1.1.1.** Os pontos serão computados a partir da aplicação da penalidade.

**11.1.1.2.** Sendo a infração objeto de recurso administrativo, os pontos correspondentes ficarão suspensos até o seu julgamento e, sendo mantida a penalidade, serão computados, observado o prazo de 12 (doze) meses, a contar da data da aplicação da penalidade.

**11.2.** A CONTRATADA estará sujeita às seguintes penalidades pecuniárias:

**11.2.1.** Multa de 1% (um por cento) sobre o valor do Contrato por dia de atraso no início da prestação de serviços, até o máximo de 10 (dez) dias.

**11.2.1.1.** No caso de atraso por período superior a 10 (dez) dias, poderá ser promovida, a critério exclusivo da CONTRATANTE, a rescisão contratual, por culpa da CONTRATADA, aplicando-se a pena de multa de 10% (dez por cento) do valor total do Contrato, além da possibilidade de aplicação da pena de suspensão temporária do direito de licitar e contratar com a Administração Pública, pelo prazo máximo de 02 (dois) anos.

**11.2.2.** Multa por inexecução parcial do contrato: 20% (vinte por cento) sobre o valor mensal da parcela não executada, além da possibilidade de aplicação da pena de suspensão temporária do direito de licitar e contratar com a Administração Pública, pelo prazo máximo de 02 (dois) anos.

**11.2.3.** Multa por inexecução total do contrato: 30% (trinta por cento) sobre o valor total do contrato, além da possibilidade de aplicação da pena de suspensão temporária do direito de licitar e contratar com a Administração Pública, pelo prazo máximo de 02 (dois) anos.

**11.2.4.** Pelo descumprimento das obrigações contratuais, a Administração aplicará multas conforme a graduação estabelecida nas tabelas seguintes:

**TABELA 1**

GRAU	CORRESPONDÊNCIA
1	0,2% do valor mensal do Contrato
2	0,4% do valor mensal do Contrato
3	0,8% do valor mensal do Contrato
4	1,6% do valor mensal do Contrato
5	3,2% do valor mensal do Contrato
6	4,0% do valor mensal do Contrato
X	O dobro do valor da última multa paga referente ao mesmo item

**TABELA 2**

ITEM	DESCRIÇÃO	GRAU
1	Permitir a presença de empregado não uniformizado ou com uniforme manchado, sujo, mal apresentado e/ou sem crachá.	1

2	Manter empregado sem qualificação para a execução dos serviços.	1
3	Executar serviço incompleto, paliativo, provisório como por caráter permanente, ou deixar de providenciar recomposição complementar.	2
4	Fornecer informação falsa de serviço ou substituição de material licitado por outro de qualidade inferior.	2
5	Suspender ou interromper, salvo por motivo de força maior ou caso fortuito, os serviços contratuais.	6
6	Destruir ou danificar documentos por culpa ou dolo de seus agentes.	3
7	Utilizar as dependências da CONTRATANTE para fins diversos do objeto do contrato.	5
8	Recusar-se a executar serviço determinado pela FISCALIZAÇÃO, sem motivo justificado.	5
9	Permitir situação que crie a possibilidade de causar ou que cause dano físico, lesão corporal ou consequências letais.	6
10	Retirar das dependências da CONTRATANTE quaisquer equipamentos ou materiais previstos em contrato, sem autorização prévia do responsável.	1
11	Retirar funcionários ou encarregados do serviço durante o expediente, sem a anuência prévia da CONTRATANTE.	4

**Para os itens a seguir, DEIXAR de:**

12	Registrar e controlar, diariamente a assiduidade e a pontualidade de seu pessoal.	1
13	Substituir empregado que tenha conduta inconveniente ou incompatível com suas atribuições.	2
14	Manter a documentação de habilitação atualizada.	1
15	Cumprir horário estabelecido pelo contrato ou determinado pela FISCALIZAÇÃO	1
16	Cumprir determinação formal ou instrução complementar da FISCALIZAÇÃO.	2
17	Efetuar a reposição de empregados faltosos.	2
18	Entregar o uniforme aos empregados.	1
19	Creditar os salários nas contas bancárias dos empregados, em agências localizadas na cidade local da prestação dos serviços ou em outro definido pela Administração.	1
20	Entregar ou entregar com atraso ou incompleta a documentação exigida na cláusula referente às condições de pagamento.	2
21	Apresentar notas fiscais discriminando preço e quantidade de todos os materiais utilizados mensalmente, indicando marca, quantidade total e quantidade unitária	4
22	Manter em estoque equipamento discriminados em contrato, para uso diário.	2
23	Fornecer EPIs (Equipamento de Proteção Individual) aos seus empregados e de impor penalidades àqueles que se negarem a usá-los.	2
24	Substituir os equipamentos que apresentarem defeitos e/ou apresentarem rendimento insatisfatório em até 48 horas, contadas da comunicação da CONTRATANTE.	2
25	Efetuar o pagamento de salários, vales transportes e/ou refeição, seguros, encargos fiscais e sociais, bem como arcar com quaisquer despesas diretas e/ou indiretas relacionadas à execução do contrato nas datas avençadas.	6



26	Efetuar os recolhimentos mensais das contribuições sociais da Previdência Social ou do FGTS.	6
27	Apresentar os documentos obrigatórios por ocasião da assinatura do contrato.	3
28	Apresentar os documentos obrigatórios por ocasião da apresentação da Nota Fiscal, previstos em contrato.	3
29	Apresentar, quando solicitado pela FISCALIZAÇÃO, Certidão de Regularidade do FGTS, CND das contribuições previdenciárias, CND dos tributos mobiliários do Município de Cajati, CNDT fornecida pela Justiça do Trabalho.	3
30	Apresentar, quando solicitado pela FISCALIZAÇÃO, Relação Atualizada dos Empregados, Folha de Frequência dos Empregados, Folha de Pagamento dos Empregados acompanhados dos holerites, todos, vinculados à execução contratual.	3
31	Apresentar, quando solicitado pela FISCALIZAÇÃO, cópia do protocolo de envio dos arquivos emitidos pela conectividade social (GFIP/SEFIP).	3
32	Apresentar, quando solicitado pela FISCALIZAÇÃO, cópia da relação de trabalhadores constantes da SEFIP, cópia da guia quitada do INSS (GPS), cópia da guia quitada do FGTS (GRF), referente ao período mencionado na notificação.	3
33	Cumprir quaisquer dos itens do contrato e seus anexos não previstos nesta tabela de multas.	2
34	Cumprir quaisquer dos itens do contrato <b>de forma reincidente</b> após formalmente notificada pela unidade fiscalizadora	X

**11.2.4.1.** Se, por qualquer meio, independentemente da existência de ação judicial, chegar ao conhecimento do gestor do contrato uma situação de inadimplemento com relação às obrigações trabalhistas, tais como salários, férias, 13º salário, FGTS, INSS, vales transporte, vales refeição, seguros, entre outras verbas, previstos em lei ou instrumento normativo na categoria e constantes na planilha de composição de custo, caberá a autoridade apurá-la e, se o caso, garantido o contraditório, aplicar à CONTRATADA multa de 30% (trinta por cento), sobre o valor da parcela não executada, pelo descumprimento de obrigação contratual e, persistindo a situação, o contrato será rescindido.

**11.2.4.2.** A aplicação da multa não elide a aplicação das demais sanções previstas neste contrato, independentemente da ocorrência de prejuízo decorrente da descontinuidade da prestação de serviço imposto à Administração.

**11.3.** O valor da multa poderá ser descontado das faturas devidas à CONTRATADA.

**11.3.1.** Se o valor a ser pago à CONTRATADA não for suficiente para cobrir o valor da multa, a diferença será descontada da garantia contratual, quando exigida.

**11.3.2.** Se os valores das faturas e da garantia forem insuficientes, fica a CONTRATADA obrigada a recolher a importância devida no prazo de 05 (cinco) dias úteis, contados da comunicação oficial.

**11.3.3.** Esgotados os meios administrativos para cobrança do valor devido pela CONTRATADA à CONTRATANTE, este será encaminhado para inscrição em dívida ativa.

**11.4.** Caso haja rescisão, a mesma atrai os efeitos previstos no art. 80, incisos I e IV da Lei nº 8.666/1993.

**11.5.** Das decisões de aplicação de penalidades, caberá recurso nos termos do art. 109 da Lei nº 8.666/1993.

**11.6.** As penalidades aplicadas à CONTRATADA serão obrigatoriamente registradas no Portal da Transparência, TCE/SP e SICAF.

### **CLÁUSULA DÉCIMA SEGUNDA – DA RESCISÃO CONTRATUAL**

O presente contrato poderá ser rescindido, unilateralmente, pela **CONTRATANTE**, independentemente de aviso ou notificação judicial ou extrajudicial, nas seguintes hipóteses:

- I - Determinada por ato unilateral da Administração, nos casos enumerados nos incisos I a XII, XVII e XVIII do art. 78 da Lei Federal nº 8.666/93 e suas atualizações.
- II - Amigável, mediante autorização da autoridade competente, reduzida a termo no processo licitatório, desde que demonstrada conveniência para a Administração.
- III - Por descumprimento ou cumprimento irregular de quaisquer das cláusulas ou dispositivo do presente contrato pela **CONTRATADA**;
- IV - Pela decretação de falência, pedido de concordata, insolvência, liquidação judicial ou extrajudicial ou suspensão pelas autoridades competentes das atividades da **CONTRATADA**.
- V - Pela dissolução da empresa contratada;
- VI - Nos demais casos previstos no artigo 78 da Lei nº 8.666/93.

### **CLÁUSULA DÉCIMA TERCEIRA – DO RECEBIMENTO DOS SERVIÇOS**

Após a conclusão dos serviços, os mesmos serão recebidos:

I – **Provisoriamente:** pelo Fiscal do Contrato, mediante termo de recebimento provisório assinado pelas partes, até 15 (quinze) dias após o término dos serviços.

II – **Definitivamente:** pela Secretaria Municipal de Obras e Mobilidade Urbana, mediante termo definitivo assinado pelas partes após decorrido o prazo de observação que comprova a adequação do objeto aos termos contratuais.

**Parágrafo Único** – Durante o período de observação, a **CONTRATADA** ficará obrigada a refazer às suas custas as substituições e reclamações em consequência de vícios de construção porventura existentes que lavre o termo de recebimento definitivo, sempre sem prejuízo da responsabilidade civil pela solidez e segurança dos serviços, nem ética profissional pela perfeita execução do contrato, dentro dos limites estabelecidos pela Lei, que fica sujeita a empresa.

### **CLÁUSULA DÉCIMA QUARTA – DA GARANTIA**

A contratada terá até 05(cinco) dias imprerivelmente, da assinatura do Contrato para prestar garantia, em quaisquer das modalidades previstas no artigo 56, da Lei Federal nº 8.666/93, equivalente a 5% (cinco por cento) do valor do Contrato, que será restituída, após recebimento definitivo do objeto contratual, mediante requerimento, obedecidas as normas aplicáveis à espécie.

O prazo de validade da garantia, nas modalidades fiança bancária, seguro garantia ou títulos da dívida pública deverá ser de, no mínimo, o prazo de vigência do presente contrato.

A garantia e seus reforços da CONTRATADA responderão por todas as sanções pecuniárias exigíveis após o encerramento do contrato.

A garantia prestada na modalidade seguro-garantia ou fiança bancária deve explicitar a cobertura integral do Contrato, inclusive quanto ao pagamento imediato a CONTRATANTE.

A garantia prestada deverá ser substituída automaticamente pela CONTRATADA quando da ocorrência de seu vencimento, independentemente de comunicado da CONTRATANTE, de modo a manter ininterruptamente garantido o Contrato celebrado, sob pena de incorrer nas penalidades previstas.

A garantia prestada poderá ser substituída, mediante requerimento da CONTRATADA, respeitadas as modalidades previstas.

O reforço e/ou a regularização da garantia, excetuada a hipótese prevista anteriormente, deverá ser efetuado no prazo máximo de 5 (cinco) dias úteis, contados do recebimento da comunicação, feita por escrito pela CONTRATANTE, sob pena de incorrer a CONTRATADA nas penalidades previstas.

O prazo acima aludido poderá ser prorrogado uma vez, por igual período, quando solicitado pela CONTRATADA durante o transcurso do prazo, se ocorrer motivo justificado e aceito pela CONTRATANTE.

Por ocasião do encerramento do Contrato, o que restar da garantia da execução e seus reforços, serão liberados ou restituídos após a liquidação das multas aplicadas, ou após a dedução de eventual valor de condenação da CONTRATADA.

Após o recebimento definitivo do objeto do Contrato, a CONTRATADA para requerer o levantamento da garantia deverá apresentar os seguintes documentos:

Pesquisa fonética em nome da empresa CONTRATADA, perante a Justiça do Trabalho de primeiro e segundo graus e, em havendo ações em curso contra a CONTRATADA, e estando o Município de Cajati no polo passivo da ação, a empresa deverá apresentar Certidão de Objeto e Pé atualizada das ações existentes;

Caso a Administração Pública Municipal figure no polo passivo de alguma ação trabalhista, esta se reserva o direito de reter a fiança até final decisão da Justiça Trabalhista, nos termos da Súmula nº 331 do TST, sem prejuízo de outras medidas cabíveis para seu complete ressarcimento.

#### **CLÁUSULA DÉCIMA QUINTA – DO FORO**

Fica eleito o Foro da Comarca de Jacupiranga/SP, com renúncia expressa de qualquer outro, por mais privilegiado que seja, para dirimir qualquer questão resultante do presente contrato.

E por acharem justo e contratado, assinam e rubricam o presente contrato, em 03 (três) vias de igual teor, na presença de 02 (duas) testemunhas, para todos os fins de direito.

Cajati, de \_\_\_\_\_ de 2023.

**CONTRATADA**

**Luiz Henrique Koga  
PREFEITO MUNICIPAL**

**Testemunhas:**

\_\_\_\_\_  
1ª testemunha

\_\_\_\_\_  
2ª testemunha



# PREFEITURA DO MUNICÍPIO DE CAJATI

Estado de São Paulo

[www.cajati.sp.gov.br](http://www.cajati.sp.gov.br) - [compras@cajati.sp.gov.br](mailto:compras@cajati.sp.gov.br)

Divisão de Licitações e Contratos

(13) 3854-8700

[compras@cajati.sp.gov.br](mailto:compras@cajati.sp.gov.br)



## A N E X O V

### MODELO DE DECLARAÇÃO DE MICROEMPRESA OU EMPRESA DE PEQUENO PORTE

(papel timbrado da licitante)

Á  
COMISSÃO DE LICITAÇÕES DA  
PREFEITURA DO MUNICÍPIO DE CAJATI - SP

TOMADA DE PREÇOS Nº 012/2023.  
PROCESSO ADMINISTRATIVO ELETRÔNICO Nº 516/2023 1DOC

Declaro, sob as penas da lei, sem prejuízo das sanções e multas previstas neste ato convocatório, que a empresa \_\_\_\_\_ (denominação da pessoa jurídica), CNPJ nº \_\_\_\_\_ é **microempresa ou empresa de pequeno porte**, nos termos do enquadramento previsto na **Lei Complementar nº 123, de 14 de dezembro de 2006**, cujos termos declaro conhecer na íntegra, estando apta, portanto, a exercer o direito de preferência como critério de desempate no procedimento licitatório realizado pela Prefeitura do Município de Cajati/SP.

....., de ..... de 2023.

\_\_\_\_\_  
Nome, RG, Função ou cargo e Assinatura







# PREFEITURA DO MUNICÍPIO DE CAJATI

Estado de São Paulo

[www.cajati.sp.gov.br](http://www.cajati.sp.gov.br) - [compras@cajati.sp.gov.br](mailto:compras@cajati.sp.gov.br)

Divisão de Licitações e Contratos

(13) 3854-8700

[compras@cajati.sp.gov.br](mailto:compras@cajati.sp.gov.br)



## A N E X O VI

### MODELO DE DECLARAÇÃO DE FATO IMPEDITIVO

(papel timbrado da licitante)

**TOMADA DE PREÇOS Nº 012/2023.**

**PROCESSO ADMINISTRATIVO ELETRÔNICO Nº 516/2023 1DOC**

(NOME DA EMPRESA) \_\_\_\_\_ CNPJ nº \_\_\_\_\_, sediada (endereço completo) \_\_\_\_\_, declara sob as penas da lei, que até a presente data inexistem fatos impeditivos para sua habilitação no presente processo licitatório, ciente da obrigatoriedade de declarar ocorrências posteriores.

....., de ..... de 2023.

\_\_\_\_\_  
Nome, RG, Função ou cargo e Assinatura

Assinado por 4 pessoas: CIRINEU SILAS BITENCOURT, LUIZ HENRIQUE KOGA, ROSEMEIRE VIEIRA DOS SANTOS e MARIA CLAUDIA DOS SANTOS DOMINGUES  
Para verificar a validade das assinaturas, acesse <https://cajati.1doc.com.br/verificacao/CC9A-A03B-DC69-2A95> e informe o código CC9A-A03B-DC69-2A95

\_\_\_\_\_  
Visto  
Secretaria de Assuntos  
Jurídicos





# PREFEITURA DO MUNICÍPIO DE CAJATI

Estado de São Paulo

[www.cajati.sp.gov.br](http://www.cajati.sp.gov.br) - [compras@cajati.sp.gov.br](mailto:compras@cajati.sp.gov.br)

Divisão de Licitações e Contratos

(13) 3854-8700

[compras@cajati.sp.gov.br](mailto:compras@cajati.sp.gov.br)



## A N E X O VII

### MODELO DE DECLARAÇÃO DE EMPRESA IDÔNEA

(papel timbrado da licitante)

**TOMADA DE PREÇOS Nº 012/2023.**

**PROCESSO ADMINISTRATIVO ELETRÔNICO Nº 516/2023 1DOC**

(NOME DA EMPRESA) \_\_\_\_\_ CNPJ nº \_\_\_\_\_, sediada (endereço completo) \_\_\_\_\_, declara sob as penas da lei, que até a presente data **não foi declarada inidônea**, bem como não está cumprindo pena de suspensão temporária de participação em licitações, junto a órgãos da Administração Pública, direta, indireta ou fundacional, em virtude de contratos firmados anteriormente. Declarando ainda que não há nenhum fato impeditivo de sua participação na presente licitação.

....., de ..... de 2023.

\_\_\_\_\_  
Nome, RG, Função ou cargo e Assinatura

Assinado por 4 pessoas: CIRINEU SILAS BITENCOURT, LUIZ HENRIQUE KOGA, ROSEMEIRE VIEIRA DOS SANTOS e MARIA CLAUDIA DOS SANTOS DOMINGUES  
Para verificar a validade das assinaturas, acesse <https://cajati.1doc.com.br/verificacao/CC9A-A03B-DC69-2A95> e informe o código CC9A-A03B-DC69-2A95



**A N E X O V I I I**

**DECLARAÇÃO DE AUSÊNCIA DE PARENTESCO E VÍNCULO**

**TOMADA DE PREÇOS Nº 012/2023.**

**PROCESSO ADMINISTRATIVO ELETRÔNICO Nº 516/2023 1DOC**

**DECLARAÇÃO**

(Razão Social) \_\_\_\_\_  
CNPJ/MF Nº \_\_\_\_\_  
Sediada \_\_\_\_\_  
(Endereço Completo)

Declara, sob as penas da lei, que na qualidade de proponente de procedimento licitatório sob a modalidade Tomada de Preços, sob nº 012/2023, instaurada pelo Município de **Cajati - SP**, não integra nosso corpo social, nem nosso quadro funcional empregado público ou membro comissionado de órgão direto ou indireto da Administração Municipal.

Por ser verdade, firmamos o presente.

Data \_\_\_\_\_  
Local \_\_\_\_\_  
Nome do declarante \_\_\_\_\_  
RG \_\_\_\_\_  
CPF \_\_\_\_\_

OBS. Esta declaração deverá ser emitida em papel timbrado da empresa proponente e carimbada com o número do CNPJ.

**ANEXO I X**

**TERMO DE CIÊNCIA E DE NOTIFICAÇÃO  
(Contratos)**

CONTRATANTE: **PREFEITURA DO MUNICÍPIO DE CAJATI**

CONTRATADO:

CONTRATO N°:

**OBJETO:**

ADVOGADO (S)/ N° OAB:

Pelo presente TERMO, nós, abaixo identificados:

**1. Estamos CIENTES de que:**

a) o ajuste acima referido estará sujeito a análise e julgamento pelo Tribunal de Contas do Estado de São Paulo, cujo trâmite processual ocorrerá pelo sistema eletrônico;

b) poderemos ter acesso ao processo, tendo vista e extraíndo cópias das manifestações de interesse, Despachos e Decisões, mediante regular cadastramento no Sistema de Processo Eletrônico, conforme dados abaixo indicados, em consonância com o estabelecido na Resolução n° 01/2011 do TCESP;

c) além de disponíveis no processo eletrônico, todos os Despachos e Decisões que vierem a ser tomados, relativamente ao aludido processo, serão publicados no Diário Oficial do Estado, Caderno do Poder Legislativo, parte do Tribunal de Contas do Estado de São Paulo, em conformidade com o artigo 90 da Lei Complementar n° 709, de 14 de janeiro de 1993, iniciando-se, a partir de então, a contagem dos prazos processuais, conforme regras do Código de Processo Civil;

d) Qualquer alteração de endereço – residencial ou eletrônico – ou telefones de contato deverá ser comunicada pelo interessado, peticionando no processo.

**2. Damo-nos por NOTIFICADOS para:**

a) O acompanhamento dos atos do processo até seu julgamento final e consequente publicação;

b) Se for o caso e de nosso interesse, nos prazos e nas formas legais e regimentais, exercer o direito de defesa, interpor recursos e o que mais couber.

**LOCAL e DATA:** Cajati, \_\_\_\_ de \_\_\_\_\_ de \_\_\_\_\_.





# PREFEITURA DO MUNICÍPIO DE CAJATI

*Estado de São Paulo*

[www.cajati.sp.gov.br](http://www.cajati.sp.gov.br) - [compras@cajati.sp.gov.br](mailto:compras@cajati.sp.gov.br)

Divisão de Licitações e Contratos

(13) 3854-8700

[compras@cajati.sp.gov.br](mailto:compras@cajati.sp.gov.br)



## **GESTOR DO ÓRGÃO/ENTIDADE:**

Nome:

Cargo: Secretaria Municipal de

CPF:

RG:

Data de Nascimento:

Endereço residencial completo:

E-mail institucional:

E-mail pessoal:

Telefone(s):

Assinatura: \_\_\_\_\_

## **Responsáveis que assinaram o ajuste:**

### **Pela CONTRATANTE:**

Nome: LUIZ HENRIQUE KOGA

Cargo: Prefeito

CPF:

RG:

Data de Nascimento:

Endereço residencial completo:

E-mail institucional: [gabinete@cajati.sp.gov.br](mailto:gabinete@cajati.sp.gov.br)

E-mail pessoal:

Telefone(s):

Assinatura: \_\_\_\_\_

### **Pela CONTRATADA:**

Nome:

Cargo:

CPF:

RG:

Data de Nascimento:

Endereço residencial completo:

E-mail institucional:

E-mail pessoal:

Telefone(s):

Assinatura: \_\_\_\_\_

Assinado por 4 pessoas: CIRINEU SILAS BITENCOURT, LUIZ HENRIQUE KOGA, ROSEMEIRE VIEIRA DOS SANTOS e MARIA CLAUDIA DOS SANTOS DOMINGUES  
Para verificar a validade das assinaturas, acesse <https://cajati.1doc.com.br/verificacao/CC9A-A03B-DC69-2A95> e informe o código CC9A-A03B-DC69-2A95





# PREFEITURA DO MUNICÍPIO DE CAJATI

*Estado de São Paulo*

[www.cajati.sp.gov.br](http://www.cajati.sp.gov.br) - [compras@cajati.sp.gov.br](mailto:compras@cajati.sp.gov.br)

Divisão de Licitações e Contratos

(13) 3854-8700

[compras@cajati.sp.gov.br](mailto:compras@cajati.sp.gov.br)



## A N E X O X

### MODELO DE ATESTADO DE VISITA TÉCNICA

**À**  
**COMISSÃO DE LICITAÇÕES DA**  
**PREFEITURA DO MUNICÍPIO DE CAJATI - SP**

**TOMADA DE PREÇOS Nº 012/2023.**  
**PROCESSO ADMINISTRATIVO ELETRÔNICO Nº 516/2023 1DOC**

O Município de Cajati/SP, inscrito no CNPJ/MF sob o nº 64.037.815/0001-28, neste ato representado por \_\_\_\_\_, RG \_\_\_\_\_, ATESTA para fins de comprovação junto à Tomada de Preços nº 012/2023, que a empresa \_\_\_\_\_ (denominação da pessoa jurídica), inscrita no CNPJ/MF sob nº \_\_\_\_\_, através do representante \_\_\_\_\_, RG nº \_\_\_\_\_, realizou visita técnica no serviço de Contratação de empresa especializada para execução de demolição manual de edificação residencial, situada na Rua Teodoro Ferreira Machado, nº 154 – Centro – Cajati/SP.

Cajati/SP, \_\_\_\_ de \_\_\_\_\_ de 2023.

\_\_\_\_\_  
Representante do Município





# PREFEITURA DO MUNICÍPIO DE CAJATI

*Estado de São Paulo*

[www.cajati.sp.gov.br](http://www.cajati.sp.gov.br) - [compras@cajati.sp.gov.br](mailto:compras@cajati.sp.gov.br)

Divisão de Licitações e Contratos

(13) 3854-8700

[compras@cajati.sp.gov.br](mailto:compras@cajati.sp.gov.br)



## A N E X O X

### MODELO DE DECLARAÇÃO PARA EMPRESAS QUE OPTAREM EM NÃO REALIZAR A VISITA TÉCNICA

À  
COMISSÃO DE LICITAÇÕES DA  
PREFEITURA DO MUNICÍPIO DE CAJATI - SP

TOMADA DE PREÇOS Nº 012/2023.  
PROCESSO ADMINISTRATIVO ELETRÔNICO Nº 516/2023 1DOC

Eu, \_\_\_\_\_ (nome completo), RG nº \_\_\_\_\_, representante legal da empresa \_\_\_\_\_, inscrita no CNPJ/MF sob o nº \_\_\_\_\_, DECLARO, sob as penas da Lei que possuo plena ciência das características gerais dos serviços, do local e dos projetos referentes à Contratação de empresa especializada para execução de demolição manual de edificação residencial, situada na Rua Teodoro Ferreira Machado, nº 154 – Centro – Cajati/SP.

....., de ..... de 2023.

\_\_\_\_\_  
Nome, RG, Função ou cargo e Assinatura





## VERIFICAÇÃO DAS ASSINATURAS



Código para verificação: CC9A-A03B-DC69-2A95

Este documento foi assinado digitalmente pelos seguintes signatários nas datas indicadas:

- ✓ CIRINEU SILAS BITENCOURT (CPF 111.XXX.XXX-61) em 21/06/2023 11:31:39 (GMT-03:00)  
Papel: Assinante  
Emitido por: Sub-Autoridade Certificadora 1Doc (Assinatura 1Doc)
  
- ✓ LUIZ HENRIQUE KOGA (CPF 087.XXX.XXX-13) em 21/06/2023 11:39:30 (GMT-03:00)  
Papel: Assinante  
Emitido por: Sub-Autoridade Certificadora 1Doc (Assinatura 1Doc)
  
- ✓ ROSEMEIRE VIEIRA DOS SANTOS (CPF 267.XXX.XXX-00) em 21/06/2023 11:46:03 (GMT-03:00)  
Papel: Assinante  
Emitido por: Sub-Autoridade Certificadora 1Doc (Assinatura 1Doc)
  
- ✓ MARIA CLAUDIA DOS SANTOS DOMINGUES (CPF 151.XXX.XXX-00) em 21/06/2023 14:51:45 (GMT-03:00)  
Papel: Assinante  
Emitido por: Sub-Autoridade Certificadora 1Doc (Assinatura 1Doc)

Para verificar a validade das assinaturas, acesse a Central de Verificação por meio do link:

<https://cajati.1doc.com.br/verificacao/CC9A-A03B-DC69-2A95>