

EDITAL
CONCORRÊNCIA Nº 003/2023
PROCESSO ADMINISTRATIVO ELETRÔNICO Nº 156/2023 1DOC

OBJETO:

1. PREÂMBULO

- 1.1.** A Prefeitura do Município de Cajati, situada na Praça do Paço Municipal - Centro - Cajati - SP, torna público que se encontra aberta a presente Concorrência Pública, sob nº 003/2023, em conformidade com o inciso I, "c" do Artigo 23 da Lei Federal nº 8666/93 e demais atualizações, tipo "**MENOR PREÇO GLOBAL**", a qual será processada e julgada em conformidade com a Lei Federal nº 8.666/93 e demais atualizações e Lei Complementar nº 123/2006. A forma de execução será indireta, no regime de empreitada por menor preço global e prazo determinado, implicando na total e completa responsabilidade do **LICITANTE VENCEDOR**, por todo e qualquer serviço e fornecimento, próprio ou de terceiros, que sejam necessários à completa e perfeita execução dos serviços de acordo com os projetos executivos, especificações técnicas e disposições do **CONTRATO** a ser firmado.
- 1.2.** Prazo para o recebimento do Envelope nº 01 - "**DOCUMENTAÇÃO**" e Envelope nº 02 - "**PROPOSTA COMERCIAL**".
- 1.2.1.** Até às 09:00 horas, do dia **29 de março de 2023**.
- 1.3.** Os *Envelopes nº 01 - "DOCUMENTAÇÃO" e nº 02 - "PROPOSTA COMERCIAL"* deverão ser entregues na **Seção de Protocolo** da Prefeitura do Município de Cajati - SP, situada na Praça do Paço Municipal - nº 10 - Centro - Cajati - SP.
- 1.4.** O início da abertura do envelope nº 01 - "**DOCUMENTAÇÃO**" ocorrerá às 09:00 horas do dia **29 de março de 2023**, na Sala de Licitações, no mesmo endereço acima mencionado, seguindo-se, após, a abertura do envelope nº 02 - "**PROPOSTA COMERCIAL**", desde que ocorra desistência expressa de interposição de recursos, de acordo com o inciso III, art. 43 da Lei Federal nº 8.666/93 e suas atualizações.

2. OBJETO

- 2.1.** Contratação de empresa especializada para reforma e ampliação do Departamento de Desenvolvimento Econômico - Cajati/SP, conforme definido nos elementos técnicos constante dos anexos deste Edital, que deverão ser realizados de acordo com as especificações e condições estabelecidas neste edital e seus anexos. **Valor máximo: R\$ 986.077,12 (novecentos e oitenta e seis mil, setenta e sete reais, doze centavos).**
- 2.2.** Todo e qualquer dano ou prejuízo causado à Prefeitura ou a terceiros em decorrência da realização dos serviços contratados será de responsabilidade da empresa Contratada.

3. ANEXOS

- 3.1.** Integram este Edital, os seguintes anexos:
- 3.1.1.** Anexo I : Projetos Básicos – Termo de Referência;

- 3.1.2. Anexo II : Modelo de Declaração que não emprega menores;
- 3.1.3. Anexo III: Minuta do Contrato;
- 3.1.4. Anexo IV: Modelo de Declaração de Microempresa ou Empresa de Pequeno Porte;
- 3.1.5. Anexo V: Modelo de Atestado de Visita Técnica e Declaração para empresas que optarem em não realizar a Visita Técnica;
- 3.1.6. Anexo VI: Modelo de Declaração de Fato Impeditivo;
- 3.1.7. Anexo VII: Modelo de Declaração de Inidoneidade;
- 3.1.8. Anexo VIII: Modelo de Declaração de ausência de parentesco e vínculo;
- 3.1.9. Anexo IX: Termo de Ciência e de Notificação.

4. DOS RECURSOS FINANCEIROS

- 4.1. Os recursos financeiros para atendimento ao objeto da presente licitação, correrão por conta de dotação do orçamento vigente sob os números:
 - Construção, Reforma e Ampliação Antigo "Colina" (Prédio Multiuso) - 04.122.0036.1124
Obras e Instalações - 4.4.90.51Incluídas no Plano Plurianual da Prefeitura do Município de Cajati.

5. DAS CONDIÇÕES E RESTRIÇÕES DE PARTICIPAÇÃO

5.1. Das Condições:

- 5.1.1. Poderão participar da presente Concorrência, empresas do ramo pertinente, cadastradas ou não.
- 5.1.2. A participação na Licitação implica na aceitação plena e irrevogável das condições e normas deste Edital.
- 5.1.3. Quanto às microempresas e empresas de pequeno porte:
 - 5.1.3.1. **Declaração de microempresa ou empresa de pequeno porte** visando ao exercício da preferência prevista na Lei Complementar nº 123/06, que deverá ser feita de acordo com o modelo estabelecido no Anexo IV deste Edital, e apresentada **fora** dos Envelopes nº 01 (Documentação) e nº 02 (Proposta Comercial).
 - 5.1.3.1.1. As licitantes deverão apresentar documentos que comprovem que as mesmas se encontram enquadradas no porte de Microempresas (ME) e Empresas de Pequeno Porte (EPP), **FORA** dos Envelopes nºs 01 (Documentação) e 02 (Proposta Comercial).
 - 5.1.3.1.2. Para as Microempresas (ME) e Empresas de Pequeno Porte (EPP) fica ressalvado o disposto nos art. 42 e 43 da Lei Complementar nº 123/2006, de 14/12/2006, sendo que o não cumprimento do disposto nesta lei poderá acarretar as sanções e penalidades previstas no art. 81 da Lei Federal de Licitações nº 8.666/93 e demais alterações posteriores.
 - 5.1.3.1.3. Entende-se por Microempresas (ME) ou Empresas de Pequeno Porte (EPP), aquelas enquadradas nos limites determinados no art. 3º da Lei Complementar nº 123, de 14/12/2006, a saber:

- a) no caso das microempresas, o empresário, a pessoa jurídica, ou a ela equiparada, aufera, em cada ano-calendário, receita bruta igual ou inferior a R\$ 360.000,00 (trezentos e sessenta mil reais);
- b) no caso das empresas de pequeno porte, o empresário, a pessoa jurídica, ou a ela equiparada, aufera, em cada ano-calendário, receita bruta superior a R\$ 360.000,00 (trezentos e sessenta mil reais) e igual ou inferior a R\$ 4.800.000,00 (quatro milhões e oitocentos mil reais).

5.1.3.1.4. Considera-se receita bruta, para fins do disposto no caput do artigo 3º da Lei Complementar nº 123, de 14/12/2006, o produto de venda de bens e serviços nas operações de conta própria, o preço dos serviços prestados e o resultado nas operações em conta alheia, não incluídas as vendas canceladas e os descontos incondicionais concedidos.

5.2. Das Restrições :

5.2.1. Não poderá participar da presente licitação, a empresa:

5.2.1.1. Declarada inidônea de acordo com o previsto no inciso IV do art. 87 da Lei Federal nº 8.666/93 e demais atualizações e que não tenha restabelecido sua idoneidade.

5.2.1.2. Consorciada.

5.2.1.3. Que estejam com o direito suspenso de licitar e contratar com a Prefeitura do Município de Cajati ou com a Administração Pública, ou que tenham sido declaradas inidôneas para licitar ou contratar com a Administração Pública perante os Tribunais de Contas.

6. DOCUMENTAÇÃO PARA HABILITAÇÃO (ENVELOPE Nº 01)

6.1. Os participantes deverão apresentar os seguintes documentos, abaixo relacionados, em original ou em cópia autenticada (Artigo 32 da Lei Federal nº 8666/93 e demais atualizações), desde que não exigível a sua apresentação no original, dispostos ordenadamente.

6.1.1. Não será autenticado nenhum documento pelos membros da Comissão de Licitações, durante a sessão pública da licitação, devendo os mesmos estar devidamente autenticados em cumprimento ao item anterior.

6.2. Todos os documentos deverão ser apresentados com prazos de validade em vigor na data da entrega dos envelopes.

6.2.1. Quando não houver explicitação do prazo de validade nos documentos referidos nos itens, os mesmos serão aceitos quando emitidos em data não anterior a 60 (sessenta) dias da data prevista para apresentação do **ENVELOPE Nº 01 – “DOCUMENTAÇÃO”** (exceto para a Certidão de Falência e Certidão de Recuperação Judicial e Extrajudicial, conforme verificado no item 6.2.1.1 letras “c.1” e “c.2” deste edital.

6.2.1.1. Da Habilitação Jurídica (Artigo 28 da Lei Federal nº 8666/93 e demais atualizações):

I - Cédula de identidade;

II - Registro comercial, no caso de empresa individual;

III - Ato constitutivo, estatuto ou contrato social em vigor, devidamente registrado, em se tratando de sociedades comerciais, e, no caso de sociedades por ações, acompanhado de documentos de eleição de seus administradores; ou

IV - Inscrição do ato constitutivo, no caso de sociedades civis, acompanhada de prova de diretoria em exercício; ou

V - Decreto de autorização, em se tratando de empresa ou sociedade estrangeira em funcionamento no País, e ato de registro ou autorização para funcionamento expedido pelo órgão competente, quando a atividade assim o exigir.

b) Regularidade Fiscal e Trabalhista (Artigo 29 da Lei Federal nº 8666/93 e demais atualizações)

Obs.: Para fins de obtenção do exercício do Direito de Preferência da Lei Complementar nº 123/2006, verificar item 5.1.3 do edital.

b.1) Prova de inscrição no Cadastro Nacional de Pessoa Jurídica (C.N.P.J.). (inciso I)

b.2) Prova de inscrição no **Cadastro de Contribuintes Estadual** ou Municipal, relativo ao domicílio ou sede do Licitante, pertinente ao seu ramo de atividade e compatível com o objeto da presente Licitação. (inciso II)

b.3) Prova de regularidade para com a **Fazenda Federal, Estadual e Municipal** do domicílio ou sede do Licitante ou de outra equivalente, na forma da lei.

b.4) Prova de regularidade relativa à **Seguridade Social (INSS)** e ao **Fundo de Garantia por Tempo de Serviço (FGTS)**, demonstrando situação regular no cumprimento dos encargos sociais instituídos por lei. (inciso IV)

b.5) Prova de inexistência de débitos inadimplidos perante a **Justiça do Trabalho**, mediante a apresentação de certidão negativa, nos termos do **Título VII-A da Consolidação das Leis do Trabalho, aprovada pelo Decreto-Lei nº 5.452, de 1º de maio de 1943. (Incluído pela Lei nº 12.440, de 2011)**

c) Qualificação Econômico-Financeira (Artigo 31 da Lei Federal nº 8666/93 e demais atualizações)

c.1) Balanço Patrimonial e demonstrações contábeis do último exercício financeiro, já exigíveis e apresentados na forma da Lei, que comprovem a boa situação financeira da empresa licitante, vedada a sua substituição por balancetes ou balanços provisórios, podendo ser atualizados por índices oficiais quando encerrados há mais de 03 (três) meses da data de apresentação da proposta, tomando como base a variação ocorrida no período, utilizando-se o IGPM / FGV / SP – Índice Geral de Preços de Mercado, da Fundação Getúlio Vargas / SP ou outro indicador que venha a substituí-lo, a critério da Prefeitura; (inciso I)

c.1.1) Serão considerados aceitos como na forma da Lei, o balanço patrimonial e as demonstrações contábeis assim apresentados:

c.1.1.1) Sociedades regidas pela Lei Nº: 6.404/76 (Lei das Sociedades Anônimas): publicados no Diário Oficial, publicados em jornal de

grande circulação ou por cópia reprográfica registrada e autenticada na Junta Comercial ou no domicílio da licitante.

c.1.1.2) Sociedades regidas pela Lei Nº: 6.404/76 (Lei das Sociedades Anônimas): publicados no Diário Oficial, publicados em jornal de grande circulação ou por cópia reprográfica registrada e autenticada na Junta Comercial ou no domicílio da licitante;

c.1.1.3) Sociedades por cotas de responsabilidade limitada (Ltda): cópia reprográfica do livro Diário, inclusive com os Termos de Abertura e de Encerramento, devidamente autenticados na Junta Comercial da sede ou do domicílio da licitante ou em outro órgão equivalente; ou através de cópia reprográfica do balanço e das demonstrações contábeis devidamente registradas ou autenticadas na Junta Comercial da sede ou domicílio da licitante, ou órgão equivalente;

c.1.1.4) Sociedades sujeitas ao regime estabelecido na Lei Complementar nº 123/2006 – Lei Geral das Microempresas das Empresas de Pequeno Porte – “SIMPLES NACIONAL” :

a) Por fotocópia do Livro Diário, inclusive com os Termos de Abertura e Encerramento, devidamente autenticados na Junta Comercial da sede ou domicílio da licitante ou em outro órgão equivalente; ou

b) Fotocópia do Balanço e das Demonstrações Contábeis devidamente registradas ou autenticadas na Junta Comercial da sede ou domicílio da licitante; ou

c) Declaração assinada pelo profissional de Contabilidade responsável pela empresa de que a mesma é dispensada da apresentação de Balanço Patrimonial nos termos da Lei, indicando o artigo e a lei de referência.

c.2) Certidão Negativa de Falência expedida pelo distribuidor da sede da pessoa jurídica ou execução patrimonial expedida no domicílio da pessoa física, com data de emissão inferior a 180 (cento e oitenta) dias da entrega dos envelopes; (inciso II)

c.3) Certidão negativa de recuperação judicial ou extrajudicial expedida pelo distribuidor da sede da pessoa jurídica, com data de emissão inferior a 180 (cento e oitenta) dias da entrega dos envelopes, ou nas hipóteses em que a certidão encaminhada for positiva, deve o licitante apresentar comprovante da homologação/deferimento pelo juízo competente do plano de recuperação judicial/extrajudicial em vigor;

d) Qualificação Técnica (Artigo 30 da Lei Federal 8666/93 e demais atualizações)

d.1) Registro da empresa ou inscrição na entidade profissional competente – CREA ou CAU. (inciso I)

d.1.1) Comprovação de aptidão para desempenho de atividade pertinente (capacidade operacional) e compatível em características e quantidades do objeto da licitação...;

d.1.1.1) As especificações e quantidades de serviços exigidas para comprovação de experiência (capacidade operacional), pela licitante para o presente edital são:

DESCRIÇÃO DOS SERVIÇOS (OU SIMILAR)	QUANT	UNID
- Alvenaria de vedação de blocos cerâmicos furados na vertical de 14 x 19 x 39 cm (espessura 14 cm) e argamassa de assentamento com preparo em betoneira	288,57	M2
- Parede com placas de gesso acartonado (Drywall), para uso interno, com duas faces duplas e estrutura metálica	78,98	M2

- Telhamento	276,06	M2
- Piso em concreto 20 MPA preparo mecânico, espessura 10 cm	76,81	M2
- Execução de estrutura em concreto armado	21,07	M3
- Cinta de amarração de alvenaria moldada in loco	166,00	M
- Chapisco	517,27	M2
- Reboco	517,27	M2

d.2) Comprovação de vínculo profissional para realização dos serviços, compatível e pertinente com os serviços licitados, podendo se dar mediante “contrato social, registro na Carteira Profissional, ficha de empregado ou contrato de trabalho, sendo possível a contratação de profissional autônomo que preencha os requisitos e se responsabilize tecnicamente pela execução dos serviços”.

d.2.1) Capacitação técnico-profissional: Comprovação de vínculo profissional para realização dos serviços, compatível e pertinente com os serviços licitados, podendo se dar mediante “contrato social, registro na Carteira Profissional, ficha de empregado ou contrato de trabalho, sendo possível a contratação de profissional autônomo que preencha os requisitos e se responsabilize tecnicamente pela execução dos serviços”, detentor de atestado de responsabilidade técnica por execução do serviço de características semelhantes (§ 1º inciso I), limitadas as parcelas de maior relevância, abaixo indicadas, do objeto da presente licitação, quais sejam:

DESCRIÇÃO
- Alvenaria de vedação de blocos cerâmicos furados na vertical de 14 x 19 x 39 cm (espessura 14 cm) e argamassa de assentamento com preparo em betoneira. AF_12/2021
- Parede com placas de gesso acartonado (Drywall), para uso interno, com duas faces duplas e estrutura metálica com guias simples, com vãos. AF_06/2017_P
- Telhamento com telha cerâmica
- Piso em concreto 20 MPA preparo mecânico, espessura 10 cm
- Execução de estruturas de concreto armado, para edificação institucional térrea, FCK = 25 MPA. AF_01/2017
- Cinta de amarração de alvenaria moldada in loco com utilização de blocos canaleta. AF_03/2016.
- Chapisco aplicado somente em estruturas de concreto em alvenarias internas, com desempenadeira dentada, argamassa industrializada com preparo manual. AF_06/2014.
- Chapisco aplicado em alvenaria (com presença de vãos) e estruturas de concreto de fachada, com rolo para textura acrílica. Argamassa traço 1:4 e emulsão polimérica (adesivo) com preparo manual. AF_06/2014.

d.2.2) Serão admitidas as comprovações de aptidão através de certidões ou atestados de serviços similares de complexidade tecnológica e operacional equivalente ou superior devidamente registrada e acervada no Conselho Regional de Engenharia e Agronomia (CREA), fornecido por pessoas jurídicas de direito público ou privado, comprovando a plena aptidão para a execução de serviços/obras com características semelhantes ao objeto da licitação

d.2.3) Os profissionais indicados pelo licitante para fins de comprovação da capacitação técnico-profissional de que trata o item "d.2" deverão participar do serviço objeto da licitação, admitindo-se a substituição por profissionais de experiência equivalente ou superior, desde que aprovada pela Administração.

d.3) Declaração expressa de que a empresa:

d.3.1) Declaração de que não emprega menor (Anexo II do edital)

d.3.2) Comprovação de visita técnica devidamente preenchida conforme (Anexo V do edital) ou Declaração para empresas que optarem em não realizar a Visita Técnica conforme modelo do (Anexo V do edital), em papel timbrado e subscrita por representante legal que possui plena ciência das características gerais dos serviços a serem executadas e dos projetos referentes a Licitação, de forma a não poder alegar posterior desconhecimento do objeto a ser contratado;

d.3.3) Declaração de Fato Impeditivo (Anexo VI do edital)

d.3.4) Declaração de Inidoneidade (Anexo VII do Edital);

d.3.5) Declaração de ausência de parentesco e vínculo (Anexo VIII do edital)

7. PROPOSTA COMERCIAL (ENVELOPE Nº 02)

7.1. A proposta de preço deverá ser apresentada em uma via, redigida em português, de forma clara e detalhada, isenta de emendas, rasuras, ressalvas ou borrões, contendo:

7.1.1. Carta Proposta, em uma via, em papel timbrado da empresa, conforme planilha de quantidades – Anexo I, constando as seguintes informações:

7.1.1.1. Concorrência nº 003/2023.

7.1.1.2. Número do CNPJ/MF da empresa licitante.

7.1.1.3. Objeto da Licitação.

7.1.1.4. Planilhas de preços, em moeda corrente nacional, praticado no último dia previsto para entrega da proposta, sem previsão de encargos financeiros ou expectativa inflacionária para o serviço que pretende concorrer.

7.1.1.5. A empresa deverá apresentar o Cronograma Físico-Financeiro devidamente preenchido de acordo com os valores por ela ofertados.

7.1.1.6. **A EMPRESA DEVERÁ APRESENTAR A COMPOSIÇÃO DO BDI EXPRESSA EM SUA PROPOSTA (PERCENTUAL APLICADO).**

7.1.1.7. No preço proposto, deverão estar incluídos todos os encargos e tributos decorrentes do serviço.

7.1.1.8. Prazo de validade da proposta não inferior a 60 (sessenta) dias, a contar da data de apresentação das propostas.

7.1.1.9. Critério de Medição: Serviço a preço unitário, medição mensal.

7.1.1.10. Condições de pagamento: Em até 15 (quinze) dias após a emissão da Nota Fiscal /

Fatura, devidamente atestada pela Contratante.

7.1.1.11. Prazo de início do Serviço: Após a emissão da Ordem de Início expedida pelo Departamento de Planejamento Urbano.

7.1.1.12. Duração dos Serviços: O prazo de execução dos serviços será de 08 (oito) meses, a contar da data da assinatura das autorizações para início dos serviços, podendo ser prorrogado, nos termos do Artigo 57 da Lei Federal nº 8666/93 e demais atualizações, desde que devidamente justificado e atendendo ainda o disposto no item 11.3 do edital.

7.1.1.13. Data e assinatura do responsável legal, o qual deverá ser sócio ou diretor da empresa, ou ainda, autorizado por procuração.

7.1.1.14. Nome, cargo e número do R.G do responsável legal.

8. FORMA DE APRESENTAÇÃO DOS ENVELOPES

8.1. Os envelopes contendo a “**Documentação para Habilitação**” e “**Proposta Comercial**”, deverão ser preenchidos na sua parte externa, da seguinte forma:

8.1.1. Indicação da razão social e endereço completo da Proponente.

8.1.2. Nome do Órgão Licitante.

8.1.3. Número do Processo.

8.1.4. Número da Concorrência.

8.1.5. Data e horário da entrega dos envelopes e encerramento da Concorrência.

8.1.6. Inscrição “**ENVELOPE Nº 01- DOCUMENTAÇÃO**” e “**ENVELOPE Nº 02 – PROPOSTA COMERCIAL**” nos respectivos envelopes correspondentes.

8.2. Os envelopes deverão ser apresentados de forma indevassável, mediante fecho ou lacre, rubricado no local de fechamento.

9. DO PROCESSAMENTO DA LICITAÇÃO

9.1. A presente Concorrência será processada e julgada de acordo com o procedimento estabelecido no art. 43 da Lei Federal nº 8.666/93 e suas atualizações.

9.2. Após a entrega dos envelopes pelos Licitantes, não serão aceitos adendos, acréscimos, supressões ou esclarecimentos sobre o conteúdo dos mesmos.

9.3. Os esclarecimentos, quando necessários e desde que solicitados pela Comissão de Licitação, constarão obrigatoriamente da respectiva ata.

9.4. Se a empresa enviar representante que não seja sócio-gerente ou diretor, far-se-á necessário o credenciamento, com menção expressa de conferência de amplos poderes, inclusive para recebimento de intimações e para desistência de recursos, através de **Instrumento público ou particular**, o qual deverá ser apresentado **FORA** dos envelopes, pelo qual a empresa licitante tenha outorgado poderes ao credenciado para representá-la em todos os atos do certame, em especial para recorrer ou desistir de recurso.

9.5. A não apresentação do credenciamento não implica a inabilitação do Licitante,

mas o impede de manifestar-se nas sessões, contra as decisões tomadas pela Comissão de Licitação, durante a fase de abertura dos envelopes **“DOCUMENTAÇÃO”** e **“PROPOSTA COMERCIAL”**.

9.6. É facultado à Comissão de Licitação ou Autoridade Superior, em qualquer fase da Licitação, promover diligência destinada a esclarecer ou complementar a instrução do processo, vedada a inclusão de documentos ou informações que deveriam constar originalmente da proposta.

10. DA ABERTURA DOS ENVELOPES E DO JULGAMENTO

10.1. ABERTURA DO ENVELOPE Nº 01 - “DOCUMENTAÇÃO”

10.1.1. No dia, local e hora designados no preâmbulo deste edital, na presença dos Licitantes ou seus representantes legais que comparecerem e demais pessoas que desejarem assistir ao ato, a Comissão de Licitação iniciará os trabalhos examinando os envelopes **“DOCUMENTAÇÃO”** e **“PROPOSTA COMERCIAL”**, os quais serão rubricados pelos seus membros e pelos representantes dos licitantes presentes, procedendo-se a seguir à abertura do *envelope nº 01 - “DOCUMENTAÇÃO”*.

10.1.2. Os documentos contidos nos *envelopes nº 01 - “DOCUMENTAÇÃO”* serão examinados e rubricados pelos membros da Comissão de Licitação, bem como pelos Proponentes ou seus representantes legais.

10.1.3. Desta fase, será lavrada ata circunstanciada, assinada pelos licitantes presentes e pelos membros da Comissão, devendo toda e qualquer declaração constar da mesma.

10.1.4. Se ocorrer a suspensão da reunião para julgamento e a mesma não puder ser realizada no mesmo dia, será designada a data para a divulgação do resultado pela Comissão e publicado no site da Prefeitura Municipal (www.cajati.sp.gov.br) e no mural do Paço Municipal.

10.1.5. Os envelopes **“PROPOSTAS”** das Empresas **“INABILITADAS”** ficarão à disposição dos Licitantes, pelo prazo de 05 (cinco) dias, após a publicação no site da Prefeitura Municipal (www.cajati.sp.gov.br) e no mural do Paço Municipal, junto à Comissão de Licitação, que os devolverá indevassáveis mediante recibo.

10.1.6. A Comissão de Licitações, após o decurso definitivo da fase de habilitação, isto é, após o julgamento dos eventuais recursos interpostos ou na ausência destes, em ato público previamente designado e para o qual as licitantes habilitadas serão convocadas, dará início à segunda fase, com abertura dos envelopes nº 02 **PROPOSTA DE PREÇO**, das licitantes habilitadas. Caso a Comissão de Licitação julgue os documentos de habilitação na própria Sessão de Abertura dos Envelopes nº 01 e os representantes legais de todas as empresas abram mão do prazo recursal através de registro em ata, poderá a Comissão proceder à abertura dos envelopes de nº 02 – **PROPOSTA**, na mesma sessão.

10.1.7. As licitantes somente poderão retirar suas propostas, desistindo de concorrer no certame, antes do encerramento da fase de habilitação, obrigando-se, após conhecimento dos preços, ao cumprimento das condições ofertadas até o término do prazo do contrato.

10.1.8. Critérios para Fins de Habilitação

10.1.8.1. Serão considerados inabilitados os proponentes que não atenderem as exigências do Edital ou não preencherem os requisitos exigidos no Item 6, ou ainda que não desempenhem atividade pertinente e compatível com o objeto desta licitação.

10.1.8.2. Se todos os Licitantes forem inabilitados, a Administração poderá fixar o prazo de 08 (oito) dias úteis para apresentação de nova documentação, escoimadas das causas que ensejaram a inabilitação.

10.1.9. Dos recursos para a fase de Habilitação

10.1.9.1. Após o julgamento da Comissão de Licitações sobre a fase de Habilitação, mediante Ata de julgamento, qualquer licitante poderá manifestar a intenção de recorrer ou desistir de recursos contra a fase de habilitação, quando lhe será concedido o prazo de 05 (cinco) dias úteis para apresentação das razões do recurso, ficando as demais licitantes desde logo intimadas para apresentar contrarrazões em igual número de dias, que começarão a correr do término do prazo da recorrente, sendo-lhes assegurada imediata vista dos autos do processo.

10.1.9.2. A ausência de manifestação motivada da licitante implicará a decadência do direito de recurso com a sequência do procedimento a fase de proposta; Poderá ainda a licitante apresentar Termo ou Declaração desistindo de recursos contra a fase de habilitação o que também implicará a decadência do direito de recurso.

10.1.9.3. O recurso terá efeito suspensivo, e o seu acolhimento importará a invalidação dos atos insuscetíveis de aproveitamento.

10.1.9.4. A Comissão de Licitações, **somente após o decurso definitivo da fase de habilitação, isto é, após o julgamento dos eventuais recursos interpostos ou na ausência destes**, em ato público previamente designado e para o qual as licitantes habilitadas serão convocadas, dará início à segunda fase, com abertura dos envelopes nº 02 **PROPOSTA DE PREÇO**, das licitantes habilitadas. Caso a Comissão de Licitação julgue os documentos de habilitação na própria Sessão de Abertura dos Envelopes nº 01 e os representantes legais de todas as empresas abram mão do prazo recursal através do registro em ata, poderá a Comissão proceder à abertura dos envelopes de nº 02 – **PROPOSTA**, na mesma sessão, conforme previsão no item 10.1.7.1 do edital.

10.1.9.5. As licitantes somente poderão retirar suas propostas, desistindo de concorrer no certame, antes do encerramento da fase de habilitação, obrigando-se, após conhecimento dos preços, ao cumprimento das condições ofertadas até o término do prazo do contrato.

10.1.10. Os envelopes **“PROPOSTAS”** das Empresas **“INABILITADAS”** ficarão à disposição dos Licitantes, pelo prazo de 05 (cinco) dias, após a publicação no site da Prefeitura Municipal (www.cajati.sp.gov.br Extrato de Julgamento de Licitações), imprensa oficial do município e no mural do Paço Municipal, junto à Comissão de Licitação, que os devolverá indevassáveis mediante recibo.

10.2. ABERTURA DO ENVELOPE Nº 02 – PROPOSTA COMERCIAL

- 10.2.1.** Os envelopes **“PROPOSTAS”** dos Licitantes Habilitados serão abertos, a seguir, no mesmo local, pela Comissão de Licitação, desde que haja renúncia expressa de todos os Proponentes de interposição de recursos de que trata o art. 109, I, “a”, da Lei Federal nº 8.666/93 e suas atualizações e item 10.1.9.2 do edital. Em não ocorrendo a abertura, será comunicada aos Licitantes, através de publicação no órgão de Imprensa local (jornal oficial de publicação dos atos da Prefeitura Municipal de Cajati – SP: DIÁRIO OFICIAL ELETRÔNICO DO MUNICÍPIO, conforme Decreto 1200/15 de 05/03/2015, a nova data, após julgamento dos recursos ou decorrido o prazo sem interposição.
- 10.2.2.** As licitantes poderão incluir nas respectivas propostas, informações adicionais, catálogos ou quaisquer outros elementos elucidativos sobre as mesmas.
- 10.2.3.** Uma vez abertas as propostas, estas serão tidas como imutáveis e acabadas, não sendo admitidas quaisquer providências posteriores tendentes a sanar falhas ou omissões.
- 10.2.4.** As propostas serão examinadas e rubricadas pelos membros da Comissão de Licitação, bem como pelos Licitantes presentes, sendo procedida a leitura dos preços e condições oferecidas.
- 10.2.5.** Desta fase, será lavrada ata circunstanciada, devendo toda e qualquer declaração constar obrigatoriamente da mesma.
- 10.2.6.** Se o julgamento não ocorrer logo após a abertura dos envelopes, a Comissão de Licitação divulgará o resultado através do órgão de Imprensa local (jornal oficial de publicação dos atos da Prefeitura Municipal de Cajati – SP: DIÁRIO OFICIAL ELETRÔNICO DO MUNICÍPIO, conforme Decreto 1200/15 de 05/03/2015).
- 10.3. CRITÉRIO DE JULGAMENTO DAS PROPOSTAS COMERCIAIS**
- 10.3.1. Desclassificação:**
- 10.3.1.1.** Serão desclassificadas as propostas que:
- a) não atenderem as exigências estabelecidas no edital;
 - b) forem manifestamente inexequíveis ou com preços superiores aos praticados no mercado ou fixados como máximos pela Administração, neste caso **R\$ 986.077,12 (novecentos e oitenta e seis mil, setenta e sete reais, doze centavos)**;
 - c) Apresentarem irregularidades ou vícios que dificultem ou impossibilitem o seu entendimento;
 - d) As propostas que forem apresentadas em desacordo com a planilha da Prefeitura, no que se refere aos serviços e respectivas quantidades.
- 10.3.1.2.** Se todas as propostas forem desclassificadas, a Administração poderá fixar aos licitantes o prazo de 08 (oito) dias úteis para reapresentação de outra, escoimadas das causas que ensejaram a desclassificação.
- 10.3.2. Da exequibilidade das propostas**

10.3.2.1. Com o intuito de solucionar essa questão, a Lei nº 9.648/98 introduziu o § 1º no artigo 48 da Lei nº 8.666/93 e demais atualizações, **que considera manifestamente inexecúvel, no caso de licitações de menor preço para obras e serviços de engenharia, as propostas cujos valores sejam inferiores a 70% (setenta por cento) do menor dos seguintes valores: (a) média aritmética dos valores das propostas superiores a 50% (cinquenta por cento) do valor orçado pela Administração;** que será o critério de julgamento por esta Prefeitura.

10.3.3. Classificação

10.3.3.1. Após o exame das propostas, a Comissão de Licitação fará a classificação, levando em conta exclusivamente o **MENOR PREÇO GLOBAL**.

- a) A classificação se fará pela ordem crescente dos preços propostos e aceitáveis;
- b) Será considerada vencedora, a primeira classificada, de menor preço total proposto;

10.3.3.2. Nas licitações será assegurado, como critério de desempate, preferência de contratação para as microempresas e empresas de pequeno porte, nos seguintes termos:

10.3.3.3. Entende-se por empate aquelas situações em que as propostas apresentadas pelas microempresas e as empresas de pequeno porte sejam iguais ou até 10% (dez por cento) superiores à proposta mais bem classificada;

10.3.3.4. Para efeito do disposto no art. 44 da LC 123/2006, ocorrendo o empate, proceder-se-á da seguinte forma:

- a) A microempresa ou empresa de pequeno porte mais bem classificada poderá apresentar proposta de preço inferior àquela considerada vencedora do certame, situação em que será adjudicado em seu favor o objeto licitado, observado o prazo recursal.
- b) Estando esta convocada para apresentar nova proposta no prazo máximo de 48 (quarenta e oito) horas, após o encerramento da sessão de abertura e análise das propostas, podendo, desde já, renunciar à faculdade, por escrito ou em ata.
- c) No caso de equivalência dos valores apresentados pelas microempresas e empresas de pequeno porte que se encontrem nos intervalos estabelecidos nos §§ 1º e 2º do art. 44 da LC 123/2006, será realizado sorteio entre elas para que se identifique aquela que primeiro poderá apresentar melhor oferta.
- d) Na hipótese da não-contratação nos termos previstos no caput do Art. 44 da LC nº 123/2006, o objeto licitado será adjudicado em favor da proposta originalmente vencedora do certame.
- e) O disposto no art. 44 da LC nº 123/2006, somente se aplicará quando a melhor oferta inicial não tiver sido apresentada por microempresa ou empresa de pequeno porte.

10.3.4. As propostas classificadas, de acordo com o item 10.3.3.1 serão analisadas para verificação de suas aceitabilidades considerando o item 10.3.2.1 do edital. Nos casos em que a **Comissão Julgadora de Licitações** julgar necessário, os licitantes serão notificados através do Diário Oficial do Município para, no prazo de 48 (quarenta e oito) horas, apresentarem documentos que comprovem a exatidão dos preços

propostos, entre outros:

- a) Composição de Preços;
- b) Curva ABC de insumos;
- c) Carta de Fornecedores ratificando os preços dos Insumos;
- d) Taxas de Encargos Sociais;
- e) Demonstrativo de BDI expressando todos os custos indiretos da proponente.

10.3.5. Dos recursos para a fase de Proposta

10.3.6. Após o julgamento da Comissão de Licitações sobre a fase de Propostas, mediante Ata de julgamento e classificação e/ou desclassificação das licitantes, qualquer licitante poderá manifestar a intenção de recorrer ou desistir de recursos contra a fase de Proposta, quando lhe será concedido o prazo de 05 (cinco) dias úteis para apresentação das razões do recurso, ficando as demais licitantes desde logo intimadas para apresentar contrarrazões em igual número de dias, que começarão a correr do término do prazo da recorrente, sendo-lhes assegurada imediata vista dos autos do processo.

10.3.6.1. A ausência de manifestação motivada da licitante implicará a decadência do direito de recurso com a sequência do procedimento para adjudicação da Autoridade Competente; Poderá ainda a licitante apresentar Termo ou Declaração desistindo de recursos contra a fase de Proposta o que também implicará a decadência do direito de recurso.

10.3.7. O recurso terá efeito suspensivo, e o seu acolhimento importará a invalidação dos atos insuscetíveis de aproveitamento.

10.3.8. A Comissão de Licitações, **somente após o decurso definitivo da fase de proposta, isto é, após o julgamento dos eventuais recursos interpostos ou na ausência destes**, remeterá o procedimento para Parecer Jurídico conclusivo e posterior Adjudicação e Homologação pela Autoridade Competente. Caso a Comissão de Licitação julgue os documentos de Proposta na própria Sessão de Abertura dos Envelopes nº 02 e os representantes legais de todas as empresas abram mão do prazo recursal através de registro em ata, poderá a Comissão considerar finalizados seus atos, na mesma sessão, conforme previsão no item 10.3.6.1 do edital.

10.4. DA ADJUDICAÇÃO E HOMOLOGAÇÃO

10.4.1. Caberá à Autoridade que determinou a abertura da Licitação, a decisão sobre a adjudicação e homologação do procedimento.

10.4.2. **A EMPRESA VENCEDORA DA LICITAÇÃO DEVERÁ ENVIAR A INDICAÇÃO DO RESPONSÁVEL PELA ASSINATURA DO CONTRATO A SER FIRMADO COM A PREFEITURA DO MUNICÍPIO DE CAJATI – SP, BEM COMO O PREPOSTO QUE IRÁ REPRESENTÁ-LA NA EXECUÇÃO DO CONTRATO APÓS A CLASSIFICAÇÃO DAS PROPOSTAS.**

10.5. DA PUBLICIDADE DOS ATOS

10.5.1. Da Habilitação ou Inabilitação, Classificação ou Desclassificação, dar-se-á conhecimento aos Licitantes através de órgão de Imprensa local (jornal oficial de publicação dos atos da Prefeitura Municipal de Cajati – SP: DIÁRIO OFICIAL ELETRÔNICO DO MUNICÍPIO,

conforme Decreto 1200/15 de 05/03/2015.

10.5.2. Da Adjudicação e Homologação, dar-se-á conhecimento aos Licitantes através de órgão de Imprensa Oficial (Diário Oficial do Estado de São Paulo).

11. DO CONTRATO

11.1. A minuta do contrato a ser firmado entre as partes encontra-se no Anexo III do Edital e obedecerá ao disposto na Lei Federal nº 8.666/93 e demais atualizações.

11.2. Prazo para assinatura do contrato

11.2.1. A Proponente vencedora deverá assinar contrato dentro de 03 (três) dias úteis, contados do comunicado a ser expedido ou pela publicação no órgão de Imprensa Oficial.

11.3. Do prazo

11.3.1. O prazo de execução dos serviços será de 8 (oito) meses, a contar da data da assinatura das autorizações para início dos serviços, podendo ser prorrogado, nos termos do Artigo 57, §1º, incisos I a VI da Lei Federal nº 8666/93 e demais atualizações e nas demais condições:

- a) Quando a obra ou serviço for subsidiada por valores de Convênio celebrado com o Estado ou União, e for necessária a prorrogação para se aguardar a liberação de repasses;
- b) Quando for comprovada urgência ou emergência, decorrente de calamidade pública ou estado de necessidade (chuvas torrenciais frequentes, desmoronamento ou outro fator originário da natureza), devidamente comprovado;
- c) Por caso fortuito, de força maior ou fato imprevisível devidamente justificado.
- d) Quando nos termos do Artigo 65 da Lei Federal nº 8666/93 e demais atualizações, houver aditamento da obra, mediante acréscimo.

11.3.2. Em hipótese alguma será admitida a prorrogação do prazo contratual consignado no item 11.3.1 do edital, sob a justificativa de falta de material ou insumos: falta de mão de obra qualificada; dificuldades na execução das obras ou serviços.

11.3.3. Qualquer atraso no Cronograma da Obra ou Serviço sob as justificativas descritas no item 11.3.2, implicará na não prorrogação do prazo contratual, acarretando o vencimento do contrato, com a aplicação das penalidades de multa pela obrigação não-cumprida, retenção da garantia contratual, se houver, e decretação de impedimento de contratar com a Prefeitura de Cajati pelo prazo de 02 (dois) anos.

11.3.4. Eventual prorrogação deverá ser dada com antecedência necessária, e só ocorrerá devidamente justificada pela empresa e ratificada pelo Diretor do Departamento de Planejamento Urbano, sendo o caso, ficando a solicitação sujeita a rejeição se não absolutamente comprovada a necessidade. A prorrogação imotivada implicará rescisão do contrato, perdas e danos e penalidades legais.

11.4. Do pagamento

11.4.1. O pagamento referente ao objeto desta licitação será efetuado, em até 15 (quinze) dias após a emissão da Nota Fiscal / Fatura, devidamente atestada pela Contratante.

11.4.2. As medições serão por evento, frente de obra concluída.

11.5. Do acréscimo ou da supressão

11.5.1. A Contratada fica obrigada a aceitar, nas mesmas condições contratuais, os acréscimos ou supressões que se fizerem nos termos do parágrafo 1º do art. 65 da Lei Federal nº 8.666/93 e demais atualizações.

11.6. Das sanções administrativas para os licitantes / contratados.

11.6.1. Com fundamento nos artigos 86 e 87, incisos I a IV da Lei Federal nº 8.666, de 21 de junho de 1993, nos casos de retardamento, de falha na execução do contrato ou de inexecução total ou parcial do objeto, a CONTRATADA poderá ser apenada, isoladamente, ou juntamente com as multas definidas no item **11.6.2**, com as seguintes penalidades:

a) Advertência;

b) Suspensão temporária de participação em licitação e impedimento de contratar com a Administração, por prazo não superior a 02 (dois) anos;

c) Declaração de inidoneidade para licitar ou contratar com a Administração Pública enquanto perdurarem os motivos determinantes da punição ou até que seja promovida a reabilitação perante a própria autoridade que aplicou a penalidade, que será concedida sempre que o contratado ressarcir a Administração pelos prejuízos resultantes e após decorrido o prazo da sanção aplicada com base sanção anterior;

d) Impedimento de licitar e contratar com a União, Estados, Distrito Federal ou Municípios e descredenciamento nos sistemas de cadastramento de fornecedores a que se refere o inciso III do art. 87 da Lei nº 8.666/1993 e demais atualizações, pelo prazo de até 02 (dois) anos.

11.6.1.1 A falha na execução do contrato, para fins de aplicação do quanto previsto no **item 11.6.1**, estará configurada quando a CONTRATADA se enquadrar em pelo menos uma das situações previstas na **Tabela 2**.

11.6.1.1.1. Os pontos serão computados a partir da aplicação da penalidade.

11.6.1.1.2. Sendo a infração objeto de recurso administrativo, os pontos correspondentes ficarão suspensos até o seu julgamento e, sendo mantida a penalidade, serão computados, observado o prazo de 12 (doze) meses, a contar da data da aplicação da penalidade.

11.6.2. A CONTRATADA estará sujeita às seguintes penalidades pecuniárias:

11.6.2.1. Multa de 1% (um por cento) sobre o valor do Contrato por dia de atraso no início da prestação de serviços, até o máximo de 10 (dez) dias.

11.6.2.1.1. No caso de atraso por período superior a 10 (dez) dias, poderá ser promovida, a critério exclusivo da CONTRATANTE, a rescisão contratual, por culpa da CONTRATADA, aplicando-se a pena de multa de 10% (dez por cento) do valor total do Contrato, além da possibilidade de aplicação da pena de suspensão temporária do direito de licitar e contratar com a Administração Pública, pelo prazo máximo de 02 (dois) anos.

11.6.2.2. Multa por inexecução parcial do contrato: 20% (vinte por cento) sobre o valor mensal da parcela não executada, além da possibilidade de aplicação da pena de suspensão temporária do direito de licitar e contratar com a Administração Pública, pelo prazo máximo de 02 (dois) anos.

11.6.2.3. Multa por inexecução total do contrato: 30% (trinta por cento) sobre o valor total do contrato, além da possibilidade de aplicação da pena de suspensão temporária do direito de

licitar e contratar com a Administração Pública, pelo prazo máximo de 02 (dois) anos.

11.6.2.4. Pelo descumprimento das obrigações contratuais, a Administração aplicará multas conforme a graduação estabelecida nas tabelas seguintes:

TABELA 1

GRAU	CORRESPONDÊNCIA
1	0,2% do valor mensal do Contrato
2	0,4% do valor mensal do Contrato
3	0,8% do valor mensal do Contrato
4	1,6% do valor mensal do Contrato
5	3,2% do valor mensal do Contrato
6	4,0% do valor mensal do Contrato
X	O dobro do valor da última multa paga referente ao mesmo item

TABELA 2

ITEM	DESCRICAÇÃO	GRAU
1	Permitir a presença de empregado não uniformizado ou com uniforme manchado, sujo, mal apresentado e/ou sem crachá.	1
2	Manter empregado sem qualificação para a execução dos serviços.	1
3	Executar serviço incompleto, paliativo, provisório como por caráter permanente, ou deixar de providenciar recomposição complementar.	2
4	Fornecer informação falsa de serviço ou substituição de material licitado por outro de qualidade inferior.	2
5	Suspender ou interromper, salvo por motivo de força maior ou caso fortuito, os serviços contratuais.	6
6	Destruir ou danificar documentos por culpa ou dolo de seus agentes.	3
7	Utilizar as dependências da CONTRATANTE para fins diversos do objeto do contrato.	5
8	Recusar-se a executar serviço determinado pela FISCALIZAÇÃO, sem motivo justificado.	5
9	Permitir situação que crie a possibilidade de causar ou que cause dano físico, lesão corporal ou consequências letais.	6
10	Retirar das dependências da CONTRATANTE quaisquer equipamentos ou materiais previstos em contrato, sem autorização prévia do responsável.	1
11	Retirar funcionários ou encarregados do serviço durante o expediente, sem a anuência prévia da CONTRATANTE.	4

Para os itens a seguir, **DEIXAR** de:

12	Registrar e controlar, diariamente a assiduidade e a pontualidade de seu pessoal.	1
13	Substituir empregado que tenha conduta inconveniente ou incompatível com suas atribuições.	2
14	Manter a documentação de habilitação atualizada.	1
15	Cumprir horário estabelecido pelo contrato ou determinado pela	1

	FISCALIZAÇÃO	
16	Cumprir determinação formal ou instrução complementar da FISCALIZAÇÃO.	2
17	Efetuar a reposição de empregados faltosos.	2
18	Entregar o uniforme aos empregados.	1
19	Creditar os salários nas contas bancárias dos empregados, em agências localizadas na cidade local da prestação dos serviços ou em outro definido pela Administração.	1
20	Entregar ou entregar com atraso ou incompleta a documentação exigida na cláusula referente às condições de pagamento.	2
21	Apresentar notas fiscais discriminando preço e quantidade de todos os materiais utilizados mensalmente, indicando marca, quantidade total e quantidade unitária	4
22	Manter em estoque equipamento discriminados em contrato, para uso diário.	2
23	Fornecer EPs (Equipamento de Proteção Individual) aos seus empregados e de impor penalidades àqueles que se negarem a usá-los.	2
24	Substituir os equipamentos que apresentarem defeitos e/ou apresentarem rendimento insatisfatório em até 48 horas, contadas da comunicação da CONTRATANTE.	2
25	Efetuar o pagamento de salários, vales transportes e/ou refeição, seguros, encargos fiscais e sociais, bem como arcar com quaisquer despesas diretas e/ou indiretas relacionadas à execução do contrato nas datas avençadas.	6
26	Efetuar os recolhimentos mensais das contribuições sociais da Previdência Social ou do FGTS.	6
27	Apresentar os documentos obrigatórios por ocasião da assinatura do contrato.	3
28	Apresentar os documentos obrigatórios por ocasião da apresentação da Nota Fiscal, previstos em contrato.	3
29	Apresentar, quando solicitado pela FISCALIZAÇÃO, Certidão de Regularidade do FGTS, CND das contribuições previdenciárias, CND dos tributos mobiliários do Município de Cajati, CNDT fornecida pela Justiça do Trabalho.	3
30	Apresentar, quando solicitado pela FISCALIZAÇÃO, Relação Atualizada dos Empregados, Folha de Frequência dos Empregados, Folha de Pagamento dos Empregados acompanhados dos holerites, todos, vinculados à execução contratual.	3
31	Apresentar, quando solicitado pela FISCALIZAÇÃO, cópia do protocolo de envio dos arquivos emitidos pela conectividade social (GFIP/SEFIP).	3
32	Apresentar, quando solicitado pela FISCALIZAÇÃO, cópia da relação de trabalhadores constantes da SEFIP, cópia da guia quitada do INSS (GPS), cópia da guia quitada do FGTS (GRF), referente ao período mencionado na notificação.	3
33	Cumprir quaisquer dos itens do contrato e seus anexos não previstos nesta tabela de multas.	2
34	Cumprir quaisquer dos itens do contrato de forma reincidente após formalmente notificada pela unidade fiscalizadora	X

11.6.2.4.1. Se, por qualquer meio, independentemente da existência de ação judicial, chegar ao conhecimento do gestor do contrato uma situação de inadimplemento com relação às obrigações trabalhistas, tais como salários, férias, 13º salário, FGTS, INSS, vales transporte, vales refeição, seguros, entre outras verbas, previstos em lei ou instrumento normativo na categoria e constantes na planilha de composição de custo, caberá à autoridade apurá-la e, se o caso, garantido o contraditório, aplicar à CONTRATADA multa de **30%** (trinta por cento), sobre o valor da parcela não executada, pelo descumprimento de obrigação contratual e, persistindo a situação, o contrato será rescindido.

11.6.2.5. Havendo desinteresse da CONTRATADA em prorrogar o contrato sem a prévia comunicação nos 90 (noventa) dias antes do término do contrato estará sujeita à multa de 5% (cinco por cento) do valor do contrato.

11.6.2.5.1. A aplicação da multa não elide a aplicação das demais sanções previstas neste contrato, independentemente da ocorrência de prejuízo decorrente da descontinuidade da prestação de serviço imposto à Administração.

11.6.3. O valor da multa poderá ser descontado das faturas devidas à CONTRATADA.

11.6.3.1. Se o valor a ser pago à CONTRATADA não for suficiente para cobrir o valor da multa, a diferença será descontada da garantia contratual, quando exigida.

11.6.3.2. Se os valores das faturas e da garantia forem insuficientes, fica a CONTRATADA obrigada a recolher a importância devida no prazo de 05 (cinco) dias úteis, contados da comunicação oficial.

11.6.3.3. Esgotados os meios administrativos para cobrança do valor devido pela CONTRATADA à CONTRATANTE, este será encaminhado para inscrição em dívida ativa.

11.6.4. Caso haja rescisão, a mesma atrai os efeitos previstos no art. 80, incisos I e IV da Lei nº 8.666/1993.

11.6.5. Das decisões de aplicação de penalidades, caberá recurso nos termos do art. 109 da Lei nº 8.666/1993.

11.6.6. As penalidades aplicadas à CONTRATADA serão obrigatoriamente registradas no Portal da Transparência, TCE/SP e SICAF.

11.7. Da rescisão contratual

11.7.1. A rescisão contratual pode ser:

11.7.1.1. Determinada por ato unilateral da Administração, nos casos enumerados nos incisos I a XII, XVII e XVIII do art. 78 da Lei Federal nº 8.666/93 e suas atualizações e item 11.6 do edital.

11.7.1.2. Amigável, mediante autorização da autoridade competente, reduzida a termo no processo licitatório, desde que demonstrada conveniência para a Administração.

11.7.2. A inexecução total ou parcial do contrato enseja a sua rescisão pela Administração, com as consequências previstas em Lei.

11.8. DAS OBRIGAÇÕES DA CONTRATADA

11.8. Das obrigações da Contratada:

a) A Contratada assume integral responsabilidade por todos os equipamentos e materiais necessários à execução do serviço, bem como pelos profissionais empregados, inclusive pelos encargos trabalhistas, previdenciários, fiscais e comerciais incidentes ou que venham a incidir sobre o objeto do presente contrato, bem como se responsabiliza pela utilização de materiais de primeira qualidade, respondendo por esta utilização.

Parágrafo Único - A inadimplência da Contratada, com referência aos encargos estabelecidos

nestas cláusulas, não transfere à Contratante a responsabilidade por seu pagamento, nem poderá onerar o objeto deste contrato.

- b) A Contratada se obriga a submeter à aprovação da contratante todos os materiais a serem utilizados nos serviços, antes de sua aplicação.
- c) A Contratada é responsável pelos danos causados diretamente à contratante ou terceiros de sua culpa ou dolo na execução deste contrato, não excluído ou reduzido essa responsabilidade a fiscalização e acompanhamento exercido pelo representante da Contratante.
- d) A Contratada se obriga a operar os equipamentos com pessoal especializado, arcando com todas as despesas com manutenção dos equipamentos, combustível, salários, encargos sociais, transporte, alimentação e estadia de seu pessoal, impostos e taxas incidentes sobre o objeto deste contrato.
- e) A Contratada se obriga a fornecer os equipamentos de proteção e segurança necessários à perfeita execução dos serviços, bem como, adota procedimentos de segurança que garantam a integridade física dos seus empregados, responsabilizando-se por eventual acidente que os mesmos venham a sofrer durante a execução dos serviços, objeto desta contratação.
- f) A Contratada é obrigada a reparar, corrigir, remover, reconstruir ou substituir, às suas expensas no total ou em parte, o objeto do contrato em que se verificarem vícios, defeitos ou incorreções resultantes da execução resultantes por período de até 05 (cinco) anos.
- g) A Contratada se obriga a executar os serviços dentro do prazo estabelecido neste instrumento. Caso não sejam concluídos todos os serviços previstos no Termo de Referência, não será realizado o pagamento final.
- h) A empresa obriga-se a manter durante a execução do contrato, em compatibilidade com as obrigações por ela assumida, todas as condições de habilitação e qualificação que são exigidas nesta licitação.
- i) A Contratada deverá entregar na Prefeitura, no início dos trabalhos, a respectiva ART - Anotação de Responsabilidade Técnica junto ao CREA, devidamente preenchida e quitada.
- j) A **CONTRATADA** deverá manter durante toda a execução do contrato o registro em CTPS de todos os seus funcionários;
- k) A **CONTRATADA** deverá apresentar as medições com relatório fotográfico dos Serviços;
- l) Matricular os serviços no INSS e entregar à Contratante as guias de recolhimento das contribuições devidas ao INSS e ao FGTS, nos termos da legislação específica em vigor. As referidas guias serão acompanhadas em papel timbrado da Contratada, carimbada e assinada por pessoa legalmente habilitada para tal fim, atestando, sob as penas da lei, que as mesmas correspondem fielmente ao total de mão-de-obra empregada nos serviços contratados;
- m) Obedecer às normas de higiene e prevenção de acidentes, a fim de garantir a salubridade e a segurança no acampamento e canteiro de serviços;
- n) Arcar, sem ônus para a Contratante, com todas as despesas decorrentes de eventuais trabalhos noturnos e em domingos e feriados, inclusive as de iluminação;
- o) Responder por todo ônus e obrigações concernentes às legislações Fiscal, Previdenciária, Trabalhista e Comercial, inclusive os decorrentes de acidentes de trabalho;
- p) Responder financeiramente, sem prejuízo das medidas e outras que possam ser adotadas, por quaisquer danos causados à União, Estado, Município ou terceiros, em razão da execução dos serviços;
- q) Executar todos os serviços e instalações de acordo com os projetos, especificações e demais elementos técnicos que integram este Edital, obedecendo rigorosamente às Normas Técnicas da ABNT, bem como as determinações da Contratante;
- r) Comunicar a Fiscalização e proceder, às suas expensas, as correções necessárias, sempre que ocorrerem falhas, erros ou omissões nos projetos, especificações e demais elementos técnicos

- que integram este Edital, assumindo a responsabilidade pela correta execução de todos os serviços. Tais correções somente serão efetuadas com a aprovação da Fiscalização, que por sua vez consultará o(s) autor(res) do(s) projeto(s), para efeito de autorização;
- s) Manter permanentemente no local dos serviços, equipe técnica suficiente, composta pelos profissionais habilitados e de capacidade comprovada indicados na relação da equipe mínima, que assuma perante a Fiscalização, a responsabilidade técnica dos mesmos até sua entrega definitiva, inclusive com poderes para deliberar sobre qualquer determinação de emergência que se torne necessária;
- t) Reparar, corrigir, remover, reconstruir ou substituir, total ou parcialmente, às suas expensas, serviços objeto do Contrato em que se verificarem vícios, defeitos ou incorreções, resultantes da execução irregular, do emprego de materiais ou equipamentos inadequados ou não correspondentes às especificações;
- u) Apresentar na assinatura do Contrato os seguintes documentos:
- Ficha de Registro de todos os funcionários que trabalharão no serviço referente ao objeto do Contrato;
 - PGR – Programa de Gerenciamento de Riscos;
 - PCMSO – Programa de Controle Médico de Saúde Ocupacional;
 - ASO – Atestado de Saúde Ocupacional;
 - Guias de FGTS e INSS devidamente liquidadas;
 - R.E – relação de empregados da GFIP (incluindo resumo fechamento empresa FGTS e resumo das informações à Previdência Social).
- v) Apresentar na emissão da Nota Fiscal os seguintes documentos:
- Guias do FGTS e INSS devidamente liquidadas, referente ao mês de execução do serviço relacionado na nota fiscal.
 - R.E – relação de empregados da GFIP (incluindo resumo fechamento empresa FGTS e resumo das informações à Previdência Social).
- x) A contratada deverá apresentar mensalmente e em outra oportunidade se for solicitado, ao fiscalizador do contrato, ou a quem este indicar, cópias atualizadas das Certidões Negativas de Débito – CND, comprovante de regularidade com o INSS, Certificado de Regularidade junto ao FGTS e Certidão Negativa de Débitos Trabalhistas, bem como a Inexistência de fato impeditivo para o qual tenha concorrido a contratada.

12. DA GARANTIA

12.1. A contratada terá até 05 (cinco) dias improrrogavelmente, da assinatura do Contrato para prestar garantia, em quaisquer das modalidades previstas no artigo 56, da Lei Federal nº 8.666/93, equivalente a 5% (cinco por cento) do valor do Contrato, a qual será restituída, após recebimento definitivo do objeto contratual, mediante requerimento, obedecidas as normas aplicáveis à espécie.

12.1.1. O prazo de validade da garantia, nas modalidades fiança bancária, seguro garantia ou títulos da dívida pública deverá ser de, no mínimo, o prazo de vigência contratual.

12.2. A garantia e seus reforços da CONTRATADA responderão por todas as sanções pecuniárias exigíveis após o encerramento do contrato.

12.3. A garantia prestada na modalidade seguro-garantia ou fiança bancária deve explicitar a cobertura integral do Contrato, inclusive quanto ao pagamento imediato a CONTRATANTE.

12.4. A garantia prestada deverá ser substituída automaticamente pela CONTRATADA quando da ocorrência de seu vencimento, independentemente de comunicado da CONTRATANTE, de modo a manter ininterruptamente garantido o Contrato celebrado, sob pena de incorrer nas penalidades previstas.

12.5. A garantia prestada poderá ser substituída, mediante requerimento da CONTRATADA,

respeitadas as modalidades previstas.

12.6. O reforço e/ou a regularização da garantia, excetuada a hipótese prevista anteriormente, deverá ser efetuado no prazo máximo de 05 (cinco) dias úteis, contados do recebimento da comunicação feita por escrito pela CONTRATANTE, sob pena de incorrer a CONTRATADA nas penalidades previstas.

12.7. O prazo acima aludido poderá ser prorrogado uma vez, por igual período, quando solicitado pela CONTRATADA durante o transcurso do prazo, se ocorrer motivo justificado e aceito pela CONTRATANTE.

12.8. Por ocasião do encerramento do Contrato, o que restar da garantia da execução e seus reforços, serão liberados ou restituídos após a liquidação das multas aplicadas, ou após a dedução de eventual valor de condenação da CONTRATADA.

12.9. Após o recebimento definitivo do objeto do Contrato, a CONTRATADA para requerer o levantamento da garantia deverá apresentar os seguintes documentos:

12.9.1. Pesquisa fonética em nome da empresa CONTRATADA, perante a Justiça do Trabalho de primeiro e segundo grau e, em havendo ações em curso contra a CONTRATADA, e estando o Município de Cajati no polo passivo da ação, a empresa deverá apresentar Certidão de Objeto e Pé atualizada das ações existentes;

12.9.2 Caso a Administração Pública Municipal figure no polo passivo de alguma ação trabalhista, esta se reserva o direito de reter a fiança até final decisão da Justiça Trabalhista, nos termos da Súmula nº 331 do TST, sem prejuízo de outras medidas cabíveis para seu complete ressarcimento.

13. DOS RECURSOS E IMPUGNAÇÕES

13.1. Somente serão aceitos recursos por escrito e dirigidos à Comissão de Licitações, previstos na Lei Federal nº 8.666/93 e suas atualizações, os quais deverão ser protocolados na Seção de Protocolo, das 09:00 horas às 11 horas e 30 minutos e das 14:00 horas às 16:00 horas.

13.2. O prazo para impugnação deste edital é o constante no § 1º e § 2º, do Artigo 41 da Lei Federal nº 8666/93 e demais atualizações.

13.3. As impugnações serão julgadas pela Comissão de Licitações, com recurso ao Senhor Prefeito Municipal.

13.3.1. Conforme Lei 9800/99 em seu artigo 1º: "*É permitida às partes a utilização de sistema de transmissão de dados e imagens tipo fac-símile ou outro similar, para a prática de atos processuais que dependam de petição escrita*" e artigo 2º: "*A utilização de sistema de transmissão de dados e imagens não prejudica o cumprimento dos prazos, devendo os originais ser entregues em juízo, necessariamente, até cinco dias da data de seu término*".

13.4. Os casos omissos serão resolvidos pela Comissão Julgadora de Licitações.

14. DO HORÁRIO E LOCAL DE OBTENÇÃO DE ESCLARECIMENTOS

14.1. O Edital poderá ser consultado e adquirido, junto à Divisão de Compras / Licitações, situada na Praça do Paço Municipal – nº 10 - Centro - Cajati - SP, nos horários das 9:00 hs às 11:30 hs e das 14:00 h às 16:00 hs, mediante o pagamento do valor de R\$ 17,79 (dezesete reais, setenta e nove centavos).

14.2. Os pedidos de esclarecimentos referente ao Edital deverão ser por escrito e dirigidos à Comissão de Licitações e **PROTOCOLADOS no mesmo endereço, local e horários do sub-item 13.1 até 03 (três) dias úteis antes do recebimento dos envelopes.**

15. DISPOSIÇÕES FINAIS

- 15.1.** A participação na presente licitação evidencia ter o participante examinado cuidadosamente o seu objeto e se inteirado sobre os diversos aspectos que possam influir direta ou indiretamente, na execução do objeto da licitação, aceitando irretratavelmente todos os termos deste Edital e seus anexos.
- 15.2.** Antes da entrega da proposta deverá a empresa que desejar concorrer, verificar se todos os orçamentos e documentações estão devidamente rubricados e assinados;
- 15.3.** A licitante vencedora que, devidamente convocada, deixar de comparecer para a assinatura do contrato no prazo assinalado no item 11.2.1., ficará sujeita às penalidades previstas na Lei nº 8.666/93.
- 15.4.** Para efeitos de julgamento das propostas poderá a Comissão Interna de Licitação proceder, a qualquer tempo, diligências para esclarecer e/ou melhor, fundamentar a decisão.
- 15.5.** Poderão as empresas interessadas na participação desta licitação efetuar visita técnica, comprovando que o mesmo visitou o(s) local(is) do(s) serviço(s), não sendo esta condição habilitatória para as empresas, sendo facultativa e de interesse dos próprios licitantes;
- 15.6.** Em caso de interesse em realizar a visita técnica, o responsável da empresa deverá comparecer entre os dias 24 de fevereiro de 2023 à 28 de março de 2023, das 08:00 horas às 11:00 horas, no Departamento de Desenvolvimento Econômico da Prefeitura Municipal de Cajati, na Praça do Paço Municipal – Centro – Cajati – SP, mediante agendamento Departamento com o Departamento de Desenvolvimento Econômico, através do Telefone (13) 3854-8700. Para a visita técnica, o responsável deverá apresentar-se munido de comprovação de fazer parte do quadro de funcionários da empresa, para, junto com a equipe técnica da Prefeitura Municipal de Cajati, proceder a visita. Deverá anexar o Atestado de Visita Técnica devidamente preenchido conforme Anexo V do edital ou declaração de que optou em não realizar a Visita Técnica conforme modelo no mesmo Anexo V do edital.

16. FORO

- 16.1.** Fica eleito o Foro da Comarca de Jacupiranga/SP, para dirimir quaisquer dúvidas oriundas desta Licitação, com renúncia a qualquer outro, por mais especial que seja.

Cajati/SP, 23 de fevereiro de 2023.

ROSEMEIRE VIEIRA DOS SANTOS
Chefe da Divisão de Compras e
Licitações

MARIA CLAUDIA DOS SANTOS DOMINGUES
Diretora do Departamento de Administração

LUIZ HENRIQUE KOGA
Prefeito Municipal



PREFEITURA DO MUNICÍPIO DE CAJATI

Estado de São Paulo

www.cajati.sp.gov.br - compras@cajati.sp.gov.br

Divisão de Compras e Licitações

(13) 3854-8700

compras@cajati.sp.gov.br



PROCESSO ADMINISTRATIVO ELETRÔNICO Nº 156/2023 1DOC

CONCORRÊNCIA Nº 003/2023

A N E X O I

PROJETO BÁSICO (Termo de Referência)



ITEM		FONTE		CODIGO		DESCRICAÇÃO DO ITEM		UNID		QUANT		PREÇO UNIT		VALOR TOTAL	
DEPARTAMENTO DE DESENVOLVIMENTO ECONOMICO - REFORMA PREDIO															
<p>Planilha Orcamentaria</p> <p>OBRA: CONSTRUÇÃO DO DEPARTAMENTO DE DESENVOLVIMENTO ECONOMICO</p> <p>LOCAL: Estrada do Colina, s/n - Centro -Cajati-SP</p> <p>PROPRIETARIO: Prefeitura Municipal de Cajati</p> <p>AREA TOTAL: 427,19m²</p> <p>Data: 09/02/2023</p>															
<p>01.01.001.001 DEMOLIÇÃO</p> <p>Demolição de alvenaria de bloco furado, de forma manual, sem reaproveitamento, af_12/2017</p> <p>m3 15,98 60,94 R\$ 973,53</p>															
<p>01.01.001.002</p> <p>Remoção de portas, de forma manual, sem reaproveitamento, af_12/2017</p> <p>m2 6,72 9,66 R\$ 64,92</p>															
<p>01.01.001.003</p> <p>Remoção de tesouras de madeira, com vão maior ou igual a 8m, de forma manual, sem reaproveitamento, af_12/2017</p> <p>un 9 94,89 R\$ 1.754,01</p>															
<p>01.01.001.004</p> <p>Remoção de telhas, de fibrocimento, metálica e cerâmica, de forma manual, sem reaproveitamento, af_12/2017</p> <p>m2 311,28 3,60 R\$ 1.120,62</p>															
<p>01.01.002.001</p> <p>CAITEIRO DE OBRA</p> <p>Placa de identificação para obra</p> <p>m2 2 182,37 R\$ 1.764,74</p>															
<p>01.02</p> <p>ESTRUTURA</p> <p>(composição representativa) execução de estruturas de concreto armado, para edificação institucional térrea, tck = 25 mpa, af_01/2017</p> <p>m3 25,44 2164,94 R\$ 55.071,74</p>															
<p>01.02.001</p> <p>IMPERMEABILIZAÇÃO DE FLOREIRA OU VIGA BALDRAME COM ARGAMASSA DE CIMENTO E AREIA, COM ADITIVO IMPERMEABILIZANTE, E = 2 CM, AF_06/2018</p> <p>m2 100,75 41,96 R\$ 4.227,47</p>															
<p>02.02.008</p> <p>SINAPEI</p> <p>98562</p> <p>Cinta de amarração de alvenaria moldada in loco com utilização de blocos canaletas, af_03/2016</p> <p>m 188,0 38,47 R\$ 7.231,59</p>															
<p>01.02.002</p> <p>SINAPEI</p> <p>93205</p> <p>FABRICAÇÃO DE FORMA PARA VIGAS, COM MADEIRA SERRADA, E = 25 MM, AF_08/2020</p> <p>m2 39,56 191,39 R\$ 7.571,39</p>															
<p>01.02.004</p> <p>SINAPEI</p> <p>92270</p> <p>Forma em madeira comum para estrutura</p> <p>m2 88,40 R\$ 20.572,45</p>															
<p>01.02.005</p> <p>CDHU</p> <p>09.01.030</p> <p>Pré-laje em painel pré-fabricado treliçado, com EPS, H=12 cm</p> <p>m2 206,80 R\$ 174,06 R\$ 35.995,61</p>															
<p>01.02.007</p> <p>CDHU</p> <p>13.05.084</p> <p>VIBRADOR DE MENSAG, DIAMETRO DE PONTEIRA 45MM, MOTOR ELÉTRICO TRIFÁSICO POTENCIA DE 2 CV - DEPRECIAÇÃO, AF_06/2015</p> <p>h 12,00 0,44 R\$ 5,28</p>															
<p>01.02.008</p> <p>SINAPEI</p> <p>90582</p>															

01.02.008	SINAPI	90582	VIBRADOR DE MIERSAO, DIAMETRO DE PONTIEIRA 45MM, MOTOR ELÉTRICO TRIFÁSICO POTÊNCIA DE 2 CV - DEPRECIAÇÃO.	m	12,00	0,44	R\$ 5,28
01.02.009	SINAPI	97064	AF_06/2015 Montagem e desmontagem de andaime tubular tipo "torre" (exclusive andaime e limpeza) af. 11/2017	m	73,58	19,51	R\$ 1.435,55 R\$ 39.604,40
01.03.001	SINAPI	103324	ALVENARIA, FECHAMENTO E DIVISÓRIAS Alvenaria de vedação de blocos cerâmicos furados na vertical de 14x19x39 cm (espessura 14 cm) e argamassa de assentamento com preparo em betoneira, af. 12/2021	m2	324,43	74,70	R\$ 24.234,56
01.03.002	SINAPI	96367	Parade com placas de gesso acartonado (drywall), para uso interno, com duas faces duplas e estrutura metálica com guias simples, com vãos.	m2	91,33	153,81	R\$ 14.047,93
01.03.003	SINAPI	11892	af. 06/2017, ps BANCA/DA BANCA EM MARMORE, POLIDO, BRANCO COMUM, E = "3" CM	m2	2,80	R\$472,11	R\$ 1.321,91 R\$ 55.229,99
01.04.001	SINAPI	92539	COBERTURA TRAMA DE MADEIRA COMPOSTA POR RIPAS, CAIBROS E TERÇAS PARA TELHADOS DE ATÉ 2 AGUAS PARA TELHA DE ENCAIXE DE CERÂMICA OU DE CONCRETO, INCLUSO TRANSPORTE VERTICAL.	m2	366,0	87,30	R\$ 31.950,93
01.04.002	SINAPI	94195	AF_07/2019 TELHAMENTO COM TELHA CERÂMICA DE ENCAIXE, TIPO PORTUGUESA, COM ATÉ 2 AGUAS, INCLUSO TRANSPORTE VERTICAL AF_07/2019	m2	366,0	51,21	R\$ 18.742,35
01.04.003	SINAPI	94221	CUMETIRA PARA TELHA CERÂMICA EMBOÇADA COM ARGAMASSA TRAÇO 1:2:9 (CIMENTO, CAL E AREIA) PARA TELHADOS COM ATÉ 2 AGUAS, INCLUSO TRANSPORTE VERTICAL, AF_07/2019	m	27,0	30,98	R\$ 836,46
01.05.001	SINAPI	87879	Calha em chapla de aço galvanizado número 24, desenvolvimento de 33 cm, incluso transporte vertical, af. 07/2019	m	54,9	67,40	R\$ 3.700,26 R\$ 16.426,89
01.05.002	SINAPI	87899	REVESTIMENTO DE SUPERFÍCIE Chapisco aplicado somente em estruturas de concreto em alvenarias internas, com desempenadeira dentada, argamassa industrializada com preparo manual.	m2	316,67	4,12	R\$ 1.304,88
01.05.003	SINAPI	87899	Chapisco aplicado em alvenaria (com presença de vãos) e estruturas de concreto de fachada, com rolo para textura acrílica, argamassa traço 1:4 e emulsão polimérica (adesivo) com preparo manual, af. 06/2014	m2	271,10	9,15	R\$ 2.480,56
01.05.004	CDHU	19.03.090	Revestimento em pedra Miracema	m2	16,40	R\$ 118,69	R\$ 1.843,23
01.05.005	SINAPI	87529	Massa única, para recebimento de pintura, em argamassa traço 1:2:8, preparo mecânico com betoneira 400l, aplicada manualmente em faces internas de paredes, espessura de 20mm, com execução de taliscas, af. 06/2014	m2	316,67	34,10	R\$ 10.798,43 R\$ 83.200,70
01.06.001	SINAPI		CONTRAPISO				

01.06.001.001	SINAPI	91789	PISO INTERNO (composição representativa) do serviço de contrapiso em argamassa traço (1:4 (c/m e areia), em betoneira 400 l, espessura 3 cm áreas secas e 3 cm áreas molhadas, para edificação habitacional unifamiliar (casa) e edificação pública padrão af. 11/2014.	m2	287,17	39,53	R\$ 11.351,74
01.06.001.001.001	SINAPI	94438	REVESTIMENTO CERÂMICO PARA PISO COM PLACAS TIPO PORCELANATO DE DIMENSÕES 45X45 CM APLICADA EM AMBIENTES DE ÁREA MENOR QUE 5 M² AF. 06/2014	m2	99,08	155,64	R\$ 15.420,81
01.06.001.001.002	SINAPI	87258	REVESTIMENTO CERÂMICO PARA PISO COM PLACAS TIPO ESMALTADA EXTRA DE DIMENSÕES 45X45 CM APLICADA EM AMBIENTES DE ÁREA MAIOR QUE 10 M² AF. 06/2014	m2	227,48	51,95	R\$ 11.817,59
01.06.001.001.003	SINAPI	87251	PISO EXTERNO				R\$ 44.610,57
01.06.001.002	SINAPI	94991	Execução de passeio (calçada) ou piso de concreto com concreto moldado in loco, usinado, acabamento convencional, não armado. af. 08/2022	m3	66,125	642,74	R\$ 42.501,18
01.06.001.002.001	SINAPI	94991	Tela de aço soldada nervurada, ca-60, q-196, (3,11 kg/m²), diâmetro do fio = 5,0 mm, largura = 2,45 m, espaçamento da malha = 10 x 10 cm	m2	66,125	31,90	R\$ 2.109,39
01.06.001.002.002	SINAPI	7156	ADUÇÃO HIDROSANITÁRIA				R\$ 29.675,82
01.07.001	SINAPI	97897	Caixa enterrada hidráulica retangular, em concreto pré-moldado, dimensões internas: 0,6x0,6x0,5 m. af. 12/2020	un	1	405,08	R\$ 405,08
01.07.002	SINAPI	98102	Caixa de gordura simples, circular, em concreto pré-moldado, diâmetro interno = 0,4 m, altura interna = 0,4 m. af. 12/2020	un	2	159,93	R\$ 319,86
01.07.003	SINAPI	34636	Caixa d'água em polietileno 1000 litros, com tampa	un	1	422,45	R\$ 422,45
01.07.004	SINAPI	88316	Servente com encaixos complementares	h	16	23,58	R\$ 377,28
01.07.005	SINAPI	86886	Engate flexível em inox, 1/2 x 3/8" - fornecimento e instalação. af. 01/2020	un	3	42,45	R\$ 127,35
01.07.006	SINAPI	86884	Engate flexível em plástico branco, 1/2" x 3/8" - fornecimento e instalação. af. 01/2020	un	3	12,29	R\$ 36,87
01.07.007	SINAPI	91795	(composição representativa) do serviço de inst. tubo pvc, série n, esgoto predial, 100 mm (inst. ramal descarga, ramal de esg. sanit., pumada esg. sanit., ventilação ou sub-coletores aéreo), incl. conexões e cortes, fixações, p/ prédios. af. 10/2015	m	39,16	77,55	R\$ 3.036,86
	SINAPI	91789	TUBOS DE PVC, SÉRIE R, ÁGUA PLUVIAL, DN 75 MM (INSTALADO EM RAMAL DE ENCAMINHAMENTO, OU CONDUTORES VERTICAIS), INCLUSIVE CONEXÕES, CORTE E FIXAÇÕES, PARA PRÉDIOS. AF. 10/2015	m	30	55,15	R\$ 1.654,50

[Handwritten signature]

01.07.008	SINAPI	91785	(composição representativa) do serviço de instalação de tubos de pvc, soldável, água fria, dn 25 mm (instalado em ramal, sub-ramal, ramal de distribuição ou prumada), inclusive conexões, cortes e fixações, para pedras. af. 10/2015	m	120,45	50,62	R\$ 6.400,65
01.07.009	SINAPI	98053	Tanque sêptico circular, em concreto pré-moldado	un	1	1.594,11	R\$ 2.594,11
01.07.010	SINAPI	98062	Sumidouro circular, em concreto pré-moldado	un	1	1.786,61	R\$ 2.786,61
01.07.011	SINAPI	98058	Filtro anelarbo circular, em concreto pré-moldado	un	1	1.612,48	R\$ 1.612,48
01.07.012	SINAPI	86982	Sifão do tipo garatálcopo em pvc 1,1/4 x 1,1/27 - fornecimento e instalação. af. 01/2020	un	5	25,93	R\$ 129,65
01.07.013	SINAPI	89352	Registro de gaveta bruto, latão, rosçável, 1/2" - fornecimento e instalação. af. 08/2021	un	3	33,20	R\$ 99,60
01.07.014	SINAPI	94489	Registro de estera, pvc, soldável, com volante, dn 25 mm - fornecimento e instalação. af. 08/2021	un	1	37,00	R\$ 37,00
01.07.015	SINAPI	94796	Torneira de boia para caixa d'água, rosçável, 3/4" - fornecimento e instalação. af. 08/2021	un	1	75,32	R\$ 75,32
01.07.016	SINAPI	89973	Kit de misturador base bruta de latão 3/2" monocomando para chuveiro, inclusive conexões, instalado em ramal de água - fornecimento e instalação. af. 12/2014	un	1	755,01	R\$ 755,01
01.07.017	SINAPI	100860	Chuveiro elétrico comum corpo plástico, tipo ducha ? fornecimento e instalação. af. 01/2020	un	1	96,71	R\$ 96,71
01.07.018	SINAPI	99619	Válvula de referência horizontal, de bronze, rosçável, 3/4" - fornecimento e instalação. af. 08/2021	un	1	98,68	R\$ 98,68
01.07.019	CDHU	48.02.300	Reservatório em polietileno de alta densidade (sistema) com antioxidante e proteção contra raios ultravioleta (UV) - capacidade de 5.000 litros	un	1	R\$ 1.609,76	R\$ 8.609,76
01.08.001	SINAPI	101506	ADUCAÇÃO ELÉTRICA ENTRADA DE ENERGIA ELÉTRICA, AÉREA, TRIFÁSICA, COM CAIXA DE SOBREPOR, CABO DE 16 MM2 E DISJUNTOR DIN 50A (NÃO INCLUI O POSTE DE CONCRETO). AF- 07/2020_PS	un	1	1.944,55	R\$ 1.944,55
01.08.002	SINAPI	5057	POSTE DE CONCRETO ARMADO DE SECAO DUPLIO T, EXTENSAO DE 10,00 M, RESISTENCIA DE 300 A 400 DAN, TIPO B OU D	un	1	R\$ 933,39	R\$ 933,39
01.08.003	SINAPI	104473	Ponto de iluminação residencial incluindo interruptor simples, caixa elétrica, eletroduto, cabo, rasgo, quebra e chumbamento (excluindo luminária e lâmpada).	un	114	169,26	R\$ 19.295,64
01.08.004	SINAPI	100903	Lâmpada tubular led de 18/20 w, base g13 - fornecimento e instalação. af. 02/2020_PS	un	40	35,33	R\$ 1.413,20
01.08.005	SINAPI	104475	Ponto de iluminação e tomada, residencial, incluindo interruptor simples e tomada 10ø/250v, caixa elétrica, eletroduto, cabo, rasgo, quebra e chumbamento (excluindo luminária e lâmpada). af. 01/2016	un	60	144,53	R\$ 8.671,80
01.08.006	SINAPI	104476	Ponto de tomada residencial incluindo tomada 20ø/250v, caixa elétrica, eletroduto, cabo, rasgo, quebra e chumbamento.	un	5	187,26	R\$ 936,30

[Handwritten signature]

01.08.007	SINAPI	91924	Cabo de cobre flexível isolado, 1,5 mm ² , anti-chama 450/750 V, para circuitos terminais - fornecimento e instalação, af 12/2015	m	322,92	2,92	R\$ 942,91
01.08.008	SINAPI	91926	CABO DE COBRE FLEXÍVEL ISOLADO, 2,5 MM ² , ANTI-CHAMA, 450/750 V, PARA CIRCUITOS TERMINAIS - FORNECIMENTO E INSTALAÇÃO, AF 12/2015	m	1358,247	4,09	R\$ 5.555,23
01.08.009	SINAPI	91928	CABO DE COBRE FLEXÍVEL ISOLADO, 4 MM ² , ANTI-CHAMA, 450/750 V, PARA CIRCUITOS TERMINAIS - FORNECIMENTO E INSTALAÇÃO, AF 12/2015	m	264,88	6,17	R\$ 1.634,31
01.08.010	SINAPI	91930	CABO DE COBRE FLEXÍVEL ISOLADO, 6 MM ² , ANTI-CHAMA, 450/750 V, PARA CIRCUITOS TERMINAIS - FORNECIMENTO E INSTALAÇÃO, AF 12/2015	m	278,003	8,50	R\$ 2.363,03
01.08.011	SINAPI	91934	DISJUNTOR MONOPOLAR TIPO DIN, CORRENTE NOMINAL DE 10A - AF 12/2015	m	140	21,46	R\$ 3.004,40
01.08.012	SINAPI	93653	DISJUNTOR MONOPOLAR TIPO DIN, CORRENTE NOMINAL DE 10A - FORNECIMENTO E INSTALAÇÃO, AF 10/2020	un	10	12,34	R\$ 123,40
01.08.013	SINAPI	93660	DISJUNTOR BIPOLAR TIPO DIN, CORRENTE NOMINAL DE 10A - FORNECIMENTO E INSTALAÇÃO, AF 10/2020	un	6	58,99	R\$ 353,94
01.08.014	SINAPI	93654	DISJUNTOR MONOPOLAR TIPO DIN, CORRENTE NOMINAL DE 16A - FORNECIMENTO E INSTALAÇÃO, AF 10/2020	un	1	13,11	R\$ 13,11
01.08.015	SINAPI	93655	DISJUNTOR MONOPOLAR TIPO DIN, CORRENTE NOMINAL DE 20A - FORNECIMENTO E INSTALAÇÃO, AF 10/2020	un	1	14,56	R\$ 14,56
01.08.016	SINAPI	93663	DISJUNTOR BIPOLAR TIPO DIN, CORRENTE NOMINAL DE 25A - FORNECIMENTO E INSTALAÇÃO, AF 10/2020	un	1	63,43	R\$ 63,43
01.08.017	SINAPI	93666	DISJUNTOR MONOPOLAR TIPO DIN, CORRENTE NOMINAL DE 25A - FORNECIMENTO E INSTALAÇÃO, AF 10/2020	un	1	14,56	R\$ 14,56
01.08.018	SINAPI	93661	DISJUNTOR BIPOLAR TIPO DIN, CORRENTE NOMINAL DE 16A - FORNECIMENTO E INSTALAÇÃO, AF 10/2020	un	3	80,52	R\$ 181,56
01.08.019	SINAPI	93664	DISJUNTOR BIPOLAR TIPO DIN, CORRENTE NOMINAL DE 32A - FORNECIMENTO E INSTALAÇÃO, AF 10/2020	un	1	67,00	R\$ 67,00
01.08.020	SINAPI	93673	DISJUNTOR TRIPOLAR TIPO DIN, CORRENTE NOMINAL DE 50A - FORNECIMENTO E INSTALAÇÃO, AF 10/2020	un	1	105,53	R\$ 105,53
01.08.021	SINAPI	97599	LUMINÁRIA DE EMERGENCIA, COM 30 LÂMPADAS LED DE 2 W, SEM REATOR - FORNECIMENTO E INSTALAÇÃO, AF 02/2020	un	1	30,27	R\$ 30,27
01.08.022	SINAPI	91834	Lâmpada halógena com refletor dicroico de 50 W - 12 V, PARA CIRCUITOS TERMINAIS, INSTALADO EM FORRO - FORNECIMENTO E INSTALAÇÃO, AF 12/2015	un	4	R\$ 24,46	R\$ 97,84
01.08.023	SINAPI	91836	ELETRODUTO FLEXÍVEL CORRUGADO, PVC, DN 32 MM (1"), PARA CIRCUITOS TERMINAIS, INSTALADO EM FORRO - FORNECIMENTO E INSTALAÇÃO, AF 12/2015	un	414,645	10,83	R\$ 4.490,61
				un	14,916	14,18	R\$ 211,51

2

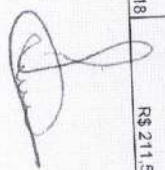

01.08.024	SINAPI	97597	SENSOR DE PRESENCIA COM FOTOCELULA, FIXAÇÃO EM TETO - FORNECIMENTO E INSTALAÇÃO. AF_02/2020	un	4	77,48	R\$ 309,92
01.09	SINAPI	91341	ESQUADRIAS PORTA EM ALUMINIO DE ABRIR TIPO VENEZIANA COM GUARNIÇÃO, FIXAÇÃO COM PARAFUSOS - FORNECIMENTO E INSTALAÇÃO. AF_12/2019	m2	8,82	598,05	R\$ 5.283,62
01.09.001	SINAPI	3104	CONJ. DE FERRAGENS PARA PORTA DE VIDRO TEMPERADO, EM ZAMAC CROMADO, CONTEMPLANDO DOBRADICA INF., DOBRADICA SUP., PIVO PARA DOBRADICA INF., PIVO PARA DOBRADICA SUP., FECHADURA CENTRAL EM ZAMC. CROMADO, CONTRA FECHADURA DE PRESSAO	un	3	161,34	R\$ 484,02
01.09.002	SINAPI	10507	VIDRO TEMPERADO INCOLOR E = 10 MM, SEM COL.OCACAO MOLA HIDRAULICA DE PISO, PARA PORTAS DE ATE 1100 MM E PESO DE ATE 120 KG, COM CORPO EM ACO INOX	m2	5,04	439,16	R\$ 2.213,37
01.09.004	SINAPI	11499	PUXADOR DE EMBUTIR TIPO CONCHA, COM FURO PARA CHAVE, EM LATAO CROMADO, COMPRIMENTO DE APROX *100* MM E LARGURA DE APROX *40* MM	un	6	969,47	R\$ 5.216,82
01.09.005	SINAPI	11522	Porta de correr de aluminio, com duas folhas para vidro, incluso vidro liso incolor, fechadura e puxador, sem alizar. af_12/2019	m2	10,5	415,54	R\$ 4.363,17
01.09.007	SINAPI	100702	Janela de aluminio de correr com 4 folhas para vidros, com vidros, batente, acabamento com acetalto ou brilhante e ferragens, exclusive alizar e contramarco. fornecimento e instalação. af_12/2019	m2	21	390,49	R\$ 8.200,29
01.09.008	SINAPI	94573	Janela de aluminio tipo maxim-ar, com vidros, batente e ferragens, exclusive alizar, acabamento e contramarco. fornecimento e instalação. af_12/2019	m2	1,92	652,09	R\$ 1.252,01
01.09.009	SINAPI	94569	Janela de aluminio de correr com 2 folhas para vidros, com vidros, batente, acabamento com acetalto ou brilhante e ferragens, exclusive alizar e contramarco. fornecimento e instalação. af_12/2019	m2	6,75	338,15	R\$ 2.289,01
01.09.010	SINAPI	94570	GRADIL EM FERRO FIXADO EM VAOS DE JANELAS, FORNADO POR BARRAS CHATAS DE 25X4,8 MM. AF_04/2019	m2	40,17	645,07	R\$ 25.912,46
01.09.011	SINAPI	99861	LOUÇAS, CHATAS E ACESSORIOS Louças sanitário sifonado com caixa acoplada louça branca - fornecimento e instalação. af_01/2020	un	2	461,02	R\$ 922,04
01.10.001	SINAPI	86888	VASO SANITARIO SIFONADO CONVENCIONAL PARA PCO SEM FURO FRONTAL COM LOUÇA BRANCA SEM ASSENTO - FORNECIMENTO E INSTALAÇÃO. AF_01/2020	un	1	717,08	R\$ 717,08
01.10.002	SINAPI	95471	INSTALAÇÃO. AF_01/2020 Barra de apoio em "T", em aço inox polido 80 x 80 cm, fixada na parede - fornecimento e instalação. af_01/2020	un	2	669,45	R\$ 1.338,90
01.10.003	SINAPI	100864	PUXADOR para pod, fixado na porta - fornecimento e instalação. af_01/2020	un	1	319,22	R\$ 319,22
01.10.004	SINAPI	100874	Lavatório louça branca suspenso, 29,5 x 39cm ou equivalente; padrão popular - fornecimento e instalação. af_01/2020	un	3	141,64	R\$ 424,92
01.10.005	SINAPI	86904		un	3		

[Handwritten signature]

01.10.006	SINAPI	96900	Cuba de embutir, reatringular de aço inoxidável, 46 x 30 x 12 cm - fornecimento e instalação. af. 01/2020	un	1	189,03	R\$ 189,03
01.10.007	SINAPI	86889	Bancada de granito cruza polido, de 1,50 x 0,60 m, para pia de cozinha - fornecimento e instalação. af. 01/2020	un	1	779,69	R\$ 779,69
01.10.008	SINAPI	86872	Tanque de louça branca com coluna, 30l ou equivalente - fornecimento e instalação. af. 01/2020	un	1	681,85	R\$ 681,85
01.10.009	SINAPI	100854	TORNEIRA CROMADA DE MESA PARA LAVATORIO COM SENSOR DE PRESENÇA. AF. 01/2020	un	3	1.790,16	R\$ 5.370,48
01.10.010	SINAPI	86913	TORNEIRA CROMADA 1/2" OU 3/4" PARA TANQUE. PADRAO POPULAR - FORNECIMENTO E INSTALACAO. AF. 01/2020	un	1	55,45	R\$ 55,45
01.10.011	SINAPI	85911	Torneira cromada longa, de parede, 1,27" ou 3/4", para pia de cozinha. padrao popular - fornecimento e instalação. af. 01/2020	un	1	87,89	R\$ 87,89
01.10.012	SINAPI	89709	Ralo sifonado, pvc, di 100 x 40 mm, junta soldável, fornecido e instalado em ramal de descarga ou em ramal de esgoto sanitário. af. 09/2022	un	6	26,05	R\$ 156,30
01.10.013	SINAPI	103245	AR CONDICIONADO SPLIT ON/OFF, HI-WALL (PAREDE), 9000 BTU/S/H, CICLO FRIO - FORNECIMENTO E INSTALACAO. AF. 11/2021 PE	un	4	1.739,24	R\$ 6.956,96
01.10.014	SINAPI	103254	AR CONDICIONADO SPLIT ON/OFF, HI-WALL (PAREDE), 24000 BTU/S/H, CICLO FRIO - FORNECIMENTO E INSTALACAO.	un	3	1.587,55	R\$ 10.762,65
01.10.015	SINAPI	103251	AF. 11/2021 PE AR CONDICIONADO SPLIT ON/OFF, HI-WALL (PAREDE), 18000 BTU/S/H, CICLO FRIO - FORNECIMENTO E INSTALACAO.	un	2	1.787,04	R\$ 5.574,08
01.10.016	SINAPI	101905	AF. 11/2021 PE EXTINTOR DE INCENDIO PORTATIL COM CARGA DE AGUA PRESSURIZADA DE 10 L, CLASSE A - FORNECIMENTO E INSTALACAO. AF. 10/2020 PE	un	3	210,95	R\$ 632,85
01.10.017	SINAPI	101906	EXTINTOR DE INCENDIO PORTATIL COM CARGA DE CO2 DE 4 KG, CLASSE BC - FORNECIMENTO E INSTALACAO. AF. 10/2020 PE	un	3	608,63	R\$ 1.825,89
01.10.017	CDHU	97.02.190	Placa de identificação em acrílico com texto em vinil	m2	0,48	R\$1.783,30	R\$ 1.815,98
01.10.017	CDHU	43.01.032	BEBEDOURO INDUSTRIAL	un	1	R\$1.783,48	R\$ 1.783,48
01.11.001	SINAPI	88488	PINTURA	m2	208,8	19,60	R\$ 4.053,28
01.11.002	SINAPI	88484	Aplicação manual de pintura com tinta látex acrílica em teto, duas demãos. af. 06/2014	m2	206,8	3,93	R\$ 812,72
01.11.003	SINAPI	43626	Aplicação de fundo selador acrílico em teto, uma demão. af. 06/2014	kg	201,52	3,80	R\$ 765,78
01.11.004	SINAPI	88485	Massa corrida para superfícies de ambientes internos	m2	831,52	3,43	R\$ 2.862,10
01.11.005	SINAPI	88489	Aplicação de fundo selador acrílico em paredes, uma demão. af. 06/2014	m2	831,52	17,30	R\$ 14.385,23
01.12	SINAPI		Aplicação manual de pintura com tinta látex acrílica em paredes, duas demãos. af. 06/2014	m2			R\$ 1.616,34
			LIMPEZA FINAL				



01.12.001		SINAPI		99804	Limpeza de piso cerâmico ou porcelanato utilizando detergente neutro e escovação manual. af. 04/2019	m2	273,493	5,91	R\$ 1.616,34
AMPLIAÇÃO - GARAGEM									
2									
SERVIÇOS PRELIMINARES									
02.01	02.01.001	SINAPI	99035	99035	LOGAÇÃO E MOBILIZAÇÃO E INSTALAÇÕES PROVISÓRIAS	m	210,02	59,96	R\$ 12.592,92
02.01	02.01.001.001	SINAPI	99035	99035	Logação convencional de obra, utilizando gabarito de tábuas corridas pontiçadas a cada 2,00m - 2 utilizações. af. 10/2018	un	100	2,53	R\$ 253,00
02.01	02.01.001.002	SINAPI	99062	99062	Marcação de pontos em gabarito ou cavalete. af. 10/2018				R\$ 87.497,54
02.02	02.02.001	SINAPI	104483	104483	ESTRUTURA (composição representativa) execução de estruturas de concreto armado, para edificação institucional terraço, fck = 25 mpa	m3	16,7128	2164,94	R\$ 36.182,21
02.02	02.02.001	SINAPI	93205	93205	Cinta de amarração de alvenaria moldada in loco com utilização de blocos canaletas. af. 03/2016	m	144	38,47	R\$ 5.539,89
02.02	02.02.002	SINAPI	93205	93205	Escavação manual para bloco de coroamento ou sapata (incluindo canalleta. af. 03/2016	m3	4	104,38	R\$ 417,52
02.02	02.02.003	SINAPI	96523	96523	escavação para colocação de formas). af. 06/2017	m2	20,5	229,37	R\$ 4.702,09
02.02	02.02.004	SINAPI	96532	96532	Fabricação, montagem e desmontagem de forma para sapata, em madeira serrada, e=25 mm, 2 utilizações. af. 06/2017	kg	214,23	11,67	R\$ 2.500,06
02.02	02.02.005	SINAPI	96547	96547	Arramação de bloco, viga baldrame ou sapata, utilizando aço ca-50 de 12,5 mm - montagem. af. 06/2017	m	16,5	59,46	R\$ 981,09
02.02	02.02.006	SINAPI	101173	101173	ESTAÇA BROCA DE CONCRETO, DIÂMETRO DE 20CM, ESCAVAÇÃO MANUAL COM TRADO CONCHA, COM ARMADURA DE ARRANQUE. AF. 05/2020	m	16,5	59,46	R\$ 981,09
02.02	02.02.007	SINAPI	97064	97064	Montagem e desmontagem de andaime tubular tipo "trave" (exclusive andaime e limpeza). af. 11/2017	m	50,6	19,51	R\$ 987,21
02.02	02.02.008	SINAPI	98562	98562	IMPERMEABILIZAÇÃO DE FLOREIRA OU VIGA BALDRAME COM ARGAMASSA DE CIMENTO E AREIA, COM ADITIVO IMPERMEABILIZANTE, E = 2 CM. AF. 06/2018	m2	50,56	41,96	R\$ 2.121,50
02.02	02.02.009	SINAPI	92269	92269	FABRICAÇÃO DE FORMA PARA PILARES E ESTRUTURAS SIMILARES, EM MADEIRA SERRADA, E=25 MM. AF. 09/2020	m2	57,6	252,64	R\$ 14.552,06
02.02	02.02.010	SINAPI	92270	92270	FABRICAÇÃO DE FORMA PARA VIGAS, COM MADEIRA SERRADA, E = 25 MM. AF. 09/2020	m2	101,96	191,39	R\$ 19.514,12
02.03	02.03.001	SINAPI	103324	103324	ALVENARIA, FECHAMENTO E DIVISÓRIAS Alvenaria de vedação de blocos cerâmicos furados na vertical de 14x19x39 cm (espessura 14 cm) e argamassa de assentamento com preparo em betoneira. af. 12/2021	m2	223,38	74,70	R\$ 16.687,08
02.03	02.03.002	SINAPI	96367	96367	Parede com placas de gesso acartonado (drywall), para uso interno, com duas faces duplas e estrutura metálica com guias simples, com vãos. af. 06/2017. ds	m2	86,34	153,81	R\$ 13.279,80
02.04	02.04.001	SINAPI	96367	96367	COBERTURA				R\$ 28.433,35

[Handwritten signature]

02.04.001	SINAPI	92639	TRAMA DE MADEIRA COMPOSTA POR RIPAS, CABROS E TERÇAS PARA TELHADOS DE ATÉ 2 AGUAS PARA TELHA DE ENCAIXE DE CERÂMICA OU DE CONCRETO, INCLUSO TRANSPORTE VERTICAL. AF. 07/2019	m2	186,13	87,30	R\$ 16.249,15
02.04.002	SINAPI	94195	TELHAMENTO COM TELHA CERÂMICA DE ENCAIXE, TIPO PORTUGUESA, COM ATÉ 2 AGUAS, INCLUSO TRANSPORTE VERTICAL. AF. 07/2019	m2	186,13	51,21	R\$ 9.531,72
02.04.003	SINAPI	94221	CUMEIIRA PARA TELHA CERÂMICA EMBOÇADA COM ARGAMASSA TRAÇO 1:2:9 (CIMENTO, CAL E AREIA) PARA TELHADOS COM ATÉ 2 AGUAS, INCLUSO TRANSPORTE VERTICAL. AF. 07/2019	m	16	30,98	R\$ 495,68
02.04.004	SINAPI	94227	Calha em chapa de aço galvanizado número 24, desenvolvimento de 33 cm, incluso transporte vertical. af. 07/2019	m	32	67,40	R\$ 2.156,80
02.05	SINAPI		REVESTIMENTO DE SUPERFÍCIE Chapisco aplicado somente em estruturas de concreto em alvenarias internas, com desempenadeira dentada, argamassa industrializada com preparo manual.	m2	223,39	4,12	R\$ 920,36
02.05.001	SINAPI	87879	Chapisco aplicado em alvenaria (com presença de vãos) e estruturas de concreto de fachada, com rolo para textura acrílica, argamassa traço 1:1 e emulsão polimérica (adesivo) com preparo manual. af. 06/2014	m2	223,39	9,15	R\$ 2.044,00
02.05.002	SINAPI	87899	Massa única, para revestimento de pintura, em argamassa traço 1:2:8, preparo mecânico com betoneira 400l, aplicada manualmente em faces internas de paredes, espessura de 20mm, com execução de taliscas.	m2	223,39	34,10	R\$ 7.617,53
02.05.003	SINAPI	87529	af. 06/2014	m	38	19,51	R\$ 741,38
02.05.004	SINAPI	97064	Montagem e desmontagem de andaime tubular tipo "torre" (exclusive andaime e limpeza). af. 11/2017	m			R\$ 26.713,83
02.06			PISOS				R\$ 26.713,83
02.06.001			PISO EXTERNO				
02.06.001.001	SINAPI	7156	Tela de aço soldada nervurada, ca-60, q-196, (3,11 kg/m2), diâmetro de fio = 5,0 mm, largura = 2,45 m, espaçamento da malha = 10 x 10 cm	m2	168,94	31,90	R\$ 5.389,12
02.06.001.002	SINAPI	96624	Lastro com material granular (pedra britada n.2), aplicado em pisos ou lajes sobre solo, espessura de *10 cm*, af. 08/2017	m3	8,45	115,51	R\$ 975,70
02.06.001.003	SINAPI	94438	(composição representativa) do serviço de contrapiso em argamassa traço 1:4 (cim e areia), em betoneira 400 l, espessura 3 cm áreas secas e 3 cm áreas molhadas, para edificação habitacional unifamiliar (casa) e edificação pública padrão. af. 11/2014	m2	168,94	38,53	R\$ 6.678,12
02.06.001.004	SINAPI	90582	Vibrador de imersão, diâmetro de ponteira 45mm, motor elétrico trifásico potência de 2 cv - depreciação. af. 06/2015	h	24	0,44	R\$ 10,56

[Handwritten signature]

02.06.001.005	SINAPI	101747	Piso em concreto 20 mca preparo mecânico, espessura 7cm, af_09/2020	m2	158,94	76,46	R\$ 12.917,00
02.06.001.006	SINAPI	103673	LANÇAMENTO COM USO DE BOMBA, ADEUSAMENTO E LANÇAMENTO DE CONCRETO EM ESTRUTURAS, AF_02/2022	m3	16,89	44,00	R\$ 743,33
02.07.001	SINAPI	98102	ADUÇÃO HIDROSANITARIA Caixa de gordura simples, circular, em concreto pré-moldado, diâmetro interno = 0,4 m, altura interna = 0,4 m, af_12/2020	un	1	159,93	R\$ 159,93
02.08.001	SINAPI	104473	ADUÇÃO ELÉTRICA Ponto de iluminação residencial incluindo interruptor simples, caixa elétrica, eletroduto, cabo, rasgo, quebra e chumbamento (excluindo luminária e lâmpada), af_01/2016	un	47	169,26	R\$ 7.955,22
02.08.002	SINAPI	100903	Lâmpada tubular led de 18,20 w, base g13 - fornecimento e instalação, af_02/2020, ps	un	22	35,33	R\$ 777,26
02.08.003	SINAPI	104475	Ponto de iluminação e tomada, residencial, incluindo interruptor simples e tomada 10a/250v, caixa elétrica, eletroduto, cabo, rasgo, quebra e chumbamento (excluindo luminária e lâmpada), af_01/2016	un	21	144,53	R\$ 3.035,13
02.08.004	SINAPI	104476	Ponto de tomada residencial incluindo tomada 20a/250v, caixa elétrica, eletroduto, cabo, rasgo, quebra e chumbamento, af_01/2016	un	5	187,26	R\$ 936,30
02.08.005	SINAPI	91924	Cabo de cobre flexível isolado, 1,5 mm², anti-chama 450/750 v, para circuitos terminais - fornecimento e instalação, af_12/2015	m	142,648	2,92	R\$ 416,53
02.08.006	SINAPI	91928	Cabo de cobre flexível isolado, 2,5 mm², anti-chama 450/750 v, para circuitos terminais - fornecimento e instalação, af_12/2015	m	837,067	4,08	R\$ 3.423,60
02.08.007	SINAPI	91934	Cabo de cobre flexível isolado, 16 mm², anti-chama 450/750 v, para circuitos terminais - fornecimento e instalação, af_12/2018	m	140	21,46	R\$ 3.004,40
02.08.008	SINAPI	93660	Disjuntor bipolar tipo din, corrente nominal de 100a - fornecimento e instalação, af_10/2020	un	3	58,99	R\$ 176,97
02.08.009	SINAPI	93660	Disjuntor bipolar tipo din, corrente nominal de 100a - fornecimento e instalação, af_10/2020	un	4	58,99	R\$ 235,96
02.08.010	SINAPI	93654	Disjuntor monopolar tipo din, corrente nominal de 16a - fornecimento e instalação, af_10/2020	un	1	13,11	R\$ 13,11
02.08.011	SINAPI	93666	Disjuntor bipolar tipo din, corrente nominal de 50a - fornecimento e instalação, af_10/2020	un	1	79,18	R\$ 79,18
02.08.012	SINAPI	91835	Eletroduto flexível corrugado reforçado, pvc, dn 25 mm (3/4"), para circuitos terminais, instalado em forro - fornecimento e instalação, af_12/2015	un	136,466	12,39	R\$ 1.690,81
02.08.013	SINAPI	91836	Eletroduto flexível corrugado, pvc, dn 32 mm (1"), para circuitos terminais, instalado em forro - fornecimento e instalação, af_12/2015	un	25,58	14,18	R\$ 362,65
02.09.001	SINAPI	91341	ESQUADRIAS PORTA EM ALUMÍNIO DE ABRIR TIPO VENEZIANA COM GUARNIÇÃO, FIXAÇÃO COM PARAFUSOS - FORNECIMENTO E INSTALAÇÃO, AF_12/2019	m2	3,36	599,05	R\$ 6.665,59
							R\$ 2.012,81



02.09.002	SINAPI		945/3	Janela de alumínio de correr com 4 folhas para vidros, com vidros batente, acabamento com acetato ou brilhante e ferragens exclusivas alizar e	m2	2,4	390,49	R\$ 937,18
02.09.003	SINAPI		99861	GRADIL EM FERRO FIXADO EM VAZOS DE JANELAS, FORMADO POR	m2	5,76	645,07	R\$ 3.715,60
02.10				LOUÇAS, METAIS E ACESSÓRIOS	un	1	681,85	R\$ 681,85
02.10.001	SINAPI		86872	Tanque de louça branca com coluna, 30l ou equivalente - fornecimento e instalação, af. 01/2020	un	2	98,82	R\$ 197,64
02.10.002	SINAPI		86914	Torneira cromada 1/27 ou 3/4" para tanque, padrão médio - fornecimento e instalação, af. 01/2020	un	2	98,82	R\$ 197,64
02.10.003	SINAPI		103005	CAIXA COM GRELHA RETANGULAR DE FERRO FUNDIDO, EM ALVENARIA COM TIJOLOS CERÂMICOS MACIÇOS, DIMENSÕES INTERNAS: 0,15 X 1,00 X 0,3 M, AF. 08/2021	un	16	591,92	R\$ 9.470,72
02.10.004	SINAPI		89709	Rato sifonado, pvc, dn 100 x 40 mm, junta soldável, fornecido e instalado em ramal de descarga ou em ramal de esgoto sanitário, af. 08/2022	un	2	26,05	R\$ 52,10
02.11				PINTURA	m2		3,43	R\$ 11.573,97
02.11.001	SINAPI		88485	Aplicação de fundo selador acrílico em paredes, uma demão, af. 06/2014	m2	558,32	3,43	R\$ 1.915,04
02.11.002	SINAPI		89489	Aplicação manual de pintura com tinta látex acrílica em paredes, duas demãos, af. 06/2014	m2	558,32	17,30	R\$ 9.658,94
02.12				LIMPEZA FINAL	m2	153,52	3,89	R\$ 597,19
02.12.001	SINAPI		99811	LIMPEZA DE CONTRAPISO COM VASSOURA A SECO, AF. 04/2019	m2	153,52	3,89	R\$ 597,19
TOTAL DO ORÇAMENTO COM BDI								
								R\$ 783.098,09
								R\$ 986.077,12

ITEM		CRONOGRAMA FÍSICO - FINANCEIRO										TOTAL		
		1º mês 30 dias	2º mês 60 dias	3º mês 90 dias	4º mês 120 dias	5º mês 150 dias	6º mês 180 dias	7º mês 210 dias	8º mês 240 dias					
REFORMA E AMPLIAÇÃO - DEPARTAMENTO DE DESENVOLVIMENTO ECONOMICO		PRAZO PROPOSTO INÍCIO: 05 dias da data da assinatura da O.S. FINAL: 240 dias a partir da data da assinatura da O.S.										DATA BASE: fevereiro-23		
1. SERVIÇOS PRELIMINARES														
1.1 DEMOLIÇÃO														
%		100%	0%	0%	0%	0%	0%	0%	0%	0%	0%	0%	0%	3.913,07
R\$		3.913,07	0,00	0,00	0,00	0,00	0,00	0,00	0,00	0,00	0,00	0,00	0,00	3.913,07
1.2 CANTEIRO DE OBRAS E LOCAÇÃO														
%		80%	20%	0%	0%	0%	0%	0%	0%	0%	0%	0%	0%	14.610,66
R\$		11.688,53	2.922,13	0,00	0,00	0,00	0,00	0,00	0,00	0,00	0,00	0,00	0,00	14.610,66
2. ESTRUTURA														
%		15%	50%	35%	0%	0%	0%	0%	0%	0%	0%	0%	0%	219.608,61
R\$		32.941,29	109.804,31	76.663,01	0,00	0,00	0,00	0,00	0,00	0,00	0,00	0,00	0,00	219.608,61
3 ALVENARIA, FECHAMENTOS E DIVISÓRIAS														
%				20%	30%	35%	30%	15%	0%	0%	0%	0%	0%	68.571,29
R\$				13.914,26	20.871,39	24.349,95	10.435,69	0,00	0,00	0,00	0,00	0,00	0,00	68.571,29
4 COBERTURA														
%		0%	0%	0%	0%	0%	40%	60%	0%	0%	0%	0%	0%	83.663,34
R\$		0,00	0,00	0,00	0,00	0,00	33.465,34	50.196,00	0,00	0,00	0,00	0,00	0,00	83.663,34
5 REVESTIMENTO DE SUPERFÍCIE														
%		0%	0%	0%	0%	15%	55%	30%	0%	0%	0%	0%	0%	27.750,16
R\$		0,00	0,00	0,00	0,00	4.162,52	15.262,59	8.325,05	0,00	0,00	0,00	0,00	0,00	27.750,16
6 PISOS														
%		0%	0%	0%	0%	0%	10%	80%	10%	0%	0%	0%	0%	109.914,53
R\$		0,00	0,00	0,00	0,00	0,00	10.991,45	87.931,62	10.991,45	0,00	0,00	0,00	0,00	109.914,53
7 ADQUAÇÃO HIDROSANITARIA														
%		0%	0%	10%	50%	20%	20%	0%	0%	0%	0%	0%	0%	29.835,75
R\$		0,00	0,00	2.983,58	14.917,88	5.967,15	5.967,15	0,00	0,00	0,00	0,00	0,00	0,00	29.835,75
8 ADQUAÇÃO DE INSTAÇÃO ELÉTRICA														
%		0%	0%	0%	0%	0%	0%	0%	0%	0%	0%	100%	0%	74.879,12
R\$		0,00	0,00	0,00	0,00	0,00	0,00	0,00	0,00	0,00	0,00	74.879,12	0,00	74.879,12
9 ESQUADRIAS														
%		0%	0%	0%	0%	30%	60%	10%	0%	0%	0%	0%	0%	0%

R\$	0,00	0,00	18.569,45	37.138,90	6.189,82	0,00	61.898,15
%	0%	0%	0%	0%	50%	50%	50%
R\$	0,00	0,00	0,00	0,00	25.398,38	25.398,38	50.796,75
%	0%	0%	0%	0%	50%	50%	50%
R\$	0,00	0,00	0,00	0,00	17.221,54	17.221,54	34.443,08
%	0%	0%	0%	0%	0%	100%	100%
R\$	0,00	0,00	0,00	0,00	0,00	2.213,57	2.213,57
TOTAL							
R\$	48.542,89	112.726,44	93.760,95	36.789,26	113.261,12	195.264,41	130.704,06
TOTAL COM BDI							
R\$	61.125,21	141.945,13	118.063,66	45.065,84	66.799,39	245.876,94	164.582,55
TOTAL COM BDI							
R\$	48.542,89	112.726,44	93.760,95	36.789,26	113.261,12	195.264,41	130.704,06
TOTAL COM BDI							
R\$	61.125,21	141.945,13	118.063,66	45.065,84	66.799,39	245.876,94	164.582,55
TOTAL COM BDI							

 DEMONSTRAÇÃO DA COMPOSIÇÃO DA TAXA DE BENEFÍCIOS E	
	Despesas indiretas
AC:	Taxa de administração central;
S:	Taxa de seguros;
R:	Taxa de riscos;
G:	Taxa de garantias;
DF:	Taxa de despesas financeiras;
Total Despesas Indiretas	
	Bonificação
L:	Taxa de lucro / remuneração;
Total Bonificação	
	Detalhe Impostos
	PIS
	COFINS
	ISSQN
	CPRB
I:	Taxa de incidência de impostos (PIS, COFINS, ISSQN, CPRB)
Fórmula para o cálculo do B.D.I. (benefícios e despesas indiretas)	
BDI =	$\frac{(1 + AC + S + R + G) \times (1 + DF) \times (1 + L)}{(1 - I)}$
	-1

3,00%



PREFEITURA DO MUNICÍPIO DE CAJATI

- ESTADO DE SÃO PAULO -

**DEPARTAMENTO DE DESENVOLVIMENTO
ECONOMICO**



**ESTUDO TÉCNICO PRELIMINAR
DECON - 001/2022**

Página 1 de 9



PREFEITURA DO MUNICÍPIO DE CAJATI

- ESTADO DE SÃO PAULO -

**DEPARTAMENTO DE DESENVOLVIMENTO
ECONOMICO**



1. Informações Básicas

Número do processo:

2. Descrição da necessidade

Contratação de empresa especializada para a Reforma e Ampliação do local de instalação Reforma e Ampliação da Edificação para instalação do Departamento de Desenvolvimento Econômico, locada na Estrada do Colina, s/nº Centro - Cajati/SP

O Departamento de Desenvolvimento Econômico é órgão da Estrutura Administrativa do Município de Cajati-SP.

Ao Departamento de Desenvolvimento Econômico, entre outras funções, compete:

I - Assessorar o Prefeito Municipal nos assuntos relacionados ao Meio Ambiente, agricultura, Turismo e Desenvolvimento Econômico do município;

II – Gerenciamento dos Resíduos sólidos do município;

III – Realizar estudos, promover, planejar e administrar as atividades relacionadas a educação ambiental;

IV - Manifestar-se, obrigatoriamente, nos projetos e programas relativo ao aspecto ambientais de cada um dos Departamentos antes da apreciação do Prefeito Municipal;

V - Formular, dirigir e fomentar as atividades relativas ao Turismo e Desenvolvimento econômico do município;

O Departamento de Desenvolvimento Econômico, vem nos últimos anos buscando uma reestruturação de pessoal, devido a alta demanda dos serviços.

Em consequência da ocorrência da pandemia do COVID, não foi possível realizar a contratação de pessoal previsto no concurso público de 2.019.

No exercício de 2.022 deu-se início a contratação de pessoal, tanto técnico quanto administrativo. Diante da chegada dos novos colaboradores notou-se que o espaço físico é inadequado para acomodar todos os colaboradores do setor.

Página 2 de 9



PREFEITURA DO MUNICÍPIO DE CAJATI

- ESTADO DE SÃO PAULO -

**DEPARTAMENTO DE DESENVOLVIMENTO
ECONOMICO**



Tendo em vista a concessão de uso do antigo Clube Colina, para com a prefeitura, devido a instalação do Corpo de Bombeiros; houve então a idealização da possibilidade de mudança da sede do Departamento de Desenvolvimento Econômico para o complexo; ideia essa que foi acatada pelo prefeito, tornando-se então o complexo do antigo clube a nova sede do Departamento.

A adversidade do local, é que como o complexo esteve sem uso por um longo período, os prédios estão necessitando de manutenção e reforma para que possam atender as necessidades, e demandas dos órgãos públicos que nele se situam, e também algumas adequações às normas vigentes (NBR's) e às exigências de segurança.

Com isso teremos um complexo adequada e seguro, podendo futuramente abrigar outros Departamento do município.

3. Área requisitante

Área Requisitante Departamento de Desenvolvimento Econômico- DECON

4. Descrição dos Requisitos da Contratação

Os serviços serão prestados por empresa especializada no ramo, devidamente regulamentada e autorizada pelos órgãos competentes, em conformidade com a legislação vigente e padrões de sustentabilidade exigidos nesse instrumento e no futuro termo de referência. Entendemos, portanto, que a contratação nos presentes termos, atende aos requisitos exigidos na Legislação em vigor, bem como atende às necessidades do Departamento de Desenvolvimento Econômico no que tange às exigências.

A prestação dos serviços não gera vínculo empregatício entre os empregados da Contratada e a Administração, vedando-se qualquer relação entre estes que caracterize pessoalidade e subordinação direta.

5. Alinhamento entre a Contratação e o Planejamento

Página 3 de 9



PREFEITURA DO MUNICÍPIO DE CAJATI

- ESTADO DE SÃO PAULO -

**DEPARTAMENTO DE DESENVOLVIMENTO
ECONOMICO**



O Departamento, nos últimos anos vem buscando se estruturar, tanto com pessoal, como com estrutura para ofertar um serviço de qualidade para a população. Foi adquirido um veículo para a Divisão de Meio Ambiente, novos computadores e a contratação de pessoal. A pandemia do COVID restringiu muitas ações do Departamento; e em 2.022 houve a retomada, faltando adequar o espaço físico para melhor acomodar os colaboradores que já estavam no Departamento e os que chegam.

6. Resultados Pretendidos

Os resultados pretendidos são as melhorias quanto a atual situação do complexo, do espaço utilizado pelo Departamento de Desenvolvimento Econômico; Corpo de Bombeiros, e demais prédios; com o objetivo tornar-se independente; adequado, e subsequentemente proporcionar o desenvolvimento dos trabalhos de forma harmônica, eficiente e ergonomicamente adequada, bem como melhorar a proteção dos equipamentos instalados .

7. Providências a serem adotadas

A Administração tomará as seguintes providências previamente ao contrato:

- Definições dos servidores que farão parte da equipe de fiscalização e gestão contratual;
- Capacitação dos fiscais e gestores a respeito do tema objeto da contratação;
- Definição de planos de trabalho com vistas à boa execução contratual;

8. Mapeamento de riscos

O mapeamento de riscos permite a identificação, avaliação e gerenciamento dos riscos que possam comprometer o sucesso da contratação e da gestão contratual. Para cada risco identificado, define-se: a probabilidade de ocorrência dos eventos, os possíveis danos potenciais, possíveis ações preventivas e contingências, bem como a identificação de

Página 4 de 9

responsáveis por ação. Após a identificação e classificação, deve-se executar uma análise qualitativa e quantitativa dos riscos. A análise quantitativa dos riscos consiste na classificação conforme a relação entre a probabilidade e o impacto. Tal classificação resultará no nível do risco e direcionará as ações relacionadas aos riscos durante a fase de planejamento e gestão do contrato. A tabela a seguir apresenta uma síntese dos riscos de planejamento e de gestão dos serviços identificados e classificados neste documento.

RISCO	PROBALIDADE	IMPACTO
Questionamentos excessivos no certame	Baixa	Baixa
Licitação deserta	Baixa	Médio
Contratada se recusar a assinar o contrato	Baixa	Alto
Incapacidade da empresa vencedora executar o contrato	Baixa	Alto
Falência da empresa vencedora	Baixa	Alto
Indisponibilidade dos serviços	Baixa	Alto
Deterioração dos equipamentos do DECON	Baixa	Alto
Fornecimento de materiais e equipamentos sem qualidade	Média	Alto
Falta de mecanismos objetivos de avaliação	Baixa	Alto

Tendo em vista que o mapeamento de riscos descreverá e avaliará as ameaças que possam vir a comprometer o sucesso e o objetivo da contratação, bem como definir de que forma devem ser tratadas, ela permeará todo processo de Contratação.

RISCOS DO PROCESSO DE CONTRATAÇÃO E DA EXECUÇÃO

Risco 01	Questionamentos excessivos no certame
----------	---------------------------------------

Página 5 de 9

Probabilidade:	Baixa
Impacto:	Baixo
Dano:	Legitimidade do certame colocado em questão
Ação Preventiva:	<ul style="list-style-type: none"> - Definir as regras gerais de contratação de forma clara no Edital e em seus anexos, atentar a legislação vigente no tocante a exigências de marcas, modelos e requisitos excludentes. - Realizar consulta pública para validar o modelo de contratação.
Ação de Contingência:	-Republicação do Edital com correção dos itens alvos de impugnação.
Risco 02	Licitação deserta
Probabilidade:	Baixa
Impacto:	Médio
Dano:	Não realizar a licitação tendo que republicar o edital e abrir novo prazo para a realização do certame.
Ação Preventiva:	<ul style="list-style-type: none"> - Encaminhar termo de referência durante a fase de cotação de preços para a maior quantidade de possíveis interessados em participar da licitação. - Distribuir o quantitativo de serviços existentes em lotes que sejam atrativos.
Ação de Contingência:	- Republicação do edital observando requisitos que poderiam ter provocado a desistência de possíveis empresas interessadas.
Risco 03	Contratada se recusar a assinar o contrato
Probabilidade:	Baixa
Impacto:	Alto

Página 6 de 9

Dano:	Não concluir a licitação tendo que republicar o edital e abrir novo prazo para a realização do certame.
Ação Preventiva:	Definir punição no edital para empresa adjudicada que não assinar o contrato dentro do prazo estipulado.
Ação de Contingência:	Adjudicar novo vencedor ou promover nova contratação.
Risco 04	Incapacidade da empresa vencedora executar o contrato
Probabilidade:	Baixa
Impacto:	Alto
Dano:	Atraso nos serviços
Ação Preventiva:	<ul style="list-style-type: none"> -Sanções e os requisitos de qualidade que sejam condizentes com a importância dos serviços a serem prestados. - Colocar regra no Edital que, em caso de inexecução parcial ou total do contrato, a segunda colocada poderá ser habilitada. -Exigir documentação comprovatória que a licitante já prestou serviços semelhante, ao menos 50%. - Exigir o nível máximo de garantia contratual permitido em lei com vistas a assegurar o compromisso da empresa na prestação adequada dos serviços.
Ação de Contingência:	<ul style="list-style-type: none"> - Acompanhar com rigor o IMR, mecanismo que define, em bases compreensíveis, tangíveis, objetivamente observáveis e comprováveis, os níveis esperados de qualidade da prestação do serviço e respectivas adequações de pagamento - Gestão/Fiscalização do contrato com aplicação de sanções previstas quando ocorrer alguma falha contratual e, em último caso, cancelar contrato e adjudicar novo fornecedor ou promover nova contratação.

Página 7 de 9

Risco 05	Falência da empresa vencedora
Probabilidade:	Baixa
Impacto:	Alto
Dano:	Atraso nos serviços
Ação Preventiva:	- Exigir requisitos habilitatórios relativos à qualificação econômica – financeira. - Exigir garantia contratual, conforme Art. 99 e 102 da Lei 14.133/2022.
Ação de Contingência:	-Adjudicar novo fornecedor ou promover nova contratação.
Risco 06	Fornecimento de materiais sem qualidade
Probabilidade:	Média
Impacto:	Alto
Dano:	Prejuízos financeiros e risco à qualidade dos materiais disponibilizados aos colaboradores.
Ação Preventiva:	Exigência de prova gráfica e controle prévio à utilização dos produtos.
Ação de Contingência:	Devolução dos materiais de baixa qualidade e aplicação de sanções.

9. Declaração de Viabilidade

Esta equipe de planejamento declara **viável** esta contratação

Página 8 de 9



PREFEITURA DO MUNICÍPIO DE CAJATI

- ESTADO DE SÃO PAULO -

**DEPARTAMENTO DE DESENVOLVIMENTO
ECONOMICO**



10. Responsáveis

Área requisitante

Viviani de L. Andrade

Engenheira Civil - CREA 5069624119

Chefe da Divisão do Meio Ambiente

Responsável pela formalização da Demanda

Kathleen Gomes da Silva Chaves

Eng. Ambiental

Diretora do Departamento de Desenvolvimento Econômico

Página 9 de 9



PREFEITURA DO MUNICÍPIO DE CAJATI

- ESTADO DE SÃO PAULO -

**DEPARTAMENTO DE DESENVOLVIMENTO
ECONÔMICO**



**REFORMA E AMPLIAÇÃO DE EDIFICAÇÃO
PARA INSTALAÇÃO DO DEPARTAMENTO
DE DESENVOLVIMENTO ECONOMICO**

Cajati

Praça do Paço Municipal, nº 10 - Centro - CEP: 11.950-000 - Cajati, SP
E-mail: administracao@cajati.sp.gov.br - Telefone: (13) 3854-8700



PREFEITURA DO MUNICÍPIO DE CAJATI

Estado de São Paulo

www.cajati.sp.gov.br - compras@cajati.sp.gov.br

Divisão de Compras e Licitações

(13) 3854-8700

compras@cajati.sp.gov.br



PREFEITURA DO MUNICÍPIO DE CAJATI

- ESTADO DE SÃO PAULO -

DEPARTAMENTO DE DESENVOLVIMENTO
ECONÔMICO

2022



ORÇAMENTO E CRONOGRAMA FÍSICO FINANCEIRO

Praça do Paço Municipal, nº 10 - Centro - CEP 11.950-000 - Cajati, SP
E-mail: administracao@cajati.sp.gov.br - Telefone: (13) 3854-8700





PREFEITURA DO MUNICÍPIO DE CAJATI

- ESTADO DE SÃO PAULO -

**DEPARTAMENTO DE DESENVOLVIMENTO
ECONÔMICO**



MEMORIAL DESCRITIVO

INTRODUÇÃO

Este documento apresenta características técnicas e diretrizes para Reforma e Ampliação da Edificação para instalação do Departamento de Desenvolvimento Econômico, locada na Estrada do Colina, s/nº Centro - Cajati/SP

Trata-se de uma edificação de um pavimento, com salas, copa e banheiros para instalação.

Local: Prédio anexo no antigo Colina Tênis Clube, bairro Centro, Cajati-SP.

Área do terreno: 45.626,63m²

Área construída a ser executado do serviço (reformatar): 273,62 m²

Área a construir (ampliar): 153,58 m²

Critérios dos serviços técnicos

Todos os materiais aplicados na obra serão novos, de primeira qualidade, conforme especificado em planilha e projeto. No caso de não serem especificados, os mesmos deverão ser apresentados previamente à Fiscalização, que os aprovará ou não, registrando o fato no diário de obras.

Todos os materiais fora de especificações técnicas, de má qualidade e em desacordo com o Edital, serão recusados pela Fiscalização, independente de aviso ou notificação. Em caso de dúvida quanto ao material, a Fiscalização da obra deverá ser consultada antecipadamente.

Para comprovação do atendimento as especificações, no que tange aos materiais empregados, a Contratada deverá apresentar os resultados dos ensaios preconizados por Normas e Especificações da ABNT e/ou as notas fiscais de compra, sempre que requerida.

Praça do Paço Municipal, nº 10 - Centro - CEP 11.950-000 - Cajati, SP
E-mail: administracao@cajati.sp.gov.br - Telefone: (13) 3854-8700



PREFEITURA DO MUNICÍPIO DE CAJATI

- ESTADO DE SÃO PAULO -

**DEPARTAMENTO DE DESENVOLVIMENTO
ECONÔMICO**



Condições técnicas de execução

Abaixo é apresentada as seguintes condições técnicas de execução:

- E de responsabilidade da Contratada a competência técnica a elaboração dos trabalhos cabendo a mesma o conhecimento técnico de todas as etapas dos serviços.
- Os serviços contratados serão oportunamente executados de acordo com o projeto e as Normas Técnicas, junto com as obrigações a seguir:
 - Todos os materiais da obra serão de primeira qualidade, obedecendo às especificações do projeto e as condições e determinações prescritas nas normas da ABNT;
 - A mão de obra empregada será sempre especializada e de primeira qualidade, visando a um acabamento esmerado da obra;
 - A construtora responsável pela obra apresentará amostras dos materiais a empregar para aprovação da Fiscalização da obra;
 - Serão impugnados pela Fiscalização todos os serviços e materiais que não satisfaçam plenamente as condições contratuais e as determinações deste memorial;
 - Todas as medidas (cotas do projeto) deverão ser confirmadas no local da obra;
 - Eventuais danos aos pisos e/ou paredes adjacentes às áreas reformadas deverão ser reparados pela CONTRATADA com acabamento similares, estes deverão ser submetidos à aprovação da Fiscalização.

Equipamentos de Segurança

É obrigatório, por parte dos operários, o uso de equipamentos de segurança: Equipamento de Proteção Individual (EPI) e Equipamento de Proteção Coletiva (EPC), que são de responsabilidade da empresa contratada. Não será permitido que qualquer

Praça do Paço Municipal, nº 10 - Centro - CEP 11.950-000 - Cajati, SP
E-mail: administracao@cajati.sp.gov.br - Telefone: (13) 3854-8700



PREFEITURA DO MUNICÍPIO DE CAJATI

- ESTADO DE SÃO PAULO -

**DEPARTAMENTO DE DESENVOLVIMENTO
ECONÔMICO**



operário exerça suas funções, dentro do local de trabalho, sem os seus EPIs correspondentes. Portanto, a Fiscalização poderá interromper a qualquer tempo a

execução dos serviços, sem ônus para a Unidade, se constatar a falta de tais equipamentos.

1. Serviços Preliminares

- Placa da Obra

A Placa de Identificação da obra deverá ser confeccionada em chapa de aço galvanizado nº 16 ou nº 18, com tratamento antioxidante, sem moldura, por profissional especializado, segundo modelo fornecido pela contratante. A contratada deverá fixá-la em posição de destaque, a ser definido junto a Fiscalização, em estrutura de madeira suficientemente resistente para suportar a ação dos ventos.

- Canteiro de Obras

Ficarão a cargo exclusivo da contratada todas as providências correspondentes às instalações provisórias, bem como andaimes, instalações destinadas a depósitos de materiais e ferramentas etc. A contratada será responsável pela proteção da obra e do trabalho.

- Limpeza do Canteiro de Obras

A contratada deverá manter as instalações sempre limpas, devendo realizar a periódica remoção de todo o entulho e detritos que venham a se acumular nas áreas, no decorrer da execução dos serviços. Não será permitida a deposição de entulho diretamente no solo, devendo ser empregadas caçambas próprias para esse destino, em local indicado pela Fiscalização. O canteiro será retirado no final dos serviços e o local deverá ser entregue limpo e recuperado.

- Demolições

Estão previstas demolições de alvenarias, pisos e revestimentos, bem como a retirada de portas e janelas.

Praça do Paço Municipal, nº 10 - Centro - CEP 11.950-000 - Cajati, SP
E-mail: administracao@cajati.sp.gov.br - Telefone: (13) 3854-8700



PREFEITURA DO MUNICÍPIO DE CAJATI

- ESTADO DE SÃO PAULO -

**DEPARTAMENTO DE DESENVOLVIMENTO
ECONÔMICO**



Caberá a contratada a demolição do muro existente e a terraplanagem do local da ampliação.

Será de responsabilidade da contratada o transporte do material demolido, inclusive a demolição feita pela mesma, até o bota fora.

2. Da Estrutura

Para o projeto estrutural foram observadas as especificações e critérios estabelecidos pelas normas a seguir:

- ABNT NBR 6122:2019 - Projeto e execução de fundações;
- ABNT NBR 05674:2012 - Manutenção de edificações;
- ABNT NBR 06118:2014 - Projeto de estruturas de concreto- Procedimento;
- ABNT NBR 08681:2003 – Ações e segurança nas estruturas – procedimento.
- ABNT NBR 15575:2013 – Coletânea de Normas Técnicas – Edificações Habitacionais- Desempenho
- NBR 6120 – Cargas Para o Cálculo de Estruturas de Edificações;
- NBR 7211 – Agregados para Concreto – Especificação;
- NBR 7215 – Resistência a Compressão do Cimento Portland;
- NBR 8681 – Ações e Segurança nas Estruturas;
- NBR 7480 – Aço Destinado a Armaduras para Estruturas de Concreto Armado;

Praça do Paço Municipal, nº 10 – Centro – CEP 11.950-000 – Cajati, SP
E-mail: administracao@cajati.sp.gov.br – Telefone: (13) 3854-8700



PREFEITURA DO MUNICÍPIO DE CAJATI

- ESTADO DE SÃO PAULO -

**DEPARTAMENTO DE DESENVOLVIMENTO
ECONÔMICO**



Cobrimento das Peças

Cobrimento das peças Para determinação do cobrimento das peças estruturais utilizadas, utilizou-se os parâmetros das tabelas 6.1, 7.1 e 7.2 da NBR6118 demonstradas a seguir.

Tabela 6.1 - Classes de agressividade ambiental

Classe de agressividade ambiental	Agressividade	Classificação geral do tipo de ambiente para efeito de projeto	Risco de deterioração da estrutura
I	Fraca	Rural	Insignificante
		Submersa	
II	Moderada	Urbana ^{1, 2)}	Pequeno
III	Forte	Marinha ³⁾	Grande
		Industrial ^{1, 2)}	
IV	Muito forte	Industrial ^{1, 2)}	Elevado
		Respingos de maré	

¹⁾ Pode-se admitir um microclima com uma classe de agressividade mais branda (um nível acima) para ambientes internos secos (salas, dormitórios, banheiros, cozinhas e áreas de serviço de apartamentos residenciais e conjuntos comerciais ou ambientes com concreto revestido com argamassa e pintura).

²⁾ Pode-se admitir uma classe de agressividade mais branda (um nível acima) em obras em regiões de clima seco, com umidade relativa do ar menor ou igual a 50%, partes da estrutura protegidas de chuva em ambientes predominantemente secos, ou regiões onde chove raramente.

³⁾ Ambientes quimicamente agressivos: tanques industriais, galvanoplastia, branqueamento em indústrias de celulose e papel, armazéns de fertilizantes, indústrias químicas.

Tabela 7.1 - Correspondência entre classe de agressividade e qualidade do concreto

Concreto	Tipo	Classe de agressividade (tabela 6.1)			
		I	II	III	IV
Relação água/cimento em massa	CA	≤ 0,65	≤ 0,60	≤ 0,55	≤ 0,45
	CP	≤ 0,60	≤ 0,55	≤ 0,50	≤ 0,45
Classe de concreto (ABNT NBR 8953)	CA	≥ C20	≥ C25	≥ C30	≥ C40
	CP	≥ C25	≥ C30	≥ C35	≥ C40

NOTAS

1 O concreto empregado na execução das estruturas deve cumprir com os requisitos estabelecidos na ABNT NBR 12655.

2 CA corresponde a componentes e elementos estruturais de concreto armado.

3 CP corresponde a componentes e elementos estruturais de concreto protendido.

Praça do Paço Municipal, nº 10 - Centro - CEP 11.950-000 - Cajati, SP
E-mail: administracao@cajati.sp.gov.br - Telefone: (13) 3854-8700

Tabela 7.2 - Correspondência entre classe de agressividade ambiental e cobertura nominal para $\Delta c = 10$ mm

Tipo de estrutura	Componente ou elemento	Classe de agressividade ambiental (tabela 6.1)			
		I	II	III	IV ³⁾
		Cobertura nominal mm			
Concreto armado	Laje ²⁾	20	25	35	45
	Viga/Pilar	25	30	40	50
Concreto protendido ¹⁾	Todos	30	35	45	55

¹⁾ Cobertura nominal da armadura passiva que envolve a bainha ou os fios, cabos e cordoalhes, sempre superior ao especificado para o elemento de concreto armado, devido aos riscos de corrosão fragilizante sob tensão.

²⁾ Para a face superior de lajes e vigas que serão revestidas com argamassa de contrapiso, com revestimentos finais secos tipo carpete e madeira, com argamassa de revestimento e acabamento tais como pisos de elevado desempenho, pisos cerâmicos, pisos asfálticos e outros tantos, as exigências desta tabela podem ser substituídas por 7.4.7.5, respeitado um cobertura nominal ≥ 15 mm.

³⁾ Nas faces inferiores de lajes e vigas de reservatórios, estações de tratamento de água e esgoto, condutos de esgoto, canaletas de efluentes e outras obras em ambientes química e intensamente agressivos, a armadura deve ter cobertura nominal ≥ 45 mm.

Cargas consideradas

Para determinação das cargas, será seguido o disposto na NBR6120.

Peso próprio dos elementos

Considerando que as estruturas são em concreto armado, tem-se que a carga resultante do peso próprio dos elementos deverá ser igual a 2.500 kgf/m^3 que é a massa específica do concreto armado. Considerando que as lajes treliçadas possuirão fechamento com EPS. A consideração da carga resultante do peso próprio das estruturas, é realizada automaticamente pelo software.

Carga de Paredes

Considerando que as estruturas terão o seu fechamento com alvenaria, considerou-se a carga das paredes sobre os baldrames. Dessa forma, determinou-se a altura em conformidade com o projeto arquitetônico, espessura da parede igual a 20 cm e peso próprio da parede como sendo igual a 1500 kgf/m^3 . Sobre as vigas baldrames, tem-se que a carga de paredes será igual ao pé direito da edificação que é igual a 300 cm, com isso, o carregamento resultante das paredes será igual a 675 kgf/m .



PREFEITURA DO MUNICÍPIO DE CAJATI

- ESTADO DE SÃO PAULO -

**DEPARTAMENTO DE DESENVOLVIMENTO
ECONÔMICO**



Infraestrutura

Fundação

A fundação da ampliação será de sapatas isoladas, e viga baldrame; sendo constituída de estrutura de concreto armado que fica abaixo das paredes, assim o peso da construção é distribuído linearmente para o solo.

O topo da sapata será reto e as estruturas de aço em gaiola, sendo utilizado:

- concreto armado FCK= 25 Mpa;
- slump test = 6cm;
- consumo de cimento superior a 310 kgf/m³ ;
- baixo fator água/cimento;
- Aço CA-50ª com fyk ≥500Mpa

Da execução das Sapatas

Para a execução das sapatas deverá ser executado lastro em concreto simples ou brita com a função de tornar o terreno de apoio das sapatas a execução dos serviços.

As cavas de fundação deverão ter dimensões mínimas para permitir os trabalhos de execução de forma, colocação de armadura, concretagem, vibração, operações de cura e desmolde, além do próprio escoramento das paredes laterais da escavação, quando for o caso. As cavas deverão ter as respectivas fundações construídas e reaterradas no menor espaço de tempo possível, de forma a eliminar ou minimizar eventuais consequências prejudiciais ao terreno exposto pelas escavações.

Durante a execução dos serviços as cavas deverão estar livres da presença de água mediante sistema adequado de drenagem.

A cidade de Cajati-SP possui condições climáticas e ambientais que são pouco prejudiciais as estruturas de concreto armado. Portanto, devido a poluição e localização em relação ao litoral, determinou-se utilizar a CLASSE DE AGRESSIVIDADE AMBIENTAL II - MODERADA, o que garantira uma vida útil de no mínimo 50 anos para a estrutura. Em os casos devera ser utilizado um fator água/cimento (a/c) ≤ 0,55.

Praça do Paço Municipal, nº 10 - Centro - CEP 11.950-000 - Cajati, SP
E-mail: administracao@cajati.sp.gov.br - Telefone: (13) 3854-8700



PREFEITURA DO MUNICÍPIO DE CAJATI

- ESTADO DE SÃO PAULO -

**DEPARTAMENTO DE DESENVOLVIMENTO
ECONÔMICO**



O concreto preferencialmente será o pré-misturado, de acordo com a NBR-7212, podendo ser eventualmente misturado "in situ".

O cobrimento das armaduras será garantido pela utilização de pequenos elementos de concreto, pré-fabricados com as mesmas características de resistência, capacidade de impermeabilidade e durabilidade do concreto estrutural da pega em questão.

Forma e Escoramento

A execução, manuseio e prazos de retirada das fôrmas seguirão as prescrições da NBR- 15696.

As fôrmas de madeira, com tábuas de 3ª, absorventes, serão molhadas até saturação antes do início do lançamento do concreto, e reaproveitadas duas vezes.

Todos os materiais embutidos no concreto devem estar identificados, posicionados e adequadamente fixados, antes do início dos serviços de concretagem.

As fôrmas e escoramentos serão removidos de tal maneira que assegurem a completa integridade da estrutura. Terão contra flechas nos centros dos vãos máximos de vigas e lajes com valores de 1/350 do vão livre, exceto anotado.

Armação

O espaçamento, dobramento e raios de curvatura serão feitos de acordo com o preconizado pelas NBR-7480, NBR-6118 ou nos detalhes de projeto.

Antes do início da concretagem todas as barras deverão estar livres de contaminações como tintas, óleos, graxas, argamassa, escamas de ferrugem, terra ou outro qualquer material nocivo que possa prejudicar a aderência entre o aço e o concreto.

Todas as armações serão amarradas entre si, para fixação, através de arame recozido preto bitola 18 AWG.

Antes e durante o lançamento do concreto, as plataformas de serviços devem ser dispostas de modo a não acarretar deslocamento das armaduras da sua posição correta dentro da fôrma. Caso haja deslocamento da armadura de sua posição original, esta deverá ser corrigida.

Praça do Paço Municipal, nº 10 - Centro - CEP 11.950-000 - Cajati, SP
E-mail: administracao@cajati.sp.gov.br - Telefone: (13) 3854-8700



PREFEITURA DO MUNICÍPIO DE CAJATI

- ESTADO DE SÃO PAULO -

**DEPARTAMENTO DE DESENVOLVIMENTO
ECONÔMICO**



3. ALVENARIAS

As alvenarias para fechamento serão executadas em blocos cerâmicos furados de 14 x 19 x 39 cm ou 19 x 19 x 39 cm, conforme dimensões e alinhamentos determinados no projeto arquitetônico. A espessura das juntas deveser uniforme e ter no máximo 20mm. Os assentamentos dos blocos serão executados com argamassa de cimento, cal hidratada e areia no traço volumétrico 1:2:8.

Para amarração das alvenarias com a estrutura, executar encunhamento com tijolos maciços inclinados.

Após a execução da alvenaria, as paredes deverão receber chapisco e reboco "Paulista" em ambas as faces.

Argamassas

O cimento Portland empregado será de fabricação recente, só podendo ser aceito na obra com a embalagem e a rotulagem de fábrica intactas; deverá atender as normas da ABNT referentes ao tipo necessário a execução do serviço.

Os agregados empregados serão isentos de substâncias nocivas em proporções prejudiciais, atendendo as normas da ABNT referentes ao assunto.

O amassamento mecânico deve ser contínuo e durar pelo menos 90 segundos, a contar do momento em que todos os componentes da argamassa tiverem sido lançados na betoneira ou misturados.

Chapisco

O revestimento das alvenarias deverá ser executado com uma camada de chapisco de argamassa de cimento e areia grossa, traço 1:3, espessura 0,5 cm, com adição de impermeabilizante.

Emboço interno desempenado

Execução de emboço paulista com argamassa de cimento, cal e areia, traço 1:2:8, espessura 2 cm, perfeitamente desempenado.

Praça do Paço Municipal, nº 10 – Centro – CEP 11.950-000 – Cajati, SP
E-mail: administracao@cajati.sp.gov.br – Telefone: (13) 3854-8700



PREFEITURA DO MUNICÍPIO DE CAJATI

- ESTADO DE SÃO PAULO -

**DEPARTAMENTO DE DESENVOLVIMENTO
ECONÔMICO**



Drywall

Serão executadas paredes de gesso - Dry-wall -, as quais deverão ser construídas com sistema construtivo a seco, composto por placas de gesso acartonado estruturados por perfis metálicos em aço galvanizado, tendo como base para as espessuras as instalações e elementos embutidos nas paredes.

Todos os reforços necessários deverão ser previstos no projeto de montagem para a fixação de elementos que provoquem esforços nas paredes tais como: bancadas, divisórias, armários, entre outros.

Finalizada a instalação das placas de gesso, deverá ser aplicada uma primeira camada de massa de rejunte sobre a região da junta, marcar o eixo da junta com uma espátula, colocar a fita de papel micro-perfurado sobre o eixo da junta, com a saliência da dobra da fita sobre a primeira camada de massa.

Deve-se pressionar firmemente a fita para eliminar o excesso de massa, evitando a ocorrência de bolhas de ar, vazios e enrugamento, e cobrir com uma leve camada de massa para que a fita não se desprenda, ainda com a massa sob a fita molhada.

Após a secagem, cujo tempo é variável em função do tipo de massa, deve ser feito o acabamento final com uma ou mais aplicações de massa, dependendo da necessidade. Após a secagem final, a região das juntas e as cabeças de parafusos (que também devem ser cobertas pela massa) deve ser lixada em lixa envolta em taco, eliminando rebarbas e ondulações.

O tratamento de ângulos deve obedecer ao mesmo procedimento do tratamento de juntas sendo que para cada caso existe um tipo de perfil ou fita mais adequado. Para ângulos externos de 90 graus pode-se utilizar uma cantoneira metálica de proteção (perfurada) ou uma cantoneira de papel com reforço metálico, que também serve para ângulos diferentes de 90 graus. Para ângulos internos deve-se utilizar a cantoneira de papel.

Drywall resistente a umidade

Em locais indicados na planta como área molhada (copa) serão utilizados painéis resistentes à umidade, do po RU, gesso verde, da Placo. A espessura da placa será de 12,5 mm e a espessura total da parede conforme indicado nos desenhos do projeto

Praça do Paço Municipal, nº 10 - Centro - CEP 11.950-000 - Cajati, SP
E-mail: administracao@cajati.sp.gov.br - Telefone: (13) 3854-8700



PREFEITURA DO MUNICÍPIO DE CAJATI

- ESTADO DE SÃO PAULO -

**DEPARTAMENTO DE DESENVOLVIMENTO
ECONÔMICO**



de arquitetura. As placas serão fixadas conforme recomendações para instalação do forro de gesso.

4. REVESTIMENTOS

Serão utilizados revestimentos cerâmicos com placas, tipo porcelanato 45cm x 45 cm ou 60cm x 60cm, em cores a definir; acabamento acetinado assentados em junta prumo com argamassa colante, conforme instruções abaixo:

Deverá ser efetuada a limpeza prévia das peças, que devem estar limpas e isentas de materiais estranhos.

A pasta de assentamento será constituída de argamassa de cimento com cola da marca Quartzolit ou Incecol (ou equivalente), aplicada com desempenadeira de aço dentada, conforme especificações do fabricante.

Após o assentamento, deverá aguardar-se 3 dias para proceder o rejuntamento, que será feito com rejunte anti-mofo na cor branco, largura de 2;0mm executado com espaçadores plásticos. Após 24 horas do rejunte, molhar o mesmo para proceder a cura.

É importante proceder a limpeza bem executada dos azulejos após o assentamento e também após o rejunte, pois a mesma torna-se difícil após a secagem dos respingos de argamassa e pasta de rejunte.

As paredes revestidas deverão apresentar superfície rigorosamente plana e perfeito alinhamento entre as fiadas. Em todos os cantos vivos deverão ser colocadas cantoneiras de alumínio com pintura eletrostática, cor branca.

Rodapés

Em todo o entorno dos ambientes, pilares serão executados rodapés h=10cm.

Piso externo

Deverão ser executados com concreto desempenado, espessura de 15 cm, armada com tela soldada malha quadrada CA - 60 Q196, com transpasse mínimo de 10 cm entre painéis. O posicionamento das telas devera ser feito com espaçadores, de forma a garantir que o concreto envolva a tela uniformemente e a tela permaneça posicionada no centro da camada.

Praça do Paço Municipal, nº 10 - Centro - CEP 11.950-000 - Cajati, SP
E-mail: administracao@cajati.sp.gov.br - Telefone: (13) 3854-8700



PREFEITURA DO MUNICÍPIO DE CAJATI

- ESTADO DE SÃO PAULO -

**DEPARTAMENTO DE DESENVOLVIMENTO
ECONÔMICO**



Devera ser executado lastro de brita 1, com espessura igual a 5 cm, no qual a brita devera ser lançada após o apiloamento e nivelamento da superfície da PISO, devendo abranger toda a área .

5. PISO – GARAGEM

Piso concreto

Deverão ser executados com concreto desempenado fck=20Mpa, espessura de 15 cm, armada com tela soldada malha quadrada CA - 60 Q196, com transpasse mínimo de 10 cm entre painéis. O posicionamento das telas devera ser feito com espaçadores, de forma a garantir que o concreto envolva a tela uniformemente e a tela permaneça posicionada no centro da camada.

Devera ser executado lastro de brita 1, com espessura igual a 5 cm, no qual a brita devera ser lançada após o apiloamento e nivelamento da superfície da PISO, devendo abranger toda a área .

6. ESQUADRIAS

Considerações Iniciais

- Antes da execução das esquadrias a Contratada deverá proceder metucioso levantamento "in loco" das dimensões dos vãos, ficando a seu cargo as necessárias adaptações para a fixação das novas janelas.
- As esquadrias não poderão ser forçadas a se acomodar em vãos fora do esquadro ou de dimensões em desacordo com as projetadas.
- As portas deverão ser entregues com todas as ferragens de acionamento e fechamento, obedecendo aos padrões estabelecidos pelo fabricante, inclusive com relação a puxadores, trincos, fechaduras, dobradiças, trilhos, etc..
- Fica sobre encargo da contratada, as retiradas de esquadrias, e posteriormente o fechamento da mesma; como consta em projeto e orçamento.

Ferragens

Praça do Paço Municipal, nº 10 – Centro – CEP 11.950-000 – Cajati, SP
E-mail: administracao@cajati.sp.gov.br – Telefone: (13) 3854-8700



PREFEITURA DO MUNICÍPIO DE CAJATI

- ESTADO DE SÃO PAULO -

**DEPARTAMENTO DE DESENVOLVIMENTO
ECONÔMICO**



Todas as ferragens para as esquadrias de vidro e alumínio serão em latão cromado de 1º qualidade. No caso das dobradiças deve o ser no mínimo de 3 (três) para cada folha de porta e de forma a suportarem, com folga, o regime em que venham ser submetidas.

De Alumínio

- As esquadrias em alumínio, conforme mostrado em projeto, serão entregues com fechadura e dobradiças instaladas de acordo com o especificado e mediante aprovação da fiscalização.
- As esquadrias deverão ser confeccionadas e montadas por pessoal especializado e deverão garantir a perfeita qualidade do vão e terão tipo, forma e dimensões, conforme o indicado no projeto arquitetônico.

De vidro

- As esquadrias em vidro, conforme mostrado em projeto, serão entregues com fechadura e dobradiças instaladas de acordo com o especificado e mediante aprovação da fiscalização.
- As esquadrias deverão ser confeccionadas e montadas por pessoal especializado e deverão garantir a perfeita qualidade do vão e terão tipo, forma e dimensões, conforme o indicado no projeto arquitetônico.

7. PINTURA

Látex acrílico

As paredes internas e externas da edificação deverão receber pintura em tinta acrílica semi-brilho, 2 demãos sobre selador acrílico.

As cores da pintura das paredes internas e externas serão definidas posteriormente.

Conforme indicado em figura a baixo, e em projeto:

Látex PVA

Os tetos dos ambientes deverão receber pintura em tinta látex PVA, 2 demãos sobre massa corrida, Suvnil, Coral, Sherwin Willians ou equivalente. Antes de receber a pintura, as superfícies deverão ser lixadas, limpas e secas, livre de gordura e pó ou

Praça do Paço Municipal, nº 10 - Centro - CEP 11.950-000 - Cajati, SP
E-mail: administracao@cajati.sp.gov.br - Telefone: (13) 3854-8700



PREFEITURA DO MUNICÍPIO DE CAJATI

- ESTADO DE SÃO PAULO -

**DEPARTAMENTO DE DESENVOLVIMENTO
ECONÔMICO**



qualquer material que possa comprometer a aderência da tinta ou o acabamento da pintura e após aplicar massa corrida.

8. INSTALAÇÕES HIDROSANITÁRIAS

A adequação Hidrosanitaria segue rigorosamente os princípios preconizados nas normas vigentes:

- NBR 5626/98, instalações prediais de água fria;
- NBR 8160/99 instalações prediais de esgotos sanitários;
- NBR 10844/89, instalações prediais de águas pluviais.

Os materiais miúdos de fixação, derivação, conexão, etc., (tais como: buchas, arruelas, luvas, braçadeiras, vergalhões, etc) não constam das planilhas dos materiais. Contudo, em caso de haver divergências entre o projeto e o memorial descritivo, prevalecerá o especificado nos desenhos.

Abastecimento e Distribuição de água fria

A instalação de água fria é constituída pelo conjunto de tubulações, conexões, registros, válvulas e demais acessórios detalhados.

O abastecimento obedece ao regime de distribuição indireto através do reservatório com capacidade de preservação de 1000L.

Este reservatório atenderá a pressões e velocidades exigidas par norma.

A alimentação do reservatório dar-se-á através de um ramal de 32mm derivado da rede de abastecimento da cidade e contara com hidrômetro para controle de consumo.

O reservatório contará com extravasor com diâmetro comercial superior ao diâmetro de alimentação e tubulação de limpeza provida de registro globo que se interligara ao extravasor, na mesma prumada, desaguando na rede e águas pluviais.

A partir do reservatório derivam as colunas de abastecimento, providas de registro de gaveta, que irão abastecer todos os pontos de utilização do local.

Praça do Paço Municipal, nº 10 - Centro - CEP 11.950-000 - Cajati, SP
E-mail: administracao@cajati.sp.gov.br - Telefone: (13) 3854-8700



PREFEITURA DO MUNICÍPIO DE CAJATI

- ESTADO DE SÃO PAULO -

**DEPARTAMENTO DE DESENVOLVIMENTO
ECONÔMICO**



Os diâmetros das tubulações foram calculados pelo método do consumo máximo provável.

Durante a instalação das tubulações deve ser efetuada inspeção visual, observando-se a correta instalação execução de juntas, instalação de válvulas e registros, bem como, quando em tubulações enterradas, se o leito de assentamento e reaterro da vala seguem as recomendações da NBR 5626/98.

As canalizações e conexões devem obedecer a padrões de qualidade especificados nas normalizações vigentes.

Toda a tubulação será constituída por tubos de PVC soldável marrom, exceto nos pontos onde e exigido rosca metálica. Os engates flexíveis deverão ser metálicos e com conexões de PVC com rosca metálica (azul).

Os sub-ramais que alimentarão os banheiros, copa serão em PVC 020mm (1/2") e 025mm (3/4").

Ligação dos Aparelhos

As torneiras dos lavatórios e as esperas para as caixas de descargas acopladas aos vasos sanitários serão conectados as respectivas esperas, com ligações flexíveis de plástico branco 0 1/2"; torneiras serão ligados diretamente as respectivas esperas.

Coleta e Disposição dos Esgotos Sanitários

A instalação de esgotos sanitários compõe-se do conjunto de canalizações, aparelhos sanitários e demais acessórios detalhados em projeto.

Os efluentes dos aparelhos sanitários serão coletados e encaminhados ao coletor por tubulações e conexões de PVC rígido tipo esgoto com ponta e bolsa para junta elástica com anel de borracha, atendendo as especificações da NBR 5688/99.

Toda a tubulação será protegida por sistema de ventilação que tem por objetivo evitar a ruptura dos fechos hídricos dos aparelhos sanitários e o acesso de gases indesejáveis para o interior da edificação.

Praça do Paço Municipal, nº 10 - Centro - CEP 11.950-000 - Cajati, SP
E-mail: administracao@cajati.sp.gov.br - Telefone: (13) 3854-8700



PREFEITURA DO MUNICÍPIO DE CAJATI

- ESTADO DE SÃO PAULO -

**DEPARTAMENTO DE DESENVOLVIMENTO
ECONÔMICO**



A coluna de ventilação devesa prolongar-se por no mínimo 30 cm acima da cobertura e conter dispositivo para evitar a entrada de corpos estranhos.

Todas as caixas sifonadas, ralos e caixas especiais (inspeção ou passagem) devem ser providas de tampas. As tubulações da rede externa do edifício deverão ser em PVC serie reforçada.

As caixas de inspeção e de gordura deverão ser de alvenaria impermeabilizada internamente, revestidas externamente, ou caixa de concreto pré-moldada; com tampa facilmente removível e que permita vedação. Estas caixas devem ter ralo ou lado interno mínimo de 60 cm e fundo construído de modo assegurar rápido escoamento.

Especificações Técnicas

A presente especificação tem por objetivo estabelecer as características dos materiais e equipamentos a serem utilizados na obra, cabendo ao responsável pela mesma à aceitação ou recusa dos materiais e equipamentos diferentes dos adiante relacionados.

A inspeção de recebimento dos materiais e equipamentos necessários será realizada no canteiro de obra por processo visual, contagem e notas de compra podendo, entretanto, ser feita na fábrica ou em laboratórios, por meio de ensaios. Neste caso, o fornecedor ou fabricante, devesa avisar a data em que a inspeção será realizada.

A inspeção visual para o recebimento dos materiais e equipamentos constituir-se-á basicamente do cumprimento das seguintes atividades:

- Verificação das quantidades;
- Verificação das condições dos materiais, constando de seu perfeito estado e de sua validade;
- Designação dos locais de estocagem, levando-se em conta o tipo do material.
- Caso exista alguma anormalidade em relação às atividades acima descritas o material devesa ser recusado.
- Cabe a empresa responsável pela obra o correto armazenamento dos materiais e equipamentos.

Tubos e Conexões de PVC Rígido para Água Fria

Praça do Paço Municipal, nº 10 - Centro - CEP 11.950-000 - Cajati, SP
E-mail: administracao@cajati.sp.gov.br - Telefone: (13) 3854-8700



PREFEITURA DO MUNICÍPIO DE CAJATI

- ESTADO DE SÃO PAULO -

**DEPARTAMENTO DE DESENVOLVIMENTO
ECONÔMICO**



Tubos de PVC rígido, série A pressão de serviço 7,5 kg/cmJ, de acordo com a NBR 5648.

Conexões em PVC rígido soldável, série A pressa acordo com a NBR 5648 .

Juntas: até 50mm - solda lenta.

Para a aplicação de metais, deverá ser ou adaptador e cotovelo de ferro galvanizado. Fabricantes: Tigre, Amanco ou equivalente.

Tubos e Conexões de PVC Rígido para Esgoto e Águas Pluviais

Tubas e conexões do tipo esgoto predial ou industrial, serie normal ou reforçada, de acordo com a NBR 5688. Fabricantes: Tigre, Amanco ou equivalente.

Registros de Controle

Serão de bronze fundido ou forjado, fabricados de acordo com as normas brasileiras especificas, devendo acompanhar, quando aparentes, alinha de acabamento especificada pelo projeto arquitetônico. Quando não aparentes deverão ter volantes brutos. Fabricantes: Docol, Deca ou equivalente.

Torneira para Lavatório

Deverão ser de fechamento automático, com arejador, de mesa, de 1/2" (com adaptador de 1/2" para 3/4"), pressão de funcionamento 20 a 400kPa (faixa completa), corpo em latão cromado, distância do eixo da rosca de fixação da torneira ao eixo, paralela ao primeiro, que passa pelo centro do arejador de: 105 a 110mm, tempo de ciclo de 6 seg., em conformidade com a NBR 13713/96 .

Tubo Flexível em Aço inoxidável

Flexível em aço inoxidável, diâmetro 1/2", pressão nominal de 5 kgf/cm2 , sem malha, temperatura de serviço entre -200 e 600 °C, raio de flexão mínima de 55 mm. Fabricante: Dinatecnica, Maxiduto ou equivalente

Bacias Sanitárias com Caixa Acoplada

Praça do Paço Municipal, nº 10 – Centro – CEP 11.950-000 – Cajati, SP
E-mail: administracao@cajati.sp.gov.br – Telefone: (13) 3854-8700



PREFEITURA DO MUNICÍPIO DE CAJATI

- ESTADO DE SÃO PAULO -

**DEPARTAMENTO DE DESENVOLVIMENTO
ECONÔMICO**



Deverão ser de caixa acoplada com vazão reduzida (VDR), consumo 6 litros/descarga, cor branca, com acento plástico e tampa compatíveis com o conjunto, em conformidade com as NBR 9338/97, NBR 11852/97, NBR 9060/97, caixa com marcação de water line (linha d'água) para regulagem de boia.

Execução dos Serviços

As montagens dos materiais e equipamentos deverão seguir as recomendações dos fabricantes, sendo observadas as declividades, prumos, localização e altura dos pontos de utilização dos aparelhos.

Não será permitido o ajuste de direção através do aquecimento do material, sendo para isto utilizadas juntas e conexões adequadas.

Durante a execução de outros serviços as tubulações devem permanecer tampadas ou plugadas, não sendo permitido para isso a utilização de tuchos de papel, estopas, etc, a fim de se evitar possíveis entupimentos. Os serviços de montagem deverão ser executados por profissionais cientes dos regulamentos vigentes.

Para as tubulações enterradas, deverá ser aberta vala com no mínimo 40 cm de largura para sua colocação. A profundidade deve ser compatível com os níveis especificados em projeto e para suporte da tubulação deve ser previsto um lastro de areia com espessura de 10 cm no fundo das valas.

Louças e Metais

Bacia de louça com caixa acoplada e altura adaptada, cor branca, Locais de aplicação: Todos os sanitários. Referenda comercial: Deca Vogue Conforto Plus P515 com Caixa Acoplada ABNT Vogue Conforto Plus Deca CDC01F ou equivalentes;

Lavatório de louça com coluna suspensa, cor branca, Local de aplicação: WCs Funcionários Masculino e Feminino. Referencia comercial: Deca L510 ou equivalente;

Torneira de pressão com fechamento automático e acionamento por alavanca (03 unid.), Locais de aplicação: WCs Masculino feminino acessíveis públicos. Referencia comercial: Deca1173.C .CONF u e 1valente;

Tanque em louça com coluna, cor branco gelo, Local de aplicação: DML. Referencia comercial: Deca TQ 02.17 ou equivalente.

Praça do Paço Municipal, nº 10 - Centro - CEP 11.950-000 - Cajati, SP
E-mail: administracao@cajati.sp.gov.br - Telefone: (13) 3854-8700



PREFEITURA DO MUNICÍPIO DE CAJATI

- ESTADO DE SÃO PAULO -

**DEPARTAMENTO DE DESENVOLVIMENTO
ECONÔMICO**



Sifão metálico em copo para lavatório (Ref. Deca 1680.C.100.112 ou equivalente), seguindo as recomendações NBR 14162.

9. ELÉTRICA

Normas e Especificações

NBR 5410 - instalações elétricas de baixa tensão.

ND.10 - Fornecimento de Energia Elétrica em Tensão Secundaria a Edificações individuais – ELEKTRO

Entrada de serviço

O fornecimento de energia elétrica será Trifásico, de acordo com a carga a ser instalada.

- a) O ramal será do tipo aéreo, dimensionado e instalado pela ELEKTRO.
- b) A saída será subterrânea ate o quadro QDG-1

10. DISPOSIÇÕES FINAIS

Limpeza da obra

No término da obra será efetuada uma limpeza geral, tanto na parte interna como na externa da edificação, bem como em todas as instalações de modo que possa ser utilizada imediatamente, usando os seguintes critérios:

- Será removido todo o entulho do terreno;
- Todas as pavimentações, revestimentos, cimentados, peças metálicas, caixilhos, portas e vidros serão limpos, abundante e cuidadosamente lavados, de modo a não danificarem outras partes da obra por estes serviços de limpeza;
- Os vidros serão limpos com álcool e estopa extra;
- Cimentados serão lavados com solução de ácido clorídrico na proporção 1:5 com ácido e água;

Praça do Paço Municipal, nº 10 - Centro - CEP 11.950-000 - Cajati, SP
E-mail: administracao@cajati.sp.gov.br - Telefone: (13) 3854-8700



PREFEITURA DO MUNICÍPIO DE CAJATI

- ESTADO DE SÃO PAULO -

**DEPARTAMENTO DE DESENVOLVIMENTO
ECONÔMICO**



- Haverá particular cuidado em remover-se quaisquer detritos ou salpicos de argamassa endurecida;
- Todas as manchas e salpicos de tinta serão cuidadosamente removidos, dando-se especial atenção à perfeita execução dessa limpeza nos vidros e ferragens das esquadrias.

Eng^a. Viviani de Lara Andrade

CREA : 5069624119

Praça do Paço Municipal, nº 10 – Centro – CEP 11.950-000 – Cajati, SP
E-mail: administracao@cajati.sp.gov.br – Telefone: (13) 3854-8700

FAMÍLIA ESQUADRIAS - JANELA			
QUANT.	LARGUR.	ALT.	MATERIAL
12	1,20	0,80	ALUMÍNIO
4	0,80	0,80	ALUMÍNIO
14	1,20	1,90	ALUMÍNIO
Total para: 14			

FAMÍLIA ESQUADRIAS - PORTAS			
QUANT.	LARGUR.	ALTURA	MATERIAL
1	2,00	2,10	ALUMÍNIO
5	0,80	2,10	ALUMÍNIO
3	0,80	2,10	ALUMÍNIO
Total para: 14			

ALVENARIA EXISTENTE
Demolir soma de 1=1,00m diâmetro de colunas, e fechar com alvenaria ps dentro 3,00 metros

PAREDE - ALVENARIA A CONSTRUIR

PAREDE - DRYWALL A CONSTRUIR

PROJETO DE ARQUITETURA



ARQUITETO RESPONSÁVEL
LOCAL: Rua Itaipava, s/nº Centro
Cidade: CAJATI - SP
CNPJ: 07.111.448/0001-00
RESCISÃO: INDICADA

PLANTA DE DIMENSÃO E ESCALA
ESCALA: 1:100

ESPACIO RESERVADO PARA ARQUITETURA

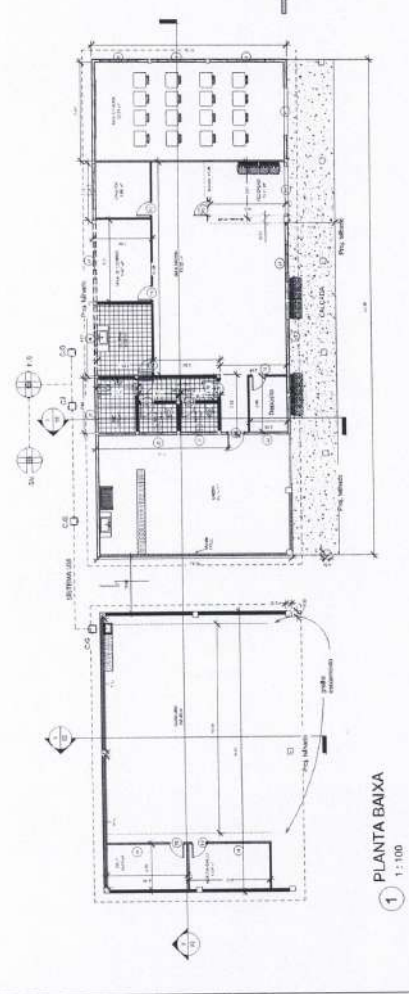

1
PLANTA BAIXA
1:100

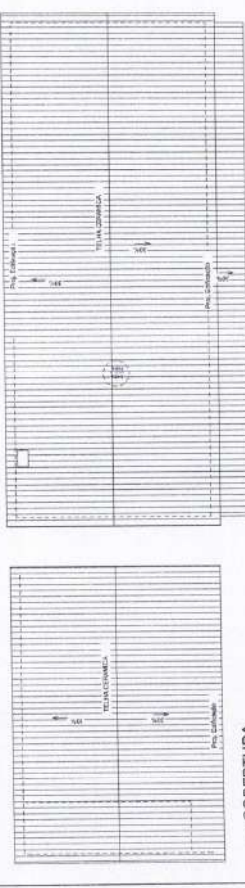

2
COBERTURA
1:100

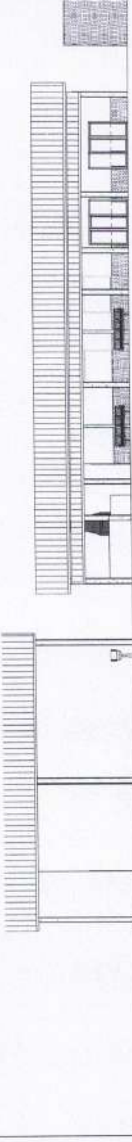

4
FACHADA
1:100



3
PERSPECTIVA

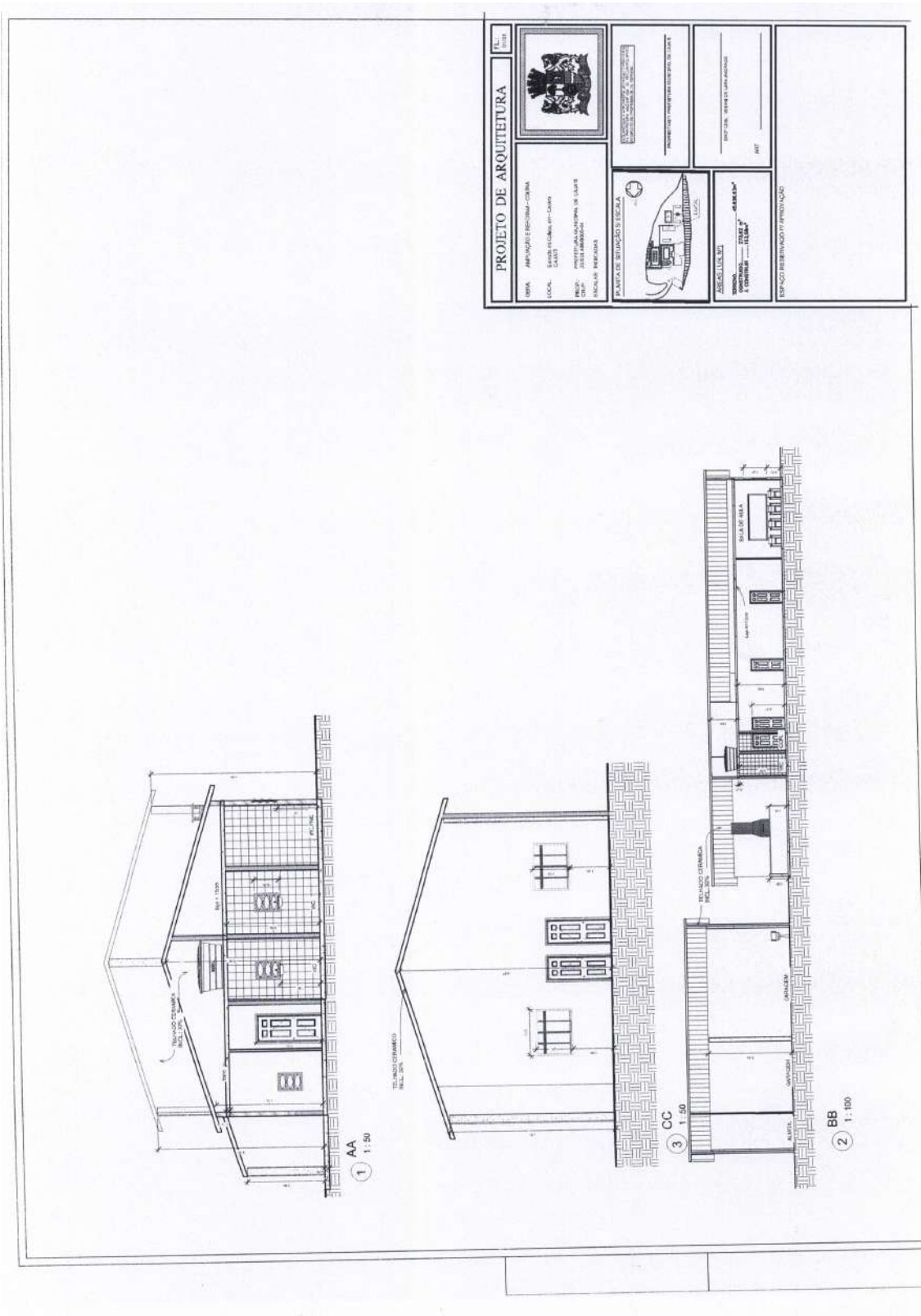

ANEXO II

MODELO DE DECLARAÇÃO DE QUE NÃO EMPREGA MENORES

(inciso XXXIII do art. 7º, da Constituição Federal de 1988)

(em papel timbrado da empresa)

PROCESSO ADMINISTRATIVO ELETRÔNICO Nº 156/2023 1DOC

CONCORRÊNCIA Nº 003/2023

Declaramos para os devidos fins, que a empresa _____, inscrita no CNPJ sob o n.º _____, situada na _____ (endereço completo), interessada em participar do processo licitatório **CONCORRÊNCIA Nº 003/2023 – PROCESSO ADMINISTRATIVO ELETRÔNICO Nº 156/2023 1DOC** da **PREFEITURA DO MUNICÍPIO DE CAJATI – SP**, não emprega menores de 18 (dezoito) anos em trabalho noturno, perigoso ou insalubre nem em qualquer outro trabalho menores de 16 (dezesesseis) anos, salvo na condição de aprendiz, a partir dos 14 (quatorze) anos, conforme previsto no inciso XXXIII do art. 7º, da Constituição Federal de 1988.

Declaro ainda, sob as penas da Lei, que, nos termos do § 6º do artigo 27 da Lei nº 6.544, de 22 de novembro de 1989, nos encontramos em situação regular perante o Ministério do Trabalho no que se refere à observância do disposto no inciso XXXIII do artigo 7º da Constituição Federal.

Declaro ainda, que me encontro em situação regular perante o Ministério do Trabalho no que se refere à Lei Federal nº 9.854/99 quanto a observância do disposto no inciso XXXIII do artigo 7º da Constituição Federal

....., de de 2023.

Nome, RG, Função ou cargo e Assinatura

A N E X O III

MINUTA DO CONTRATO

CONTRATO Nº

Pelo presente instrumento de contrato de obras, que entre si fazem, de um lado a **PREFEITURA DO MUNICÍPIO DE CAJATI**, estabelecida na Praça do Paço Municipal – Centro – Cajati – SP, inscrita no CNPJ sob o nº 64.037.815/0001- 28, representada pelo Prefeito Municipal de Cajati, Sr. Luiz Henrique Koga, daqui em diante designada **CONTRATANTE**, e, de outro lado a empresa, situada à, com inscrição no CNPJ/MF sob nº e I.E. nº, aqui representada pelo Sr., de ora em diante designado **CONTRATADA**, que tem como justo e contratado entre si, na Concorrência nº 003/2023, PROCESSO ADMINISTRATIVO ELETRÔNICO Nº 156/2023 1DOC, conforme Lei Federal nº 8.666 de 21/06/1993 e suas atualizações, que se regerá pelas cláusulas e condições, abaixo discriminadas, que as partes reciprocamente aceitam e outorgam a saber :

CLÁUSULA PRIMEIRA – DO OBJETO

Execução de reforma e ampliação do Departamento de Desenvolvimento Econômico - Cajati/SP, conforme relacionado no Anexo I do Edital de Concorrência nº 003/2023.

CLÁUSULA SEGUNDA – DO LOCAL E PRAZO DA EXECUÇÃO DOS SERVIÇOS

A **CONTRATADA** se obriga a prestar os serviços, por período de 08 (oito) meses, a contar da data da assinatura das autorizações para início dos serviços, podendo ser prorrogado, nos termos do Artigo 57, §1º, incisos I a VI da Lei Federal nº 8666/93 e demais atualizações, desde que devidamente justificado e nas condições abaixo especificadas.

a) **Quando a obra ou serviço for subsidiada por valores de Convênio celebrado com o Estado ou União, e for necessária a prorrogação para se aguardar a liberação de repasses;**

b) **Quando for comprovada urgência ou emergência, decorrente de calamidade pública ou estado de necessidade (chuvas torrenciais frequentes, desmoronamento ou outro fator originário da natureza), devidamente comprovado;**

c) **Por caso fortuito, de força maior ou fato imprevisível devidamente justificado.**

d) **Quando nos termos do Artigo 65 da Lei Federal nº 8666/93 e demais atualizações, houver aditamento da obra, mediante acréscimo.**

Em hipótese alguma será admitida a prorrogação do prazo contratual

consignado na Cláusula Segunda, sob a justificativa de falta de material ou insumos; falta de mão de obra qualificada; dificuldades na execução das obras ou serviços.

Qualquer atraso nos Serviços sob as justificativas descritas na Cláusula Segunda, implicará na não prorrogação do prazo contratual, acarretando o vencimento do contrato, com a aplicação das penalidades de multa pela obrigação não-cumprida, retenção da garantia contratual, se houver, e decretação de impedimento de contratar com a Prefeitura de Cajati pelo prazo de 02 (dois) anos.

Eventual prorrogação deverá ser dada com antecedência necessária, e só ocorrerá devidamente justificada pela empresa e ratificada pelo Diretor do Departamento de Planejamento Urbano, sendo o caso, ficando a solicitação sujeita a rejeição se não absolutamente comprovada a necessidade. A prorrogação imotivada implicará rescisão do contrato, perdas e danos e penalidades legais.

CLÁUSULA TERCEIRA – DO VALOR DO CONTRATO

O valor do presente contrato constitui a importância de **R\$ _____** (xxxxxxxxxxxxxxxxxxxxxx), fixo e irrevogável.

A **CONTRATADA** fica obrigada a aceitar, nas mesmas condições contratuais, os acréscimos ou supressões do objeto até 25% (vinte e cinco por cento) do valor inicial atualizado do contrato, por acordo entre as contratantes.

Parágrafo Único – O preço referido no caput, além da mão de obra, materiais e todos os equipamentos necessários à execução dos serviços, bem como todas as despesas com transportes, seguros, equipamentos de segurança, impostos e/ou taxas e com outras pertinentes correrão por conta da **CONTRATADA**, que responderá pela realização das mesmas independentemente da manifestação do preposto da **CONTRATANTE**, sendo condição obrigatória para a realização dos respectivos pagamentos.

CLÁUSULA QUARTA - DAS CONDIÇÕES DE PAGAMENTO

A **CONTRATANTE** pagará à **CONTRATADA** de acordo com a medição a preço unitário, medição mensal.

O pagamento do valor da medição será realizado em até 15 (quinze) dias após a emissão da Nota Fiscal / Fatura devidamente atestada pela Contratante.

Critério de Medição: Serviço a preço unitário, medição mensal.

CLÁUSULA QUINTA – DO RECURSO FINANCEIRO

O recurso financeiro para atendimento ao objeto do presente exercício, conforme Elemento Econômico 4.4.90.51 do Código de Recurso e Fonte, será atendido pela dotação codificada sob nº :

- Construção, Reforma e Ampliação Antigo “Colina” (Prédio Multiuso) - 04.122.0036.1124

Obras e Instalações – 4.4.90.51

Incluídas no Plano Plurianual da Prefeitura do Município de Cajati.

CLÁUSULA SEXTA – DA PRAÇA DE PAGAMENTO

Os pagamentos serão efetuados por meio de depósito em Conta Corrente da empresa, pela Seção de Tesouraria da Prefeitura do Município de Cajati.

CLÁUSULA SÉTIMA – DA OBRIGAÇÃO DA CONTRATADA

a) A Contratada assume integral responsabilidade por todos os equipamentos e materiais necessários à execução do serviço, bem como pelos profissionais empregados, inclusive pelos encargos trabalhistas, previdenciários, fiscais e comerciais incidentes ou que venham a incidir sobre o objeto do presente contrato, bem como se responsabiliza pela utilização de materiais de primeira qualidade, respondendo por esta utilização.

Parágrafo Único - A inadimplência da Contratada, com referência aos encargos estabelecidos nestas cláusulas, não transfere à Contratante a responsabilidade por seu pagamento, nem poderá onerar o objeto deste contrato.

b) A Contratada se obriga a submeter à aprovação da contratante todos os materiais a serem utilizados nos serviços, antes de sua aplicação.

c) A Contratada é responsável pelos danos causados diretamente à contratante ou terceiros de sua culpa ou dolo na execução deste contrato, não excluído ou reduzido essa responsabilidade a fiscalização e acompanhamento exercido pelo representante da Contratante.

d) A Contratada se obriga a operar os equipamentos com pessoal especializado, arcando com todas as despesas com manutenção dos equipamentos, combustível, salários, encargos sociais, transporte, alimentação e estadia de seu pessoal, impostos e taxas incidentes sobre o objeto deste contrato.

e) A Contratada se obriga a fornecer os equipamentos de proteção e segurança necessários à perfeita execução dos serviços, bem como, adota procedimentos de segurança que garantam a integridade física dos seus empregados, responsabilizando-se por eventual acidente que os mesmos venham a sofrer durante a execução dos serviços, objeto desta contratação.

f) A Contratada é obrigada a reparar, corrigir, remover, reconstruir ou substituir, às suas expensas no total ou em parte, o objeto do contrato em que se verificarem vícios, defeitos ou incorreções resultantes da execução resultantes por período de até 05 (cinco) anos.

g) A Contratada se obriga a executar os serviços dentro do prazo estabelecido neste instrumento. Caso não sejam concluídos todos os serviços previstos no Termo de Referência, não será realizado o pagamento final.

h) A empresa obriga-se a manter durante a execução do contrato, em compatibilidade com as obrigações por ela assumida, todas as condições de habilitação e qualificação que são exigidas nesta licitação.

- i) A Contratada deverá entregar na Prefeitura, no início dos trabalhos, a respectiva ART - Anotação de Responsabilidade Técnica junto ao CREA, devidamente preenchida e quitada.
- j) A **CONTRATADA** deverá manter durante toda a execução do contrato o registro em CTPS de todos os seus funcionários;
- k) A **CONTRATADA** deverá apresentar as medições com relatório fotográfico dos Serviços;
- l) Matricular os serviços no INSS e entregar à Contratante as guias de recolhimento das contribuições devidas ao INSS e ao FGTS, nos termos da legislação específica em vigor. As referidas guias serão acompanhadas em papel timbrado da Contratada, carimbada e assinada por pessoa legalmente habilitada para tal fim, atestando, sob as penas da lei, que as mesmas correspondem fielmente ao total de mão de obra empregada nos serviços contratados;
- m) Obedecer às normas de higiene e prevenção de acidentes, a fim de garantir a salubridade e a segurança no acampamento e canteiro de serviços;
- n) Arcar, sem ônus para a Contratante, com todas as despesas decorrentes de eventuais trabalhos noturnos e em domingos e feriados, inclusive as de iluminação;
- o) Responder por todo ônus e obrigações concernentes às legislações Fiscal, Previdenciária, Trabalhista e Comercial, inclusive os decorrentes de acidentes de trabalho;
- p) Responder financeiramente, sem prejuízo das medidas e outras que possam ser adotadas, por quaisquer danos causados à União, Estado, Município ou terceiros, em razão da execução dos serviços;
- q) Executar todos os serviços e instalações de acordo com os projetos, especificações e demais elementos técnicos que integram este Edital, obedecendo rigorosamente às Normas Técnicas da ABNT, bem como as determinações da Contratante;
- r) Comunicar a Fiscalização e proceder, às suas expensas, as correções necessárias, sempre que ocorrerem falhas, erros ou omissões nos projetos, especificações e demais elementos técnicos que integram este Edital, assumindo a responsabilidade pela correta execução de todos os serviços. Tais correções somente serão efetuadas com a aprovação da Fiscalização, que por sua vez consultará o(s) autor(res) do(s) projeto(s), para efeito de autorização;
- s) Manter permanentemente no local dos serviços, equipe técnica suficiente, composta pelos profissionais habilitados e de capacidade comprovada indicados na relação da equipe mínima, que assuma perante a Fiscalização, a responsabilidade técnica dos mesmos até sua entrega definitiva, inclusive com poderes para deliberar sobre qualquer determinação de emergência que se torne necessária;
- t) Reparar, corrigir, remover, reconstruir ou substituir, total ou parcialmente, às suas expensas, serviços objeto do Contrato em que se verificarem vícios, defeitos ou incorreções, resultantes da execução irregular, do emprego de materiais ou equipamentos inadequados ou não correspondentes às especificações;
- u) Apresentar na assinatura do Contrato os seguintes documentos:
 - Ficha de Registro de todos os funcionários que trabalharão no serviço referente ao objeto do

Contrato;

- PGR – Programa de Gerenciamento de Riscos;
- PCMSO – Programa de Controle Médico de Saúde Ocupacional;
- ASO – Atestado de Saúde Ocupacional;
- Guias de FGTS e INSS devidamente liquidadas;
 - R.E – relação de empregados da GFIP (incluindo resumo fechamento empresa FGTS e resumo das informações à Previdência Social).

v) Apresentar na emissão da Nota Fiscal os seguintes documentos:

- Guias do FGTS e INSS devidamente liquidadas, referente ao mês de execução do serviço relacionado na nota fiscal.
- R.E – relação de empregados da GFIP (incluindo resumo fechamento empresa FGTS e resumo das informações à Previdência Social).

x) A contratada deverá apresentar mensalmente e em outra oportunidade se for solicitado, ao fiscalizador do contrato, ou a quem este indicar, cópias atualizadas das Certidões Negativas de Débito – CND, comprovante de regularidade com o INSS, Certificado de Regularidade junto ao FGTS e Certidão Negativa de Débitos Trabalhistas, bem como a Inexistência de fato impeditivo para o qual tenha concorrido a contratada.

CLAUSULA OITAVA – DAS OBRIGAÇÕES DA CONTRATANTE

A **CONTRATANTE** obriga-se a pagar pontualmente as medições dos serviços executados pela **CONTRATADA**.

CLAUSULA NONA – DA FISCALIZAÇÃO

A fiscalização da execução dos trabalhos da **CONTRATADA** será exercida pela **CONTRATANTE**, através de agente por ela designado, o qual poderá, junto ao Representante da **CONTRATADA**, solicitar a correção de eventuais falhas ou irregularidades que forem verificadas, as quais se não forem sanadas serão objeto de comunicação oficial à **CONTRATADA**, para aplicação das penalidades previstas neste Contrato.

CLÁUSULA DÉCIMA – DO REAJUSTAMENTO

O preço contratado permanecerá fixo e irredutível, exceto nos casos previstos na legislação e em caso de prorrogação contratual previsto na cláusula terceira do contrato.

CLÁUSULA DÉCIMA PRIMEIRA – DAS SANÇÕES ADMINISTRATIVAS PARA OS CONTRATADOS / DETENTORES DO CONTRATO.

11.1. Com fundamento nos artigos 86 e 87, incisos I a IV da Lei Federal nº 8.666, de 21 de junho de 1993, nos casos de retardamento, de falha na execução do contrato ou de inexecução total ou parcial do objeto, a **CONTRATADA** poderá ser apenada, isoladamente, ou juntamente com as multas definidas no item **11.2**, com as seguintes penalidades:

- a) Advertência;
- b) Suspensão temporária de participação em licitação e impedimento de contratar com a Administração, por prazo não superior a 02 (dois) anos;
- c) Declaração de inidoneidade para licitar ou contratar com a Administração Pública enquanto perdurarem os motivos determinantes da

punição ou até que seja promovida a reabilitação perante a própria autoridade que aplicou a penalidade, que será concedida sempre que o contratado ressarcir a Administração pelos prejuízos resultantes e após decorrido o prazo da sanção aplicada com base sanção anterior;

d) Impedimento de licitar e contratar com a União, Estados, Distrito Federal ou Municípios e descredenciamento nos sistemas de cadastramento de fornecedores a que se refere o inciso III do art. 87 da Lei nº 8666/1993, pelo prazo de até 02 (dois) anos.

11.1.1 A falha na execução do contrato, para fins de aplicação do quanto previsto no **item 11.1**, estará configurada quando a CONTRATADA se enquadrar em pelo menos uma das situações previstas na **Tabela 2**.

11.1.1.1. Os pontos serão computados a partir da aplicação da penalidade.

11.1.1.2. Sendo a infração objeto de recurso administrativo, os pontos correspondentes ficarão suspensos até o seu julgamento e, sendo mantida a penalidade, serão computados, observado o prazo de 12 (doze) meses, a contar da data da aplicação da penalidade.

11.2. A CONTRATADA estará sujeita às seguintes penalidades pecuniárias:

11.2.1. Multa de 1% (um por cento) sobre o valor do Contrato por dia de atraso no início da prestação de serviços, até o máximo de 10 (dez) dias.

11.2.1.1. No caso de atraso por período superior a 10 (dez) dias, poderá ser promovida, a critério exclusivo da CONTRATANTE, a rescisão contratual, por culpa da CONTRATADA, aplicando-se a pena de multa de 10% (dez por cento) do valor total do Contrato, além da possibilidade de aplicação da pena de suspensão temporária do direito de licitar e contratar com a Administração Pública, pelo prazo máximo de 02 (dois) anos.

11.2.2. Multa por inexecução parcial do contrato: 20% (vinte por cento) sobre o valor mensal da parcela não executada, além da possibilidade de aplicação da pena de suspensão temporária do direito de licitar e contratar com a Administração Pública, pelo prazo máximo de 02 (dois) anos.

11.2.3. Multa por inexecução total do contrato: 30% (trinta por cento) sobre o valor total do contrato, além da possibilidade de aplicação da pena de suspensão temporária do direito de licitar e contratar com a Administração Pública, pelo prazo máximo de 02 (dois) anos.

11.2.4. Pelo descumprimento das obrigações contratuais, a Administração aplicará multas conforme a graduação estabelecida nas tabelas seguintes:

TABELA 1

GRAU	CORRESPONDÊNCIA
1	0,2% do valor mensal do Contrato
2	0,4% do valor mensal do Contrato
3	0,8% do valor mensal do Contrato
4	1,6% do valor mensal do Contrato
5	3,2% do valor mensal do Contrato
6	4,0% do valor mensal do Contrato
X	O dobro do valor da última multa paga referente ao mesmo item

TABELA 2

ITEM	DESCRICAÇÃO	GRAU
1	Permitir a presença de empregado não uniformizado ou com uniforme manchado, sujo, mal apresentado e/ou sem crachá.	1
2	Manter empregado sem qualificação para a execução dos serviços.	1

3	Executar serviço incompleto, paliativo, provisório como por caráter permanente, ou deixar de providenciar recomposição complementar.	2
4	Fornecer informação falsa de serviço ou substituição de material licitado por outro de qualidade inferior.	2
5	Suspender ou interromper, salvo por motivo de força maior ou caso fortuito, os serviços contratuais.	6
6	Destruir ou danificar documentos por culpa ou dolo de seus agentes.	3
7	Utilizar as dependências da CONTRATANTE para fins diversos do objeto do contrato.	5
8	Recusar-se a executar serviço determinado pela FISCALIZAÇÃO, sem motivo justificado.	5
9	Permitir situação que crie a possibilidade de causar ou que cause dano físico, lesão corporal ou consequências letais.	6
10	Retirar das dependências da CONTRATANTE quaisquer equipamentos ou materiais previstos em contrato, sem autorização prévia do responsável.	1
11	Retirar funcionários ou encarregados do serviço durante o expediente, sem a anuência prévia da CONTRATANTE.	4

Para os itens a seguir, DEIXAR de:

12	Registrar e controlar, diariamente a assiduidade e a pontualidade de seu pessoal.	1
13	Substituir empregado que tenha conduta inconveniente ou incompatível com suas atribuições.	2
14	Manter a documentação de habilitação atualizada.	1
15	Cumprir horário estabelecido pelo contrato ou determinado pela FISCALIZAÇÃO	1
16	Cumprir determinação formal ou instrução complementar da FISCALIZAÇÃO.	2
17	Efetuar a reposição de empregados faltosos.	2
18	Entregar o uniforme aos empregados.	1
19	Creditar os salários nas contas bancárias dos empregados, em agências localizadas na cidade local da prestação dos serviços ou em outro definido pela Administração.	1
20	Entregar ou entregar com atraso ou incompleta a documentação exigida na cláusula referente às condições de pagamento.	2
21	Apresentar notas fiscais discriminando preço e quantidade de todos os materiais utilizados mensalmente, indicando marca, quantidade total e quantidade unitária	4
22	Manter em estoque equipamento discriminados em contrato, para uso diário.	2
23	Fornecer EPIs (Equipamento de Proteção Individual) aos seus empregados e de impor penalidades àqueles que se negarem a usá-los.	2
24	Substituir os equipamentos que apresentarem defeitos e/ou apresentarem rendimento insatisfatório em até 48 horas, contadas da comunicação da CONTRATANTE.	2
25	Efetuar o pagamento de salários, vales transportes e/ou refeição, seguros, encargos fiscais e sociais, bem como arcar com quaisquer despesas diretas e/ou indiretas relacionadas à execução do contrato nas datas avençadas.	6
26	Efetuar os recolhimentos mensais das contribuições sociais da Previdência Social ou do FGTS.	6
27	Apresentar os documentos obrigatórios por ocasião da assinatura do contrato.	3
28	Apresentar os documentos obrigatórios por ocasião da apresentação da Nota Fiscal, previstos em contrato.	3
29	Apresentar, quando solicitado pela FISCALIZAÇÃO, Certidão de Regularidade do FGTS, CND das contribuições previdenciárias, CND dos tributos mobiliários do Município de Cajati, CNDT fornecida pela Justiça do Trabalho.	3

30	Apresentar, quando solicitado pela FISCALIZAÇÃO, Relação Atualizada dos Empregados, Folha de Frequência dos Empregados, Folha de Pagamento dos Empregados acompanhados dos holerites, todos, vinculados à execução contratual.	3
31	Apresentar, quando solicitado pela FISCALIZAÇÃO, cópia do protocolo de envio dos arquivos emitidos pela conectividade social (GFIP/SEFIP).	3
32	Apresentar, quando solicitado pela FISCALIZAÇÃO, cópia da relação de trabalhadores constantes da SEFIP, cópia da guia quitada do INSS (GPS), cópia da guia quitada do FGTS (GRF), referente ao período mencionado na notificação.	3
33	Cumprir quaisquer dos itens do contrato e seus anexos não previstos nesta tabela de multas.	2
34	Cumprir quaisquer dos itens do contrato de forma reincidente após formalmente notificada pela unidade fiscalizadora	X

11.2.4.1. Se, por qualquer meio, independentemente da existência de ação judicial, chegar ao conhecimento do gestor do contrato uma situação de inadimplemento com relação às obrigações trabalhistas, tais como salários, férias, 13º salário, FGTS, INSS, vales transporte, vales refeição, seguros, entre outras verbas, previstos em lei ou instrumento normativo na categoria e constantes na planilha de composição de custo, caberá à autoridade apurá-la e, se o caso, garantido o contraditório, aplicar à CONTRATADA multa de **30%** (trinta por cento), sobre o valor da parcela não executada, pelo descumprimento de obrigação contratual e, persistindo a situação, o contrato será rescindido.

11.2.5. Havendo desinteresse da CONTRATADA em prorrogar o contrato sem a prévia comunicação nos 90 (noventa) dias antes do término do contrato estará sujeita à multa de 5% (cinco por cento) do valor do contrato.

11.2.5.1. A aplicação da multa não elide a aplicação das demais sanções previstas neste contrato, independentemente da ocorrência de prejuízo decorrente da descontinuidade da prestação de serviço imposto à Administração.

11.3. O valor da multa poderá ser descontado das faturas devidas à CONTRATADA.

11.3.1. Se o valor a ser pago à CONTRATADA não for suficiente para cobrir o valor da multa, a diferença será descontada da garantia contratual, quando exigida.

11.3.2. Se os valores das faturas e da garantia forem insuficientes, fica a CONTRATADA obrigada a recolher a importância devida no prazo de 05 (cinco) dias úteis, contados da comunicação oficial.

11.3.3. Esgotados os meios administrativos para cobrança do valor devido pela CONTRATADA à CONTRATANTE, este será encaminhado para inscrição em dívida ativa.

11.4. Caso haja rescisão, a mesma atrai os efeitos previstos no art. 80, incisos I e IV da Lei nº 8.666/1993.

11.5. Das decisões de aplicação de penalidades, caberá recurso nos termos do art. 109 da Lei nº 8.666/1993.

11.6. As penalidades aplicadas à CONTRATADA serão obrigatoriamente registradas no Portal da Transparência, TCE/SP e SICAF.

CLÁUSULA DÉCIMA SEGUNDA – DA RESCISÃO CONTRATUAL

O presente contrato poderá ser rescindido, unilateralmente, pela **CONTRATANTE**, independentemente de aviso ou notificação judicial ou extrajudicial, nas seguintes hipóteses:

- I - Determinada por ato unilateral da Administração, nos casos enumerados nos incisos I a XII, XVII e XVIII do art. 78 da Lei Federal nº 8.666/93 e suas atualizações;
- II - Amigável, mediante autorização da autoridade competente, reduzida a termo no processo licitatório, desde que demonstrada conveniência para a Administração.
- III - Por descumprimento ou cumprimento irregular de quaisquer das cláusulas ou dispositivo do presente contrato pela **CONTRATADA**;
- IV - Pela decretação de falência, pedido de concordata, insolvência, liquidação judicial ou extrajudicial ou suspensão pelas autoridades competentes das atividades da **CONTRATADA**.
- V - Pela dissolução da empresa contratada;
- VI - Nos demais casos previstos no artigo 78 da Lei nº 8.666/93.

CLÁUSULA DÉCIMA TERCEIRA – DO RECEBIMENTO DOS SERVIÇOS

Após a conclusão dos serviços, os mesmos serão recebidos:

I – **Provisoriamente**: pelo Engenheiro Fiscal, mediante termo de recebimento provisório assinado pelas partes, até 15 (quinze) dias após o término dos serviços.

II – **Definitivamente**: pelo Diretor do Departamento de Planejamento Urbano, mediante termo definitivo assinado pelas partes após decorrido o prazo de observação de 90 (noventa) dias que comprova a adequação do objeto aos termos contratuais.

Parágrafo Único – Durante o período de observação, a **CONTRATADA** ficará obrigada a refazer às suas custas as substituições e reclamações em consequência de vícios de construção porventura existentes que lavre o termo de recebimento definitivo sempre sem prejuízo da responsabilidade civil pela solidez e segurança dos serviços nem ética profissional pela perfeita execução do contrato, dentro dos limites estabelecidos pela Lei, a qual fica sujeita a empresa.

CLÁUSULA DÉCIMA QUARTA – DA GARANTIA

A contratada terá até 05 (cinco) dias imprerterivelmente, da assinatura do Contrato para prestar garantia, em quaisquer das modalidades previstas no artigo 56, da Lei Federal nº 8.666/93, equivalente a 5% (cinco por cento) do valor do Contrato, a qual será restituída, após recebimento definitivo do objeto contratual, mediante requerimento, obedecidas as normas aplicáveis à espécie.

O prazo de validade da garantia, nas modalidades fiança bancária, seguro garantia ou títulos da dívida pública deverá ser de, no mínimo, o prazo de vigência contratual.

A garantia e seus reforços da **CONTRATADA** responderão por todas as sanções pecuniárias exigíveis após o encerramento do contrato.

A garantia prestada na modalidade seguro-garantia ou fiança bancária deve explicitar a cobertura integral do Contrato, inclusive quanto ao pagamento imediato a **CONTRATANTE**.

A garantia prestada deverá ser substituída automaticamente pela **CONTRATADA** quando da ocorrência de seu vencimento, independentemente de comunicado da **CONTRATANTE**, de modo a manter ininterruptamente garantido o Contrato celebrado, sob pena de incorrer nas penalidades previstas.

A garantia prestada poderá ser substituída, mediante requerimento da CONTRATADA, respeitadas as modalidades previstas.

O reforço e/ou a regularização da garantia, excetuada a hipótese prevista anteriormente, deverá ser efetuado no prazo máximo de 5 (cinco) dias úteis, contados do recebimento da comunicação, feita por escrito pela CONTRATANTE, sob pena de incorrer a CONTRATADA nas penalidades previstas.

O prazo acima aludido poderá ser prorrogado uma vez, por igual período, quando solicitado pela CONTRATADA durante o transcurso do prazo, se ocorrer motivo justificado e aceito pela CONTRATANTE.

Por ocasião do encerramento do Contrato, o que restar da garantia da execução e seus reforços, serão liberados ou restituídos após a liquidação das multas aplicadas, ou após a dedução de eventual valor de condenação da CONTRATADA.

Após o recebimento definitivo do objeto do Contrato, a CONTRATADA para requerer o levantamento da garantia deverá apresentar os seguintes documentos:

Pesquisa fonética em nome da empresa CONTRATADA, perante a Justiça do Trabalho de primeiro e segundo grau e, em havendo ações em curso contra a CONTRATADA, e estando o Município de Cajati no polo passivo da ação, a empresa deverá apresentar Certidão de Objeto e Pé atualizada das ações existentes;

Caso a Administração Pública Municipal figure no polo passivo de alguma ação trabalhista, esta se reserva o direito de reter a fiança até final decisão da Justiça Trabalhista, nos termos da Súmula nº 331 do TST, sem prejuízo de outras medidas cabíveis para seu complete ressarcimento.

CLÁUSULA DÉCIMA QUINTA – DO FORO

Fica eleito o Foro da Comarca de Jacupiranga/SP, com renúncia expressa de qualquer outro, por mais privilegiado que seja, para dirimir qualquer questão resultante do presente contrato.

E por acharem justos e contratados, assinam e rubricam o presente contrato, em 03 (três) vias de igual teor, na presença de 02 (duas) testemunhas, para todos os fins de direito.

Cajati/SP, de _____ de 2023.

CONTRATADA

Luiz Henrique Koga
PREFEITO MUNICIPAL

Testemunhas:

1ª testemunha

2ª testemunha

A N E X O I V

**MODELO DE DECLARAÇÃO DE MICROEMPRESA
OU EMPRESA DE PEQUENO PORTE**
(papel timbrado da licitante)

À
COMISSÃO DE LICITAÇÕES DA
PREFEITURA DO MUNICÍPIO DE CAJATI - SP

CONCORRÊNCIA Nº 003/2023.

PROCESSO ADMINISTRATIVO ELETRÔNICO Nº 156/2023 1DOC

Declaro, sob as penas da lei, sem prejuízo das sanções e multas previstas neste ato convocatório, que a empresa _____ (denominação da pessoa jurídica), CNPJ nº _____ é **microempresa ou empresa de pequeno porte**, nos termos do enquadramento previsto na **Lei Complementar nº 123, de 14 de dezembro de 2006**, cujos termos declaro conhecer na íntegra, estando apta, portanto, a exercer o direito de preferência como critério de desempate no procedimento licitatório realizado pela Prefeitura do Município de Cajati.

....., de de 2023.

Nome, RG, Função ou cargo e Assinatura

A N E X O V

MODELO DE ATESTADO DE VISITA TÉCNICA

À
COMISSÃO DE LICITAÇÕES DA
PREFEITURA DO MUNICÍPIO DE CAJATI - SP

CONCORRÊNCIA Nº 003/2023.
PROCESSO ADMINISTRATIVO ELETRÔNICO Nº 156/2023 1DOC

O Município de Cajati/SP, inscrito no CNPJ/MF sob o nº 64.037.815/0001-28, neste ato representado por _____, RG _____, ATESTA para fins de comprovação junto à Concorrência nº 003/2023, que a empresa _____ (denominação da pessoa jurídica), inscrita no CNPJ/MF sob nº _____, através do representante _____, RG nº _____, realizou visita técnica na Contratação de empresa especializada para reforma e ampliação do Departamento de Desenvolvimento Econômico - Cajati/SP.

Cajati/SP, ____ de _____ de 2023.

Representante do Município



PREFEITURA DO MUNICÍPIO DE CAJATI

Estado de São Paulo

www.cajati.sp.gov.br - compras@cajati.sp.gov.br

Divisão de Compras e Licitações

(13) 3854-8700

compras@cajati.sp.gov.br



A N E X O V

MODELO DE DECLARAÇÃO PARA EMPRESAS QUE OPTAREM EM NÃO REALIZAR A VISITA TÉCNICA

À
COMISSÃO DE LICITAÇÕES DA
PREFEITURA DO MUNICÍPIO DE CAJATI - SP

CONCORRÊNCIA Nº 003/2023.

PROCESSO ADMINISTRATIVO ELETRÔNICO Nº 156/2023 1DOC

Eu, _____ (nome completo), RG nº _____, representante legal da empresa _____, inscrita no CNPJ/MF sob o nº _____, DECLARO, sob as penas da Lei que possuo plena ciência das características gerais dos serviços, do local e dos projetos referentes aos serviços de Contratação de empresa especializada para reforma e ampliação do Departamento de Desenvolvimento Econômico - Cajati/SP.

....., de de 2023.

Nome, RG, Função ou cargo e Assinatura



A N E X O VI

MODELO DE DECLARAÇÃO DE FATO IMPEDITIVO

(papel timbrado da licitante)

CONCORRÊNCIA Nº 003/2023.

PROCESSO ADMINISTRATIVO ELETRÔNICO Nº 156/2023 1DOC

(NOME DA EMPRESA) _____ CNPJ nº _____, sediada (endereço completo) _____, declara sob as penas da lei, que até a presente data inexistem fatos impeditivos para sua habilitação no presente processo licitatório, ciente da obrigatoriedade de declarar ocorrências posteriores.

....., de de 2023.

Nome, RG, Função ou cargo e Assinatura

A N E X O VII

MODELO DE DECLARAÇÃO DE EMPRESA IDÔNEA

(papel timbrado da licitante)

CONCORRÊNCIA Nº 003/2023.

PROCESSO ADMINISTRATIVO ELETRÔNICO Nº 156/2023 1DOC

(NOME DA EMPRESA) _____ CNPJ nº _____, sediada (endereço completo) _____, declara sob as penas da lei, que até a presente data **não foi declarada inidônea**, bem como não está cumprindo pena de suspensão temporária de participação em licitações, junto a órgãos da Administração Pública, direta, indireta ou fundacional, em virtude de contratos firmados anteriormente. Declarando ainda que não há nenhum fato impeditivo de sua participação na presente licitação.

....., de de 2023.

Nome, RG, Função ou cargo e Assinatura



PREFEITURA DO MUNICÍPIO DE CAJATI

Estado de São Paulo

www.cajati.sp.gov.br - compras@cajati.sp.gov.br

Divisão de Compras e Licitações

(13) 3854-8700

compras@cajati.sp.gov.br



ANEXO VIII

DECLARAÇÃO DE AUSÊNCIA DE PARENTESCO E VÍNCULO

CONCORRÊNCIA Nº 003/2023.

PROCESSO ADMINISTRATIVO ELETRÔNICO Nº 156/2023 1DOC

DECLARAÇÃO

(Razão Social) _____

CNPJ/MF Nº _____

Sediada _____

(Endereço Completo)

Declara, sob as penas da lei, que na qualidade de proponente de procedimento licitatório sob a modalidade Concorrência, sob nº 003/2023, instaurada pelo Município de **Cajati - SP**, não integra nosso corpo social, nem nosso quadro funcional empregado público ou membro comissionado de órgão direto ou indireto da Administração Municipal.

Por ser verdade, firmamos o presente.

Data _____

Local _____

Nome do declarante _____

RG _____

CPF _____

OBS. Esta declaração deverá ser emitida em papel timbrado da empresa proponente e carimbada com o número do CNPJ.



ANEXO IX

**TERMO DE CIÊNCIA E DE NOTIFICAÇÃO
(Contratos)**

CONTRATANTE: **PREFEITURA DO MUNICÍPIO DE CAJATI**

CONTRATADO:

CONTRATO N°:

OBJETO:

ADVOGADO (S)/ N° OAB:

Pelo presente TERMO, nós, abaixo identificados:

1. Estamos CIENTES de que:

a) o ajuste acima referido estará sujeito a análise e julgamento pelo Tribunal de Contas do Estado de São Paulo, cujo trâmite processual ocorrerá pelo sistema eletrônico;

b) poderemos ter acesso ao processo, tendo vista e extraído cópias das manifestações de interesse, Despachos e Decisões, mediante regular cadastramento no Sistema de Processo Eletrônico, conforme dados abaixo indicados, em consonância com o estabelecido na Resolução n° 01/2011 do TCESP;

c) além de disponíveis no processo eletrônico, todos os Despachos e Decisões que vierem a ser tomados, relativamente ao aludido processo, serão publicados no Diário Oficial do Estado, Caderno do Poder Legislativo, parte do Tribunal de Contas do Estado de São Paulo, em conformidade com o artigo 90 da Lei Complementar n° 709, de 14 de janeiro de 1993, iniciando-se, a partir de então, a contagem dos prazos processuais, conforme regras do Código de Processo Civil;

d) Qualquer alteração de endereço – residencial ou eletrônico – ou telefones de contato deverá ser comunicada pelo interessado, peticionando no processo.

2. Damo-nos por NOTIFICADOS para:

a) O acompanhamento dos atos do processo até seu julgamento final e consequente publicação;

b) Se for o caso e de nosso interesse, nos prazos e nas formas legais e regimentais, exercer o direito de defesa, interpor recursos e o que mais couber.

LOCAL e DATA: Cajati, ____ de _____ de _____.



PREFEITURA DO MUNICÍPIO DE CAJATI

Estado de São Paulo

www.cajati.sp.gov.br - compras@cajati.sp.gov.br

Divisão de Compras e Licitações

(13) 3854-8700

compras@cajati.sp.gov.br



GESTOR DO ÓRGÃO/ENTIDADE:

Nome:

Cargo: Diretor do Departamento de

CPF: _____ RG: _____

Data de Nascimento:

Endereço residencial completo:

E-mail institucional:

E-mail pessoal:

Telefone(s):

Assinatura: _____

Responsáveis que assinaram o ajuste:

Pela CONTRATANTE:

Nome: LUIZ HENRIQUE KOGA

Cargo: Prefeito

CPF: _____ RG: _____

Data de Nascimento:

Endereço residencial completo:

E-mail institucional: gabinete@cajati.sp.gov.br

E-mail pessoal:

Telefone(s):

Assinatura: _____

Pela CONTRATADA:

Nome:

Cargo:

CPF: _____ RG: _____

Data de Nascimento:

Endereço residencial completo:

E-mail institucional:

E-mail pessoal:

Telefone(s):

Assinatura: _____





VERIFICAÇÃO DAS ASSINATURAS



Código para verificação: DC54-5CB4-E352-B350

Este documento foi assinado digitalmente pelos seguintes signatários nas datas indicadas:

- ✓ ROSEMEIRE VIEIRA DOS SANTOS (CPF 267.XXX.XXX-00) em 23/02/2023 14:11:25 (GMT-03:00)
Papel: Assinante
Emitido por: Sub-Autoridade Certificadora 1Doc (Assinatura 1Doc)

- ✓ CIRINEU SILAS BITENCOURT (CPF 111.XXX.XXX-61) em 23/02/2023 14:14:21 (GMT-03:00)
Papel: Assinante
Emitido por: Sub-Autoridade Certificadora 1Doc (Assinatura 1Doc)

- ✓ MARIA CLAUDIA DOS SANTOS DOMINGUES (CPF 151.XXX.XXX-00) em 23/02/2023 14:28:57 (GMT-03:00)
Papel: Assinante
Emitido por: Sub-Autoridade Certificadora 1Doc (Assinatura 1Doc)

- ✓ LUIZ HENRIQUE KOGA (CPF 087.XXX.XXX-13) em 23/02/2023 15:53:14 (GMT-03:00)
Papel: Assinante
Emitido por: Sub-Autoridade Certificadora 1Doc (Assinatura 1Doc)

Para verificar a validade das assinaturas, acesse a Central de Verificação por meio do link:

<https://cajati.1doc.com.br/verificacao/DC54-5CB4-E352-B350>