



PREFEITURA DO MUNICÍPIO DE CAJATI

Estado de São Paulo

www.cajati.sp.gov.br-compras@cajati.com.br



EDITAL

TOMADA DE PREÇOS Nº 002/2021

PROCESSO Nº 66506/2021

OBJETO: Contratação de empresa especializada para reforma da Escola Municipal Profº Mário Tadeu de Souza, sito a Rua Antonio Antunes de Oliveira, nº 51 - Bairro Areia Preta - Cajati - SP.

1. PREÂMBULO

1.1. A Prefeitura do Município de Cajati, situada na Praça do Paço Municipal - Centro - Cajati - SP, torna público que acha-se aberta a presente Tomada de Preços, sob nº 002/2021, em conformidade com o inciso II, §3º do Artigo 23 da Lei Federal nº 8666/93 e demais atualizações, tipo "**MENOR PREÇO GLOBAL**", conforme artigo 45, § 1º, inciso I da Lei Federal nº 8666/93 e demais atualizações, regime de execução indireta, empreitada por preço unitário, conforme artigo 10, inciso II, alínea "b" da Lei Federal nº 8666/93 e demais atualizações, a qual será processada e julgada em conformidade com a Lei Federal nº 8.666/93 e demais atualizações e Lei Complementar nº 123/2006 e demais atualizações e ainda, a Lei nº 8429/1992 de 02/06/1992.

1.2. Prazo para o recebimento do Envelope nº 01 - "**DOCUMENTAÇÃO**" e Envelope nº 02 - "**PROPOSTA COMERCIAL**".

1.2.1. Até às 09:00 horas, do dia **18 de março de 2021**.

1.3. Os *Envelopes nº 01 - "DOCUMENTAÇÃO" e nº 02 - "PROPOSTA COMERCIAL"* deverão ser entregues na **Seção de Protocolo** da Prefeitura do Município de Cajati - SP, situado a Praça do Paço Municipal - Centro - Cajati - SP.

1.4. O início da abertura do envelope nº 01 - "**DOCUMENTAÇÃO**" ocorrerá às 09:00 horas do dia **18 de março de 2021**, na Sala de Licitações, no mesmo endereço acima mencionado, seguindo-se, após, a abertura do envelope nº 02 - "**PROPOSTA COMERCIAL**", desde que ocorra desistência expressa de interposição de recursos, de acordo com o inciso III, art. 43 da Lei Federal nº 8.666/93 e suas atualizações.

2. OBJETO

2.1. **Contratação de empresa especializada para reforma da Escola Municipal Profº Mário Tadeu de Souza, sito a Rua Antonio Antunes de Oliveira, nº 51 - Bairro Areia Preta - Cajati - SP.**

3. ANEXOS

3.1. Integram este Edital, os seguintes anexos:

3.1.1. Anexo I: Planilha de Quantidades;

3.1.2. Anexo II: Termo de Referência;

3.1.3. Anexo III: Modelo de Declaração que não emprega menores;

3.1.4. Anexo IV: Minuta do Contrato;

3.1.5. Anexo V: Modelo de Declaração de Micro Empresa ou Empresa de Pequeno Porte;

3.1.6. Anexo VI: Modelo de Declaração de Fato Impeditivo;

3.1.7. Anexo VII: Modelo de Declaração de Inidoneidade;

3.1.8. Anexo VIII: Modelo de declaração que aceita e conhece todas as condições contidas neste Edital, bem como dos serviços que se propõe a realizar;

3.1.9. Anexo IX: Modelo de Declaração de ausência de parentesco e vínculo;

3.1.10. Anexo X - Termo de Ciência e de Notificação



PREFEITURA DO MUNICÍPIO DE CAJATI

Estado de São Paulo

www.cajati.sp.gov.br-compras@cajati.com.br



- 3.1.11. Anexo XI: Modelo de Atestado de Visita Técnica e Declaração para empresas que optarem em não realizar a Visita Técnica;

4. DOS RECURSOS FINANCEIROS:

- 4.1. Os recursos financeiros para atendimento ao objeto da presente licitação correrão por conta de dotação do orçamento vigente sob o número:
Reforma em Telhado e Obras Complementares na EM Profº Mario Tadeu de Souza -
12.361.0020.1087
Obras e Instalações – Pessoa Jurídica – 4.4.90.51

5. DAS CONDIÇÕES E RESTRIÇÕES DE PARTICIPAÇÃO

5.1. Das Condições :

- 5.1.1. Poderão participar da presente Tomada de Preços, empresas do ramo pertinente cadastradas na Prefeitura do Município de Cajati, **ou que atenderem a todas condições exigidas para cadastramento até o terceiro dia anterior ao recebimento das propostas**, observada a necessária qualificação (*Artigo 22, § 2º da Lei Federal nº 8666/93 e demais atualizações*).

- 5.1.2. A participação na Licitação implica na aceitação plena e irrevogável das condições e normas deste Edital.

- 5.1.3. Quanto às microempresas e empresas de pequeno porte:

- 5.1.3.1. **Declaração de microempresa ou empresa de pequeno porte** visando ao exercício da preferência prevista na Lei Complementar nº 123/06 e demais atualizações, que deverá ser feita de acordo com o modelo estabelecido no Anexo V deste Edital, e apresentada **fora** dos Envelopes nº 01 (Documentos para Habilitação) e nº 02 (Proposta).

- 5.1.3.1.1. Referentes à legislação acima citada, as licitantes deverão apresentar documentos que comprovem que as mesmas se encontram enquadradas no porte de Microempresas (ME) e Empresas de Pequeno Porte (EPP), juntamente com a Declaração constante no item 5.1.3.1 do edital, **FORA** dos Envelopes nºs 1 (Documentação) e 2 (Proposta).

- 5.1.3.1.2. Para as Microempresas (ME) e Empresas de Pequeno Porte (EPP) fica ressalvado o disposto nos art. 42 e 43 da Lei Complementar nº 123/2006, de 14/12/2006 e demais atualizações, sendo que o não cumprimento do disposto nesta lei poderá acarretar as sanções e penalidades previstas no art. 81 da Lei Federal de Licitações nº 8.666/93 e demais alterações posteriores.

- 5.1.3.1.3. Para a obtenção dos benefícios referentes à legislação acima citada, as licitantes deverão apresentar documentos que comprovem que as mesmas se encontram enquadradas no porte de Microempresas (ME) e Empresas de Pequeno Porte (EPP).

- 5.1.3.1.4. Entende-se por Microempresas (ME) ou Empresas de Pequeno Porte (EPP), àquelas enquadradas nos limites determinados no art. 3º da Lei Complementar nº 123, de 14/12/2006 e demais atualizações, a saber:

a) no caso das microempresas, o empresário, a pessoa jurídica, ou a ela equiparada, aufera, em cada ano-calendário, receita bruta igual ou inferior a R\$ 360.000,00 (trezentos e sessenta mil reais);

b) no caso das empresas de pequeno porte, o empresário, a pessoa jurídica, ou a ela equiparada, aufera, em cada ano-calendário, receita bruta superior a R\$ 360.000,00



PREFEITURA DO MUNICÍPIO DE CAJATI

Estado de São Paulo

www.cajati.sp.gov.br-compras@cajati.com.br



(trezentos e sessenta mil reais) e igual ou inferior a R\$ 4.800.000,00 (quatro milhões e oitocentos mil reais).

5.1.3.1.5. Considera-se receita bruta, para fins do disposto no caput do artigo 3º da Lei Complementar nº 123, de 14/12/2006 e demais atualizações, o produto de venda de bens e serviços nas operações de conta própria, o preço dos serviços prestados e o resultado nas operações em conta alheia, não incluídas as vendas canceladas e os descontos incondicionais concedidos.

5.2. Das Restrições :

5.2.1. Não poderá participar da presente licitação, a empresa:

5.2.1.1. Declarada inidônea de acordo com o previsto no inciso IV do art. 87 da Lei Federal nº 8.666/93 e demais atualizações e que não tenha restabelecido sua idoneidade.

5.2.1.2. Consorciada.

5.2.1.3. Que estejam com o direito suspenso de licitar e contratar com a Prefeitura do Município de Cajati ou com a Administração Pública, ou que tenham sido declaradas inidôneas para licitar ou contratar com a Administração Pública perante os Tribunais de Contas.

5.2.1.4. Que não possua cadastro na Prefeitura do Município de Cajati, ou não tenha atendido o prazo para cadastramento conforme Artigo 22, § 2º da Lei Federal nº 8666/93 e demais atualizações.

6. DOCUMENTAÇÃO PARA HABILITAÇÃO (ENVELOPE Nº 01)

6.1. Os participantes deverão apresentar os seguintes documentos, abaixo relacionados, em original ou em cópia autenticada, desde que não exigível a sua apresentação no original, dispostos ordenadamente, **rubricados e numerados seqüencialmente**.

6.2. Todos os documentos deverão ser apresentados com prazos de validade em vigor na data da entrega dos envelopes.

6.2.1. Quando não houver explicitação do prazo de validade nos documentos referidos nos itens, os mesmos serão aceitos quando emitidos em data não anterior a 30 (trinta) dias da data prevista para apresentação do **ENVELOPE Nº 01 – “DOCUMENTAÇÃO”**, exceto para o subitem d.1, que poderá ser emitido em até 180 (cento e oitenta) dias.

6.2.1.1. Requisitos para os cadastrados (Artigo 28 da Lei Federal nº 8666/93 e demais atualizações):

a) Ato constitutivo, estatuto ou Contrato Social (com a última alteração) em vigor, devidamente registrado, em se tratando de sociedades comerciais e, no caso de sociedade por ações, acompanhado de documentos de eleição de seus administradores. (inciso III)

b) Certificado de Registro Cadastral, expedido pela Prefeitura do Município de Cajati, dentro do prazo de validade, guardada a conformidade do objeto da Licitação. (§ 2º do Artigo 32 da Lei Federal nº 8666/93 e demais atualizações)

c) Regularidade Fiscal e Trabalhista (Artigo 29 da Lei Federal nº 8666/93 e demais atualizações)

c.1) Prova de inscrição no Cadastro Nacional de Pessoa Jurídica (C.N.P.J.). (inciso I)



PREFEITURA DO MUNICÍPIO DE CAJATI

Estado de São Paulo

www.cajati.sp.gov.br-compras@cajati.com.br



- c.2) Prova de inscrição no Cadastro de Contribuintes Estadual ou Municipal, relativo ao domicílio ou sede do Licitante, pertinente ao seu ramo de atividade e compatível com o objeto da presente Licitação ou Declaração assinada pelo Profissional de Contabilidade declarando a dispensa da inscrição da empresa. (inciso II).
- c.3) Prova de regularidade para com a **Fazenda Federal, Estadual e Municipal** do domicílio ou sede do Licitante ou de outra equivalente, na forma da lei.
- c.4) Prova de regularidade relativa à **Seguridade Social (INSS)** e ao **Fundo de Garantia por Tempo de Serviço (FGTS)**, demonstrando situação regular no cumprimento dos encargos sociais instituídos por lei. (inciso IV).
- c.5) Prova de inexistência de débitos inadimplidos perante a Justiça do Trabalho, mediante a apresentação de certidão negativa, nos termos do [Título VII-A da Consolidação das Leis do Trabalho, aprovada pelo Decreto-Lei nº 5.452, de 1º de maio de 1943](#). [\(Incluído pela Lei nº 12.440, de 2011\)](#).
- d) **Qualificação Econômica Financeira** (Artigo 31 da Lei Federal nº 8666/93 e demais atualizações)
- d.1) **Certidão Negativa de Falência** expedida pelo distribuidor da sede da pessoa jurídica ou execução patrimonial expedida no domicílio da pessoa física, com data de emissão inferior a 180 (cento e oitenta) dias da entrega dos envelopes; (inciso II).
- d.2) Certidão negativa de recuperação judicial ou extrajudicial expedida pelo distribuidor da sede da pessoa jurídica, com data de emissão inferior a 180 (cento e oitenta) dias da entrega dos envelopes, ou nas hipóteses em que a certidão encaminhada for positiva, deve o licitante apresentar comprovante da homologação/deferimento pelo juízo competente do plano de recuperação judicial/extrajudicial em vigor.
- e) **Qualificação Técnica** (Artigo 30 da Lei Federal 8666/93 e demais atualizações)
- e.1) Registro da empresa ou inscrição na entidade profissional competente – CREA ou CAU. (inciso I)
- e.1.1) Comprovação de aptidão para desempenho de atividade pertinente (capacidade operacional) e compatível em características e quantidades do objeto da licitação...;
- e.1.1.1) As especificações e quantidades de serviços exigidas para comprovação de experiência (capacidade operacional), pela licitante para o presente edital são:

Quantidades mínimas

Descrição dos Serviços (ou similares)	Quantidades (mínimas)
Telhamento em chapa de aço com pintura poliéster tipo sanduíche, espessura de 0,50 mm, com poliestireno expandido	440,00 M2
Fornecimento e montagem de estrutura em aço ASTM-A36	450,00 Kg
Porta veneziana de abrir em alumínio	6,00 M2
Tinta acrílica em massa	230,00 M2
Tinta látex anti-mofo	740,00 M2
Esmalte a base de água em estrutura metálica	145,00 M2
Luminária LED retangular de sobrepor	30,00 UND.



PREFEITURA DO MUNICÍPIO DE CAJATI

Estado de São Paulo

www.cajati.sp.gov.br-compras@cajati.com.br



e.2) Comprovação de vínculo profissional para realização dos serviços, compatível e pertinente com os serviços licitados, podendo se dar mediante “contrato social, registro na Carteira Profissional, ficha de empregado ou contrato de trabalho, sendo possível a contratação de profissional autônomo que preencha os requisitos e se responsabilize tecnicamente pela execução dos serviços”.

e.2.1) Capacitação técnico-profissional: Comprovação de vínculo profissional para realização dos serviços, compatível e pertinente com os serviços licitados, podendo se dar mediante “contrato social, registro na Carteira Profissional, ficha de empregado ou contrato de trabalho, sendo possível a contratação de profissional autônomo que preencha os requisitos e se responsabilize tecnicamente pela execução dos serviços”, detentor de atestado de responsabilidade técnica por execução de obra ou serviço de características semelhantes (§ 1º inciso I), limitadas as parcelas de maior relevância, abaixo indicadas, do objeto da presente licitação, quais são:

DESCRIÇÃO
Telhamento em chapa de aço com pintura poliéster tipo sanduíche, espessura de 0,50 mm, com poliestireno expandido
Fornecimento e montagem de estrutura em aço ASTM-A36
Porta veneziana de abrir em alumínio
Tinta acrílica em massa
Tinta látex anti-mofo
Esmalte a base de água em estrutura metálica
Luminária LED retangular de sobrepor

e.2.2) Será admitida as comprovações de aptidão através de certidões ou atestados de obras e/ou serviços similares de complexidade tecnológica e operacional equivalente ou superior devidamente registrada e acervada no Conselho Regional de Engenharia e Agronomia (CREA), fornecido por pessoas jurídicas de direito público ou privado, comprovando a plena aptidão para a execução de serviços/obras com características semelhantes ao objeto da licitação

e.2.3) Os profissionais indicados pelo licitante para fins de comprovação da capacitação técnico-profissional de que trata o item “d.2” deverão participar da obra ou serviço objeto da licitação, admitindo-se a substituição por profissionais de experiência equivalente ou superior, desde que aprovada pela administração. (§ 10)

f) Declaração expressa da empresa:

f.1. Declaração de que não emprega menor (Anexo III do edital);

f.2. Declaração de Fato Impeditivo (Anexo VI do edital);

f.3. Declaração de Inidoneidade (Anexo VII do Edital);

f.4. Declaração que aceita e conhece todas as condições contidas neste Edital, bem como dos serviços que se propõe a realizar (Anexo VIII do edital);

f.5. Declaração de ausência de parentesco e vínculo (Anexo IX do edital).

f.6) Comprovação de visita técnica devidamente preenchida conforme (Anexo XI do edital) ou Declaração para empresas que optarem em não realizar a Visita Técnica conforme modelo do (Anexo XI do edital), em papel timbrado e subscrita por representante legal que possui plena ciência das características gerais dos serviços a serem executadas e dos projetos referentes a Licitação, de forma a não poder alegar posterior desconhecimento do objeto a ser contratado;



7. PROPOSTA (ENVELOPE Nº 02)

7.1. A proposta de preço deverá ser apresentada em uma via, redigida em português, de forma clara e detalhada, isenta de emendas, rasuras, ressalvas ou borrões, contendo:

7.1.1. Carta Proposta, em uma via, em papel timbrado da empresa, conforme planilha de quantidades – Anexo I, constando as seguintes informações:

7.1.1.1. Tomada de Preços nº 002/2021.

7.1.1.2. Número do CNPJ/MF da empresa licitante;

7.1.1.3. Objeto da Licitação.

7.1.1.4. Planilhas de preços, em moeda corrente nacional, praticado no último dia previsto para entrega da proposta, sem previsão de encargos financeiros ou expectativa inflacionária.

7.1.1.5. Cronograma Físico-Financeiro devidamente preenchido.

7.1.1.6. **A EMPRESA DEVERÁ APRESENTAR A COMPOSIÇÃO DO BDI EXPRESSA EM SUA PROPOSTA (PERCENTUAL APLICADO).**

7.1.1.7. Prazo de validade da proposta não inferior a 60 (sessenta) dias, a contar da data de apresentação das propostas.

7.1.1.8. Critério de Medição: Serviço a preço unitário, medição mensal.

7.1.1.9. Condições de pagamento: Em até 15 (quinze) dias após a emissão da Nota Fiscal / Fatura devidamente atestada pela Contratante.

7.1.1.10. Prazo de início do Serviço: Após a emissão da Ordem de Início expedida pelo Departamento de Planejamento Urbano.

7.1.1.11. Duração dos Serviços: O prazo de execução dos serviços será de 120 (cento e vinte) dias, a contar da data da assinatura das autorizações para início dos serviços, podendo ser prorrogado, nos termos da Lei Federal nº 8666/93 e demais atualizações, desde que devidamente justificado e atendendo ainda o disposto no item 11.3 do edital.

7.1.1.12. **Declaração expressa da empresa:**

7.1.1.12.1. **Que todo e qualquer contrato de sub-empregada relacionada com o serviço deverá ser previamente submetida à Prefeitura que, por sua vez, estudará o interesse e conveniência dessa sub-empregada e, se concordar, deverá dar anuência expressa;**

7.1.1.12.2. Que no preço proposto, estão incluídos todos os encargos e tributos decorrentes do serviço.

7.1.1.13. Data e assinatura do responsável legal, que deverá ser sócio ou diretor da Empresa, ou ainda, autorizado por procuração.

7.1.1.14. Nome, cargo e número do R.G do responsável legal.

Obs.: As Declarações exigidas nos itens 7.1.1.12.1 e 7.1.1.12.2 acima, poderão constar no corpo da proposta ou em documentos anexos à mesma.



PREFEITURA DO MUNICÍPIO DE CAJATI

Estado de São Paulo

www.cajati.sp.gov.br-compras@cajati.com.br



8. FORMA DE APRESENTAÇÃO DOS ENVELOPES

- 8.1. Os envelopes contendo a “**Documentação para Habilitação**” e “**Proposta**”, deverão ser preenchidos na sua parte externa, da seguinte forma:
 - 8.1.1. Indicação da razão social e endereço completo da Proponente;
 - 8.1.2. Nome do Órgão Licitante.
 - 8.1.3. Número do Processo.
 - 8.1.4. Número da Tomada de Preços.
 - 8.1.5. Data e horário da entrega dos envelopes e encerramento da Tomada de Preços.
 - 8.1.6. Inscrição “**ENVELOPE Nº 01 – DOCUMENTAÇÃO**” e “**ENVELOPE Nº 02– PROPOSTA**” nos respectivos envelopes correspondentes.
- 8.2. Os envelopes deverão ser apresentados de forma indevassável, mediante fecho ou lacre, rubricado no local de fechamento.

9. DO PROCESSAMENTO DA LICITAÇÃO

- 9.1. A presente Tomada de Preços será processada e julgada de acordo com o procedimento estabelecido no art. 43 da Lei Federal nº 8.666/93 e suas atualizações.
- 9.2. Após a entrega dos envelopes pelos Licitantes, não serão aceitos adendos, acréscimos, supressões ou esclarecimentos sobre o conteúdo dos mesmos.
- 9.3. Os esclarecimentos, quando necessários e desde que solicitados pela Comissão de Licitação, constarão obrigatoriamente da respectiva ata.
- 9.4. Se a empresa enviar representante que não seja sócio-gerente ou diretor, far-se-á necessário o credenciamento, com menção expressa de conferência de amplos poderes, inclusive para recebimento de intimações e para desistência de recursos, através de **Instrumento público ou particular com firma reconhecida**, que deverá ser apresentado **FORA** dos envelopes, pelo qual a empresa licitante tenha outorgado poderes ao credenciado para representá-la em todos os atos do certame, em especial para recorrer ou desistir de recurso.
- 9.5. A não apresentação do credenciamento não implica a inabilitação do Licitante, mas o impede de manifestar-se nas sessões, contra as decisões tomadas pela Comissão de Licitação, durante a fase de abertura dos envelopes “**DOCUMENTAÇÃO e PROPOSTA**”.
- 9.6. É facultado à Comissão de Licitação ou Autoridade Superior, em qualquer fase da Licitação, promover diligência destinada a esclarecer ou complementar a instrução do processo, vedada a inclusão de documentos ou informações que deveriam constar originalmente da proposta.



PREFEITURA DO MUNICÍPIO DE CAJATI

Estado de São Paulo

www.cajati.sp.gov.br - compras@cajati.com.br



10. **DA ABERTURA DOS ENVELOPES E DO JULGAMENTO**

10.1. **ABERTURA DO ENVELOPE Nº 01 - "DOCUMENTAÇÃO"**

10.1.1. No dia, local e hora designados no preâmbulo deste edital, na presença dos Licitantes ou seus representantes legais que comparecerem e demais pessoas que desejarem assistir ao ato, a Comissão de Licitação iniciará os trabalhos examinando os envelopes "**DOCUMENTAÇÃO**" e "**PROPOSTA**", os quais serão rubricados pelos seus membros e pelos representantes dos licitantes presentes, procedendo-se a seguir à abertura do **envelope nº 01 - "DOCUMENTAÇÃO"**.

10.1.2. Os documentos contidos nos **envelopes nº 01 - "DOCUMENTAÇÃO"** serão examinados e rubricados pelos membros da Comissão de Licitação, bem como pelos Proponentes ou seus representantes legais.

10.1.3. Desta fase será lavrada ata circunstanciada, assinada pelos licitantes presentes e pelos membros da Comissão, devendo toda e qualquer declaração constar da mesma.

10.1.4. Se ocorrer a suspensão da reunião para julgamento e a mesma não puder ser realizada no mesmo dia, será designada a data para a divulgação do resultado pela Comissão e publicado no site da Prefeitura Municipal (www.cajati.sp.gov.br link Extrato de Julgamento de Licitações) e no mural do Paço Municipal.

10.1.5. **Critérios para Fins de Habilitação**

10.1.5.1. Serão considerados inabilitados os proponentes que não atenderem as exigências do Edital ou não preencherem os requisitos exigidos no Item 6, ou ainda que não desempenhem atividade pertinente e compatível com o objeto desta licitação.

10.1.5.2. Se todos os Licitantes forem inabilitados, a Administração poderá fixar o prazo de 08 (oito) dias úteis para apresentação de nova documentação escoimada das causas que ensejaram a inabilitação.

10.1.6. **Dos recursos para a fase de Habilitação**

10.1.7. Após o julgamento da Comissão de Licitações sobre a fase de Habilitação, mediante Ata de julgamento, qualquer licitante poderá manifestar a intenção de recorrer ou desistir de recursos contra a fase de habilitação, quando lhe será concedido o prazo de cinco dias úteis para apresentação das razões do recurso, ficando as demais licitantes desde logo intimadas para apresentar contrarrazões em igual número de dias, que começarão a correr do término do prazo da recorrente, sendo-lhes assegurada imediata vista dos autos do processo.

10.1.7.1. A ausência de manifestação motivada da licitante implicará a decadência do direito de recurso com a seqüência do procedimento a fase de proposta; Poderá ainda a licitante apresentar Termo ou Declaração desistindo de recursos contra a fase de habilitação o que também implicará a decadência do direito de recurso.

10.1.8. O recurso terá efeito suspensivo, e o seu acolhimento importará a invalidação dos atos insuscetíveis de aproveitamento.

10.1.9. A Comissão de Licitações, **somente após o decurso definitivo da fase de habilitação, isto é, após o julgamento dos eventuais recursos interpostos ou na ausência destes**, em



PREFEITURA DO MUNICÍPIO DE CAJATI

Estado de São Paulo

www.cajati.sp.gov.br - compras@cajati.com.br



ato público previamente designado e para o qual as licitantes habilitadas serão convocadas, dará início à segunda fase, com abertura dos envelopes nº 02 **PROPOSTA DE PREÇO**, das licitantes habilitadas. Caso a Comissão de Licitação julgue os documentos de habilitação na própria Sessão de Abertura dos Envelopes nº 01 e os representantes legais de todas as empresas abram mão do prazo recursal através do registro em ata, poderá a Comissão proceder à abertura dos envelopes de nº 02 – **PROPOSTA**, na mesma sessão, conforme previsão no item 10.1.7.1 do edital.

10.1.10. As licitantes somente poderão retirar suas propostas, desistindo de concorrer no certame, antes do encerramento da fase de habilitação, obrigando-se, após conhecimento dos preços, ao cumprimento das condições ofertadas até o término do prazo do contrato.

10.1.11. Os envelopes **“PROPOSTAS”** das Empresas **“INABILITADAS”** ficarão à disposição dos Licitantes, pelo prazo de 05 (cinco) dias, após a publicação no site da Prefeitura Municipal (www.cajati.sp.gov.br Extrato de Julgamento de Licitações), imprensa oficial do município e no mural do Paço Municipal, junto à Comissão de Licitação, que os devolverá indevassáveis mediante recibo.

10.2. ABERTURA DO ENVELOPE Nº 02 - PROPOSTA

10.2.1. Os envelopes **“PROPOSTAS”** dos Licitantes Habilitados serão abertos, a seguir, no mesmo local, pela Comissão de Licitação, desde que haja renúncia expressa de todos os Proponentes de interposição de recursos de que trata o art. 109, I, “a”, da Lei Federal nº 8.666/93 e suas atualizações e item 10.1.7.1 do edital. Em não ocorrendo à abertura, será comunicada aos Licitantes, através de publicação no órgão de Imprensa local (jornal oficial de publicação dos atos da Prefeitura Municipal de Cajati – SP: DIÁRIO OFICIAL ELETRÔNICO DO MUNICÍPIO, conforme Decreto 1200/15 de 05/03/2015, a nova data, após julgamento dos recursos ou decorrido o prazo sem interposição.

10.2.2. As licitantes poderão incluir nas respectivas propostas, informações adicionais, catálogos ou quaisquer outros elementos elucidativos sobre as mesmas.

10.2.3. Uma vez abertas as propostas, estas serão tidas como imutáveis e acabadas, não sendo admitidas quaisquer providências posteriores tendentes a sanar falhas ou omissões.

10.2.4. As propostas serão examinadas e rubricadas pelos membros da Comissão de Licitação, bem como pelos Licitantes presentes, sendo procedida a leitura dos preços e condições oferecidas.

10.2.5. Desta fase será lavrada ata circunstanciada, devendo toda e qualquer declaração constar obrigatoriamente da mesma.

10.2.6. Se o julgamento não ocorrer logo após a abertura dos envelopes, a Comissão de Licitação divulgará o resultado, através de publicação no órgão de Imprensa local (jornal oficial de publicação dos atos da Prefeitura Municipal de Cajati – SP: DIÁRIO OFICIAL ELETRÔNICO DO MUNICÍPIO, conforme Decreto 1200/15 de 05/03/2015.

10.3. Critério De Julgamento Das Propostas

10.3.1.Desclassificação:

10.3.1.1. Serão desclassificadas as propostas que:

- a) não atenderem as exigências estabelecidas no edital;



PREFEITURA DO MUNICÍPIO DE CAJATI

Estado de São Paulo

www.cajati.sp.gov.br-compras@cajati.com.br



b) forem manifestamente inexequíveis (conforme item 10.3.2 do edital, observado ainda o disposto no item 10.3.4 do edital) ou com preços superiores aos praticados no mercado ou fixados como máximos pela Administração, neste caso **R\$ 537.604,93 (quinhentos e trinta e sete mil seiscentos e quatro reais e noventa e três centavos).**

c) Apresentarem irregularidades ou vícios que dificultem ou impossibilitem o seu entendimento;

d) As propostas que forem apresentadas em desacordo com a planilha da Prefeitura, no que se refere aos serviços e respectivas quantidades.

10.3.1.2. Se todas as propostas forem desclassificadas, a Administração poderá fixar aos licitantes o prazo de 08 (oito) dias úteis para reapresentação de outra, escoimadas das causas que ensejaram a desclassificação.

10.3.2. Da exequibilidade das propostas

10.3.2.1. Com o intuito de solucionar essa questão, a Lei nº 9.648/98 introduziu o § 1º no artigo 48 da Lei nº 8.666/93 e demais atualizações, **que considera manifestamente inexequível, no caso de licitações de menor preço para obras e serviços de engenharia, as propostas cujos valores sejam inferiores a 70% (setenta por cento) do menor dos seguintes valores: (a) média aritmética dos valores das propostas superiores a 50% (cinquenta por cento) do valor orçado pela Administração;** que será o critério de julgamento por esta Prefeitura.

10.3.2.2. Constatada a inexequibilidade da proposta de menor valor, a licitante deverá no prazo máximo de 3 (três) dias úteis demonstrar a exequibilidade de sua proposta e a capacidade de bem executar os serviços contratados nos valores ofertados.

10.3.3. Classificação:

10.3.3.1. Após o exame das propostas, a Comissão de Licitação fará a classificação, levando em conta exclusivamente o **Menor Preço Global**.

a) A classificação se fará pela ordem crescente dos preços propostos e aceitáveis;

b) Será considerada vencedora, a primeira classificada, de menor preço total proposto;

10.3.3.2. Nas licitações será assegurado, como critério de desempate, preferência de contratação para as microempresas e empresas de pequeno porte, nos seguintes termos:

10.3.3.3. Entende-se por empate aquelas situações em que as propostas apresentadas pelas microempresas e as empresas de pequeno porte sejam iguais ou até 10% (dez por cento) superiores à proposta mais bem classificada;

10.3.3.4. Para efeito do disposto no art. 44 da LC 123/2006, ocorrendo o empate, proceder-se-á da seguinte forma:

a) A microempresa ou empresa de pequeno porte mais bem classificada poderá apresentar proposta de preço inferior àquela considerada vencedora do certame, situação em que será adjudicado em seu favor o objeto licitado, observado o prazo recursal.

b) Estando esta convocada para apresentar nova proposta no prazo máximo de 48 (quarenta e oito) horas, após o encerramento da sessão de abertura e análise das propostas, podendo, desde já, renunciar à faculdade, por escrito ou em ata.



PREFEITURA DO MUNICÍPIO DE CAJATI

Estado de São Paulo

www.cajati.sp.gov.br-compras@cajati.com.br



- c) No caso de equivalência dos valores apresentados pelas microempresas e empresas de pequeno porte que se encontrem nos intervalos estabelecidos nos §§ 1º e 2º do art. 44 da LC 123/2006, será realizado sorteio entre elas para que se identifique aquela que primeiro poderá apresentar melhor oferta.
 - d) Na hipótese da não-contratação nos termos previstos no caput do Art. 44 da LC nº 123/2006, o objeto licitado será adjudicado em favor da proposta originalmente vencedora do certame.
 - e) O disposto no art. 44 da LC nº 123/2006, somente se aplicará quando a melhor oferta inicial não tiver sido apresentada por microempresa ou empresa de pequeno porte.
- 10.3.4.** As propostas classificadas, de acordo com o item 10.3.3.1 serão analisadas para verificação de suas aceitabilidades considerando o item 10.3.2.1 do edital. Nos casos em que a **Comissão Julgadora de Licitações** julgar necessário, os licitantes serão notificados através do Diário Oficial do Município para, no prazo de 48 (quarenta e oito) horas, apresentarem documentos que comprovem a exatidão dos preços propostos, entre outros:
- a) Composição de Preços;
 - b) Curva ABC de insumos;
 - c) Carta de Fornecedores ratificando os preços dos Insumos;
 - d) Taxas de Encargos Sociais;
 - e) Demonstrativo de BDI expressando todos os custos indiretos da proponente.

10.3.5. Dos recursos para a fase de Proposta

10.3.6. Após o julgamento da Comissão de Licitações sobre a fase de Propostas, mediante Ata de julgamento e classificação e/ou desclassificação das licitantes, qualquer licitante poderá manifestar a intenção de recorrer ou desistir de recursos contra a fase de Proposta, quando lhe será concedido o prazo de cinco dias úteis para apresentação das razões do recurso, ficando as demais licitantes desde logo intimadas para apresentar contrarrazões em igual número de dias, que começarão a correr do término do prazo da recorrente, sendo-lhes assegurada imediata vista dos autos do processo.

10.3.6.1. A ausência de manifestação motivada da licitante implicará a decadência do direito de recurso com a seqüência do procedimento para adjudicação da Autoridade Competente; Poderá ainda a licitante apresentar Termo ou Declaração desistindo de recursos contra a fase de Proposta o que também implicará a decadência do direito de recurso.

10.3.7. O recurso terá efeito suspensivo, e o seu acolhimento importará a invalidação dos atos insuscetíveis de aproveitamento.

10.3.8. A Comissão de Licitações, **somente após o decurso definitivo da fase de proposta, isto é, após o julgamento dos eventuais recursos interpostos ou na ausência destes,** remeterá o procedimento para Parecer Jurídico conclusivo e posterior Adjudicação e Homologação pela Autoridade Competente. Caso a Comissão de Licitação julgue os documentos de Proposta na própria Sessão de Abertura dos Envelopes nº 02 e os representantes legais de todas as empresas abram mão do prazo recursal através do registro em ata, poderá a Comissão considerar finalizados seus atos, na mesma sessão, conforme previsão no item 10.3.6.1 do edital.

10.4. Da Adjudicação E Homologação

10.4.1. Caberá a Autoridade que determinou à abertura da Licitação a decisão sobre a Adjudicação e Homologação do procedimento.



PREFEITURA DO MUNICÍPIO DE CAJATI

Estado de São Paulo

www.cajati.sp.gov.br-compras@cajati.com.br



10.4.2. A EMPRESA VENCEDORA DA LICITAÇÃO DEVERÁ ENVIAR A INDICAÇÃO DO RESPONSÁVEL PELA ASSINATURA DO CONTRATO A SER FIRMADO COM A PREFEITURA DO MUNICÍPIO DE CAJATI – SP, BEM COMO O PREPOSTO QUE IRÁ REPRESENTÁ-LA NA EXECUÇÃO DO CONTRATO APÓS A CLASSIFICAÇÃO DAS PROPOSTAS.

10.5. Da Publicidade Dos Atos

10.5.1. Da Habilitação ou Inabilitação, Classificação ou Desclassificação, dar-se-á conhecimento aos Licitantes através de publicação no órgão de Imprensa local (jornal oficial de publicação dos atos da Prefeitura Municipal de Cajati – SP: DIÁRIO OFICIAL ELETRÔNICO DO MUNICÍPIO, conforme Decreto 1200/15 de 05/03/2015.

10.5.2. Da Adjudicação e Homologação, dar-se-á conhecimento aos Licitantes através de órgão de Imprensa Oficial (Diário Oficial do Estado de São Paulo).

11. DO CONTRATO

11.1. A minuta dos contratos a serem firmados entre as partes encontra-se no Anexo IV do Edital e obedecerá ao disposto na Lei Federal nº 8.666/93 e demais atualizações.

11.2. Prazo para assinatura do contrato

11.2.1. A Proponente vencedora deverá assinar contrato dentro de 03 (três) dias úteis, contados do comunicado a ser expedido ou pela publicação no órgão de Imprensa Oficial.

11.3. Do prazo

11.3.1.. O prazo de execução dos serviços será de 120 (cento e vinte) dias, a contar da data da assinatura das autorizações para início dos serviços, podendo ser prorrogado, nos termos da Lei Federal nº 8666/93 e demais atualizações e nas demais condições:

- a) Quando a obra ou serviço for subsidiada por valores de Convênio celebrado com o Estado ou União, e for necessária a prorrogação para se aguardar a liberação de repasses;
- b) Quando for comprovada urgência ou emergência, decorrente de calamidade pública ou estado de necessidade (chuvas torrenciais freqüentes, desmoronamento ou outro fator originário da natureza), devidamente comprovado;
- c) Por caso fortuito, de força maior ou fato imprevisível devidamente justificado.
- d) Quando nos termos do Artigo 65 da Lei Federal nº 8666/93 e demais atualizações, houver aditamento da obra, mediante acréscimo.

11.3.2. Em hipótese alguma será admitida a prorrogação do prazo contratual consignado no item 11.3.1 do edital, sob a justificativa de falta de material ou insumos: falta de mão-de-obra qualificada; dificuldades na execução das obras ou serviços.

11.3.3. Qualquer atraso no Cronograma da Obra ou Serviço sob as justificativas descritas no item 11.3.2, implicará na não prorrogação do prazo contratual, acarretando o vencimento do contrato, com a aplicação das penalidades de multa pela obrigação não-cumprida, retenção da garantia contratual, se houver, e decretação de impedimento de contratar com a Prefeitura de Cajati pelo prazo de 02 (dois) anos.



PREFEITURA DO MUNICÍPIO DE CAJATI

Estado de São Paulo

www.cajati.sp.gov.br-compras@cajati.com.br



11.3.4. Eventual prorrogação deverá ser dada com antecedência necessária, e só ocorrerá em caráter absolutamente excepcional, devidamente justificada pela empresa e ratificada pelo Diretor do Departamento de Planejamento Urbano, ficando a solicitação sujeita a rejeição se não absolutamente comprovada à necessidade. A prorrogação imotivada implicará rescisão do contrato, perdas e danos e penalidades legais.

11.4. Do pagamento

11.4.1. O pagamento referente ao objeto desta licitação será efetuado mensalmente, em até 15 (quinze) após a emissão da Nota Fiscal / Fatura, devidamente atestada pela Contratante.

11.4.2. As medições serão mensais, conforme o cronograma da Planilha da Obra/Serviço. Caso a Contratada não cumpra o cronograma do mês, por atraso, receberá o pagamento proporcional aos serviços executados, em percentual de obrigação cumprida, sendo de imediato, aplicado-lhe a multa pecuniária contratual (Cláusula Décima Primeira) sobre a obrigação não-cumprida, a qual a qual será descontada diretamente, em Nota, do pagamento proporcional que receber da referida medição.

11.5. Do acréscimo ou da supressão

11.5.1. A Contratada fica obrigada a aceitar, nas mesmas condições contratuais, os acréscimos ou supressões que se fizerem nos termos do parágrafo 1º do art. 65 da Lei Federal nº 8.666/93 e demais atualizações.

12. Multas e Sanções Administrativas para os licitantes / contratados.

12.1. Com fundamento nos artigos 86 e 87, incisos I a IV da Lei Federal nº 8.666, de 21 de junho de 1993, e no art. 7º da Lei nº 10.520, de 17/07/2002, nos caso de retardamento, de falha na execução do contrato ou de inexecução total ou parcial do objeto, a CONTRATADA poderá ser apenada, isoladamente, ou juntamente com as multas definidas no item **12.2**, com as seguintes penalidades:

a) Advertência;

b) Suspensão temporária de participação em licitação e impedimento de contratar com a Administração, por prazo não superior a 2 (dois) anos;

c) Declaração de inidoneidade para licitar ou contratar com a Administração Pública enquanto perdurarem os motivos determinantes da punição ou até que seja promovida a reabilitação perante a própria autoridade que aplicou a penalidade, que será concedida sempre que o contratado ressarcir a Administração pelos prejuízos resultantes e após decorrido o prazo da sanção aplicada com base sanção anterior;

d) Impedimento de licitar e contratar com a União, Estados, Distrito Federal ou Municípios e descredenciamento nos sistemas de cadastramento de fornecedores a que se refere o inciso XIV do art. 4º da Lei nº 10.520/2002, pelo prazo de até 5 (cinco) anos.

12.1.1 A falha na execução do contrato, para fins de aplicação do quanto previsto no **item 10.1**, estará configurada quando a CONTRATADA se enquadrar em pelo menos uma das situações previstas na **Tabela 2**.

12.1.1.1. Os pontos serão computados a partir da aplicação da penalidade.

12.1.1.2. Sendo a infração objeto de recurso administrativo, os pontos correspondentes ficarão suspensos até o seu julgamento e, sendo mantida a penalidade, serão computados, observado o prazo de 12 (doze) meses, a contar da data da aplicação da penalidade.

12.2. A CONTRATADA estará sujeita às seguintes penalidades pecuniárias:



PREFEITURA DO MUNICÍPIO DE CAJATI

Estado de São Paulo

www.cajati.sp.gov.br-compras@cajati.com.br



12.2.1. Multa de 1% (um por cento) sobre o valor do Contrato por dia de atraso no início da prestação de serviços, até o máximo de 10 (dez) dias.

12.2.1.1. No caso de atraso por período superior a 10 (dez) dias, poderá ser promovida, a critério exclusivo da CONTRATANTE, a rescisão contratual, por culpa da CONTRATADA, aplicando-se a pena de multa de 10% (dez por cento) do valor total do Contrato, além da possibilidade de aplicação da pena de suspensão temporária do direito de licitar e contratar com a Administração Pública, pelo prazo máximo de 02 (dois) anos.

12.2.2. Multa por inexecução parcial do contrato: 20% (Vinte por cento) sobre o valor mensal da parcela não executada, além da possibilidade de aplicação da pena de suspensão temporária do direito de licitar e contratar com a Administração Pública, pelo prazo máximo de 02 (dois) anos.

12.2.3. Multa por inexecução total do contrato: 30% (Trinta por cento) sobre o valor total do contrato, além da possibilidade de aplicação da pena de suspensão temporária do direito de licitar e contratar com a Administração Pública, pelo prazo máximo de 05 (cinco) anos.

12.2.4. Pelo descumprimento das obrigações contratuais, a Administração aplicará multas conforme a graduação estabelecida nas tabelas seguintes:

TABELA 1

GRAU	CORRESPONDÊNCIA
1	0,2% do valor mensal do Contrato
2	0,4% do valor mensal do Contrato
3	0,8% do valor mensal do Contrato
4	1,6% do valor mensal do Contrato
5	3,2% do valor mensal do Contrato
6	4,0% do valor mensal do Contrato
X	O dobro do valor da última multa paga referente ao mesmo item

TABELA 2

ITEM	DESCRICAÇÃO	GRAU
1	Permitir a presença de empregado não uniformizado ou com uniforme manchado, sujo, mal apresentado e/ou sem crachá.	1
2	Manter empregado sem qualificação para a execução dos serviços.	1
3	Executar serviço incompleto, paliativo, provisório como por caráter permanente, ou deixar de providenciar recomposição complementar.	2
4	Fornecer informação falsa de serviço ou substituição de material licitado por outro de qualidade inferior.	2
5	Suspender ou interromper, salvo por motivo de força maior ou caso fortuito, os serviços contratuais.	6
6	Destruir ou danificar documentos por culpa ou dolo de seus agentes.	3
7	Utilizar as dependências da CONTRATANTE para fins diversos do objeto do contrato.	5
8	Recusar-se a executar serviço determinado pela FISCALIZAÇÃO, sem motivo justificado.	5
9	Permitir situação que crie a possibilidade de causar ou que cause dano físico, lesão corporal ou consequências letais.	6
10	Retirar das dependências da CONTRATANTE quaisquer equipamentos ou materiais previstos em contrato, sem autorização prévia do responsável.	1
11	Retirar funcionários ou encarregados do serviço durante o expediente, sem a anuência prévia da CONTRATANTE.	4



PREFEITURA DO MUNICÍPIO DE CAJATI

Estado de São Paulo

www.cajati.sp.gov.br-compras@cajati.com.br



Para os itens a seguir, **DEIXAR** de:

12	Registrar e controlar, diariamente a assiduidade e a pontualidade de seu pessoal.	1
13	Substituir empregado que tenha conduta inconveniente ou incompatível com suas atribuições.	2
14	Manter a documentação de habilitação atualizada.	1
15	Cumprir horário estabelecido pelo contrato ou determinado pela FISCALIZAÇÃO	1
16	Cumprir determinação formal ou instrução complementar da FISCALIZAÇÃO.	2
17	Efetuar a reposição de empregados faltosos.	2
18	Entregar o uniforme aos empregados.	1
19	Creditar os salários nas contas bancárias dos empregados, em agências localizadas na cidade local da prestação dos serviços ou em outro definido pela Administração.	1
20	Entregar ou entregar com atraso ou incompleta a documentação exigida na cláusula referente às condições de pagamento.	2
21	Apresentar notas fiscais discriminando preço e quantidade de todos os materiais utilizados mensalmente, indicando marca, quantidade total e quantidade unitária (volume, pelo etc).	4
22	Manter em estoque equipamento discriminados em contrato, para uso diário.	2
23	Fornecer EPIs (Equipamento de Proteção Individual) aos seus empregados e de impor penalidades àqueles que se negarem a usá-los.	2
24	Substituir os equipamentos que apresentarem defeitos e/ou apresentarem rendimento insatisfatório em até 48 horas, contadas da comunicação da CONTRATANTE.	2
25	Providenciar a manutenção para solução de problema que acarrete suspensão de disponibilidade ou de operacionalidade do sistema predial.	4
26	Cumprir o programa periódico de manutenção preventiva determinada em contrato.	3
27	Efetuar o pagamento de salários, vales transportes e/ou refeição, seguros, encargos fiscais e sociais, bem como arcar com quaisquer despesas diretas e/ou indiretas relacionadas à execução do contrato nas datas avençadas.	6
28	Efetuar os recolhimentos mensais das contribuições sociais da Previdência Social ou do FGTS.	6
29	Apresentar os documentos obrigatórios por ocasião da assinatura do contrato.	3
30	Apresentar os documentos obrigatórios por ocasião da apresentação da Nota Fiscal, previstos em contrato.	3
31	Apresentar, quando solicitado pela FISCALIZAÇÃO, Certidão de Regularidade do FGTS, CND das contribuições previdenciárias, CND dos tributos mobiliários do Município de Cajati, CNDT fornecida pela Justiça do Trabalho.	3
32	Apresentar, quando solicitado pela FISCALIZAÇÃO, Relação Atualizada dos Empregados, Folha de Frequência dos Empregados, Folha de Pagamento dos Empregados acompanhados dos holerites, todos, vinculados à execução contratual.	3
33	Apresentar, quando solicitado pela FISCALIZAÇÃO, cópia do protocolo de envio dos arquivos emitidos pela conectividade social (GFIP/SEFIP).	3



PREFEITURA DO MUNICÍPIO DE CAJATI

Estado de São Paulo

www.cajati.sp.gov.br-compras@cajati.com.br



34	Apresentar, quando solicitado pela FISCALIZAÇÃO, cópia da relação de trabalhadores constantes da SEFIP, cópia da guia quitada do INSS (GPS), cópia da guia quitada do FGTS (GRF), referente ao período mencionado na notificação.	3
35	Cumprir quaisquer dos itens do contrato e seus anexos não previstos nesta tabela de multas.	2
36	Cumprir quaisquer dos itens do contrato de forma reincidente após formalmente notificada pela unidade fiscalizadora	X

12.2.4.1. Se, por qualquer meio, independentemente da existência de ação judicial, chegar ao conhecimento do gestor do contrato uma situação de inadimplemento com relação às obrigações trabalhistas, tais como salários, férias, 13º salário, FGTS, INSS, vales transporte, vales refeição, seguros, entre outras verbas, previstos em lei ou instrumento normativo na categoria e constantes na planilha de composição de custo, caberá a autoridade apurá-la e, se o caso, garantido o contraditório, aplicar à CONTRATADA multa de **30%** (trinta por cento), sobre o valor da parcela não executada, pelo descumprimento de obrigação contratual e, persistindo a situação, o contrato será rescindido.

12.2.5. Havendo desinteresse da CONTRATADA em prorrogar o contrato sem a prévia comunicação nos 90 dias antes do término do contrato estará sujeita à multa de 5% (cinco por cento) do valor do contrato.

12.2.5.1. A aplicação da multa não ilide a aplicação das demais sanções previstas neste contrato, independentemente da ocorrência de prejuízo decorrente da descontinuidade da prestação de serviço imposto à Administração.

12.3. O valor da multa poderá ser descontado das faturas devidas à CONTRATADA.

12.3.1. Se o valor a ser pago à CONTRATADA não for suficiente para cobrir o valor da multa, a diferença será descontada da garantia contratual, quando exigida.

12.3.2. Se os valores das faturas e da garantia forem insuficientes, fica a CONTRATADA obrigada a recolher a importância devida no prazo de 05 (cinco) dias úteis, contados da comunicação oficial.

12.3.3. Esgotados os meios administrativos para cobrança do valor devido pela CONTRATADA à CONTRATANTE, este será encaminhado para inscrição em dívida ativa.

12.4. Caso haja rescisão, a mesma atrai os efeitos previstos no art. 80, incisos I e IV da Lei nº 8.666/1993.

12.5. Das decisões de aplicação de penalidades, caberá recurso nos termos do art. 109 da Lei nº 8.666/1993.

12.6. As penalidades aplicadas à CONTRATADA serão obrigatoriamente registradas no Portal da Transparência, TCE/SP e SICAF.

13. Da rescisão contratual

13.1. A rescisão contratual pode ser:

13.1.1. Determinada por ato unilateral da Administração, nos casos enumerados nos incisos I a XII, XVII e XVIII do art. 78 da Lei Federal nº 8.666/93 e suas atualizações e item 11.6.4 do edital.

13.1.2. Amigável, mediante autorização da autoridade competente, reduzida a termo no processo licitatório, desde que demonstrada conveniência para a Administração.



PREFEITURA DO MUNICÍPIO DE CAJATI

Estado de São Paulo

www.cajati.sp.gov.br-compras@cajati.com.br



13.1.3. A inexecução total ou parcial do contrato enseja a sua rescisão pela Administração, com as conseqüências previstas em Lei.

14. DAS OBRIGAÇÕES DA CONTRATADA

a) A Contratada assume integral responsabilidade por todos os equipamentos e materiais necessários à execução do serviço, bem como pelos profissionais empregados, inclusive pelos encargos trabalhistas, previdenciários, fiscais e comerciais incidentes ou que venham a incidir sobre o objeto do presente contrato, bem como se responsabiliza pela utilização de materiais de primeira qualidade, respondendo por esta utilização.

Parágrafo Único - A inadimplência da Contratada, com referência aos encargos estabelecidos nestas cláusulas, não transfere à Contratante a responsabilidade por seu pagamento, nem poderá onerar o objeto deste contrato.

b) A CONTRATADA se obriga a submeter à aprovação da contratante todos os materiais a serem utilizados nos serviços, antes de sua aplicação.

c) A CONTRATADA é responsável pelos danos causados diretamente à contratante ou terceiros de sua culpa ou dolo na execução deste contrato, não excluído ou reduzido essa responsabilidade a fiscalização e acompanhamento exercido pelo representante da Contratante.

d) A CONTRATADA se obriga a operar os equipamentos com pessoal especializado, arcando com todas as despesas com manutenção dos equipamentos, combustível, salários, encargos sociais, transporte, alimentação e estadia de seu pessoal, impostos e taxas incidentes sobre o objeto deste contrato.

e) A CONTRATADA se obriga a fornecer os equipamentos de proteção e segurança necessários à perfeita execução dos serviços, bem como, adota procedimentos de segurança que garantam a integridade física dos seus empregados, responsabilizando-se por eventual acidente que os mesmos venham a sofrer durante a execução das obras, objeto desta contratação.

f) A CONTRATADA é obrigada a reparar, corrigir, remover, reconstruir ou substituir, às suas expensas no total ou em parte, o objeto do contrato em que se verificarem vícios, defeitos ou incorreções resultantes da execução resultantes por período de até 5 (cinco) anos.

g) A CONTRATADA se obriga a executar os serviços dentro do prazo estabelecido neste instrumento. Caso não sejam concluídos todos os serviços previstos no Termo de Referência, não será realizado o pagamento final.

h) A empresa obriga-se a manter durante a execução do contrato, em compatibilidade com as obrigações por ela assumida, todas as condições de habilitação e qualificação que são exigidas nesta licitação.

i) A CONTRATADA deverá manter durante toda a execução do contrato o registro em CTPS de todos os seus funcionários;

j) A CONTRATADA deverá apresentar as medições com relatório fotográfico dos Serviços;

k) Matricular os serviços no INSS e entregar à Contratante as guias de recolhimento das contribuições devidas ao INSS e ao FGTS, nos termos da legislação específica em vigor. As referidas guias serão acompanhadas em papel timbrado da Contratada, carimbada e assinada por pessoa legalmente habilitada para tal fim, atestando, sob as penas da lei, que as mesmas correspondem fielmente ao total de mão-de-obra empregada nos serviços contratados;

l) Obedecer às normas de higiene e prevenção de acidentes, a fim de garantir a salubridade e a segurança no acampamento e canteiro de serviços;

m) Arcar, sem ônus para a Contratante, com todas as despesas decorrentes de eventuais trabalhos noturnos e em domingos e feriados, inclusive as de iluminação;

n) Responder por todo ônus e obrigações concernentes às legislações Fiscal, Previdenciária, Trabalhista e Comercial, inclusive os decorrentes de acidentes de trabalho;



PREFEITURA DO MUNICÍPIO DE CAJATI

Estado de São Paulo

www.cajati.sp.gov.br-compras@cajati.com.br



- o) Responder financeiramente, sem prejuízo das medidas e outras que possam ser adotadas, por quaisquer danos causados à União, Estado, Município ou terceiros, em razão da execução das obras;
- p) Executar todas as obras, serviços e instalações de acordo com os projetos, especificações e demais elementos técnicos que integram este Edital, obedecendo rigorosamente às Normas Técnicas da ABNT, bem como as determinações da Contratante;
- q) Comunicar a Fiscalização e proceder, às suas expensas, as correções necessárias, sempre que ocorrerem falhas, erros ou omissões nos projetos, especificações e demais elementos técnicos que integram este Edital, assumindo a responsabilidade pela correta execução de todos os serviços. Tais correções somente serão efetuadas com a aprovação da Fiscalização, que por sua vez consultará o(s) autor(res) do(s) projeto(s), para efeito de autorização;
- r) Manter permanentemente no local das obras/serviços, equipe técnica suficiente, composta pelos profissionais habilitados e de capacidade comprovada indicados na relação da equipe mínima, que assumam perante a Fiscalização, a responsabilidade técnica dos mesmos até sua entrega definitiva, inclusive com poderes para deliberar sobre qualquer determinação de emergência que se torne necessária;
- s) Reparar, corrigir, remover, reconstruir ou substituir, total ou parcialmente, às suas expensas, obras / serviços objeto do Contrato em que se verificarem vícios, defeitos ou incorreções, resultantes da execução irregular, do emprego de materiais ou equipamentos inadequados ou não correspondentes às especificações;
- t) Apresentar em até 10 (dez) dias após a assinatura do Contrato os seguintes documentos:
 - Ficha de Registro de todos os funcionários que trabalharão na obra/serviço referente ao objeto do Contrato;
 - PPRA – Programa de Prevenção de Riscos Ambientais;
 - PCMSO – Programa de Controle Médico de Saúde Ocupacional;
 - ASO – Atestado de Saúde Ocupacional;
 - Guias de FGTS e INSS devidamente liquidadas;
 - R.E – relação de empregados da GFIP (incluindo resumo fechamento empresa FGTS e resumo das informações à Previdência Social).
- u) Apresentar na emissão da Nota Fiscal os seguintes documentos:
 - Guias do FGTS e INSS devidamente liquidadas, referente ao mês de execução do serviço relacionado na nota fiscal.
 - R.E – relação de empregados da GFIP (incluindo resumo fechamento empresa FGTS e resumo das informações à Previdência Social).
- v) A contratada deverá apresentar mensalmente e em outra oportunidade se for solicitado, ao fiscalizador do contrato, ou a quem este indicar, cópias atualizadas das Certidões Negativas de Débito – CND, comprovante de regularidade com o INSS, Certificado de Regularidade junto ao FGTS e Certidão Negativa de Débitos Trabalhistas, bem como a Inexistência de fato impeditivo para o qual tenha concorrido a contratada.
- w) A Contratada deverá apresentar na assinatura do Contrato o Demonstrativo de BDI expressando todos os custos indiretos da proponente.
- x) A Contratada deverá entregar na Prefeitura, no início dos trabalhos, a respectiva ART - Anotação de Responsabilidade Técnica junto ao CREA, devidamente preenchida e quitada.

15. **DOS RECURSOS E IMPUGNAÇÕES:**

- 12.1. Existindo intenção de interpor recurso, o licitante deverá manifestá-lo à Comissão de Licitações, imediatamente após a divulgação da habilitação ou inabilitação das empresas, dispondo do prazo de 5 (cinco) dias úteis para apresentação do mesmo, por escrito, que será disponibilizado a todos os participantes, tão logo sejam encaminhados à Comissão de Licitantes pelo recorrente.



PREFEITURA DO MUNICÍPIO DE CAJATI

Estado de São Paulo

www.cajati.sp.gov.br-compras@cajati.com.br



- 15.1.1. Os demais licitantes poderão apresentar contra-razões em até 5 (cinco) dias úteis, contados a partir do término do prazo do recorrente.
- 15.1.2. É assegurada aos licitantes vista imediata dos atos do Processo, com a finalidade de subsidiar a preparação de recursos e de contra-razões.
- 15.1.3. O acolhimento do recurso importará na invalidação apenas dos atos insuscetíveis de aproveitamento.
- 15.2. Os autos do processo permanecerão com vistas franqueadas aos interessados no Departamento de Compras e Licitações da Prefeitura do Município de Cajati, situado na Praça do Paço Municipal, nº 10 – Centro – Cajati - SP.
- 15.3. Conforme Lei 9800/99 em seu artigo 1º: *"É permitida às partes a utilização de sistema de transmissão de dados e imagens tipo fac-símile ou outro similar, para a prática de atos processuais que dependam de petição escrita"* e artigo 2º: *"A utilização de sistema de transmissão de dados e imagens não prejudica o cumprimento dos prazos, devendo os originais ser entregues em juízo, necessariamente, até cinco dias da data de seu término".*
- 15.4. Qualquer pessoa, física ou jurídica, é parte legítima para solicitar esclarecimentos ou providências em relação a presente **TOMADA DE PREÇOS**, ou ainda para impugnar este edital, desde que o faça com antecedência de até 2 (dois) dias úteis da data fixada para recebimento das propostas, observado o disposto no art. 41, § 2º, da Lei Federal nº 8.666/93 e demais atualizações.
 - 15.4.1. A autoridade superior deverá decidir sobre a impugnação, no prazo legal, antes da abertura do certame.
 - 15.4.2. Quando o acolhimento da impugnação implicar alteração do edital capaz de afetar a formulação das propostas, será designada nova data para a realização desta **TOMADA DE PREÇOS**.
- 15.5. A impugnação, feita tempestivamente pela licitante, não a impedirá de participar desta **TOMADA DE PREÇOS**, até o trânsito em julgado da pertinente decisão.

16. **DA GARANTIA**

16.1. A contratada terá até 05(cinco) dias impreterivelmente, da assinatura do Contrato para prestar garantia, em qualquer das modalidades previstas no artigo 56, da Lei Federal nº 8.666/93, equivalente a 5% (cinco por cento) do valor do Contrato, que será restituída, após recebimento definitivo do objeto contratual, mediante requerimento, obedecidas as normas aplicáveis à espécie.

16.1.1. O prazo de validade da garantia, nas modalidades fiança bancária, seguro garantia ou títulos da dívida pública deverá ser de, no mínimo, 180 dias após o término do prazo contratual.

16.2. A garantia e seus reforços da CONTRATADA responderão por todas as sanções pecuniárias exigíveis após o encerramento do contrato.

16.3. A garantia prestada na modalidade seguro-garantia ou fiança bancária deve explicitar a cobertura integral do Contrato, inclusive quanto ao pagamento imediato a CONTRATANTE.

16.4. A garantia prestada deverá ser substituída automaticamente pela CONTRATADA quando da ocorrência de seu vencimento, independentemente de comunicado da CONTRATANTE, de modo a



PREFEITURA DO MUNICÍPIO DE CAJATI

Estado de São Paulo

www.cajati.sp.gov.br-compras@cajati.com.br



manter ininterruptamente garantido o Contrato celebrado, sob pena de incorrer nas penalidades previstas.

16.5. A garantia prestada poderá ser substituída, mediante requerimento da CONTRATADA, respeitadas as modalidades previstas.

16.6. O reforço e/ou a regularização da garantia, excetuada a hipótese prevista anteriormente, deverá ser efetuado no prazo máximo de 5 (cinco) dias úteis, contados do recebimento da comunicação, feita por escrito pela CONTRATANTE, sob pena de incorrer a CONTRATADA nas penalidades previstas.

16.7. O prazo acima aludido poderá ser prorrogado uma vez, por igual período, quando solicitado pela CONTRATADA durante o transcurso do prazo, se ocorrer motivo justificado e aceito pela CONTRATANTE.

16.8. Por ocasião do encerramento do Contrato, o que restar da garantia da execução e seus reforços, serão liberados ou restituídos após a liquidação das multas aplicadas, ou após a dedução de eventual valor de condenação da CONTRATADA.

16.9. Após o recebimento definitivo do objeto do Contrato, a CONTRATADA para requerer o levantamento da garantia deverá apresentar os seguintes documentos:

16.9.1. Pesquisa fonética em nome da empresa CONTRATADA, perante a Justiça do Trabalho de primeiro e segundo graus e, em havendo ações em curso contra a CONTRATADA, e estando o Município de Cajati no polo passivo da ação, a empresa deverá apresentar Certidão de Objeto e Pé atualizada das ações existentes;

16.9.2 Caso a Administração Pública Municipal figure no polo passivo de alguma ação trabalhista, esta se reserva o direito de reter a fiança até final decisão da Justiça Trabalhista, nos termos da Sumula nº 331 do TST, sem prejuízo de outras medidas cabíveis para seu complete ressarcimento.

17. DO HORÁRIO E LOCAL DE OBTENÇÃO DE ESCLARECIMENTOS

17.1. O Edital poderá ser consultado e adquirido, junto à Seção de Compras e Licitações, sito à Praça do Paço Municipal, nº 10 – Centro - Cajati - SP, no horário das 9:00h às 11:30h e das 14:00h às 16:30h, mediante o pagamento do valor de **R\$ 15,31 (quinze reais e trinta e um centavos)**, em instituição bancária após o recolhimento da guia de pagamento na Divisão de Tributos.

17.2. Os pedidos de esclarecimentos referente ao Edital deverão ser por escrito e dirigidos a Comissão de Licitações e protocolados no mesmo endereço, local e horários do sub-item 13.1 até 02 (dois) dias úteis antes do recebimento dos envelopes.

18. DISPOSIÇÕES FINAIS

18.1. A participação na presente licitação evidencia ter o participante examinado cuidadosamente o seu objeto e se inteirado sobre os diversos aspectos que possam influir direta ou indiretamente, na execução do objeto da licitação, aceitando irrevocavelmente todos os termos deste Edital e seus anexos.

18.2. Antes da entrega da proposta deverá a empresa que desejar concorrer, verificar se todos os orçamentos e documentações estão devidamente rubricados e assinados;

18.3. A licitante vencedora que, devidamente convocada, deixar de comparecer para a assinatura do contrato no prazo assinalado no item 11.2.1., ficará sujeita às penalidades previstas na Lei nº 8.666/93.



PREFEITURA DO MUNICÍPIO DE CAJATI

Estado de São Paulo

www.cajati.sp.gov.br-compras@cajati.com.br



- 18.4.** Para efeitos de julgamento das propostas poderá a Comissão Interna de Licitação proceder, a qualquer tempo, diligências para esclarecer e/ou melhor fundamentar a decisão.
- 18.5. Poderão as empresas interessadas na participação desta licitação efetuar visita técnica, comprovando que o mesmo visitou o(s) local(is) do(s) serviço(s), não sendo esta condição habilitatória para as empresas, sendo facultativa e de interesse dos próprios licitantes;
- 18.6. Em caso de interesse em realizar a visita técnica, o responsável da empresa deverá comparecer entre o dia 27 de janeiro de 2021 à 17 de março de 2021, das 08:00 horas às 11:00 horas, no Departamento de Planejamento Urbano da Prefeitura Municipal de Cajati, à Praça do Paço Municipal – Centro – Cajati – SP, mediante agendamento com o Departamento de Planejamento Urbano, através do Telefone (13) 3854-8700, ramal 8707. Para a visita técnica, o responsável deverá apresentar-se munido de comprovação de fazer parte do quadro de funcionários da empresa, para, junto com a equipe técnica da Prefeitura Municipal de Cajati, proceder à visita.

Cajati, 24 de fevereiro de 2021.

Tarcísio Antunes Duarte
Chefe da Divisão de Compras
e Licitações

Maria Claudia Dos Santos Domingues
Diretora do Departamento
de Administração

Sidinei Aparecido Ribeiro
Prefeito Municipal



PREFEITURA DO MUNICÍPIO DE CAJATI

Estado de São Paulo

www.cajati.sp.gov.br-compras@cajati.com.br



ANEXO I PROCESSO Nº 66506/2021 TOMADA DE PREÇOS Nº 002/2021 (PLANILHA DE QUANTIDADES)



DEPARTAMENTO DE PLANEJAMENTO URBANO

PLANILHA ORÇAMENTÁRIA
OBJETO: REFORMA DA EM PROFº MARIO TADEU DE SOUZA
LOCAL: SITO A RUA ANTONIO ANTUNES DE OLIVEIRA, Nº 51 - BAIRRO AREIA PRETA

ITEM	FONTE	COD.	DESCRIÇÃO DOS SERVIÇOS	UNID.	QUANT.	Preço Unitário Sem BDI (R\$)	Pr. Unit. + B.D.I. (R\$)	Pr. Total (R\$)
							SUBTOTAL	R\$ 48.664,03
8. REFORMA DE INSTALAÇÕES HIDRAULICAS								
8.1	CPOS	48.02.205	RESERVATÓRIO EM POLIETILENO COM TAMPA DE ENCAIXAR - CAPACIDADE DE 3.000 LITROS	UN	2,00	1383,82	R\$ 1.766,71	R\$ 3.533,42
8.2	CPOS	26.04.030	ESPELHO COMUM DE 3 MM COM MOLDURA EM ALUMINIO	M²	4,80	396,13	R\$ 505,73	R\$ 2.427,50
8.3	CPOS	46.01.020	TUBO DE PVC RÍGIDO SOLDÁVEL MARROM, DN= 25 MM, (3/4"), INCLUSIVE CONEXÕES	M	20,00	21,37	R\$ 27,28	R\$ 545,60
8.4	CPOS	46.01.050	TUBO DE PVC RÍGIDO SOLDÁVEL MARROM, DN= 50 MM, (1 1/2"), INCLUSIVE CONEXÕES	M	20,00	34,73	R\$ 44,33	R\$ 886,60
8.5	CPOS	44.02.062	TAMPO/BANCADA EM GRANITO, COM FRONTÃO, ESPESSURA DE 2 CM, ACABAMENTO POLIDO	M²	3,60	394,03	R\$ 503,05	R\$ 1.810,98
8.6	CPOS	44.01.270	CUBA DE LOUÇA DE EMBUTIR OVAL	UN	6,00	89,47	R\$ 114,22	R\$ 685,32
8.7	SINAPI	86.915	TORNEIRA CROMADA DE MESA, 1/2 OU 3/4, PARA LAVATÓRIO, PADRÃO MÉDIO - FORNECIMENTO E INSTALAÇÃO, AF_01/2020	UN	8,00	79,77	R\$ 101,84	R\$ 814,72
8.8	CPOS	44.20.010	SIFÃO PLÁSTICO SANFONADO UNIVERSAL DE 1"	UN	6,00	23,25	R\$ 29,68	R\$ 178,08
8.9	CPOS	46.05.020	TUBO PVC RÍGIDO, TIPO COLETOR ESGOTO, JUNTA ELÁSTICA, DN= 100 MM, INCLUSIVE CONEXÕES	M	20,00	27,92	R\$ 35,64	R\$ 712,80
8.10	SINAPI	86688	VASO SANITÁRIO SIFONADO COM CAIXA ACOPLADA LOUÇA BRANCA - FORNECIMENTO E INSTALAÇÃO, AF_01/2020	UN	2,00	360,16	R\$ 459,81	R\$ 919,62
8.11	SINAPI	86902	LAVATÓRIO LOUÇA BRANCA COM COLUNA, *44 X 35,5* CM, PADRÃO POPULAR - FORNECIMENTO E INSTALAÇÃO, AF_01/2020	UN	2,00	218,17	R\$ 278,53	R\$ 557,06
							SUBTOTAL	R\$ 13.071,70
							TOTAL GERAL	R\$ 537.604,93

Referência: BOLETIM CPOS 179 - COM DESONERAÇÃO
SINAP - REF. 07/2020 - COM DESONERAÇÃO

Cajati, 26 de Novembro de 2.020

Sandra Regina Areco C. F. Torres
Eng.ª Civil - CREA 0600840870



PREFEITURA DO MUNÍCIOPIO DE CAJATI

Estado de São Paulo

www.cajati.sp.gov.br-compras@cajati.com.br



DEPARTAMENTO DE PLANEJAMENTO URBANO CRONOGRAMA FÍSICO - FINANCEIRO



ITEM	SERVIÇOS	UNIDADE	PRAZO PROPOSTO				TOTAL					
			1º MÊS 30 dias	2º MÊS 60 dias	3º MÊS 90 dias	4º MÊS 120 dias						
OBJETO: REFORMA DA EM PROFº MARIO TADEU DE SOUZA, SITO A RUA ANTONIO ANTUNES DE OLIVEIRA, Nº 51 - BAIRRO AREIA PRETA												
PRAZO PROPOSTO			de dezembro-20									
INÍCIO: 05 dias da data da assinatura da O.S.												
FINAL: 120 dias a partir da data da assinatura da O.S.												
1.	RETIRADAS	%	100,00%				29.423,34					
		R\$	29.423,34									
2.	COBERTURA	%	53,92%	9,7%	9%		306.210,23					
		R\$	165.106,26	112.883,18	28.220,79							
3.	VEDAÇÃO	%	27,59%		72,31%		32.422,97					
		R\$	8.976,96		23.446,01							
4.	FORRO	%		100,00%			37.228,75					
		R\$		37.228,75								
5.	COMPLEMENTARES	%			100,00%		11.311,07					
		R\$			11.311,07							
6.	PINTURA	%			100,00%		59.272,24					
		R\$			59.272,24							
7.	REFORMA DE INSTALAÇÃO ELÉTRICA	%			70,00%		48.664,03					
		R\$			34.064,82	14.599,21						
8.	REFORMA DE INSTALAÇÕES HIDRAULICAS	%			100,00%		13.071,70					
		R\$			13.071,70							
TOTAL			R\$	203.507,16	R\$	112.883,18	R\$	112.586,07	R\$	108.628,53	R\$	537.604,93

data Cajati, 01 de Dezembro de 2.020

Sandra Regina Azevedo C.F. Torres
Eng.ª Civil - CREA 0600040870



PREFEITURA DO MUNÍCIPIO DE CAJATI

Estado de São Paulo

www.cajati.sp.gov.br - compras@cajati.com.br



		DEMONSTRAÇÃO DA COMPOSIÇÃO DA TAXA DE BENEFÍCIOS E DESPESAS INDIRETAS	
		Despesas indiretas	
	AC:	Taxa de administração central;	
	S:	Taxa de seguros;	
	R:	Taxa de riscos;	
	G:	Taxa de garantias;	
	DF:	Taxa de despesas financeiras;	
		Total Despesas Indiretas	
		Bonificação	
	L:	Taxa de lucro / remuneração;	
		Total Bonificação	
		Detalhe Impostos	
		PIS	
		COFINS	
		ISSQN	
		CPRB	
	I:	Taxa de incidência de impostos (PIS, COFINS, ISSQN, CPRB)	
		Fórmula para o cálculo do B.D.I. (benefícios e despesas indiretas)	
BDI =		$\frac{(1 + AC + S + R + G)(1 + DF)(1 + L)}{(1 - I)}$	-1



PREFEITURA DO MUNICÍPIO DE CAJATI

Estado de São Paulo

www.cajati.sp.gov.br-compras@cajati.com.br



ANEXO II PROCESSO Nº 66506/2021 TOMADA DE PREÇOS Nº 002/2021 TERMO DE REFERÊNCIA



PREFEITURA DO MUNICÍPIO DE
CAJATI/SP

MEMORIAL DESCRITIVO

OBRA:

Reforma da EM Profº Mario Tadeu de Souza

LOCAL:

Rua: Antonio Antunes de Oliveira, nº 51 – Bairro Areia Preta – Cajati/SP

APRESENTAÇÃO:

Este memorial descritivo tem por objetivo estabelecer critérios de medição, tipo de materiais, bem como descrever e especificar de forma clara os serviços a serem executados para a Reforma em Escola Municipal EM Profº Mário Tadeu.

1. RETIRADAS

RETIRADA DE TELHAMENTO EM BARRO

Será medido pela área de cobertura em projeção horizontal (m²), com os acréscimos:

- a) 5% para cobertura de 18% a 27% de inclinação;
- b) 8% para cobertura de 28% a 38% de inclinação;
- c) 12% para cobertura de 39% a 50% de inclinação.

O item remunera o fornecimento da mão de obra necessária para a retirada completa das telhas de barro, inclusive elementos de fixação, a seleção e a guarda das peças reaproveitáveis.

RETIRADA DE CUMEEIRA OU ESPIGÃO EM BARRO

Será medido pelo comprimento total das peças retiradas (m).

O item remunera o fornecimento da mão de obra necessária para a retirada completa das peças, inclusive elementos de fixação, a seleção e a guarda das peças reaproveitáveis.

RETIRADA DE FORRO QUALQUER EM PLACAS OU TIRAS FIXADAS

Será medido por área de forro retirado (m²).

O item remunera o fornecimento da mão de obra necessária para a retirada do forro em placas ou tiras fixadas, a seleção e a guarda das peças reaproveitáveis.

DEMOLIÇÃO MANUAL DE ALVENARIA DE ELEVAÇÃO OU ELEMENTO VAZADO, INCLUINDO REVESTIMENTO

Será medido pelo volume real demolido, medido no projeto, ou conforme levantamento cadastral, ou aferido antes da demolição(m³).

O item remunera o fornecimento da mão de obra necessária e ferramentas adequadas para a execução dos serviços de: desmonte, demolição, fragmentação de elementos em alvenaria de elevação ou elemento vazado, manualmente; a seleção e a acomodação manual do entulho em lotes. Normas técnicas: NBR 15112, NBR 15113 e NBR 15114.

REMOÇÃO DE PORTAS, DE FORMA MANUAL, SEM REAPROVEITAMENTO

Será medido por metro quadrado de porta removida (m²).

O item remunera o fornecimento da mão de obra necessária e ferramentas adequadas para a execução dos serviços.



PREFEITURA DO MUNICÍPIO DE CAJATI

Estado de São Paulo

www.cajati.sp.gov.br-compras@cajati.com.br



PREFEITURA DO MUNICÍPIO DE CAJATI/SP

DEMOLIÇÃO MANUAL DE REVESTIMENTO EM LADRILHO HIDRÁULICO, INCLUINDO A BASE.

Será medido por área real de revestimento ladrilho hidráulico, inclusive a base, demolido, medida no projeto, ou conforme levantamento cadastral, ou aferida antes da demolição (m²). O item remunera o fornecimento da mão-de-obra necessária e ferramentas adequadas para a execução dos serviços de: demolição, fragmentação de revestimentos em ladrilho hidráulico, inclusive a base de assentamento, manualmente; a seleção e a acomodação manual do entulho em lotes. Normas técnicas: NBR 15112, NBR 15113 e NBR 15114.

REMOÇÃO DE TRAMA DE MADEIRA PARA COBERTURA, DE FORMA MANUAL.

Será medido pela área de cobertura em projeção horizontal (m²). O item remunera o fornecimento da mão de obra necessária para a retirada completa da estrutura de madeira, em tesoura, para telhas de barro, a seleção e a guarda das peças reaproveitáveis.

DEMOLIÇÃO MANUAL DE PAINÉIS DIVISÓRIAS, INCLUSIVE MONTANTES METÁLICOS

Será medido por área real de painel divisória demolido, inclusive montantes metálicos, medida no projeto, ou conforme levantamento cadastral, ou aferida antes da demolição (m²).

O item remunera o fornecimento da mão de obra necessária e ferramentas adequadas para a execução dos serviços de: demolição, fragmentação de painéis divisórias, inclusive montantes metálicos, manualmente; a seleção e a acomodação manual do material em lotes. Normas técnicas: NBR 15112, NBR 15113 e NBR 15114.

DEMOLIÇÃO MANUAL DE CONCRETO SIMPLES

Será medido pelo volume real demolido, medido no projeto, ou conforme levantamento cadastral, ou aferido antes da demolição (m³).

O item remunera o fornecimento da mão-de-obra necessária e ferramentas adequadas para a execução dos serviços de: desmonte, demolição, fragmentação de elementos em concreto simples manualmente; a seleção e a acomodação manual do entulho em lotes. Normas técnicas: NBR 15112, NBR 15113 e NBR 15114.

REMOÇÃO DE LOUÇAS, DE FORMA MANUAL

Será medido pela unidade de louça removida (UN). O item remunera o fornecimento da mão de obra necessária para a retirada completa de louças.

2. COBERTURA

TELHAMENTO EM CHAPA DE AÇO COM PINTURA POLIÉSTER, TIPO SANDUÍCHE, ESPESSURA DE 0,50 MM, COM POLIESTIRENO EXPANDIDO

Será medido pela área de telhamento (m²), sendo:

- Quando plano, ou inclinado abaixo de 18%, pela área de cobertura em projeção horizontal, ou pela área de vedação lateral em projeção vertical;
- Quando inclinado a partir de 18%, pela área de cobertura em projeção horizontal, ou pela área de vedação lateral em projeção vertical, com os acréscimos:
- 5% para cobertura de 18% a 27% de inclinação;
- 8% para cobertura de 28% a 38% de inclinação;
- 12% para cobertura de 39% a 50% de inclinação.

O item remunera o fornecimento das telhas em chapa de aço zincado, grau "B", (260 g / m²), perfil trapezoidal, acabamento com tinta poliéster em ambas as faces, em várias cores, ambas com 0,50 mm de espessura, intermeadas com poliestireno expandido, classe F 2, com 30 mm de espessura; referência comercial Metalúrgica Barra do Pirai (MBP) ou equivalente; materiais acessórios para a fixação das telhas

2



PREFEITURA DO MUNICÍPIO DE CAJATI

Estado de São Paulo

www.cajati.sp.gov.br-compras@cajati.com.br



PREFEITURA DO MUNICÍPIO DE CAJATI/SP

em estrutura de apoio metálica, ou de madeira, costura, fechamento e vedação entre as telhas e a mão de obra necessária para o transporte interno à obra, içamento e a instalação completa das telhas.

CUMEEIRA EM CHAPA DE AÇO PRÉ-PINTADA COM EPÓXI E POLIÉSTER, PERFIL TRAPEZOIDAL, COM ESPESSURA DE 0,50 MM

Será medido por comprimento de cumeeira e / ou espigão executado (m).

O item remunera o fornecimento de peças de cumeeiras e/ou espigões, em chapa de aço zincado, acabamento com primer epóxi e tinta poliéster em ambas as faces, em várias cores, perfil trapezoidal com 0,50 mm de espessura; referência comercial fabricação Perfilor (Perkrom) ou equivalente; materiais acessórios para a fixação das peças, em estrutura, de apoio, metálica, ou de madeira e a mão de obra necessária para o transporte interno à obra, içamento e a montagem completa da cumeeira e / ou espigão.

FORNECIMENTO E MONTAGEM DE ESTRUTURA EM AÇO ASTM-A 36, SEM PINTURA

Será medido por peso de aço, nas bitolas e dimensões especificadas no projeto de estrutura metálica (kg).

O item remunera o fornecimento do projeto de fabricação, da estrutura metálica em aço ASTM-A36/A36M-14, incluindo chapas de ligação, soldas, parafusos galvanizados, chumbadores, perdas e acessórios não constantes no peso nominal de projeto; beneficiamento e pré-montagem de partes da estrutura em fábrica; transporte e descarregamento; traslado interno à obra; montagem e instalação completa; preparo da superfície das peças por meio de jato de abrasivo da Norma SSPC-SP 10, padrão visual Sa 2 1/2, da Norma SIS 05 59 00-67.

CALHA, RUFO, AFINS EM CHAPA GALVANIZADA Nº 24 - CORTE 1,00 M

EMBOCO COMUM

Será medido por comprimento instalado (m).

O item remunera o fornecimento e instalação de calhas ou rufos em chapa galvanizada nº 24, com largura de 100 cm; inclusive materiais acessórios para emendas, junção em outras peças, vedação e fixação.

ESMALTE A BASE DE ÁGUA EM ESTRUTURA METÁLICA

Será medido pela área desenvolvida das peças metálicas (m²), com os acréscimos:

a) Estrutura metálica plana: multiplicar a área desenvolvida das peças por 2.

b) Estrutura metálica em arco: acrescentar em 30% a área desenvolvida das peças e multiplicar por 2.

c) Sistema de medição indicativo, podendo ser elaborados outros tipos de medições.

O item remunera o fornecimento de tinta esmalte a base água de secagem rápida com acabamento acetinado ou brilhante, cores prontas; referência comercial: Coralite Zero da Coral, Metalatex Eco Premium da Sherwin Willians, Esmalte Premium fabricação Suviniil ou equivalente, fornecimento de fundo preparador a base de água para proteção de superfície; referência comercial: Fundo preparador Coralite Zero da Coral, Metalatex Eco fundo antiferrugem da Sherwin Willians, Fundo preparador fabricação Suviniil ou equivalente. Preparo da superfície: A superfície deve estar firme, coesa, limpa, seca, sem poeira, gordura, graxa, sabão ou mofo, partes soltas ou mal aderidas deverão ser raspadas e ou escovadas, o brilho eliminado através de lixamento, antes de qualquer aplicação (NBR 13245). Remunera equipamentos, materiais acessórios e a mão de obra necessária para a execução dos serviços de: aplicação em duas demãos de fundo preparador a base de água destinada a proteção e reparo da superfície, aplicação de duas a três demãos de tinta esmalte a base de água, para estruturas internas ou externas, em ambientes rurais ou urbanos, conforme recomendações indicadas pelos fabricantes.



PREFEITURA DO MUNICÍPIO DE CAJATI

Estado de São Paulo

www.cajati.sp.gov.br-compras@cajati.com.br



PREFEITURA DO MUNICÍPIO DE CAJATI/SP

3. VEDAÇÃO

ALVENARIA DE BLOCO DE CONCRETO DE VEDAÇÃO DE 14 X 19 X 39 CM - CLASSE C

Será medido por área de superfície executada, descontando-se todos os vãos (m²).

O item remunera o fornecimento de materiais e mão de obra necessária para a execução de alvenaria de vedação, para uso revestido / aparente, confeccionada em bloco vazado de concreto de 14 x 19 x 39 cm e resistência mínima a compressão de 3 MPa; classe C; assentada com argamassa mista de cimento, cal hidratada e areia. Norma técnica: NBR 6136.

CHAPISCO

Será medido pela área revestida com chapisco, não se descontando vãos de até 2,00 m² e não se considerando espaletas. Os vãos acima de 2,00 m² deverão ser deduzidos na totalidade e as espaletas desenvolvidas (m²).

O item remunera o fornecimento de cimento, areia e a mão de obra necessária para a execução do chapisco.

REBOCO

Será medido pela área revestida com reboco, não se descontando vãos de até 2,00 m² e não se considerando espaletas. Os vãos acima de 2,00 m² deverão ser deduzidos na totalidade e as espaletas desenvolvidas (m²).

O item remunera o fornecimento de cal hidratada, areia e a mão de obra necessária para a execução do reboco.

PORTA VENEZIANA DE ABRIR EM ALUMÍNIO - COR BRANCA

Será medido pela área da porta instalada (m²).

O item remunera o fornecimento da porta veneziana de abrir e batentes, em alumínio com pintura eletrostática a pó na cor branca, completa, linha comercial; referência comercial fabricação Sasazaki, Ebel, Brimak ou equivalente. Remunera também cimento, areia, ferragens, materiais acessórios e a mão de obra necessária para a instalação completa da porta.

PLACA CERÂMICA ESMALTADA PEI-5 PARA ÁREA INTERNA, GRUPO DE ABSORÇÃO BIIB, RESISTÊNCIA QUÍMICA B, ASSENTADO COM ARGAMASSA COLANTE INDUSTRIALIZADA

Será medido pela área revestida com placa cerâmica, descontando-se toda e qualquer interferência, acrescentando-se as áreas desenvolvidas por espaletas ou dobras (m²).

O item remunera o fornecimento de placa cerâmica esmaltada de primeira qualidade (classe A ou classe extra), indicada para áreas internas, com as seguintes características: a) Referência comercial: Eliane, Cecrisa-Portinari, Incefra, Cerâmica Almeida ou equivalente; b) Absorção de água: 6% < Abs < 10%, grupo BIIB classificação Semiporoso (alta absorção, resistência mecânica baixa); c) Resistência à abrasão superficial: classe de abrasão 5 (PEI-5); d) Resistência ao manchamento: classe de limpabilidade 5 (máxima facilidade de remoção de mancha); e) Resistência química: classe B (média resistência química a produtos domésticos e de piscinas); f) Carga de ruptura > 500 N; g) Resistência ao risco (escala Mohs): > 5; h) Resistente a gretagem; i) Resistente ao choque térmico; j) Coeficiente de atrito: < 0,40 (classe de atrito 1); Remunera também o fornecimento de argamassa colante industrializada tipo AC-I, a mão de obra necessária para a execução dos serviços de limpeza e preparo da superfície de assentamento, preparo e aplicação da argamassa colante industrializada, e o assentamento das peças conforme exigências das normas e recomendações dos fabricantes. Não remunera os serviços de regularização da



PREFEITURA MUNICIPAL
DE CAJATI

PREFEITURA DO MUNICÍPIO DE CAJATI/SP

superfície e de rejuntamento. Normas técnicas: NBR 9817, NBR 13816, NBR 13817, NBR 13818 e NBR 14081-1.

REJUNTAMENTO EM PLACAS CERÂMICAS COM ARGAMASSA INDUSTRIALIZADA PARA REJUNTE, JUNTAS ACIMA DE 3 ATÉ 5 MM

Será medido pela área de piso rejuntado, descontando-se toda e qualquer interferência, acrescentando-se as áreas desenvolvidas por espaletas ou dobras (m²).

O item remunera o fornecimento de argamassa industrializada flexível para rejunte de juntas, de cores diversas, para áreas internas e externas, a mão de obra necessária para os serviços de preparo da argamassa de rejunte, aplicação da argamassa nas juntas, acabamento final com a utilização de esponja macia ou frisador plástico, de acrílico, ou de madeira e a limpeza das juntas, conforme recomendações dos fabricantes. Norma técnica: NBR 9817.

CAIXILHO EM FERRO BASCULANTE, SOB MEDIDA

Será medido por área, na projeção vertical, de caixilho instalado (m²).

O item remunera o fornecimento do caixilho completo, tipo basculante, sob medida, perfis em "T"; cimento, areia, acessórios e a mão de obra necessária para a instalação completa do caixilho; não remunera arremates de acabamento.

PORTA LISA DE MADEIRA, INTERNA, RESISTENTE A UMIDADE "PIM RU", PARA ACABAMENTO EM PINTURA, PADRÃO DIMENSIONAL MÉDIO/PESADO, COM FERRAGENS, COMPLETO - 80 X 210 CM

Será medido por unidade de porta montada e instalada (un).

O item remunera o fornecimento da folha de porta sólida lisa em madeira, acabamento base pintura, resistente a umidade; guarnição, alizar/batente em madeira; 03 dobradiças em aço inoxidável 304; ferragem completa com fechadura mecânica máquina 55 mm e maçaneta tipo alavanca para porta interna 01 folha (ferragem para tráfego intenso de 100.000 ciclos de abertura e fechamento), conforme NBR 15930-2; acessórios e mão de obra necessária para montagem e instalação completa do kit porta.

PORTA/PORTINHOLA EM ALUMÍNIO, SOB MEDIDA

Será medido pela área da porta instalada (m²).

O item remunera o fornecimento da portinhola e batentes, sob medida, em alumínio anodizado L 16; inclusive ferragem, cimento, areia, acessórios e a mão de obra necessária para a instalação completa do caixilho.

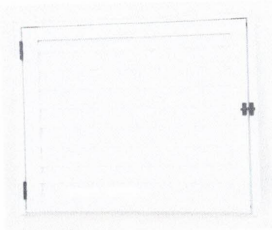



PREFEITURA DO MUNICÍPIO DE CAJATI

Estado de São Paulo

www.cajati.sp.gov.br-compras@cajati.com.br



PREFEITURA DO MUNICÍPIO DE CAJATI/SP

ARGAMASSA DE REGULARIZAÇÃO E/OU PROTEÇÃO

Será medido pelo volume de argamassa executada, nas dimensões especificadas em projeto (m³).

O item remunera o fornecimento de cimento, areia, equipamentos e a mão-de-obra necessária para o preparo, lançamento e regularização da argamassa.

4. FORRO

FORRO EM LÂMINA DE PVC

Será medido por área de forro instalado (m²).

O item remunera o fornecimento e instalação de forro alveolar extrudado, em lâminas de PVC rígido, auto-extingüível, imune à corrosão, resistente a álcool e materiais de limpeza, constituído por: lâminas com largura de 100 mm e espessuras de 8 a 10 mm, ou lâminas com largura de 200 mm e espessuras de 10 a 15 mm, conforme o fabricante; estrutura de sustentação primária, em tubos de aço galvanizado de 20 x 20 mm, espessura de 1 mm, com espaçamento máximo de: 500 mm, para lâminas de 100 mm, 800 mm, para lâminas de 200 mm; estrutura de sustentação secundária em perfil cartola de 1 1/4" x 5/8", espessura de 0,7 mm, com espaçamento máximo de: 1000 mm, para lâminas de 100 mm, e 1200 mm, para lâminas de 200 mm; materiais acessórios para fixação; cantoneiras em PVC, para arremates em geral; referência comercial T100 / T200 da Tigre, Multiperfil MP100 / MP200 da Multiplast, Plastiforro 100 / 200 da Petrol, 100 / 200 da Medabil, 100 / 200 da Anflo ou equivalente.

5. SERVIÇOS COMPLEMENTARES

PORTA/PORTÃO TIPO GRADIL SOB MEDIDA

Será medido pela área da porta instalada (m²).

O item remunera o fornecimento de porta ou portão, sob medida, constituído por uma ou duas folhas, tipo gradil, confeccionadas em aço, com ou sem bandeira; batentes em perfil de chapa dobrada em ferro; cadeados em latão, com haste em aço temperado; fecho reforçado de sobrepor, de fio chato, tipo ferrolho, com porta-cadeado em ferro galvanizado, compatíveis com as dimensões da porta e / ou portão; inclusive cimento, areia, materiais acessórios e a mão de obra necessária para a instalação e fixação da porta. Não remunera arremates de acabamento.

AG-04 ABRIGO PARA GAS COM 2 CILINDROS DE 45KG

O item remunera o fornecimento de material e mão de obra necessária para execução do abrigo de gás, conforme projeto AG-04 FDE.

6. PINTURA

TINTA ACRÍLICA EM MASSA, INCLUSIVE PREPARO

Será medido pela área de superfície preparada e pintada, não se descontando vãos de até 2,00 m² e não se considerando espaletas, filetes ou molduras. Os vãos acima de 2,00 m² deverão ser deduzidos na totalidade e as espaletas, filetes ou molduras desenvolvidas (m²).

O item remunera o fornecimento de selador de tinta para pintura, tinta acrílica standard, diluente (água potável), acabamento fosco acetinado; referência comercial fabricação Coral, ou fabricação Basf-Suvinil, ou tinta acrílica standard Basf-Glasurit, ou Novacor ou Aquacril tinta acrílica fabricação Sherwin Williams, ou Eucatex acrílico extra standard fabricação Eucatex ou equivalente. Remunera também materiais acessórios e mão de obra necessária para a execução dos serviços de: limpeza da superfície, lixamento, remoção do

6



PREFEITURA DO MUNICÍPIO DE CAJATI

Estado de São Paulo

www.cajati.sp.gov.br-compras@cajati.com.br



PREFEITURA DO MUNICÍPIO DE CAJATI/SP

pó e aplicação do selador, conforme recomendações do fabricante; aplicação da tinta acrílica em 2 ou 3 demãos, sobre superfície revestida com massa, conforme especificações do fabricante e norma NBR 11702.

TINTA LÁTEX ANTIMOFO EM MASSA, INCLUSIVE PREPARO

Será medido pela área de superfície preparada e pintada, não se descontando vãos de até 2,00 m² e não se considerando espaletas, filetes ou molduras. Os vãos acima de 2,00 m² deverão ser deduzidos na totalidade e as espaletas, filetes ou molduras desenvolvidas (m²). 378 de 824

O item remunera o fornecimento de selador de tinta para pintura látex standard à base de emulsão acrílica modificada, aditivada com Silthane (silicone e poliuretano), solúvel em água, conforme norma NBR 11702, acabamento fosco aveludado, resistente ao mofo, sol, chuva e maresia; referência comercial Coralmur fabricação Coral ou equivalente. Remunera também materiais acessórios e mão de obra necessária para a execução dos serviços de: limpeza da superfície, lixamento, remoção do pó e aplicação do selador, conforme recomendações do fabricante; aplicação da tinta, em várias demãos (2 ou 3 demãos), conforme especificações do fabricante, sobre superfície revestida com massa.

ESMALTE A BASE DE ÁGUA EM ESTRUTURA METÁLICA

Será medido pela área desenvolvida das peças metálicas (m²), com os acréscimos:

- Estrutura metálica plana: multiplicar a área desenvolvida das peças por 2.
- Estrutura metálica em arco: acrescentar em 30% a área desenvolvida das peças e multiplicar por 2.
- Sistema de medição indicativo, podendo ser elaborados outros tipos de medições.

O item remunera o fornecimento de tinta esmalte a base água de secagem rápida com acabamento acetinado ou brilhante, cores prontas; referência comercial: Coralite Zero da Coral, Metalatex Eco Premium da Sherwin Willians, Esmalte Premium fabricação Suvinil ou equivalente, fornecimento de fundo preparador a base de água para proteção de superfície; referência comercial: Fundo preparador Coralite Zero da Coral, Metalatex Eco fundo antiferrugem da Sherwin Willians, Fundo preparador fabricação Suvinil ou equivalente. Preparo da superfície: A superfície deve estar firme, coesa, limpa, seca, sem poeira, gordura, graxa, sabão ou mofo, partes soltas ou mal aderidas deverão ser raspadas e ou escovadas, o brilho eliminado através de lixamento, antes de qualquer aplicação (NBR 13245). Remunera equipamentos, materiais acessórios e a mão de obra necessária para a execução dos serviços de: aplicação em duas demãos de fundo preparador a base de água destinada a proteção e reparo da superfície, aplicação de duas a três demãos de tinta esmalte a base de água, para estruturas internas ou externas, em ambientes rurais ou urbanos, conforme recomendações indicadas pelos fabricantes.

PINTURA ESMALTE BRILHANTE PARA MADEIRA, DUAS DEMAOS, SOBRE FUNDO NIVELADOR BRANCO

Será medido por metro quadrado de área pintada (m²)

O item remunera o fornecimento de lixa em folha para parede ou madeira, numero 120 (cor vermelha), tinta esmalte sintético premium acetinado e mão de obra necessária para execução de pintura.

7. ELÉTRICA

CABO DE COBRE DE 2,5 MM², ISOLAMENTO 750 V - ISOLAÇÃO EM PVC 70°C

Será medido pelo comprimento de cabo instalado (m).

O item remunera o fornecimento de cabo de cobre eletrolítico de alta condutibilidade, revestimento termoplástico em PVC para isolamento de temperatura até 70°C e nível de isolamento para tensões até 750^oV; remunera também materiais e a mão de obra necessária para a enfição e instalação do cabo. Norma técnica: NBR NM 247-1.



PREFEITURA DO MUNICÍPIO DE CAJATI

Estado de São Paulo

www.cajati.sp.gov.br-compras@cajati.com.br



PREFEITURA DO MUNICÍPIO DE CAJATI/SP

LUMINÁRIA LED RETANGULAR DE SOBREPOR COM DIFUSOR TRANSLÚCIDO, 4000 K, FLUXO LUMINOSO DE 3350 A 3700 LM, POTÊNCIA DE 31 A 37 W2

Será medido por unidade de luminária instalada (un).

O item remunera o fornecimento de luminária led retangular de sobrepor, com driver, composta por módulos led IRC ≥ 80 , temperatura de cor de 4000 K, fluxo luminoso de 3350 até 3700 lm, vida útil ≥ 50.000 h, potência de 31 a 37 W, driver para tensão de 220 V, corpo em chapa de aço tratada com pintura eletrostática na cor branca, difusor plano translucido; referência comercial: LHT42-S4000840 fabricação Lumicenter ou equivalente. Remunera também materiais e a mão de obra necessária para instalação completa da luminária.

LUMINÁRIA BLINDADA TIPO ARANDELA DE 45° E 90°, PARA LÂMPADA LED

Será medido por unidade de luminária instalada (un).

O item remunera o fornecimento e instalação completa de luminária blindada, tipo arandela, com inclinação de 45° ou 90°, resistente ao tempo, constituída por: corpo e grade de proteção, em alumínio fundido, com acabamento em pintura eletrostática a pó na cor cinza; globo em vidro rosqueado ao corpo; entradas de 3/4" BSP (gás), com vedação em borracha, resistente ao tempo e ao calor; soquetes de porcelana E-27, para lâmpadas LED de 13,5W (equivalente a incandescente de 100W); referência comercial EY16/1 ou EY17/1 da Naville, Tramontina ou equivalente. Não remunera o fornecimento de lâmpada e reator.

LÂMPADA LED 13,5 W, COM BASE E-27, 1400 ATÉ 1510 LM

Será medido por unidade de lâmpada instalada (un).

O item remunera o fornecimento da lâmpada LED de 13,5 W, base E-27, bivolt, temperatura 3.000 a 6500 K, fluxo luminoso de 1400 a 1510 lm, vida útil de 20.000 a 25.000 h; referência comercial fabricação Philips ou equivalente (equivalente a 100 W da incandescente). Remunera também materiais, acessórios e a mão de obra para instalação da lâmpada.

ELETRODUTO CORRUGADO EM POLIETILENO DE ALTA DENSIDADE, DN= 100 MM, COM ACESSÓRIOS

Será medido pelo comprimento de tubulação instalada (m).

O item remunera o fornecimento de dutos, com diâmetro nominal de 100 mm, em polietileno de alta densidade (PEAD), corrugado helicoidal, flexível, isolante e resistente a agentes químicos, para instalações de cabos subterrâneos em redes de energia, ou telecomunicações. Remunera também a mão de obra e os acessórios necessários para instalação como: gabarito; tampões terminais; conexões; cones; anéis de fixação; anéis de vedação; arame galvanizado para servir de guia à enfição, inclusive nas tubulações secas, massa de calefação e fita de aviso "perigo"; referência comercial: Kanalex-KL da Kanaflex ou equivalente. Norma técnica: NBR 15715. Não remunera os serviços de escavação.

8. REFORMA DE INSTALAÇÕES HIDRÁULICAS

RESERVATÓRIO EM POLIETILENO COM TAMPA DE ENCAIXAR - CAPACIDADE DE 3.000 LITROS

Será medido por unidade de reservatório instalado (un).

O item remunera o fornecimento de reservatório com capacidade de 3.000 litros, referencia Fortlev, Tigre ou equivalente, destinado ao armazenamento de água, constituído por: corpo cônico em polietileno, acabamento interno liso para evitar o crescimento e proliferação de algas e fungos, tampa superior de encaixar com sistema de travamento da tampa para inspeção, furações para entrada, saída e ladrão e a mão de obra necessária para o transporte interno, assentamento e instalação completa do reservatório.



PREFEITURA DO MUNICÍPIO DE CAJATI

Estado de São Paulo

www.cajati.sp.gov.br-compras@cajati.com.br



PREFEITURA DO MUNICÍPIO DE CAJATI/SP

ESPELHO COMUM DE 3 MM COM MOLDURA EM ALUMÍNIO

Será medido pela área de espelho instalado (m²).

O item remunera o fornecimento de espelho constituído por: espelho comum com 3 mm de espessura; requadro em perfil de alumínio, com acabamento anodizado natural, ou fosco; fundo em compensado de Pinus ("Pinus Elliotti" ou "Pinus Taeda"), com espessura de 3 mm; parafusos galvanizados; materiais acessórios e a mão-de-obra necessária para a instalação do espelho.

TUBO DE PVC RÍGIDO SOLDÁVEL MARROM, DN= 25 MM, (3/4'), INCLUSIVE CONEXÕES

Será medido por comprimento de tubulação executada (m) a) Nas redes de distribuição, prumadas, ramais e sub-ramais do sistema predial de água fria, considerar comprimento total de tubulação executada; b) Nas tubulações de entradas, saídas e interligações de caixas d'água e reservatórios e barriletes, considerar um metro linear para cada conexão de tubulação correspondente, acrescido ao comprimento da tubulação executada.

O item remunera o fornecimento de materiais e mão de obra, e instalação de tubos de PVC rígido marrom com juntas soldáveis DN= 25 mm (3/4"), inclusive conexões, para sistemas prediais de água fria. Nos tubos deverão estar gravados marca do fabricante, norma de fabricação e o diâmetro do tubo; remunera também:

a) Conexões de PVC rígido com bucha e reforço de latão, juntas soldáveis e rosqueáveis para ligações em tubos metálicos, registros e torneiras, adesivo plástico, solução limpadora para juntas soldáveis, materiais acessórios e eventuais perdas de corte; b) Abertura e fechamento de rasgos para tubulações embutidas, ou escavação e reaterro apiloado de valas com profundidade média de 60 cm para tubulações enterradas ou fixação por grampos ou presilhas para tubulações aparentes. Normas técnicas: NBR-5648 e NBR-5626.

TUBO DE PVC RÍGIDO SOLDÁVEL MARROM, DN= 50 MM, (1 1/2'), INCLUSIVE CONEXÕES

Será medido por comprimento de tubulação executada (m) a) Nas redes de distribuição, prumadas, ramais e sub-ramais do sistema predial de água fria, considerar comprimento total de tubulação executada; b) Nas tubulações de entradas, saídas e interligações de caixas d'água e reservatórios e barriletes, considerar um metro linear para cada conexão de tubulação correspondente, acrescido ao comprimento da tubulação executada.

O item remunera o fornecimento de materiais e mão de obra, e instalação de tubos de PVC rígido marrom com juntas soldáveis DN= 50 mm (1.1/2"), inclusive conexões, para sistemas prediais de água fria. Nos tubos deverão estar gravados marca do fabricante, norma de fabricação e o diâmetro do tubo; remunera também: a) Conexões de PVC rígido com bucha e reforço de latão, juntas soldáveis e rosqueáveis para ligações em tubos metálicos, registros e torneiras, adesivo plástico, solução limpadora para juntas soldáveis, materiais acessórios e eventuais perdas de corte; b) Abertura e fechamento de rasgos para tubulações embutidas, ou escavação e reaterro apiloado de valas com profundidade média de 60 cm para tubulações enterradas ou fixação por grampos ou presilhas para tubulações aparentes. Normas técnicas: NBR-5648 e NBR-5626.

TAMPO/BANCADA EM GRANITO, COM FRONTÃO, ESPESSURA DE 2 CM, ACABAMENTO POLIDO

Será medido pela área de tampo instalado (m²).

O item remunera o fornecimento de materiais e a mão de obra necessária para instalação de tampo e/ou bancada em granito com espessura de 2 cm, inclusive testeira, frontão, furos (se necessários); assentamento e rejuntamento com argamassa de cimento e areia, e demais elementos de arremate e fixação; acabamento polido nas cores: Andorinha, Corumbá, Santa Cecília ou Verde Ubatuba.



PREFEITURA DO MUNICÍPIO DE CAJATI

Estado de São Paulo

www.cajati.sp.gov.br-compras@cajati.com.br



PREFEITURA DO MUNICÍPIO DE CAJATI/SP



CUBA DE LOUÇA DE EMBUTIR OVAL

Será medido por unidade de cuba instalada (un).

O item remunera o fornecimento de cuba de louça de embutir para lavatório, referência L59, fabricação Deca ou equivalente; materiais para fixação; materiais acessórios e a mão-de-obra necessária para sua instalação.

TORNEIRA CROMADA DE MESA, 1/2" OU 3/4", PARA LAVATÓRIO, PADRÃO MÉDIO - FORNECIMENTO E INSTALAÇÃO

Será medido por unidade de torneira instalada (un).

O item remunera o fornecimento e instalação de torneira de mesa, modelo compacto para lavatórios ou cubas pequenas, com acionamento por meio de válvula de sistema hidromecânico, onde duas forças simultâneas atuam: a hidráulica (pressão da água) e a mecânica (pressão do acionamento manual), acabamento cromado, diâmetro nominal de 1/2"; referência comercial Torneira Pressmatic Compact de Mesa, fabricação Docol ou equivalente, inclusive materiais acessórios necessários à instalação e ligação à rede de água.



SIFÃO PLÁSTICO SANFONADO UNIVERSAL DE 1'

Será medido por unidade de sifão instalado (un).

O item remunera o fornecimento do sifão sanfonado universal, entrada de 1" e com saída de 40 mm ou 50 mm; materiais acessórios e a mão-de-obra necessária para sua instalação e ligação à rede de esgoto, referência SSU40 ou SSU, fabricação Astra, ou equivalente.

TUBO PVC RÍGIDO, TIPO COLETOR ESGOTO, JUNTA ELÁSTICA, DN= 100 MM, INCLUSIVE CONEXÕES

Será medido por comprimento de tubulação executada (m).

O item remunera o fornecimento e instalação de tubos de PVC rígido, diâmetro nominal de 100 mm, com ponta e bolsa e anel de borracha, para rede de esgoto sanitário, inclusive conexões e materiais acessórios; referência comercial Colefort da Amanco, Tigre ou equivalente. Não remunera os serviços de escavação.



PREFEITURA DO MUNICÍPIO DE CAJATI

Estado de São Paulo

www.cajati.sp.gov.br-compras@cajati.com.br



PREFEITURA DO MUNICÍPIO DE CAJATI/SP

VASO SANITÁRIO SIFONADO COM CAIXA ACOPLADA LOUÇA BRANCA - FORNECIMENTO E INSTALAÇÃO

Será medido por conjunto instalado (cj). 2) O item remunera o fornecimento do conjunto de bacia sifonada em louça e caixa acoplada, com as características: funcionamento do sifonamento com volume de descarga reduzido, capacidade de 6 litros (categoria V.D.R.), e com todos os requisitos exigidos pelo Programa Brasileiro de Qualidade e Produtividade do Habitat (PBQP-H); referência comercial Celite, Incepa da Roca Brasil Ltda, Icasa Indústria Cerâmica Andradense S/A, Deca da Duratex S/A ou equivalente de mercado desde que qualificada como "em conformidade" com todos os requisitos considerados: volume de água consumido por descarga, análise visual, análise dimensional, remoção de esferas, remoção de mídia composta, lavagem de parede, remoção de grânulos, reposição do fecho hidráulico, respingos de água, e transporte de sólidos. Remunera também: bolsa de borracha; anel de borracha de expansão de 4"; tubo de ligação com canopla, parafusos niquelados; massa de vidro para fixação e assentamento da base; materiais acessórios e a mão de obra necessária para a instalação e ligação às redes de água e esgoto.



LAVATÓRIO DE LOUÇA COM COLUNA

Será medido por unidade instalada (un).

O item remunera o fornecimento de lavatório de louça com coluna; materiais para fixação; materiais acessórios e a mão-de-obra necessária para sua instalação.



Sandra Regina Areco Costa Ferreira Torres
Engenheira Civil
CREA/SP: 0600840870



PREFEITURA DO MUNÍCIOPIO DE CAJATI

Estado de São Paulo

www.cajati.sp.gov.br-compras@cajati.com.br



Componentes

AG-04

Abrigo
de gás 2
cilindros
45 Kg

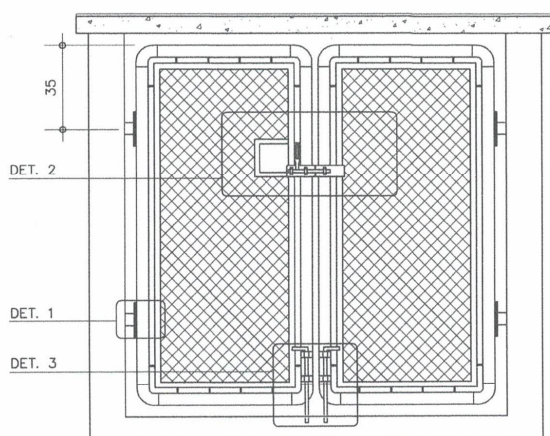

VISTA A

ESC. 1:25

TE 3/4" NPT
VALV. BLOQUEIO AUTOMÁTICO
BRAÇADEIRAS DE FIXAÇÃO À ALVEN.
VALVULA POL
MEIA LUVA POL
TAMPÃO 3/4" NPT
VÁLVULA ESFÉRICA 3/4" NPT
REGULADOR DE PRESSÃO - 1" ESTÁGIO
TUBO DE AÇO 3/4"
NBR 5590 CLASSE
PESADA SEM COSTURA
PIGTAIL
CILINDRO DE AÇO 45 Kg

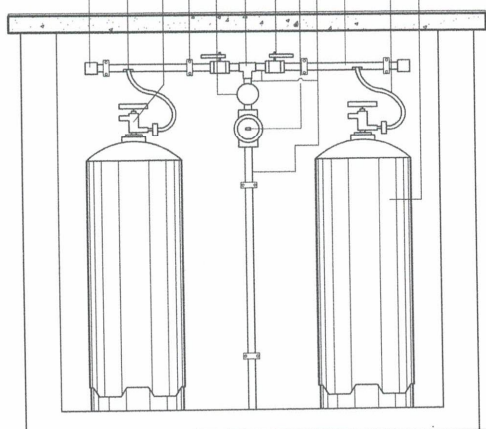

CORTE BB

ESC. 1:25

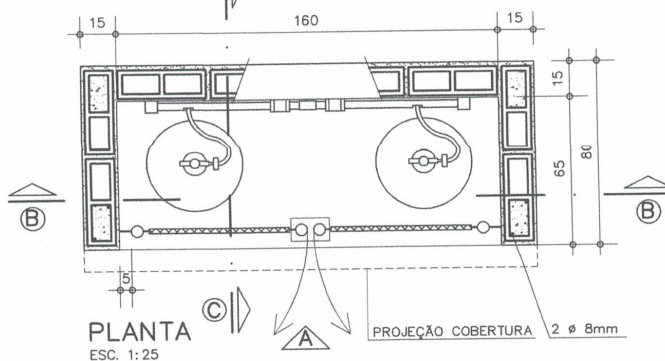

PLANTA

ESC. 1:25

Revisão 4
Data 05/06/07

Página
1/4

Código de listagem

0802001



Atenção

Preserve a escala
Quando for imprimir, use
folhas A4 e desabilite a
função "Fit to paper"

Respeite o Meio Ambiente.
Imprima somente o ne-
cessário

FDE FUNDAÇÃO PARA O
DESENVOLVIMENTO
DA EDUCAÇÃO



Componentes

AG-04

Abrigo
de gás 2
cilindros
45 Kg

Revisão 4
Data 05/06/07

Página
2/4

Código de listagem

0802001



Atenção

Preserve a escala
Quando for imprimir, use
folhas A4 e desabilite a
função "Fit to paper"

Respeite o Meio Ambiente.
Imprima somente o ne-
cessário

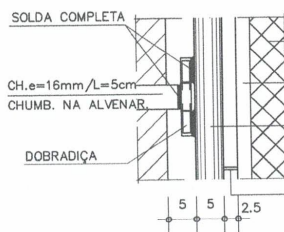
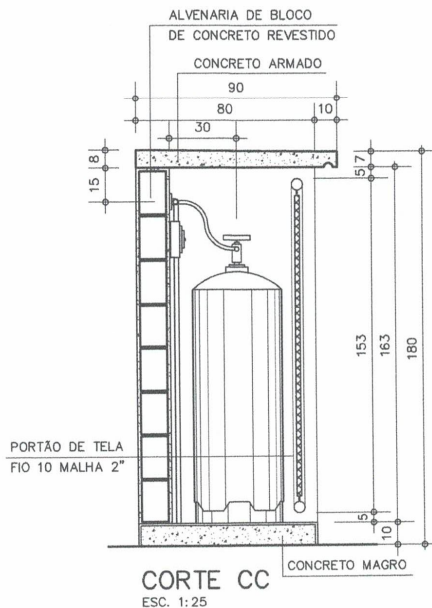

DETALHE 1 - DOBRADIÇA
ESCALA 1:10

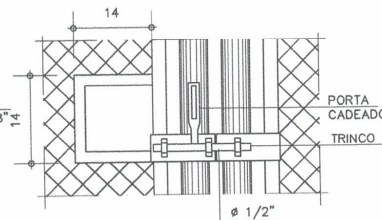

DET. 2 - FECHO CADEADO
ESCALA 1:10

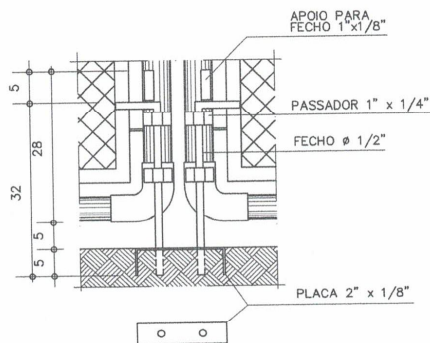

DETALHE 3 - FECHO INFERIOR
ESCALA 1:10



PREFEITURA DO MUNICÍPIO DE CAJATI

Estado de São Paulo

www.cajati.sp.gov.br-compras@cajati.com.br



DESCRIÇÃO

Constituintes

- Base de concreto simples.
- Pilares de concreto armado.
- Alvenaria de blocos de concreto de 39 x 19 x 11,5cm.
- Tempo de cobertura de concreto armado.
- Argamassa de revestimento da alvenaria.
- Cimentado liso para revestimento do piso.
- Portas conforme desenho:
 - Tela articulada de arame galvanizado, fio 10, malha quadrangular de 2";
 - Requadros de chapa de ferro dobrada l de 1" x 1/8" para fixação da tela;
 - Quadro estrutural em tubos de ferro galvanizado $\varnothing=2"$, e=1/8";
 - Curvas de 90° de ferro maleável $\varnothing=2"$;
 - Fixadores de ferro chatos galvanizados 1" x 3/16";
 - Dobradiças e barras de fixação na alvenaria / estrutura (detalhe 1);
 - Fecho central em aço, com porta cadeado e trinco em barra redonda $\varnothing=1/2"$ (detalhe 2);
 - Fecho inferior em aço, duplo, um para cada porta, em barra redonda $\varnothing=1/2"$ (detalhe 3).

Acessórios

- Botijões P45 com carga, tubos e conexões para gás conforme desenho (tubos de aço galvanizado classe pesada NBR 5590 e conexões em ferro maleável NBR 6925).
- Regulador industrial de pressão de 1º estágio, pressão de saída: 150kPa vazão mínima de 5kg/h. Rosca NPT 3/4". Sem regulagem de pressão manual e sem manômetro.
- Válvula de bloqueio automático, com rearme manual.
- Válvula de esfera: corpo em latão, esfera em latão (acabamento cromado) e sede em Teflon.
- Contrachapa: ferro chato 2" x 1/8", chumbado no piso para fechamento inferior da porta.
- Cadeado: de latão maciço 35mm.
- Braçadeiras galvanizadas e buchas para fixação da tubulação na alvenaria.
- Placas de sinalização.
- Extintores (se definido em projeto).

Acabamentos

- Portão:
 - Primer à base de zinco (galvanização à frio) nos pontos de solda e cortes;
 - Galvite nas demais superfícies galvanizadas;
 - Tinta esmalte sintético na cor alumínio sobre toda a superfície.
- Alvenaria: pintura com tinta látex na cor branca.
- Tubulação de condução de gás: acabamento em esmalte sintético amarelo padrão Munsell 5YB/12, sobre fundo para galvanizados, conforme NBR 12694.

Protótipo comercial

- Conjunto composto de regulador Industrial de 1º Estágio com válvula de bloqueio automático:
- **Obs.:** Este produto não possui dispositivo de regulagem manual e manômetro.
 - ALIANÇA - Ref: 76511/02 VM DSA - VERMELHO
 - COMAP - Ref: APZ120 OPSO - CBS8550
- Tinta de fundo:
 - GALVITE
- Válvula de esfera:
 - COMAP
 - JACKWALL
 - MIPEL

APLICAÇÃO

- Utilizado exclusivamente para recipientes transportáveis, no complemento da capacidade em ampliações de sistemas existentes e cantinas.
- A sua aplicação é limitada em ampliações, sendo necessário, para estes casos, a reestruturação da rede do abrigo, de maneira que um único regulador de primeiro estágio esteja interligado a todos os botijões, tanto os antigos como os da nova instalação (ampliação).

ESPECIFICAÇÕES GERAIS

- O abrigo, os recipientes de GLP e o conjunto de válvulas e regulador de 1º estágio devem ser instalados somente no exterior das edificações, em locais ventilados, próximos aos acessos de entrada. Preferencialmente devem estar instalados em áreas onde não transitam alunos.
- Dentro do abrigo devem estar a tubulação, conexões, botijões, válvula de bloqueio automático, válvulas de esfera e o regulador de primeiro estágio que deve reduzir a pressão dos botijões para 150 Kpa e é o início da rede de primeiro estágio.
- As instalações da Central devem permitir o reabastecimento de GLP (troca de botijões) sem interrupção de fornecimento de gás. O abrigo deve estar em local de fácil acesso para veículos de carga que operam com cilindros P45.
- Toda instalação elétrica que se fizer necessária na área da central de gás, deve ser à prova de explosão e executada conforme as NBR 5363, NBR 5418, NBR 5419 e NBR 8447.
- A pressão de projeto para a instalação da central de GLP é de 1,7MPa.
- Os recipientes e os dispositivos de regulagem inicial da pressão do GLP não devem ficar em contato com a terra, nem estarem localizados em locais sujeitos à temperaturas excessivas ou acúmulo de água de qualquer origem.
- Os recipientes podem ser instalados ao longo do limite de propriedade, desde que seja construída uma parede e uma cobertura resistente ao fogo, com tempo de resistência ao fogo (TRF), mínimo de 2 horas, posicionada ao longo do abrigo, com altura mínima de 1,8m.
- Os recipientes de gás devem distar no mínimo 1,5m das aberturas, como ralos, canaletas e outras que estejam em nível inferior aos recipientes.
- Os recipientes devem distar no mínimo 3m de qualquer fonte de ignição, inclusive estacionamento de veículos.
- Os recipientes de gás devem distar no mínimo 6m de qualquer outro depósito de materiais inflamáveis.
- Na central de GLP, é expressamente proibida a armazenagem de qualquer tipo de material, bem como outra utilização diversa da instalação.
- Os recipientes não podem ser localizados sob redes elétricas, devendo ser respeitado o afastamento mínimo de 3m de projeção.
- As bases de assentamento dos recipientes devem ser elevadas do piso que as circunda, não sendo permitida a construção do abrigo em rebaixos e recessos.
- As placas de sinalização deverão ser com letras não menores que 50mm de altura, em quantidade tal que possibilite a visualização de qualquer direção de acesso à central de GLP com os seguintes dizeres: PERIGO, INFLAMÁVEL, PROIBIDO FUMAR.
- Caso não haja hidrante, devem ser instalados dois extintores de 4kg cada, de pó químico, posicionados nas proximidades do abrigo, de maneira que se tenha fácil acesso e estes estejam desimpedidos, de acordo com a Instrução Normativa do Corpo de Bombeiros do Estado de São Paulo.

Componentes

AG-04

**Abriço
de gás 2
cilindros
45 Kg**

Revisão 4
Data 05/06/07

Página
3/4

Código de listagem

0802001



Atenção

Preserve a escala
Quando for imprimir, use folhas A4 e desabilite a função "Fit to paper"

Respeite o Meio Ambiente.
Imprima somente o necessário





PREFEITURA DO MUNICÍPIO DE CAJATI

Estado de São Paulo

www.cajati.sp.gov.br-compras@cajati.com.br



Componentes

AG-04

Abriço de gás 2 cilindros 45 Kg

Revisão 4
Data 05/06/07

Página 4/4

Código de listagem

0802001



Atenção
Preserve a escala
Quando for imprimir, use
folhas A4 e desabilite a
função "Fit to paper"

Respeite o Meio Ambiente.
Imprima somente o necessário

FDE FUNDAÇÃO PARA O DESENVOLVIMENTO DA EDUCAÇÃO

• O ensaio de estanqueidade deverá ser realizado com pressão pneumática de 10 Kg/cm² por, no mínimo, 2 horas, e ser fornecido laudo técnico das instalações juntamente com a ART do serviço. A ocorrência deverá ser registrada no diário de obras.

EXECUÇÃO

- Preparar o terreno e fundações de forma que suporte as cargas do componente.
- Base em concreto traço 1:3:4, cimento, areia e brita. Prever o arranque dos pilares.
- Alvenaria em blocos de concreto simultaneamente a estrutura (pilares embutidos). Assentamento dos blocos com argamassa no traço 1:4:8. Injetar, nos quatro pilares armados com 2 ferros de 3/8", concreto traço 1:2,5:4, cimento, areia e pedrisco.
- Cobertura de concreto com caimento:
 - Concreto traço 1:2,5:4, cimento, areia e pedrisco, alisado a colher;
 - Armação de aço CA-60b Ø=4,2mm, malha de 5 x 5cm;
 - Forma comum de tábuas de cedrinho, e = 1".
- Regularização da base: argamassa traço 1:3, cimento e areia, alisado a colher.
- Revestimento da alvenaria:
 - Chapisco: argamassa traço 1:3, cimento e areia;
 - Emboço: argamassa traço 1:4:12, cimento, cal e areia;
 - Reboco: argamassa traço 1:2, cal e areia.
- Instalar as portas, chumbando à estrutura do abrigo.
- Proceder a pintura do abrigo e portas.
- Instalar as braçadeiras, tubulação, conexões, válvulas esféricas, regulador e válvula de bloqueio.
- Executar o teste de obstrução e estanqueidade.
- Proceder a pintura da tubulação.
- Instalar os botijões P45, com carga, e interligar à rede.
- Testar os pontos de consumo.
- Fechar a porta, instalar o cadeado, as placas de sinalização e os extintores.

FICHAS DE REFERÊNCIA

Catálogo de Serviços

Ficha H1 Instalações de gás
Ficha H2.05 Tubos de aço e conexões de ferro galvanizado
Ficha S14.17 Galvanização

RECEBIMENTO

- Receber se atendidas todas as condições de projeto, recebimento e execução.
- Base, alvenaria, piso, tampo e revestimento:
 - Devem obedecer os padrões específicos desses serviços;
 - Não deve haver empoçamento de água no piso e no tampo.
- Portão:
 - Verificar a limpeza e proteção dos pontos de solda contra corrosão;
 - Verificar o funcionamento das dobradiças, fechos e portacadeado;
 - Verificar o chumbamento da porta à estrutura.
- Instalação:
 - Verificar todas as juntas quanto à possíveis vazamentos;
 - Acompanhar o teste com ar comprimido à pressão de 10 kg/cm², durante 2h, no mínimo;
 - Verificar as sinalizações, extintores, acessórios, válvulas e reguladores;
 - Verificar a fixação da tubulação;
 - Exigir e verificar o laudo do teste hidrostático devidamente assinado, juntamente com a ART do responsável técnico.

SERVIÇOS INCLuíDOS NOS PREÇOS

- Preparação do terreno/fundação.
- Base de concreto simples.
- Alvenaria.
- Estrutura em concreto.
- Tampo de cobertura.
- Revestimento das paredes e do piso.
- Portão, dobradiças e cadeados.
- Acessórios (exceto extintores que serão pagos em separado).
- Tubos, peças e acessórios da instalação de gás, inclusive botijões com carga.
- Pintura da tubulação, do portão e das paredes.
- Lubrificação das partes móveis.
- Teste de estanqueidade.

CRITÉRIOS DE MEDIÇÃO

- un. — por unidade executada.

NORMAS

- NBR 13523 - Central Predial de Gás Liquefeito de Petróleo.
- NBR 5590 - Tubos de Aço-Carbono com ou sem Costura, Pretos ou Galvanizados.
- NBR 6925 - Conexões de Ferro Fundido Maleável Classe 150 e 300.
- NBR 5363 - Equipamentos Elétricos para Atmosferas Explosivas.
- NBR 5418 - Instalações Elétricas em Atmosferas Explosivas.
- NBR 5419 - Proteção de Estruturas Contra Descargas Atmosféricas.
- NBR 8447 - Equip. Elétr. p/ atmosferas explosivas de segurança intrínseca.
- NBR 12912 - Rosca NPT para Tubos.
- NBR 13932 - Instalações internas de gás liquefeito de petróleo (GLP) - Projeto e execução.
- NBR 14570 - Instalações internas para uso alternativo dos gases GN e GLP - Projeto e execução.



PREFEITURA DO MUNICÍPIO DE CAJATI

Estado de São Paulo

www.cajati.sp.gov.br - compras@cajati.com.br



ANEXO III

MODELO DE DECLARAÇÃO DE QUE NÃO EMPREGA MENORES (inciso XXXIII do art. 7º, da Constituição Federal de 1988)

(em papel timbrado da empresa)

Declaramos para os devidos fins, que a empresa _____, inscrita no CNPJ sob o n.º _____, situada na _____ (endereço completo), interessada em participar do processo licitatório **TOMADA DE PREÇOS Nº 002/2021 – PROCESSO Nº 66506/2021** da **PREFEITURA DO MUNICÍPIO DE CAJATI – SP**, não emprega menores de 18 (dezoito) anos em trabalho noturno, perigoso ou insalubre nem em qualquer outro trabalho menores de 16 (dezesseis) anos, salvo na condição de aprendiz, a partir dos 14 (quatorze) anos, conforme previsto no inciso XXXIII do art. 7º, da Constituição Federal de 1988.

Declaro ainda, sob as penas da Lei, que, nos termos do § 6º do artigo 27 da Lei nº 6.544, de 22 de novembro de 1989, nos encontramos em situação regular perante o Ministério do Trabalho no que se refere à observância do disposto no inciso XXXIII do artigo 7º da Constituição Federal.

Declaro ainda, que me encontro em situação regular perante o Ministério do Trabalho no que se refere à Lei Federal nº 9.854/99 quanto a observância do disposto no inciso XXXIII do artigo 7º da Constituição Federal

....., de de 2021.

Nome, RG, Função ou cargo e Assinatura



PREFEITURA DO MUNICÍPIO DE CAJATI

Estado de São Paulo

www.cajati.sp.gov.br-compras@cajati.com.br



A N E X O I V MINUTA DO CONTRATO

CONTRATO Nº

Pelo presente instrumento de contrato de obras, que entre si fazem, de um lado a **PREFEITURA DO MUNICÍPIO DE CAJATI**, estabelecida a Praça do Paço Municipal, nº 10 - Centro – Cajati – SP, inscrita no CNPJ sob o nº 64.037.815/0001- 28, representada pelo Prefeito Municipal de Cajati, Sr. Sidinei Aparecido Ribeiro, daqui em diante designada **CONTRATANTE**, e, de outro lado a empresa, situada à, com inscrição no CGC/MF sob nº e I.E. nº, aqui representada pelo Sr., de ora em diante designado **CONTRATADA**, que tem como justo e contratado entre si, na Tomada de Preços nº 002/2021, Processo nº 66506/2021, conforme Lei Federal nº 8.666 de 21/06/1993 e suas atualizações, que se regerá pelas cláusulas e condições, abaixo discriminadas, que as partes reciprocamente aceitam e outorgam a saber :

CLÁUSULA PRIMEIRA – DO OBJETO

Contratação de empresa especializada para reforma da Escola Municipal Profº Mário Tadeu de Souza, sito a Rua Antonio Antunes de Oliveira, nº 51 - Bairro Areia Preta - Cajati - SP.

CLÁUSULA SEGUNDA – DO LOCAL E PRAZO DA EXECUÇÃO DOS SERVIÇOS

A **CONTRATADA** se obriga a prestar os serviços, no local informado pelo Departamento de Planejamento Urbano, por período de 120 (cento e vinte) dias, a contar da data da assinatura das autorizações para início dos serviços, podendo ser prorrogado, nos termos do da Lei Federal nº 8666/93 e demais atualizações, desde que devidamente justificado e nas condições abaixo especificadas:

- a) **Quando a obra ou serviço for subsidiada por valores de Convênio celebrado com o Estado ou União, e for necessária a prorrogação para se aguardar a liberação de repasses;**
- b) **Quando for comprovada urgência ou emergência, decorrente de calamidade pública ou estado de necessidade (chuvas torrenciais frequentes, desmoronamento ou outro fator originário da natureza), devidamente comprovado;**
- c) **Por caso fortuito, de força maior ou fato imprevisível devidamente justificado.**
- d) **Quando nos termos do Artigo 65 da Lei Federal nº 8666/93 e demais atualizações, houver aditamento da obra, mediante acréscimo.**

Em hipótese alguma será admitida a prorrogação do prazo contratual consignado na Cláusula Segunda, sob a justificativa de falta de material ou insumos; falta de mão-de-obra qualificada; dificuldades na execução das obras ou serviços.

Qualquer atraso no Cronograma da Obra ou Serviço sob as justificativas descritas na Cláusula Segunda, implicará na não prorrogação do prazo contratual, acarretando o vencimento do contrato, com a aplicação das penalidades de multa pela obrigação não-cumprida, retenção da garantia contratual, se houver, e decretação de impedimento de contratar com a Prefeitura de Cajati pelo prazo de 02 (dois) anos.

Eventual prorrogação deverá ser dada com antecedência necessária, e só ocorrerá em caráter absolutamente excepcional, devidamente justificada pela empresa e ratificada pelo



PREFEITURA DO MUNICÍPIO DE CAJATI

Estado de São Paulo

www.cajati.sp.gov.br-compras@cajati.com.br



Diretor Odo Departamento de Planejamento Urbano, ficando a solicitação sujeita a rejeição se não absolutamente comprovada à necessidade. A prorrogação imotivada implicará rescisão do contrato, perdas e danos e penalidades legais.

O presente **CONTRATO** terá vigência por período de 120 (cento e vinte) dias, a contar da data da assinatura das autorizações para início dos serviços, podendo ser prorrogado, nos termos da Lei Federal nº 8666/93 e demais atualizações, desde que devidamente justificado e nas condições já acima especificadas.

CLÁUSULA TERCEIRA – DO VALOR DO CONTRATO

O valor do presente contrato constitui a importância de R\$ _____ (xxxxxxxxxxxxxxxxxxxxxxxx), fixo e irrevogável.

A **CONTRATADA** fica obrigada a aceitar, nas mesmas condições contratuais, os acréscimos ou supressões do objeto até 25% (vinte e cinco por cento) do valor inicial atualizado do contrato, por acordo entre as contratantes.

Parágrafo Único – O preço referido no caput, além da mão-de-obra, materiais e todos os equipamentos necessários à execução dos serviços, bem como todas as despesas com transportes, seguros, equipamentos de segurança, impostos e/ou taxas e com outras pertinentes correrão por conta da **CONTRATADA**, que responderá pela realização das mesmas independentemente da manifestação do preposto da **CONTRATANTE**, sendo condição obrigatória para a realização dos respectivos pagamentos.

CLÁUSULA QUARTA - DAS CONDIÇÕES DE PAGAMENTO

A **CONTRATANTE** pagará à **CONTRATADA** de acordo com a medição mensal dos serviços devidamente executados.

O pagamento do valor da medição será realizado em até 15 (quinze) dias após a emissão da Nota Fiscal / Fatura devidamente atestada pela Contratante.

As medições serão mensais, conforme o cronograma da Planilha da Obra/Serviço. Caso a Contratada não cumpra o cronograma do mês, por atraso, receberá o pagamento proporcional aos serviços executados, em percentual de obrigação cumprida, sendo de imediato, aplicado-lhe a multa pecuniária contratual (Cláusula Décima Primeira) sobre a obrigação não-cumprida, a qual a qual será descontada diretamente, em Nota, do pagamento proporcional que receber da referida medição.

CLÁUSULA QUINTA – DO RECURSO FINANCEIRO

O recurso financeiro para atendimento ao objeto do presente exercício, conforme Elemento Econômico 4.4.90.51 do Código de Recurso e Fonte, será atendido pela dotação codificada sob nº:

Reforma em Telhado e Obras Complementares na EM Profº Mario Tadeu de Souza - 12.361.0020.1087

Obras e Instalações – Pessoa Jurídica – 4.4.90.51

CLÁUSULA SEXTA – DA PRAÇA DE PAGAMENTO



PREFEITURA DO MUNICÍPIO DE CAJATI

Estado de São Paulo

www.cajati.sp.gov.br-compras@cajati.com.br



Os pagamentos serão efetuados por meio de depósito em Conta Corrente da empresa, pela Seção de Tesouraria da Prefeitura do Município de Cajati.

CLÁUSULA SÉTIMA – DA OBRIGAÇÃO DA CONTRATADA

As obrigações da Contratada são as aqui mencionadas além das estabelecidas no Termo de referência (anexos I e II do edital) e no item 14 do Edital.

a) A Contratada deverá apresentar, na data de assinatura do contrato, um responsável técnico com formação superior, devidamente registrado no órgão de classe (Sistema CREA / CONFEA) compatível com as exigências do objeto deste Termo de Referência, o qual será o responsável pelos contatos técnicos com o Departamento de Planejamento Urbano.

b) A Contratada deverá manter, durante toda a vigência do ajuste, todas as condições que levaram à sua habilitação e classificação no certame licitatório.

c) Todo o material retirado pela Contratada, como resultado da execução dos serviços solicitados, deverá ser removido e entregue em local previamente designado pela fiscalização, sem qualquer ônus para a Prefeitura Municipal de Cajati.

d) A Contratada fica obrigada a cumprir integralmente as Ordens de Início de Serviço emitidas pelo Departamento de Planejamento Urbano.

e) Decorrido o prazo da validade do contrato não cessa a obrigação da Contratada de cumprir as Ordens de Início de Serviço recebidas até a data de vencimento do mesmo.

f) A Detentora do contrato obriga-se a reparar, corrigir, remover, refazer ou substituir, às suas expensas, no todo ou em parte, os serviços executados em que se verificarem vícios, defeitos ou incorreções resultantes da execução ou dos materiais empregados.

g) Os serviços, não poderão sofrer paralisação, por mais de 24 (vinte e quatro) horas, em sua execução, sem justificativa escrita devidamente aceita pelo Departamento de Planejamento Urbano.

h) A Detentora do contrato obriga-se a respeitar as normas técnicas, desenhos e especificações pertinentes ao objeto licitado.

i) A Detentora do contrato será a única responsável pelo cumprimento das normas de segurança do trabalho, devendo exigir de seus funcionários o uso dos equipamentos de proteção individual.

j) Eventuais autorizações necessárias para a execução dos serviços objeto deste Termo de Referência, que dependam de outros órgãos, ou do próprio Departamento de Planejamento Urbano, serão de responsabilidade exclusiva da Detentora.

k) Todo o controle operacional e logístico do objeto do contrato será de responsabilidade da Detentora.

l) Responsabilizar-se pelos danos causados diretamente a Prefeitura Municipal de Cajati ou a terceiros decorrentes de sua culpa ou dolo na execução do contrato.

m) Prestar os esclarecimentos desejados, bem como comunicar imediatamente o Departamento de Planejamento Urbano, quaisquer fatos ou anormalidades que porventura possam prejudicar o bom andamento ou o resultado final dos serviços.

n) Comparecer, sempre que convocada pela fiscalização, ao local designado pelo Departamento de Planejamento Urbano, por meio de pessoa devidamente credenciada, no prazo máximo de 24 (vinte e quatro) horas, para exame e esclarecimentos de quaisquer problemas relacionados com os serviços contratados.

CLAUSULA OITAVA – DAS OBRIGAÇÕES DA CONTRATANTE

A **CONTRATANTE** obriga-se a pagar pontualmente as medições dos serviços executados pela **CONTRATADA**.

Orientar a **CONTRATADA** acerca da correta execução dos serviços contratados.



PREFEITURA DO MUNICÍPIO DE CAJATI

Estado de São Paulo

www.cajati.sp.gov.br-compras@cajati.com.br



Promover o acompanhamento e a fiscalização dos serviços, anotando em registro próprio todas as falhas detectadas e comunicar a CONTRATADA as ocorrências de quaisquer fatos que, a seu critério, exijam medidas corretivas por parte desta.

Rejeitar, caso estejam inadequados ou irregulares os serviços executados pela CONTRATADA.

Notificar a CONTRATADA, na ocorrência de situação prevista no item anterior, para reparar, corrigir, remover ou substituir às suas expensas, no todo ou em parte, os serviços realizados em desacordo com as regras deste Contrato.

Notificar a CONTRATADA em razão de qualquer descumprimento das obrigações assumidas no Contrato, alertando sobre as penalidades que poderão ser aplicadas, caso persista, de forma injustificada, a irregularidade.

Notificar a CONTRATADA acerca de eventual conduta inconveniente de seus empregados quando da execução dos serviços ou na ocorrência de quaisquer fatos que, a seu critério, exijam medidas corretivas por parte desta.

Prestar as informações e os esclarecimentos solicitados pela CONTRATADA.

CLAUSULA NONA – DA FISCALIZAÇÃO

A fiscalização e acompanhamento dos serviços contratados e realizados ficarão a cargo do Departamento de Planejamento Urbano, por meio do gestor do contrato previamente designado, a quem compete verificar se a empresa está executando corretamente a prestação dos serviços, obedecendo ao Termo de Referência, o Contrato e aos demais documentos que o integram.

A empresa sujeitar-se-á a mais ampla e irrestrita fiscalização por parte da Contratante.

A fiscalização será exercida no âmbito dos interesses da contratante e não exclui nem reduz a responsabilidade da contratada, inclusive perante terceiros, por quaisquer irregularidades, e, na sua ocorrência, não implica corresponsabilidade da contratante ou de seus agentes e/ou prepostos. Qualquer exigência da fiscalização inerente ao objeto e termos do presente instrumento deverá ser prontamente atendida pela contratada, sem ônus para a contratante.

O responsável pela fiscalização da presente ata será o Departamento de Planejamento Urbano, na pessoa do (a) servidor (a) XXXXXXXXXXXXXXXX, conforme Portaria 000 de 00/00/2021.

CLÁUSULA DÉCIMA – DO REAJUSTAMENTO

O preço contratado permanecerá fixo e irrevogável.

CLÁUSULA DÉCIMA PRIMEIRA – MULTAS E SANÇÕES ADMINISTRATIVAS PARA OS CONTRATADOS.

11.1. Com fundamento nos artigos 86 e 87, incisos I a IV da Lei Federal nº 8.666, de 21 de junho de 1993, e no art. 7º da Lei nº 10.520, de 17/07/2002, nos caso de retardamento, de falha na execução do contrato ou de inexecução total ou parcial do objeto, a CONTRATADA poderá ser apenada, isoladamente, ou juntamente com as multas definidas no item **11.2**, com as seguintes penalidades:

a) Advertência;

b) Suspensão temporária de participação em licitação e impedimento de contratar com a Administração, por prazo não superior a 2 (dois) anos;

c) Declaração de inidoneidade para licitar ou contratar com a Administração Pública enquanto perdurarem os motivos determinantes da punição ou até que seja promovida a reabilitação perante a própria autoridade que aplicou a penalidade, que será concedida sempre que o contratado



PREFEITURA DO MUNÍCIPIO DE CAJATI

Estado de São Paulo

www.cajati.sp.gov.br-compras@cajati.com.br



ressarcir a Administração pelos prejuízos resultantes e após decorrido o prazo da sanção aplicada com base sanção anterior;

d) Impedimento de licitar e contratar com a União, Estados, Distrito Federal ou Municípios e descredenciamento nos sistemas de cadastramento de fornecedores a que se refere o inciso XIV do art. 4º da Lei nº 10.520/2002, pelo prazo de até 5 (cinco) anos.

11.1.1 A falha na execução do contrato, para fins de aplicação do quanto previsto no **item 10.1**, estará configurada quando a CONTRATADA se enquadrar em pelo menos uma das situações previstas na **Tabela 2**.

11.1.1.1. Os pontos serão computados a partir da aplicação da penalidade.

11.1.1.2. Sendo a infração objeto de recurso administrativo, os pontos correspondentes ficarão suspensos até o seu julgamento e, sendo mantida a penalidade, serão computados, observado o prazo de 12 (doze) meses, a contar da data da aplicação da penalidade.

11.2. A CONTRATADA estará sujeita às seguintes penalidades pecuniárias:

11.2.1. Multa de 1% (um por cento) sobre o valor do Contrato por dia de atraso no início da prestação de serviços, até o máximo de 10 (dez) dias.

11.2.1.1. No caso de atraso por período superior a 10 (dez) dias, poderá ser promovida, a critério exclusivo da CONTRATANTE, a rescisão contratual, por culpa da CONTRATADA, aplicando-se a pena de multa de 10% (dez por cento) do valor total do Contrato, além da possibilidade de aplicação da pena de suspensão temporária do direito de licitar e contratar com a Administração Pública, pelo prazo máximo de 02 (dois) anos.

11.2.2. Multa por inexecução parcial do contrato: 20% (Vinte por cento) sobre o valor mensal da parcela não executada, além da possibilidade de aplicação da pena de suspensão temporária do direito de licitar e contratar com a Administração Pública, pelo prazo máximo de 02 (dois) anos.

11.2.3. Multa por inexecução total do contrato: 30% (Trinta por cento) sobre o valor total do contrato, além da possibilidade de aplicação da pena de suspensão temporária do direito de licitar e contratar com a Administração Pública, pelo prazo máximo de 05 (cinco) anos.

11.2.4. Pelo descumprimento das obrigações contratuais, a Administração aplicará multas conforme a graduação estabelecida nas tabelas seguintes:

TABELA 1

GRAU	CORRESPONDÊNCIA
1	0,2% do valor mensal do Contrato
2	0,4% do valor mensal do Contrato
3	0,8% do valor mensal do Contrato
4	1,6% do valor mensal do Contrato
5	3,2% do valor mensal do Contrato
6	4,0% do valor mensal do Contrato
X	O dobro do valor da última multa paga referente ao mesmo item

TABELA 2

ITEM	DESCRICAÇÃO	GRAU
1	Permitir a presença de empregado não uniformizado ou com uniforme manchado, sujo, mal apresentado e/ou sem crachá.	1
2	Manter empregado sem qualificação para a execução dos serviços.	1
3	Executar serviço incompleto, paliativo, provisório como por caráter permanente, ou deixar de providenciar recomposição complementar.	2
4	Fornecer informação falsa de serviço ou substituição de material licitado por outro de qualidade inferior.	2



PREFEITURA DO MUNICÍPIO DE CAJATI

Estado de São Paulo

www.cajati.sp.gov.br-compras@cajati.com.br



5	Suspender ou interromper, salvo por motivo de força maior ou caso fortuito, os serviços contratuais.	6
6	Destruir ou danificar documentos por culpa ou dolo de seus agentes.	3
7	Utilizar as dependências da CONTRATANTE para fins diversos do objeto do contrato.	5
8	Recusar-se a executar serviço determinado pela FISCALIZAÇÃO, sem motivo justificado.	5
9	Permitir situação que crie a possibilidade de causar ou que cause dano físico, lesão corporal ou consequências letais.	6
10	Retirar das dependências da CONTRATANTE quaisquer equipamentos ou materiais previstos em contrato, sem autorização prévia do responsável.	1
11	Retirar funcionários ou encarregados do serviço durante o expediente, sem a anuência prévia da CONTRATANTE.	4

Para os itens a seguir, **DEIXAR** de:

12	Registrar e controlar, diariamente a assiduidade e a pontualidade de seu pessoal.	1
13	Substituir empregado que tenha conduta inconveniente ou incompatível com suas atribuições.	2
14	Manter a documentação de habilitação atualizada.	1
15	Cumprir horário estabelecido pelo contrato ou determinado pela FISCALIZAÇÃO	1
16	Cumprir determinação formal ou instrução complementar da FISCALIZAÇÃO.	2
17	Efetuar a reposição de empregados faltosos.	2
18	Entregar o uniforme aos empregados.	1
19	Creditar os salários nas contas bancárias dos empregados, em agências localizadas na cidade local da prestação dos serviços ou em outro definido pela Administração.	1
20	Entregar ou entregar com atraso ou incompleta a documentação exigida na cláusula referente às condições de pagamento.	2
21	Apresentar notas fiscais discriminando preço e quantidade de todos os materiais utilizados mensalmente, indicando marca, quantidade total e quantidade unitária (volume, pelo etc).	4
22	Manter em estoque equipamento discriminados em contrato, para uso diário.	2
23	Fornecer EPIs (Equipamento de Proteção Individual) aos seus empregados e de impor penalidades àqueles que se negarem a usá-los.	2
24	Substituir os equipamentos que apresentarem defeitos e/ou apresentarem rendimento insatisfatório em até 48 horas, contadas da comunicação da CONTRATANTE.	2
25	Providenciar a manutenção para solução de problema que acarrete suspensão de disponibilidade ou de operacionalidade do sistema predial.	4
26	Cumprir o programa periódico de manutenção preventiva determinada em contrato.	3
27	Efetuar o pagamento de salários, vales transportes e/ou refeição, seguros, encargos fiscais e sociais, bem como arcar com quaisquer despesas diretas e/ou indiretas relacionadas à execução do contrato nas datas avençadas.	6
28	Efetuar os recolhimentos mensais das contribuições sociais da Previdência Social ou do FGTS.	6



PREFEITURA DO MUNICÍPIO DE CAJATI

Estado de São Paulo

www.cajati.sp.gov.br-compras@cajati.com.br



29	Apresentar os documentos obrigatórios por ocasião da assinatura do contrato.	3
30	Apresentar os documentos obrigatórios por ocasião da apresentação da Nota Fiscal, previstos em contrato.	3
31	Apresentar, quando solicitado pela FISCALIZAÇÃO, Certidão de Regularidade do FGTS, CND das contribuições previdenciárias, CND dos tributos mobiliários do Município de Cajati, CNDT fornecida pela Justiça do Trabalho.	3
32	Apresentar, quando solicitado pela FISCALIZAÇÃO, Relação Atualizada dos Empregados, Folha de Frequência dos Empregados, Folha de Pagamento dos Empregados acompanhados dos holerites, todos, vinculados à execução contratual.	3
33	Apresentar, quando solicitado pela FISCALIZAÇÃO, cópia do protocolo de envio dos arquivos emitidos pela conectividade social (GFIP/SEFIP).	3
34	Apresentar, quando solicitado pela FISCALIZAÇÃO, cópia da relação de trabalhadores constantes da SEFIP, cópia da guia quitada do INSS (GPS), cópia da guia quitada do FGTS (GRF), referente ao período mencionado na notificação.	3
35	Cumprir quaisquer dos itens do contrato e seus anexos não previstos nesta tabela de multas.	2
36	Cumprir quaisquer dos itens do contrato de forma reincidente após formalmente notificada pela unidade fiscalizadora	X

11.2.4.1. Se, por qualquer meio, independentemente da existência de ação judicial, chegar ao conhecimento do gestor do contrato uma situação de inadimplemento com relação às obrigações trabalhistas, tais como salários, férias, 13º salário, FGTS, INSS, vales transporte, vales refeição, seguros, entre outras verbas, previstos em lei ou instrumento normativo na categoria e constantes na planilha de composição de custo, caberá a autoridade apurá-la e, se o caso, garantido o contraditório, aplicar à CONTRATADA multa de **30%** (trinta por cento), sobre o valor da parcela não executada, pelo descumprimento de obrigação contratual e, persistindo a situação, o contrato será rescindido.

11.2.5. Havendo desinteresse da CONTRATADA em prorrogar o contrato sem a prévia comunicação nos 90 dias antes do término do contrato estará sujeita à multa de 5% (cinco por cento) do valor do contrato.

11.2.5.1. A aplicação da multa não ilide a aplicação das demais sanções previstas neste contrato, independentemente da ocorrência de prejuízo decorrente da descontinuidade da prestação de serviço imposto à Administração.

11.3. O valor da multa poderá ser descontado das faturas devidas à CONTRATADA.

11.3.1. Se o valor a ser pago à CONTRATADA não for suficiente para cobrir o valor da multa, a diferença será descontada da garantia contratual, quando exigida.

11.3.2. Se os valores das faturas e da garantia forem insuficientes, fica a CONTRATADA obrigada a recolher a importância devida no prazo de 05 (cinco) dias úteis, contados da comunicação oficial.

11.3.3. Esgotados os meios administrativos para cobrança do valor devido pela CONTRATADA à CONTRATANTE, este será encaminhado para inscrição em dívida ativa.

11.4. Caso haja rescisão, a mesma atrai os efeitos previstos no art. 80, incisos I e IV da Lei nº 8.666/1993.

11.5. Das decisões de aplicação de penalidades, caberá recurso nos termos do art. 109 da Lei nº 8.666/1993.



PREFEITURA DO MUNICÍPIO DE CAJATI

Estado de São Paulo

www.cajati.sp.gov.br-compras@cajati.com.br



11.6. As penalidades aplicadas à CONTRATADA serão obrigatoriamente registradas no Portal da Transparência, TCE/SP e SICAF.

CLÁUSULA DÉCIMA TERCEIRA – DO RECEBIMENTO DA OBRA

Após a conclusão dos serviços, os mesmos serão recebidos:

I – **Provisoriamente:** pelo Fiscal do Contrato, mediante termo de recebimento provisório assinado pelas partes, até 15 (quinze) dias após o término dos serviços.

II – **Definitivamente:** pelo Diretor do Departamento de Planejamento Urbano, mediante termo definitivo assinado pelas partes após decorrido o prazo de observação que comprova a adequação do objeto aos termos contratuais.

Parágrafo Único – Durante o período de observação, a **CONTRATADA** ficará obrigada a refazer as suas custas as substituições e reclamações em consequência de vícios de construção porventura existentes que lavre o termo de recebimento definitivo, sempre sem prejuízo da responsabilidade civil pela solidez e segurança dos serviços, nem ética profissional pela perfeita execução do contrato, dentro dos limites estabelecidos pela Lei, que fica sujeita a empresa.

CLÁUSULA DÉCIMA QUARTA – DA GARANTIA

A contratada terá até 05(cinco) dias imprerivelmente, da assinatura do Contrato para prestar garantia, em qualquer das modalidades previstas no artigo 56, da Lei Federal nº 8.666/93, equivalente a 5% (cinco por cento) do valor do Contrato, que será restituída, após recebimento definitivo do objeto contratual, mediante requerimento, obedecidas as normas aplicáveis à espécie.

O prazo de validade da garantia, nas modalidades fiança bancária, seguro garantia ou títulos da dívida pública deverá ser de, no mínimo, 180 dias após o término do prazo contratual.

A garantia e seus reforços da **CONTRATADA** responderão por todas as sanções pecuniárias exigíveis após o encerramento do contrato.

A garantia prestada na modalidade seguro-garantia ou fiança bancária deve explicitar a cobertura integral do Contrato, inclusive quanto ao pagamento imediato a **CONTRATANTE**.

A garantia prestada deverá ser substituída automaticamente pela **CONTRATADA** quando da ocorrência de seu vencimento, independentemente de comunicado da **CONTRATANTE**, de modo a manter ininterruptamente garantido o Contrato celebrado, sob pena de incorrer nas penalidades previstas.

A garantia prestada poderá ser substituída, mediante requerimento da **CONTRATADA**, respeitadas as modalidades previstas.

O reforço e/ou a regularização da garantia, excetuada a hipótese prevista anteriormente, deverá ser efetuado no prazo máximo de 5 (cinco) dias úteis, contados do recebimento da comunicação, feita por escrito pela **CONTRATANTE**, sob pena de incorrer a **CONTRATADA** nas penalidades previstas.

O prazo acima aludido poderá ser prorrogado uma vez, por igual período, quando solicitado pela **CONTRATADA** durante o transcurso do prazo, se ocorrer motivo justificado e aceito pela **CONTRATANTE**.

Por ocasião do encerramento do Contrato, o que restar da garantia da execução e seus reforços, serão liberados ou restituídos após a liquidação das multas aplicadas, ou após a dedução de eventual valor de condenação da **CONTRATADA**.



PREFEITURA DO MUNICÍPIO DE CAJATI

Estado de São Paulo

www.cajati.sp.gov.br-compras@cajati.com.br



Após o recebimento definitivo do objeto do Contrato, a CONTRATADA para requerer o levantamento da garantia deverá apresentar os seguintes documentos:

Pesquisa fonética em nome da empresa CONTRATADA, perante a Justiça do Trabalho de primeiro e segundo grau e, em havendo ações em curso contra a CONTRATADA, e estando o Município de Cajati no polo passivo da ação, a empresa deverá apresentar Certidão de Objeto e Pé atualizada das ações existentes;

Caso a Administração Pública Municipal figure no polo passivo de alguma ação trabalhista, esta se reserva o direito de reter a fiança até final decisão da Justiça Trabalhista, nos termos da Sumula nº 331 do TST, sem prejuízo de outras medidas cabíveis para seu completo ressarcimento.

CLÁUSULA DÉCIMA QUINTA – DO FORO

Fica eleito o Foro da Comarca de Jacupiranga, com renúncia expressa de qualquer outro, por mais privilegiado que seja, para dirimir qualquer questão resultante do presente contrato.

E por acharem justos e contratado, assinam e rubricam o presente contrato, em 04 (quatro) vias de igual teor, na presença de 02 (duas) testemunhas, para todos os fins de direito.

Cajati, de de 2021.

CONTRATADA

**Sidinei Aparecido Ribeiro
PREFEITO MUNICIPAL**

Testemunhas:

1ª testemunha

2ª testemunha



PREFEITURA DO MUNICÍPIO DE CAJATI

Estado de São Paulo

www.cajati.sp.gov.br-compras@cajati.com.br



A N E X O V

MODELO DE DECLARAÇÃO DE MICROEMPRESA OU EMPRESA DE PEQUENO PORTE

(papel timbrado da licitante)

**À
COMISSÃO DE LICITAÇÕES DA
PREFEITURA DO MUNICÍPIO DE CAJATI - SP**

**TOMADA DE PREÇOS Nº 002/2021.
PROCESSO Nº 66506/2021**

Declaro, sob as penas da lei, sem prejuízo das sanções e multas previstas neste ato convocatório, que a empresa _____ (denominação da pessoa jurídica), CNPJ nº _____ é **microempresa ou empresa de pequeno porte**, nos termos do enquadramento previsto na **Lei Complementar nº 123, de 14 de dezembro de 2006**, cujos termos declaro conhecer na íntegra, estando apta, portanto, a exercer o direito de preferência como critério de desempate no procedimento licitatório realizado pela Prefeitura do Município de Cajati.

....., de de 2021.

Nome, RG, Função ou cargo e Assinatura



PREFEITURA DO MUNÍCIPIO DE CAJATI

Estado de São Paulo

www.cajati.sp.gov.br - compras@cajati.com.br



A N E X O VI MODELO DE DECLARAÇÃO DE FATO IMPEDITIVO

(papel timbrado da licitante)

**TOMADA DE PREÇOS Nº 002/2021.
PROCESSIONº66506/2021**

(NOME DA EMPRESA) _____ CNPJ nº _____, sediada (endereço completo) _____, declara sob as penas da lei, que até a presente data inexistem fatos impeditivos para sua habilitação no presente processo licitatório, ciente da obrigatoriedade de declarar ocorrências posteriores.

....., de de 2021.

Nome, RG, Função ou cargo e Assinatura



PREFEITURA DO MUNICÍPIO DE CAJATI

Estado de São Paulo

www.cajati.sp.gov.br-compras@cajati.com.br



A N E X O VII MODELO DE DECLARAÇÃO DE EMPRESA IDÔNEA

(papel timbrado da licitante)

**TOMADA DE PREÇOS N° 002/2021.
PROCESSO N° 66506/2021**

(NOME DA EMPRESA) _____ CNPJ n° _____, sediada (endereço completo) _____, declara sob as penas da lei, que até a presente data **não foi declarada inidônea**, bem como não está cumprindo pena de suspensão temporária de participação em licitações, junto a órgãos da Administração Pública, direta, indireta ou fundacional, em virtude de contratos firmados anteriormente. Declarando ainda que não há nenhum fato impeditivo de sua participação na presente licitação.

....., de de 2021.

Nome, RG, Função ou cargo e Assinatura



PREFEITURA DO MUNICÍPIO DE CAJATI

Estado de São Paulo

www.cajati.sp.gov.br - compras@cajati.com.br



A N E X O VIII

MODELO DE DECLARAÇÃO QUE ACEITA AS CONDIÇÕES DO EDITAL

(papel timbrado da licitante)

TOMADA DE PREÇOS Nº 002/2021.

PROCESSO Nº 66506/2021

(NOME DA EMPRESA) _____ CNPJ nº _____, sediada (endereço completo) _____, declara sob as penas da lei, que aceita e conhece todas as condições contidas neste Edital, bem como dos serviços que se propõe a realizar.

....., de de 2021.

Nome, RG, Função ou cargo e Assinatura



PREFEITURA DO MUNICÍPIO DE CAJATI

Estado de São Paulo

www.cajati.sp.gov.br - compras@cajati.com.br



A N E X O I X

DECLARAÇÃO DE AUSÊNCIA DE PARENTESCO E VÍNCULO

TOMADA DE PREÇOS Nº 002/2021.

PROCESSIONº66506/2021

DECLARAÇÃO

(Razão Social) _____

CNPJ/MF Nº _____

Sediada _____

(Endereço Completo)

Declara, sob as penas da lei, que na qualidade de proponente de procedimento licitatório sob a modalidade Tomada de Preços, sob nº 002/2021, instaurada pelo Município de **Cajati - SP**, não integra nosso corpo social, nem nosso quadro funcional empregado público ou membro comissionado de órgão direto ou indireto da Administração Municipal.

Por ser verdade, firmamos o presente.

Data _____

Local _____

Nome do declarante _____

RG _____

CPF _____

OBS. Esta declaração deverá ser emitida em papel timbrado da empresa proponente e carimbada com o número do CNPJ.



PREFEITURA DO MUNICÍPIO DE CAJATI

Estado de São Paulo

www.cajati.sp.gov.br-compras@cajati.com.br



ANEXO X TERMO DE CIÊNCIA E DE NOTIFICAÇÃO (Contratos)

CONTRATANTE: **PREFEITURA DO MUNICÍPIO DE CAJATI**

CONTRATADO:

CONTRATO Nº:

OBJETO:

ADVOGADO (S)/ Nº OAB:

Pelo presente TERMO, nós, abaixo identificados:

1. Estamos CIENTES de que:

a) o ajuste acima referido estará sujeito a análise e julgamento pelo Tribunal de Contas do Estado de São Paulo, cujo trâmite processual ocorrerá pelo sistema eletrônico;

b) poderemos ter acesso ao processo, tendo vista e extraindo cópias das manifestações de interesse, Despachos e Decisões, mediante regular cadastramento no Sistema de Processo Eletrônico, conforme dados abaixo indicados, em consonância com o estabelecido na Resolução nº 01/2011 do TCESP;

c) além de disponíveis no processo eletrônico, todos os Despachos e Decisões que vierem a ser tomados, relativamente ao aludido processo, serão publicados no Diário Oficial do Estado, Caderno do Poder Legislativo, parte do Tribunal de Contas do Estado de São Paulo, em conformidade com o artigo 90 da Lei Complementar nº 709, de 14 de janeiro de 1993, iniciando-se, a partir de então, a contagem dos prazos processuais, conforme regras do Código de Processo Civil;

d) Qualquer alteração de endereço – residencial ou eletrônico – ou telefones de contato deverá ser comunicada pelo interessado, peticionando no processo.

2. Damo-nos por NOTIFICADOS para:

a) O acompanhamento dos atos do processo até seu julgamento final e consequente publicação;

b) Se for o caso e de nosso interesse, nos prazos e nas formas legais e regimentais, exercer o direito de defesa, interpor recursos e o que mais couber.

LOCAL e DATA: Cajati, ____ de _____ de _____.

GESTOR DO ÓRGÃO/ENTIDADE:

Nome:

Cargo: Diretor do Departamento de

CPF: _____ RG: _____

Data de Nascimento:

Endereço residencial completo:

E-mail institucional:

E-mail pessoal:

Telefone(s):

Assinatura: _____

Responsáveis que assinaram o ajuste:



PREFEITURA DO MUNICÍPIO DE CAJATI

Estado de São Paulo

www.cajati.sp.gov.br - compras@cajati.com.br



Pela CONTRATANTE:

Nome: SIDINEI APARECIDO RIBEIRO
Cargo: Prefeito
CPF: _____ RG: _____
Data de Nascimento: _____
Endereço residencial completo: _____
E-mail institucional: gabinete@cajati.sp.gov.br
E-mail pessoal: _____
Telefone(s): _____

Assinatura: _____

Pela CONTRATADA:

Nome: _____
Cargo: _____
CPF: _____ RG: _____
Data de Nascimento: _____
Endereço residencial completo: _____

E-mail institucional: _____
E-mail pessoal: _____
Telefone(s): _____

Assinatura: _____



PREFEITURA DO MUNICÍPIO DE CAJATI

Estado de São Paulo

www.cajati.sp.gov.br-compras@cajati.com.br



A N E X O X I

MODELO DE ATESTADO DE VISITA TÉCNICA

À
COMISSÃO DE LICITAÇÕES DA
PREFEITURA DO MUNICÍPIO DE CAJATI - SP

TOMADA DE PREÇOS N° 002/2021.
PROCESSO N° 066506/2021

O Município de Cajati/SP, inscrito no CNPJ/MF sob o n° 64.037.815/0001-28, neste ato representado por _____, RG _____, ATESTA para fins de comprovação junto à Tomada de Preços n° 002/2021, que a empresa _____ (denominação da pessoa jurídica), inscrita no CNPJ/MF sob n° _____, através do representante _____, RG n° _____, realizou visita técnica na obra de Contratação de empresa especializada para reforma da Escola Municipal Prof° Mário Tadeu de Souza, sito a Rua Antonio Antunes de Oliveira, n° 51 - Bairro Areia Preta - Cajati - SP.

Cajati/SP, ____ de _____ de 2021.

Representante do Município



PREFEITURA DO MUNICÍPIO DE CAJATI

Estado de São Paulo

www.cajati.sp.gov.br-compras@cajati.com.br



A N E X O X I

MODELO DE DECLARAÇÃO PARA EMPRESAS QUE OPTAREM EM NÃO REALIZAR A VISITA TÉCNICA

À
COMISSÃO DE LICITAÇÕES DA
PREFEITURA DO MUNICÍPIO DE CAJATI - SP

TOMADA DE PREÇOS N° 002/2021.
PROCESSO N° 066506/2021

Eu, _____ (nome completo), RG n° _____, representante legal da empresa _____, inscrita no CNPJ/MF sob o n° _____, DECLARO, sob as penas da Lei que possuo plena ciência das características gerais da obra, do local e dos projetos referentes à obra da Contratação de empresa especializada para reforma da Escola Municipal Profº Mário Tadeu de Souza, sito a Rua Antonio Antunes de Oliveira, nº 51 - Bairro Areia Preta - Cajati - SP, para fins de comprovação junto à Tomada de Preços n° 002/2021 promovida pela Prefeitura do Município de Cajati - SP.

....., de de 2021.

Nome, RG, Função ou cargo e Assinatura