



PREFEITURA DO MUNICÍPIO DE CAJATI

Estado de São Paulo

www.cajati.sp.gov.br - compras@cajati.com.br



EDITAL

TOMADA DE PREÇOS Nº 012/2020

PROCESSO Nº 65209/2020

OBJETO: Contratação de empresa para execução de obra de muro de fechamento na Creche/Pré-Escola e Portão, localizada na Rua São José, s/nº - Bairro Jardim São José - Cajati - SP, conforme Termo de Referência do edital.

1. PREÂMBULO

- 1.1. A Prefeitura do Município de Cajati, situada na Praça do Paço Municipal - Centro - Cajati - SP, torna público que acha-se aberta a presente Tomada de Preços, sob nº 012/2020, em conformidade com o inciso II, §3º do Artigo 23 da Lei Federal nº 8666/93 e demais atualizações, tipo “**MENOR PREÇO GLOBAL**”, conforme artigo 45, § 1º, inciso I da Lei Federal nº 8666/93 e demais atualizações, regime de execução indireta, empreitada por preço unitário, conforme artigo 10, inciso II, alínea “b” da Lei Federal nº 8666/93 e demais atualizações, a qual será processada e julgada em conformidade com a Lei Federal nº 8.666/93 e demais atualizações e Lei Complementar nº 123/2006 e demais atualizações.
- 1.2. Prazo para o recebimento do Envelope nº 01 - “**DOCUMENTAÇÃO**” e Envelope nº 02 - “**PROPOSTA COMERCIAL**”:
 - 1.2.1. Até às 09:00 horas, do dia **22 de outubro de 2020**.
- 1.3. Os **Envelopes nº 01 - “DOCUMENTAÇÃO” e nº 02 - “PROPOSTA COMERCIAL”** deverão ser entregues na **Seção de Protocolo** da Prefeitura do Município de Cajati - SP, situado a Praça do Paço Municipal - Centro - Cajati - SP.
- 1.4. O início da abertura do envelope nº 01 - “**DOCUMENTAÇÃO**” ocorrerá às 09:00 horas do dia **22 de outubro de 2020**, na Sala de Licitações, no mesmo endereço acima mencionado, seguindo-se, após, a abertura do envelope nº 02 - “**PROPOSTA COMERCIAL**”, desde que ocorra desistência expressa de interposição de recursos, de acordo com o inciso III, art. 43 da Lei Federal nº 8.666/93 e suas atualizações.

2. OBJETO

2.1. Contratação de empresa para execução de obra de muro de fechamento na Creche/Pré-Escola e Portão, localizada na Rua São José, s/nº - Bairro Jardim São José - Cajati - SP, conforme Termo de Referência do edital.

3. ANEXOS

- 3.1. Integram este Edital, os seguintes anexos:
 - 3.1.1. Anexo I: Planilha de Quantidades;
 - 3.1.2. Anexo II: Memorial Descritivo;
 - 3.1.3. Anexo III: Modelo de Declaração que não emprega menores;
 - 3.1.4. Anexo IV: Minuta do Contrato;
 - 3.1.5. Anexo V: Modelo de Declaração de Micro Empresa ou Empresa de Pequeno Porte;
 - 3.1.6. Anexo VI: Modelo de Declaração de Fato Impeditivo;
 - 3.1.7. Anexo VII: Modelo de Declaração de Inidoneidade;
 - 3.1.8. Anexo VIII: Modelo de declaração que aceita e conhece todas as condições contidas neste Edital, bem como dos serviços que se propõe a realizar;
 - 3.1.9. Anexo IX: Modelo de Atestado de Visita Técnica e Declaração para empresas que optarem em não realizar a Visita Técnica;
 - 3.1.10. Anexo X: Modelo de Declaração de ausência de parentesco e vínculo;



PREFEITURA DO MUNICÍPIO DE CAJATI

Estado de São Paulo

www.cajati.sp.gov.br - compras@cajati.com.br



4. **DOS RECURSOS FINANCEIROS:**

- 4.1. Os recursos financeiros para atendimento ao objeto da presente licitação correrão por conta de dotação do orçamento vigente sob o número:
Construção de Escola nova Jardim São José 12.365.0020.1027
Obras e Instalações - 4.4.90.51

5. **DAS CONDIÇÕES E RESTRICÇÕES DE PARTICIPAÇÃO**

5.1. **Das Condições :**

- 5.1.1. Poderão participar da presente Tomada de Preços, empresas do ramo pertinente cadastradas na Prefeitura do Município de Cajati, **ou que atenderem a todas condições exigidas para cadastramento até o terceiro dia anterior ao recebimento das propostas**, observada a necessária qualificação (*Artigo 22, § 2º da Lei Federal nº 8666/93 e demais atualizações*).

- 5.1.2. A participação na Licitação implica na aceitação plena e irrevogável das condições e normas deste Edital.

- 5.1.3. Quanto às microempresas e empresas de pequeno porte:

- 5.1.3.1. **Declaração de microempresa ou empresa de pequeno porte** visando ao exercício da preferência prevista na Lei Complementar nº 123/06 e demais atualizações, que deverá ser feita de acordo com o modelo estabelecido no Anexo V deste Edital, e apresentada **fora** dos Envelopes nº 01 (Documentos para Habilitação) e nº 02 (Proposta).

- 5.1.3.1.1. Referentes à legislação acima citada, as licitantes deverão apresentar documentos que comprovem que as mesmas se encontram enquadradas no porte de Microempresas (ME) e Empresas de Pequeno Porte (EPP), juntamente com a Declaração constante no item 5.1.3.1 do edital, **FORA** dos Envelopes nºs 1 (Documentação) e 2 (Proposta).

- 5.1.3.1.2. Para as Microempresas (ME) e Empresas de Pequeno Porte (EPP) fica ressalvado o disposto nos art. 42 e 43 da Lei Complementar nº 123/2006, de 14/12/2006 e demais atualizações, sendo que o não cumprimento do disposto nesta lei poderá acarretar as sanções e penalidades previstas no art. 81 da Lei Federal de Licitações nº 8.666/93 e demais alterações posteriores.

- 5.1.3.1.3. Para a obtenção dos benefícios referentes à legislação acima citada, as licitantes deverão apresentar documentos que comprovem que as mesmas se encontram enquadradas no porte de Microempresas (ME) e Empresas de Pequeno Porte (EPP).

- 5.1.3.1.4. Entende-se por Microempresas (ME) ou Empresas de Pequeno Porte (EPP), àquelas enquadradas nos limites determinados no art. 3º da Lei Complementar nº 123, de 14/12/2006 e demais atualizações, a saber:

a) no caso das microempresas, o empresário, a pessoa jurídica, ou a ela equiparada, aufera, em cada ano-calendário, receita bruta igual ou inferior a R\$ 360.000,00 (trezentos e sessenta mil reais);

b) no caso das empresas de pequeno porte, o empresário, a pessoa jurídica, ou a ela equiparada, aufera, em cada ano-calendário, receita bruta superior a R\$ 360.000,00 (trezentos e sessenta mil reais) e igual ou inferior a R\$ 4.800.000,00 (quatro milhões e oitocentos mil reais).



PREFEITURA DO MUNICÍPIO DE CAJATI

Estado de São Paulo

www.cajati.sp.gov.br - compras@cajati.com.br



5.1.3.1.5. Considera-se receita bruta, para fins do disposto no caput do artigo 3º da Lei Complementar nº 123, de 14/12/2006 e demais atualizações, o produto de venda de bens e serviços nas operações de conta própria, o preço dos serviços prestados e o resultado nas operações em conta alheia, não incluídas as vendas canceladas e os descontos incondicionais concedidos.

5.2. Das Restrições :

5.2.1. Não poderá participar da presente licitação, a empresa:

5.2.1.1. Declarada inidônea de acordo com o previsto no inciso IV do art. 87 da Lei Federal nº 8.666/93 e demais atualizações e que não tenha restabelecido sua idoneidade.

5.2.1.2. Consorciada.

5.2.1.3. Que estejam com o direito suspenso de licitar e contratar com a Prefeitura do Município de Cajati ou com a Administração Pública, ou que tenham sido declaradas inidôneas para licitar ou contratar com a Administração Pública perante os Tribunais de Contas.

5.2.1.4. Que não possua cadastro na Prefeitura do Município de Cajati, ou não tenha atendido o prazo para cadastramento conforme Artigo 22, § 2º da Lei Federal nº 8666/93 e demais atualizações.

6. DOCUMENTAÇÃO PARA HABILITAÇÃO (ENVELOPE Nº 01)

6.1. Os participantes deverão apresentar os seguintes documentos, abaixo relacionados, em original ou em cópia autenticada, desde que não exigível a sua apresentação no original, dispostos ordenadamente, **rubricados e numerados seqüencialmente**.

6.2. Todos os documentos deverão ser apresentados com prazos de validade em vigor na data da entrega dos envelopes.

6.2.1. Quando não houver explicitação do prazo de validade nos documentos referidos nos itens, os mesmos serão aceitos quando emitidos em data não anterior a 30 (trinta) dias da data prevista para apresentação do **ENVELOPE Nº 01 - "DOCUMENTAÇÃO"**, exceto para o subitem d.1, que poderá ser emitido em até 180 (cento e oitenta) dias.

6.2.1.1. Requisitos para os cadastrados (Artigo 28 da Lei Federal nº 8666/93 e demais atualizações):

a) Ato constitutivo, estatuto ou Contrato Social (com a última alteração) em vigor, devidamente registrado, em se tratando de sociedades comerciais e, no caso de sociedade por ações, acompanhado de documentos de eleição de seus administradores. (inciso III)

b) Certificado de Registro Cadastral, expedido pela Prefeitura do Município de Cajati, dentro do prazo de validade, guardada a conformidade do objeto da Licitação. (§ 2º do Artigo 32 da Lei Federal nº 8666/93 e demais atualizações)

c) Regularidade Fiscal e Trabalhista (Artigo 29 da Lei Federal nº 8666/93 e demais atualizações)

c.1) Prova de inscrição no Cadastro Nacional de Pessoa Jurídica (C.N.P.J.). (inciso I)

c.2) Prova de inscrição no Cadastro de Contribuintes Estadual ou Municipal, relativo ao domicílio ou sede do Licitante, pertinente ao seu ramo de atividade e compatível com o objeto da presente Licitação ou Declaração assinada pelo Profissional de Contabilidade declarando a dispensa da inscrição da empresa. (inciso II).



PREFEITURA DO MUNICÍPIO DE CAJATI

Estado de São Paulo

www.cajati.sp.gov.br-compras@cajati.com.br



- c.3) Prova de regularidade para com a **Fazenda Federal, Estadual e Municipal** do domicílio ou sede do Licitante ou de outra equivalente, na forma da lei.
- c.4) Prova de regularidade relativa à **Seguridade Social (INSS)** e ao **Fundo de Garantia por Tempo de Serviço (FGTS)**, demonstrando situação regular no cumprimento dos encargos sociais instituídos por lei. (inciso IV).
- c.5) Prova de inexistência de débitos inadimplidos perante a Justiça do Trabalho, mediante a apresentação de certidão negativa, nos termos do **Título VII-A da Consolidação das Leis do Trabalho, aprovada pelo Decreto-Lei nº 5.452, de 1º de maio de 1943. (Incluído pela Lei nº 12.440, de 2011)**.
- d) **Qualificação Econômica Financeira** (Artigo 31 da Lei Federal nº 8666/93 e demais atualizações)
- d.1) **Certidão Negativa de Falência** expedida pelo distribuidor da sede da pessoa jurídica ou execução patrimonial expedida no domicílio da pessoa física, com data de emissão inferior a 180 (cento e oitenta) dias da entrega dos envelopes; (inciso II).
- d.2) Certidão negativa de recuperação judicial ou extrajudicial expedida pelo distribuidor da sede da pessoa jurídica, com data de emissão inferior a 180 (cento e oitenta) dias da entrega dos envelopes, ou nas hipóteses em que a certidão encaminhada for positiva, deve o licitante apresentar comprovante da homologação/deferimento pelo juízo competente do plano de recuperação judicial/extrajudicial em vigor.
- e) **Qualificação Técnica** (Artigo 30 da Lei Federal 8666/93 e demais atualizações)
- e.1) Registro da empresa ou inscrição na entidade profissional competente – CREA ou CAU. (inciso I)
- e.1.1) Comprovação de aptidão para desempenho de atividade pertinente (capacidade operacional) e compatível em características e quantidades do objeto da licitação...;
- e.1.1.1) As especificações e quantidades de serviços exigidas para comprovação de experiência (capacidade operacional), pela licitante para o presente edital são:

Quantidades mínimas

| DESCRIÇÃO DOS SERVIÇOS (OU SIMILAR) | QUANT | UNID |
|-------------------------------------|--------|------|
| - Muro em alvenaria h = 235 cm | 92,00 | M |
| - Reboco | 460,00 | M2 |
| - Pintura | 460,00 | M2 |

- e.2) Comprovação de vínculo profissional para realização dos serviços, compatível e pertinente com os serviços licitados, podendo se dar mediante “contrato social, registro na Carteira Profissional, ficha de empregado ou contrato de trabalho, sendo possível a contratação de profissional autônomo que preencha os requisitos e se responsabilize tecnicamente pela execução dos serviços”.



PREFEITURA DO MUNICÍPIO DE CAJATI

Estado de São Paulo

www.cajati.sp.gov.br - compras@cajati.com.br



e.2.1) Capacitação técnico-profissional: Comprovação de vínculo profissional para realização dos serviços, compatível e pertinente com os serviços licitados, podendo se dar mediante “contrato social, registro na Carteira Profissional, ficha de empregado ou contrato de trabalho, sendo possível a contratação de profissional autônomo que preencha os requisitos e se responsabilize tecnicamente pela execução dos serviços”, detentor de atestado de responsabilidade técnica por execução de obra ou serviço de características semelhantes (§ 1º inciso I), limitadas as parcelas de maior relevância, abaixo indicadas, do objeto da presente licitação, quais são:

| DESCRIÇÃO |
|--------------------------------|
| - Muro em alvenaria h = 235 cm |
| - Reboco |
| - Pintura |

e.2.2) Será admitida as comprovações de aptidão através de certidões ou atestados de obras e/ou serviços similares de complexidade tecnológica e operacional equivalente ou superior devidamente registrada e acervada no Conselho Regional de Engenharia e Agronomia (CREA), fornecido por pessoas jurídicas de direito público ou privado, comprovando a plena aptidão para a execução de serviços/obras com características semelhantes ao objeto da licitação

e.2.3) Os profissionais indicados pelo licitante para fins de comprovação da capacitação técnico-profissional de que trata o item “d.2” deverão participar da obra ou serviço objeto da licitação, admitindo-se a substituição por profissionais de experiência equivalente ou superior, desde que aprovada pela administração. (§ 10)

e.3) Comprovação de visita técnica devidamente preenchida conforme (Anexo IX do edital) ou Declaração para empresas que optarem em não realizar a Visita Técnica conforme modelo do (Anexo IX do edital) em papel timbrado e subscrita por representante legal que possui plena ciência das características gerais da obra a serem executadas e dos projetos referentes a Licitação, de forma a não poder alegar posterior desconhecimento do objeto a ser contratado.

f) Declaração expressa da empresa:

f.1. Declaração de que não emprega menor (Anexo III do edital);

f.2. Declaração de Fato Impeditivo (Anexo VI do edital);

f.3. Declaração de Inidoneidade (Anexo VII do Edital);

f.4. Declaração que aceita e conhece todas as condições contidas neste Edital, bem como dos serviços que se propõe a realizar (Anexo VIII do edital);

f.5. Declaração de ausência de parentesco e vínculo (Anexo X do edital).

7. PROPOSTA (ENVELOPE Nº 02)

7.1. A proposta de preço deverá ser apresentada em uma via, redigida em português, de forma clara e detalhada, isenta de emendas, rasuras, ressalvas ou borrões, contendo:

7.1.1. Carta Proposta, em uma via, em papel timbrado da empresa, conforme planilha de quantidades – Anexo I, constando as seguintes informações:

7.1.1.1. Tomada de Preços nº 012/2020.

7.1.1.2. Número do CNPJ/MF da empresa licitante;

7.1.1.3. Objeto da Licitação.

7.1.1.4. Planilhas de preços, em moeda corrente nacional, praticado no último dia previsto para entrega da proposta, sem previsão de encargos financeiros ou expectativa inflacionária.



PREFEITURA DO MUNICÍPIO DE CAJATI

Estado de São Paulo

www.cajati.sp.gov.br - compras@cajati.com.br



7.1.1.5. A empresa deverá apresentar o Cronograma Físico-Financeiro devidamente preenchido de acordo com os valores por ela ofertado.

7.1.1.6. **A EMPRESA DEVERÁ APRESENTAR A COMPOSIÇÃO DO BDI EXPRESSA EM SUA PROPOSTA (PERCENTUAL APLICADO).**

7.1.1.7. Prazo de validade da proposta não inferior a 60 (sessenta) dias, a contar da data de apresentação das propostas.

7.1.1.8. Critério de Medição: Serviço a preço unitário, medição mensal.

7.1.1.9. Condições de pagamento: Em até 15 (quinze) dias após a emissão da Nota Fiscal / Fatura devidamente atestada pela Contratante.

7.1.1.10. Prazo de início do Serviço: Após a emissão da Ordem de Início expedida pelo Departamento de Planejamento Urbano.

7.1.1.11. Duração dos Serviços: O prazo de execução dos serviços será de 90 (noventa) dias, a contar da data da assinatura das autorizações para início dos serviços, podendo ser prorrogado, nos termos da Lei Federal nº 8666/93 e demais atualizações, desde que devidamente justificado e atendendo ainda o disposto no item 11.3 do edital.

7.1.1.12. **Declaração expressa da empresa:**

7.1.1.12.1. **Que todo e qualquer contrato de sub-empregada relacionada com o serviço deverá ser previamente submetida à Prefeitura** que, por sua vez, estudará o interesse e conveniência dessa sub-empregada e, se concordar, deverá dar anuência expressa;

7.1.1.12.2. Que no preço proposto, estão incluídos todos os encargos e tributos decorrentes do serviço.

7.1.1.13. Data e assinatura do responsável legal, que deverá ser sócio ou diretor da Empresa, ou ainda, autorizado por procuração.

7.1.1.14. Nome, cargo e número do R.G do responsável legal.

Obs.: As Declarações exigidas nos itens 7.1.1.12.1 e 7.1.1.12.2 acima, poderão constar no corpo da proposta ou em documentos anexos à mesma.

8. **FORMA DE APRESENTAÇÃO DOS ENVELOPES**

8.1. Os envelopes contendo a “**Documentação para Habilitação**” e “**Proposta**”, deverão ser preenchidos na sua parte externa, da seguinte forma:

8.1.1. Indicação da razão social e endereço completo da Proponente;

8.1.2. Nome do Órgão Licitante.

8.1.3. Número do Processo.

8.1.4. Número da Tomada de Preços.

8.1.5. Data e horário da entrega dos envelopes e encerramento da Tomada de Preços.



PREFEITURA DO MUNICÍPIO DE CAJATI

Estado de São Paulo

www.cajati.sp.gov.br - compras@cajati.com.br



8.1.6. Inscrição “ENVELOPE Nº 01 – DOCUMENTAÇÃO” e “ENVELOPE Nº 02 – PROPOSTA” nos respectivos envelopes correspondentes.

8.2. Os envelopes deverão ser apresentados de forma indevassável, mediante fecho ou lacre, rubricado no local de fechamento.

9. DO PROCESSAMENTO DA LICITAÇÃO

9.1. A presente Tomada de Preços será processada e julgada de acordo com o procedimento estabelecido no art. 43 da Lei Federal nº 8.666/93 e suas atualizações.

9.2. Após a entrega dos envelopes pelos Licitantes, não serão aceitos adendos, acréscimos, supressões ou esclarecimentos sobre o conteúdo dos mesmos.

9.3. Os esclarecimentos, quando necessários e desde que solicitados pela Comissão de Licitação, constarão obrigatoriamente da respectiva ata.

9.4. Se a empresa enviar representante que não seja sócio-gerente ou diretor, far-se-á necessário o credenciamento, com menção expressa de conferência de amplos poderes, inclusive para recebimento de intimações e para desistência de recursos, através de **Instrumento público ou particular com firma reconhecida**, que deverá ser apresentado **FORA** dos envelopes, pelo qual a empresa licitante tenha outorgado poderes ao credenciado para representá-la em todos os atos do certame, em especial para recorrer ou desistir de recurso.

9.5. A não apresentação do credenciamento não implica a inabilitação do Licitante, mas o impede de manifestar-se nas sessões, contra as decisões tomadas pela Comissão de Licitação, durante a fase de abertura dos envelopes “**DOCUMENTAÇÃO e PROPOSTA**”.

9.6. É facultado à Comissão de Licitação ou Autoridade Superior, em qualquer fase da Licitação, promover diligência destinada a esclarecer ou complementar a instrução do processo, vedada a inclusão de documentos ou informações que deveriam constar originalmente da proposta.

10. DA ABERTURA DOS ENVELOPES E DO JULGAMENTO

10.1. ABERTURA DO ENVELOPE Nº 01 - “DOCUMENTAÇÃO”

10.1.1. No dia, local e hora designados no preâmbulo deste edital, na presença dos Licitantes ou seus representantes legais que comparecerem e demais pessoas que desejarem assistir ao ato, a Comissão de Licitação iniciará os trabalhos examinando os envelopes “**DOCUMENTAÇÃO**” e “**PROPOSTA**”, os quais serão rubricados pelos seus membros e pelos representantes dos licitantes presentes, procedendo-se a seguir à abertura do **envelope nº 01 - “DOCUMENTAÇÃO”**.

10.1.2. Os documentos contidos nos **envelopes nº 01 - “DOCUMENTAÇÃO”** serão examinados e rubricados pelos membros da Comissão de Licitação, bem como pelos Proponentes ou seus representantes legais.

10.1.3. Desta fase será lavrada ata circunstanciada, assinada pelos licitantes presentes e pelos membros da Comissão, devendo toda e qualquer declaração constar da mesma.



PREFEITURA DO MUNICÍPIO DE CAJATI

Estado de São Paulo

www.cajati.sp.gov.br - compras@cajati.com.br



10.1.4. Se ocorrer a suspensão da reunião para julgamento e a mesma não puder ser realizada no mesmo dia, será designada a data para a divulgação do resultado pela Comissão e publicado no site da Prefeitura Municipal (www.cajati.sp.gov.br link Extrato de Julgamento de Licitações) e no mural do Paço Municipal.

10.1.5. Critérios para Fins de Habilitação

10.1.5.1. Serão considerados inabilitados os proponentes que não atenderem as exigências do Edital ou não preencherem os requisitos exigidos no Item 6, ou ainda que não desempenhem atividade pertinente e compatível com o objeto desta licitação.

10.1.5.2. Se todos os Licitantes forem inabilitados, a Administração poderá fixar o prazo de 08 (oito) dias úteis para apresentação de nova documentação escoimada das causas que ensejaram a inabilitação.

10.1.6. Dos recursos para a fase de Habilitação

10.1.7. Após o julgamento da Comissão de Licitações sobre a fase de Habilitação, mediante Ata de julgamento, qualquer licitante poderá manifestar a intenção de recorrer ou desistir de recursos contra a fase de habilitação, quando lhe será concedido o prazo de cinco dias úteis para apresentação das razões do recurso, ficando as demais licitantes desde logo intimadas para apresentar contrarrazões em igual número de dias, que começarão a correr do término do prazo da recorrente, sendo-lhes assegurada imediata vista dos autos do processo.

10.1.7.1. A ausência de manifestação motivada da licitante implicará a decadência do direito de recurso com a seqüência do procedimento a fase de proposta; Poderá ainda a licitante apresentar Termo ou Declaração desistindo de recursos contra a fase de habilitação o que também implicará a decadência do direito de recurso.

10.1.8. O recurso terá efeito suspensivo, e o seu acolhimento importará a invalidação dos atos insuscetíveis de aproveitamento.

10.1.9. A Comissão de Licitações, **somente após o decurso definitivo da fase de habilitação, isto é, após o julgamento dos eventuais recursos interpostos ou na ausência destes**, em ato público previamente designado e para o qual as licitantes habilitadas serão convocadas, dará início à segunda fase, com abertura dos envelopes nº 02 **PROPOSTA DE PREÇO**, das licitantes habilitadas. Caso a Comissão de Licitação julgue os documentos de habilitação na própria Sessão de Abertura dos Envelopes nº 01 e os representantes legais de todas as empresas abram mão do prazo recursal através do registro em ata, poderá a Comissão proceder à abertura dos envelopes de nº 02 - **PROPOSTA**, na mesma sessão, conforme previsão no item 10.1.7.1 do edital.

10.1.10. As licitantes somente poderão retirar suas propostas, desistindo de concorrer no certame, antes do encerramento da fase de habilitação, obrigando-se, após conhecimento dos preços, ao cumprimento das condições ofertadas até o término do prazo do contrato.

10.1.11. Os envelopes **"PROPOSTAS"** das Empresas **"INABILITADAS"** ficarão à disposição dos Licitantes, pelo prazo de 05 (cinco) dias, após a publicação no site da Prefeitura Municipal (www.cajati.sp.gov.br Extrato de Julgamento de Licitações), imprensa oficial do município e no mural do Paço Municipal, junto à Comissão de Licitação, que os devolverá indevassáveis mediante recibo.



PREFEITURA DO MUNICÍPIO DE CAJATI

Estado de São Paulo

www.cajati.sp.gov.br - compras@cajati.com.br



10.2. **ABERTURA DO ENVELOPE Nº 02 - PROPOSTA**

- 10.2.1.** Os envelopes “**PROPOSTAS**” dos Licitantes Habilitados serão abertos, a seguir, no mesmo local, pela Comissão de Licitação, desde que haja renúncia expressa de todos os Proponentes de interposição de recursos de que trata o art. 109, I, “a”, da Lei Federal nº 8.666/93 e suas atualizações e item 10.1.7.1 do edital. Em não ocorrendo à abertura, será comunicada aos Licitantes, através de publicação no órgão de Imprensa local (jornal oficial de publicação dos atos da Prefeitura Municipal de Cajati – SP: DIÁRIO OFICIAL ELETRÔNICO DO MUNICÍPIO, conforme Decreto 1200/15 de 05/03/2015, a nova data, após julgamento dos recursos ou decorrido o prazo sem interposição.
- 10.2.2.** As licitantes poderão incluir nas respectivas propostas, informações adicionais, catálogos ou quaisquer outros elementos elucidativos sobre as mesmas.
- 10.2.3.** Uma vez abertas as propostas, estas serão tidas como imutáveis e acabadas, não sendo admitidas quaisquer providências posteriores tendentes a sanar falhas ou omissões.
- 10.2.4.** As propostas serão examinadas e rubricadas pelos membros da Comissão de Licitação, bem como pelos Licitantes presentes, sendo procedida a leitura dos preços e condições oferecidas.
- 10.2.5.** Desta fase será lavrada ata circunstanciada, devendo toda e qualquer declaração constar obrigatoriamente da mesma.
- 10.2.6.** Se o julgamento não ocorrer logo após a abertura dos envelopes, a Comissão de Licitação divulgará o resultado, através de publicação no órgão de Imprensa local (jornal oficial de publicação dos atos da Prefeitura Municipal de Cajati – SP: DIÁRIO OFICIAL ELETRÔNICO DO MUNICÍPIO, conforme Decreto 1200/15 de 05/03/2015).

10.3. **Critério De Julgamento Das Propostas**

10.3.1. **Desclassificação:**

10.3.1.1. Serão desclassificadas as propostas que:

- a) não atenderem as exigências estabelecidas no edital;
- b) forem manifestamente inexequíveis (conforme item 10.3.2 do edital, observado ainda o disposto no item 10.3.4 do edital) ou com preços superiores aos praticados no mercado ou fixados como máximos pela Administração, neste caso **R\$ 228.124,64 (duzentos e vinte e oito mil cento e vinte e quatro reais e sessenta e quatro centavos).**
- c) Apresentarem irregularidades ou vícios que dificultem ou impossibilitem o seu entendimento;
- d) As propostas que forem apresentadas em desacordo com a planilha da Prefeitura, no que se refere aos serviços e respectivas quantidades.

10.3.1.2. Se todas as propostas forem desclassificadas, a Administração poderá fixar aos licitantes o prazo de 08 (oito) dias úteis para reapresentação de outra, escoimadas das causas que ensejaram a desclassificação.

10.3.2. **Da exequibilidade das propostas**



PREFEITURA DO MUNICÍPIO DE CAJATI

Estado de São Paulo

www.cajati.sp.gov.br - compras@cajati.com.br



10.3.2.1. Com o intuito de solucionar essa questão, a Lei nº 9.648/98 introduziu o § 1º no artigo 48 da Lei nº 8.666/93 e demais atualizações, **que considera manifestamente inexecúvel, no caso de licitações de menor preço para obras e serviços de engenharia, as propostas cujos valores sejam inferiores a 70% (setenta por cento) do menor dos seguintes valores: (a) média aritmética dos valores das propostas superiores a 50% (cinquenta por cento) do valor orçado pela Administração;** que será o critério de julgamento por esta Prefeitura.

10.3.2.2. Constatada a inexequibilidade da proposta de menor valor, a licitante deverá no prazo máximo de 3 (três) dias úteis demonstrar a exequibilidade de sua proposta e a capacidade de bem executar os serviços contratados nos valores ofertados.

10.3.3. Classificação:

10.3.3.1. Após o exame das propostas, a Comissão de Licitação fará a classificação, levando em conta exclusivamente o **Menor Preço Global**.

- a) A classificação se fará pela ordem crescente dos preços propostos e aceitáveis;
- b) Será considerada vencedora, a primeira classificada, de menor preço total proposto;

10.3.3.2. Nas licitações será assegurado, como critério de desempate, preferência de contratação para as microempresas e empresas de pequeno porte, nos seguintes termos:

10.3.3.3. Entende-se por empate aquelas situações em que as propostas apresentadas pelas microempresas e as empresas de pequeno porte sejam iguais ou até 10% (dez por cento) superiores à proposta mais bem classificada;

10.3.3.4. Para efeito do disposto no art. 44 da LC 123/2006, ocorrendo o empate, proceder-se-á da seguinte forma:

- a) A microempresa ou empresa de pequeno porte mais bem classificada poderá apresentar proposta de preço inferior àquela considerada vencedora do certame, situação em que será adjudicado em seu favor o objeto licitado, observado o prazo recursal.
- b) Estando esta convocada para apresentar nova proposta no prazo máximo de 48 (quarenta e oito) horas, após o encerramento da sessão de abertura e análise das propostas, podendo, desde já, renunciar à faculdade, por escrito ou em ata.
- c) No caso de equivalência dos valores apresentados pelas microempresas e empresas de pequeno porte que se encontrem nos intervalos estabelecidos nos §§ 1º e 2º do art. 44 da LC 123/2006, será realizado sorteio entre elas para que se identifique aquela que primeiro poderá apresentar melhor oferta.
- d) Na hipótese da não-contratação nos termos previstos no caput do Art. 44 da LC nº 123/2006, o objeto licitado será adjudicado em favor da proposta originalmente vencedora do certame.
- e) O disposto no art. 44 da LC nº 123/2006, somente se aplicará quando a melhor oferta inicial não tiver sido apresentada por microempresa ou empresa de pequeno porte.

10.3.4. As propostas classificadas, de acordo com o item 10.3.3.1 serão analisadas para verificação de suas aceitabilidades considerando o item 10.3.2.1 do edital. Nos casos em que a **Comissão Julgadora de Licitações** julgar necessário, os licitantes serão notificados através do Diário Oficial do Município para, no prazo de 48 (quarenta e oito) horas, apresentarem documentos que comprovem a exatidão dos preços propostos, entre outros:



PREFEITURA DO MUNICÍPIO DE CAJATI

Estado de São Paulo

www.cajati.sp.gov.br - compras@cajati.com.br



- a) Composição de Preços;
- b) Curva ABC de insumos;
- c) Carta de Fornecedores ratificando os preços dos Insumos;
- d) Taxas de Encargos Sociais;
- e) Demonstrativo de BDI expressando todos os custos indiretos da proponente.

10.3.5. Dos recursos para a fase de Proposta

10.3.6. Após o julgamento da Comissão de Licitações sobre a fase de Propostas, mediante Ata de julgamento e classificação e/ou desclassificação das licitantes, qualquer licitante poderá manifestar a intenção de recorrer ou desistir de recursos contra a fase de Proposta, quando lhe será concedido o prazo de cinco dias úteis para apresentação das razões do recurso, ficando as demais licitantes desde logo intimadas para apresentar contrarrazões em igual número de dias, que começarão a correr do término do prazo da recorrente, sendo-lhes assegurada imediata vista dos autos do processo.

10.3.6.1. A ausência de manifestação motivada da licitante implicará a decadência do direito de recurso com a seqüência do procedimento para adjudicação da Autoridade Competente; Poderá ainda a licitante apresentar Termo ou Declaração desistindo de recursos contra a fase de Proposta o que também implicará a decadência do direito de recurso.

10.3.7. O recurso terá efeito suspensivo, e o seu acolhimento importará a invalidação dos atos insuscetíveis de aproveitamento.

10.3.8. A Comissão de Licitações, **somente após o decurso definitivo da fase de proposta, isto é, após o julgamento dos eventuais recursos interpostos ou na ausência destes**, remeterá o procedimento para Parecer Jurídico conclusivo e posterior Adjudicação e Homologação pela Autoridade Competente. Caso a Comissão de Licitação julgue os documentos de Proposta na própria Sessão de Abertura dos Envelopes nº 02 e os representantes legais de todas as empresas abram mão do prazo recursal através do registro em ata, poderá a Comissão considerar finalizados seus atos, na mesma sessão, conforme previsão no item 10.3.6.1 do edital.

10.4. Da Adjudicação E Homologação

10.4.1. Caberá a Autoridade que determinou à abertura da Licitação a decisão sobre a Adjudicação e Homologação do procedimento.

10.4.2. **A EMPRESA VENCEDORA DA LICITAÇÃO DEVERÁ ENVIAR A INDICAÇÃO DO RESPONSÁVEL PELA ASSINATURA DO CONTRATO A SER FIRMADO COM A PREFEITURA DO MUNICÍPIO DE CAJATI - SP, BEM COMO O PREPOSTO QUE IRÁ REPRESENTÁ-LA NA EXECUÇÃO DO CONTRATO APÓS A CLASSIFICAÇÃO DAS PROPOSTAS.**

10.5. Da Publicidade Dos Atos

10.5.1. Da Habilitação ou Inabilitação, Classificação ou Desclassificação, dar-se-á conhecimento aos Licitantes através de publicação no órgão de Imprensa local (jornal oficial de publicação dos atos da Prefeitura Municipal de Cajati - SP: DIÁRIO OFICIAL ELETRÔNICO DO MUNICÍPIO, conforme Decreto 1200/15 de 05/03/2015).

10.5.2. Da Adjudicação e Homologação, dar-se-á conhecimento aos Licitantes através de órgão de Imprensa Oficial (Diário Oficial do Estado de São Paulo).



PREFEITURA DO MUNICÍPIO DE CAJATI

Estado de São Paulo

www.cajati.sp.gov.br - compras@cajati.com.br



11. DO CONTRATO

11.1. A minuta dos contratos a serem firmados entre as partes encontra-se no Anexo IV do Edital e obedecerá ao disposto na Lei Federal nº 8.666/93 e demais atualizações.

11.2. Prazo para assinatura do contrato

11.2.1. A Proponente vencedora deverá assinar contrato dentro de 03 (três) dias úteis, contados do comunicado a ser expedido ou pela publicação no órgão de Imprensa Oficial.

11.3. Do prazo

11.3.1. O prazo de execução dos serviços será de 90 (noventa) dias, a contar da data da assinatura das autorizações para início dos serviços, podendo ser prorrogado, nos termos da Lei Federal nº 8666/93 e demais atualizações e nas demais condições:

- a) Quando a obra ou serviço for subsidiada por valores de Convênio celebrado com o Estado ou União, e for necessária a prorrogação para se aguardar a liberação de repasses;
- b) Quando for comprovada urgência ou emergência, decorrente de calamidade pública ou estado de necessidade (chuvas torrenciais frequentes, desmoronamento ou outro fator originário da natureza), devidamente comprovado;
- c) Por caso fortuito, de força maior ou fato imprevisível devidamente justificado.
- d) Quando nos termos do Artigo 65 da Lei Federal nº 8666/93 e demais atualizações, houver aditamento da obra, mediante acréscimo.

11.3.2. Em hipótese alguma será admitida a prorrogação do prazo contratual consignado no item 11.3.1 do edital, sob a justificativa de falta de material ou insumos; falta de mão-de-obra qualificada; dificuldades na execução das obras ou serviços.

11.3.3. Qualquer atraso no Cronograma da Obra ou Serviço sob as justificativas descritas no item 11.3.2, implicará na não prorrogação do prazo contratual, acarretando o vencimento do contrato, com a aplicação das penalidades de multa pela obrigação não-cumprida, retenção da garantia contratual, se houver, e decretação de impedimento de contratar com a Prefeitura de Cajati pelo prazo de 02 (dois) anos.

11.3.4. Eventual prorrogação deverá ser dada com antecedência necessária, e só ocorrerá em caráter absolutamente excepcional, devidamente justificada pela empresa e ratificada pelo Diretor do Departamento de Planejamento Urbano, ficando a solicitação sujeita a rejeição se não absolutamente comprovada à necessidade. A prorrogação imotivada implicará rescisão do contrato, perdas e danos e penalidades legais.

11.3.5 O CONTRATO terá vigência por período de 120 (cento e vinte) dias, a contar da data da assinatura das autorizações para início dos serviços, podendo ser prorrogado, nos termos da Lei Federal nº 8666/93 e demais atualizações, desde que devidamente justificado e nas condições já acima especificadas.



PREFEITURA DO MUNICÍPIO DE CAJATI

Estado de São Paulo

www.cajati.sp.gov.br-compras@cajati.com.br



11.4. Do pagamento

11.4.1. O pagamento referente ao objeto desta licitação será efetuado mensalmente, em até 15 (quinze) após a emissão da Nota Fiscal / Fatura, devidamente atestada pela Contratante.

11.4.2. **As medições serão mensais, conforme o cronograma da Planilha da Obra/Serviço. Caso a Contratada não cumpra o cronograma do mês, por atraso, receberá o pagamento proporcional aos serviços executados, em percentual de obrigação cumprida, sendo de imediato, aplicado-lhe a multa pecuniária contratual (Cláusula Décima Primeira) sobre a obrigação não-cumprida, a qual a qual será descontada diretamente, em Nota, do pagamento proporcional que receber da referida medição.**

11.5. Do acréscimo ou da supressão

11.5.1. A Contratada fica obrigada a aceitar, nas mesmas condições contratuais, os acréscimos ou supressões que se fizerem nos termos do parágrafo 1º do art. 65 da Lei Federal nº 8.666/93 e demais atualizações.

12. Multas e Sanções Administrativas para os licitantes / contratados.

12.1 Comete infração administrativa, nos termos das Leis Federais nº 8.666/1993 a licitante/adjudicatária que:

- a) não aceitar/retirar a nota de empenho, ou não assinar o termo de contrato, quando convocada dentro do prazo de validade da proposta;
- b) ensejar o retardamento da execução do certame;
- c) ensejar o retardamento da execução do objeto;
- d) apresentar documentação falsa;
- e) deixar de entregar os documentos exigidos no certame ou complementares na fase de contratação;
- f) não manter a proposta;
- g) cometer fraude fiscal;
- h) comportar-se de modo inidôneo.

12.2. A Licitante/adjudicatária que cometer qualquer das infrações discriminadas no subitem anterior ficará sujeita, sem prejuízo da responsabilidade civil e criminal, às seguintes sanções:

- a) advertência;
- b) multa de 2% (dois por cento) sobre o valor estimado do(s) item (s) prejudicado(s) pela conduta da licitante;
- c) impedimento de licitar e de contratar com o Município de Cajati/SP pelo prazo de até 05 (cinco) anos.

12.3. Comete infração administrativa nos termos das Leis Federais nº.s 8.666/1993 a Contratada que:

- a) Inexecutar total ou parcialmente qualquer das obrigações assumidas em decorrência do contrato;
- b) Ensejar o retardamento da execução do objeto;
- c) Fraudar na execução do contrato;



PREFEITURA DO MUNICÍPIO DE CAJATI

Estado de São Paulo

www.cajati.sp.gov.br - compras@cajati.com.br



- d) Comportar-se de modo inidôneo;
- e) Cometer fraude fiscal;
- f) Não manter a proposta.

12.4. A Contratada que cometer qualquer das infrações discriminadas no subitem acima ficará sujeita, sem prejuízo da responsabilidade civil e criminal, às seguintes sanções:

- a) Advertência por faltas leves, assim entendidas aquelas que não acarretam prejuízos significativos para a Contratante;
- b) Multa moratória de 1% (um por cento) por dia de atraso injustificado sobre o valor da obrigação;
- c) Atraso superior a 10 (dez) dias até 20 (vinte) dias, multa de 2% sobre o valor da obrigação, por dia de atraso;
- d) Pela inexecução total ou parcial do ajuste, multa de 20% calculada sobre o valor da obrigação.
- e) Suspensão de licitar e impedimento de contratar com o órgão, entidade ou unidade administrativa pela qual a Administração pública opera e atua concretamente, pelo prazo de até dois anos;
- f) Impedimento de licitar e contratar com o Município de Cajati/SP pelo prazo de até cinco anos;
- g) Declaração de inidoneidade para licitar ou contratar com a Administração Pública, enquanto perdurarem os motivos determinantes da punição ou até que seja promovida a reabilitação perante a própria autoridade que aplicou a penalidade, que será concedida sempre que a Contratada/Detentora ressarcir a Contratante pelos prejuízos causados.

12.5. Também ficam sujeitas às penalidades do art. 87, III e IV da Lei nº. 8.666, de 1993, as empresas ou profissionais que:

- a) Tenham sofrido condenação definitiva por praticar, por meio dolosos, fraude fiscal no recolhimento de quaisquer tributos;
- b) Tenham praticado atos ilícitos visando a frustrar os objetivos da licitação;
- c) Demonstrem não possuir idoneidade para contratar com a Administração em virtude de atos ilícitos praticados.

12.6. Considera-se comportamento inidôneo, entre outros, a declaração falsa quanto às condições de participação, quanto ao enquadramento como ME/EPP ou o conluio entre os licitantes, em qualquer momento da licitação, mesmo após o encerramento da fase de lances.

12.6.1. A relação familiar (cônjuge, companheiro ou parente em linha reta ou colateral, por consanguinidade, até o terceiro grau, ou por afinidade, até o segundo grau) com servidor público municipal ou entre os sócios das empresas licitantes, bem como a identidade de sócios entre as empresas licitantes, são elementos que podem levar à conclusão de comportamento inidôneo (conforme modelo de declaração - ANEXO X).

12.6.2. As licitantes deverão informar, nos termos do art. 9º da Lei Federal 8.666/1993, se há ou não integrante do seu quadro societário que guarde relação familiar (cônjuge, companheiro ou parente em linha reta ou colateral, por consanguinidade, até o terceiro grau, ou por afinidade, até o segundo grau) com servidor público municipal.

12.7. A penalidade de multa pode ser aplicada cumulativamente com as demais sanções.

12.8. A aplicação de qualquer das penalidades previstas realizar-se-á em processo administrativo que assegurará o contraditório e a ampla defesa ao licitante/adjudicatário, observando-se o procedimento previsto nas Leis Federais nº. 8.666/1993 e subsidiariamente (e no que couber) a Lei Federal nº. 9.784/1999.



PREFEITURA DO MUNICÍPIO DE CAJATI

Estado de São Paulo

www.cajati.sp.gov.br - compras@cajati.com.br



12.9. Se no decorrer do processo de aplicação de penalidade houver indícios de prática de infração administrativa tipificada pela Lei nº 12.846 de 2013, como ato lesivo à administração pública nacional ou estrangeira, cópias do processo administrativo necessárias à apuração de responsabilidade da empresa deverão ser remetidas à autoridade competente, com despacho fundamentado, para ciência e decisão sobre a eventual instauração de investigação preliminar ou Processo Administrativo de Responsabilização (PAR).

12.9.1. A apuração e o julgamento das demais infrações administrativas não consideradas como ato lesivo à Administração Pública Nacional ou Estrangeira nos termos da Lei nº 12.846 de 2013, seguirão seu rito normal na unidade administrativa.

12.9.2. O processamento do PAR não interfere no seguimento regular dos processos administrativos específicos para apuração da ocorrência de danos e prejuízos à Administração Pública Federal resultantes de ato lesivo cometido por pessoa jurídica, com ou sem a participação de agente público.

12.10. A autoridade competente, na aplicação das sanções, levará em consideração a gravidade da conduta do infrator, o caráter educativo da pena, bem como o dano causado à administração, observado o princípio da proporcionalidade.

12.11. O prazo para pagamento das multas será de 05 (cinco) dias úteis a contar da data de recebimento da cobrança respectiva pela EMPRESA. A critério da administração e em sendo possível, o valor devido será descontado da importância que a EMPRESA tenha a receber do MUNICÍPIO DE CAJATI. Não havendo pagamento pela EMPRESA, o valor será inscrito como dívida ativa, sujeitando-se a EMPRESA ao processo executivo.

12.12. Os valores referentes às multas e demais importâncias, quando não ressarcidas pela EMPRESA, serão atualizadas pelo IPCA-IBGE – Índice de Preços ao Consumidor Amplo, divulgado pelo Instituto Brasileiro de Geografia e Estatística, vigente à época, ou outro que legalmente o substitua ou represente, calculado *pro rata die* e acrescido de juros de mora de 6% (seis por cento) ao ano.

12.13. As penalidades serão obrigatoriamente registradas no Portal da Transparência, Egrégio Tribunal de Contas do Estado de São Paulo e SICAF.

13. Da rescisão contratual

13.1. A rescisão contratual pode ser:

13.1.1. Determinada por ato unilateral da Administração, nos casos enumerados nos incisos I a XII, XVII e XVIII do art. 78 da Lei Federal nº 8.666/93 e suas atualizações e item 11.6.4 do edital.

13.1.2. Amigável, mediante autorização da autoridade competente, reduzida a termo no processo licitatório, desde que demonstrada conveniência para a Administração.

13.1.3. A inexecução total ou parcial do contrato enseja a sua rescisão pela Administração, com as consequências previstas em Lei.

14. DAS OBRIGAÇÕES DA CONTRATADA

a) A Contratada assume integral responsabilidade por todos os equipamentos e materiais necessários à execução do serviço, bem como pelos profissionais empregados, inclusive pelos



PREFEITURA DO MUNICÍPIO DE CAJATI

Estado de São Paulo

www.cajati.sp.gov.br - compras@cajati.com.br



encargos trabalhistas, previdenciários, fiscais e comerciais incidentes ou que venham a incidir sobre o objeto do presente contrato, bem como se responsabiliza pela utilização de materiais de primeira qualidade, respondendo por esta utilização.

Parágrafo Único - A inadimplência da Contratada, com referência aos encargos estabelecidos nestas cláusulas, não transfere à Contratante a responsabilidade por seu pagamento, nem poderá onerar o objeto deste contrato.

- b)** A CONTRATADA se obriga a submeter à aprovação da contratante todos os materiais a serem utilizados nos serviços, antes de sua aplicação.
- c)** A CONTRATADA é responsável pelos danos causados diretamente à contratante ou terceiros de sua culpa ou dolo na execução deste contrato, não excluído ou reduzido essa responsabilidade a fiscalização e acompanhamento exercido pelo representante da Contratante.
- d)** A CONTRATADA se obriga a operar os equipamentos com pessoal especializado, arcando com todas as despesas com manutenção dos equipamentos, combustível, salários, encargos sociais, transporte, alimentação e estadia de seu pessoal, impostos e taxas incidentes sobre o objeto deste contrato.
- e)** A CONTRATADA se obriga a fornecer os equipamentos de proteção e segurança necessários à perfeita execução dos serviços, bem como, adota procedimentos de segurança que garantam a integridade física dos seus empregados, responsabilizando-se por eventual acidente que os mesmos venham a sofrer durante a execução das obras, objeto desta contratação.
- f)** A CONTRATADA é obrigada a reparar, corrigir, remover, reconstruir ou substituir, às suas expensas no total ou em parte, o objeto do contrato em que se verificarem vícios, defeitos ou incorreções resultantes da execução resultantes por período de até 5 (cinco) anos.
- g)** A CONTRATADA se obriga a executar os serviços dentro do prazo estabelecido neste instrumento. Caso não sejam concluídos todos os serviços previstos no Termo de Referência, não será realizado o pagamento final.
- h)** A empresa obriga-se a manter durante a execução do contrato, em compatibilidade com as obrigações por ela assumida, todas as condições de habilitação e qualificação que são exigidas nestalicitacão.
- i)** A **CONTRATADA** deverá manter durante toda a execução do contrato o registro em CTPS de todos os seus funcionários;
- j)** A **CONTRATADA** deverá apresentar as medições com relatório fotográfico dos Serviços;
- k)** Matricular os serviços no INSS e entregar à Contratante as guias de recolhimento das contribuições devidas ao INSS e ao FGTS, nos termos da legislação específica em vigor. As referidas guias serão acompanhadas em papel timbrado da Contratada, carimbada e assinada por pessoa legalmente habilitada para tal fim, atestando, sob as penas da lei, que as mesmas correspondem fielmente ao total de mão-de-obra empregada nos serviços contratados;
- l)** Obedecer às normas de higiene e prevenção de acidentes, a fim de garantir a salubridade e a segurança no acampamento e canteiro de serviços;
- m)** Arcar, sem ônus para a Contratante, com todas as despesas decorrentes de eventuais trabalhos noturnos e em domingos e feriados, inclusive as de iluminação;
- n)** Responder por todo ônus e obrigações concernentes às legislações Fiscal, Previdenciária, Trabalhista e Comercial, inclusive os decorrentes de acidentes de trabalho;
- o)** Responder financeiramente, sem prejuízo das medidas e outras que possam ser adotadas, por quaisquer danos causados à União, Estado, Município ou terceiros, em razão da execução das obras;



PREFEITURA DO MUNICÍPIO DE CAJATI

Estado de São Paulo

www.cajati.sp.gov.br - compras@cajati.com.br



- p) Executar todas as obras, serviços e instalações de acordo com os projetos, especificações e demais elementos técnicos que integram este Edital, obedecendo rigorosamente às Normas Técnicas da ABNT, bem como as determinações da Contratante;
- q) Comunicar a Fiscalização e proceder, às suas expensas, as correções necessárias, sempre que ocorrerem falhas, erros ou omissões nos projetos, especificações e demais elementos técnicos que integram este Edital, assumindo a responsabilidade pela correta execução de todos os serviços. Tais correções somente serão efetuadas com a aprovação da Fiscalização, que por sua vez consultará o(s) autor(res) do(s) projeto(s), para efeito de autorização;
- r) Manter permanentemente no local das obras/serviços, equipe técnica suficiente, composta pelos profissionais habilitados e de capacidade comprovada indicados na relação da equipe mínima, que assumam perante a Fiscalização, a responsabilidade técnica dos mesmos até sua entrega definitiva, inclusive com poderes para deliberar sobre qualquer determinação de emergência que se torne necessária;
- s) Reparar, corrigir, remover, reconstruir ou substituir, total ou parcialmente, às suas expensas, obras / serviços objeto do Contrato em que se verificarem vícios, defeitos ou incorreções, resultantes da execução irregular, do emprego de materiais ou equipamentos inadequados ou não correspondentes às especificações;
- t) Apresentar na assinatura do Contrato os seguintes documentos:
- Ficha de Registro de todos os funcionários que trabalharão na obra/serviço referente ao objeto do Contrato;
 - PPRA – Programa de Prevenção de Riscos Ambientais;
 - PCMSO – Programa de Controle Médico de Saúde Ocupacional;
 - ASO – Atestado de Saúde Ocupacional;
 - Guias de FGTS e INSS devidamente liquidadas;
 - R.E – relação de empregados da GFIP (incluindo resumo fechamento empresa FGTS e resumo das informações à Previdência Social).
- u) Apresentar na emissão da Nota Fiscal os seguintes documentos:
- Guias do FGTS e INSS devidamente liquidadas, referente ao mês de execução do serviço relacionado na nota fiscal.
 - R.E – relação de empregados da GFIP (incluindo resumo fechamento empresa FGTS e resumo das informações à Previdência Social).
- v) A contratada deverá apresentar mensalmente e em outra oportunidade se for solicitado, ao fiscalizador do contrato, ou a quem este indicar, cópias atualizadas das Certidões Negativas de Débito – CND, comprovante de regularidade com o INSS, Certificado de Regularidade junto ao FGTS e Certidão Negativa de Débitos Trabalhistas, bem como a Inexistência de fato impeditivo para o qual tenha concorrido a contratada.
- w) A Contratada deverá apresentar na assinatura do Contrato o Demonstrativo de BDI expressando todos os custos indiretos da proponente.
- x) A Contratada deverá entregar na Prefeitura, no início dos trabalhos, a respectiva ART - Anotação de Responsabilidade Técnica junto ao CREA, devidamente preenchida e quitada.

15. DOS RECURSOS E IMPUGNAÇÕES:

- 12.1. Existindo intenção de interpor recurso, o licitante deverá manifestá-lo à Comissão de Licitações, imediatamente após a divulgação da habilitação ou inabilitação das empresas, dispondo do prazo de 5 (cinco) dias úteis para apresentação do mesmo, por escrito, que será disponibilizado a todos os participantes, tão logo sejam encaminhados à Comissão de Licitantes pelo recorrente.



PREFEITURA DO MUNICÍPIO DE CAJATI

Estado de São Paulo

www.cajati.sp.gov.br - compras@cajati.com.br



- 15.1.1. Os demais licitantes poderão apresentar contra-razões em até 5 (cinco) dias úteis, contados a partir do término do prazo do recorrente.
- 15.1.2. É assegurada aos licitantes vista imediata dos atos do Processo, com a finalidade de subsidiar a preparação de recursos e de contra-razões.
- 15.1.3. O acolhimento do recurso importará na invalidação apenas dos atos insuscetíveis de aproveitamento.
- 15.2. Os autos do processo permanecerão com vistas franqueadas aos interessados no Departamento de Compras e Licitações da Prefeitura do Município de Cajati, situado na Praça do Paço Municipal, nº 10 – Centro – Cajati - SP.
- 15.3. Conforme Lei 9800/99 em seu artigo 1º: *“É permitida às partes a utilização de sistema de transmissão de dados e imagens tipo fac-símile ou outro similar, para a prática de atos processuais que dependam de petição escrita”* e artigo 2º: *“A utilização de sistema de transmissão de dados e imagens não prejudica o cumprimento dos prazos, devendo os originais ser entregues em juízo, necessariamente, até cinco dias da data de seu término”*.
- 15.4. Qualquer pessoa, física ou jurídica, é parte legítima para solicitar esclarecimentos ou providências em relação a presente **TOMADA DE PREÇOS**, ou ainda para impugnar este edital, desde que o faça com antecedência de até 2 (dois) dias úteis da data fixada para recebimento das propostas, observado o disposto no art. 41, § 2º, da Lei Federal nº 8.666/93 e demais atualizações.
- 15.4.1. A autoridade superior deverá decidir sobre a impugnação, no prazo legal, antes da abertura do certame.
- 15.4.2. Quando o acolhimento da impugnação implicar alteração do edital capaz de afetar a formulação das propostas, será designada nova data para a realização desta **TOMADA DE PREÇOS**.
- 15.5. A impugnação, feita tempestivamente pela licitante, não a impedirá de participar desta **TOMADA DE PREÇOS**, até o trânsito em julgado da pertinente decisão.

16. DO HORÁRIO E LOCAL DE OBTENÇÃO DE ESCLARECIMENTOS

- 16.1. O Edital poderá ser consultado e adquirido, junto à Seção de Compras e Licitações, sito à Praça do Paço Municipal, nº 10 – Centro - Cajati - SP, no horário das 9:00h às 11:30h e das 14:00h às 16:30h, mediante o pagamento do valor de **R\$ 14,06 (catorze reais e seis centavos)**, em instituição bancária após o recolhimento da guia de pagamento na Divisão de Tributos.
- 16.2. Os pedidos de esclarecimentos referente ao Edital deverão ser por escrito e dirigidos a Comissão de Licitações e protocolados no mesmo endereço, local e horários do sub-item 13.1 até 02 (dois) dias úteis antes do recebimento dos envelopes.

17. DISPOSIÇÕES FINAIS

- 17.1. A participação na presente licitação evidencia ter o participante examinado cuidadosamente o seu objeto e se inteirado sobre os diversos aspectos que possam influir direta ou indiretamente, na execução do objeto da licitação, aceitando irretratavelmente todos os termos deste Edital e seus anexos.



PREFEITURA DO MUNICÍPIO DE CAJATI

Estado de São Paulo

www.cajati.sp.gov.br - compras@cajati.com.br



- 17.2. Antes da entrega da proposta deverá a empresa que desejar concorrer, verificar se todos os orçamentos e documentações estão devidamente rubricados e assinados;
- 17.3. A licitante vencedora que, devidamente convocada, deixar de comparecer para a assinatura do contrato no prazo assinalado no item 11.2.1., ficará sujeita às penalidades previstas na Lei nº 8.666/93.
- 17.4. Para efeitos de julgamento das propostas poderá a Comissão Interna de Licitação proceder, a qualquer tempo, diligências para esclarecer e/ou melhor fundamentar a decisão.
- 17.5. Poderão as empresas interessadas na participação desta licitação efetuar visita técnica, comprovando que o mesmo visitou o(s) local(is) do(s) serviço(s), não sendo esta condição habilitatória para as empresas, sendo facultativa e de interesse dos próprios licitantes;
- 17.6. Em caso de interesse em realizar a visita técnica, o responsável da empresa deverá comparecer entre o dia 02 de outubro de 2020 à 22 de outubro de 2020, das 08:00 horas às 11:00 horas, no Departamento de Planejamento Urbano da Prefeitura Municipal de Cajati, à Praça do Paço Municipal – Centro – Cajati – SP, mediante agendamento com o Departamento de Planejamento Urbano, através do Telefone (13) 3854-8700, ramal 8707. Para a visita técnica, o responsável deverá apresentar-se munido de comprovação de fazer parte do quadro de funcionários da empresa, para, junto com a equipe técnica da Prefeitura Municipal de Cajati, proceder à visita.

Cajati, 01 de outubro de 2020.

Juliana Durau Pires Da Costa
Chefe da Divisão de Compras
e Licitações

Maria Claudia Dos Santos Domingues
Diretora do Departamento
de Administração

Dirney De Pontes
Prefeito Municipal



PREFEITURA DO MUNÍCIPIO DE CAJATI

Estado de São Paulo

www.cajati.sp.gov.br - compras@cajati.com.br



**PROCESSO Nº 65209/2020
TOMADA DE PREÇOS Nº 012/2020**

A N E X O I

(PLANILHA DE QUANTIDADES)



PREFEITURA DO MUNICÍPIO DE CAJATI

Estado de São Paulo

www.cajati.sp.gov.br-compras@cajati.com.br



| ORÇAMENTO | | | | | | | |
|--|-----------|---|-------|--------|----------------------|--------------------------|-----------------------------------|
|  | | | | | | | |
| OBJETO: MURO DE FECHAMENTO NA CRECHE JD SÃO JOSÉ E PORTÃO | | | | | | | |
| LOCAL: RUA SÃO JOSÉ, SN - BAIRRO SÃO JOSÉ - CAJATI-SP | | | | | | | |
| FUNTE | COD. | DESCRIÇÃO DOS SERVIÇOS | UNID. | QUANT. | Preço Unitário (R\$) | Pr. Unit. + B.D.I. (R\$) | Pr. Total (R\$) |
| 1. | | SERVIÇOS PRELIMINARES | | | | | |
| CPOS | 02.08.020 | PLACA DE IDENTIFICAÇÃO PARA OBRA | m² | 3,00 | R\$ 506,43 | R\$ 637,70 | R\$ 1.913,09 |
| | | | | | | | SUBTOTAL R\$ 1.913,09 |
| 2. | | FECHAMENTO - MURO | | | | | |
| FDE | 16.01.067 | FD-33 FECHAMENTO DE DIVISA/BL.CONCRETO/REVEST. CHAPISCO GROSSO H=235CM/SAPATA | m | 185,98 | R\$ 617,27 | R\$ 777,27 | R\$ 144.556,17 |
| FDE | 02.06.020 | ALVENARIA EMBASAMENTO BLOCO CONCRETO ESTRUTURAL 14X19X39CM CLASSE A | m² | 48,72 | R\$ 83,28 | R\$ 104,87 | R\$ 5.109,09 |
| FDE | 12.01.001 | CHAPISCO | m² | 48,72 | R\$ 13,48 | R\$ 16,97 | R\$ 826,98 |
| FDE | 12.02.007 | REBOCO | m² | 922,83 | R\$ 28,99 | R\$ 38,50 | R\$ 33.687,07 |
| FDE | 15.04.005 | TINTA LÁTEX ECONÔMICA | m² | 922,83 | R\$ 26,44 | R\$ 33,29 | R\$ 30.723,91 |
| FDE | 16.01.081 | PT-31 PORTÃO GRADIL ELETROFUNDIDO / PILARETE DE CONCRETO (300X235CM) | un | 1,00 | R\$ 8.980,56 | R\$ 11.308,33 | R\$ 11.308,33 |
| | | | | | | | SUBTOTAL R\$ 226.211,55 |
| | | | | | | | TOTAL GERAL R\$ 228.124,64 |
| Referência: FDE- ABRIL/2020 - Com Desoneração CPOS - Boletim 178 - Com Desoneração | | | | | | | |
| Cajati, 04 de setembro de 2020. | | | | | | | |

Maira Cristina da Veiga Okuyama
Engenheira Civil
CREA 5C J9469210



PREFEITURA DO MUNÍCIPIO DE CAJATI
Estado de São Paulo

www.cajati.sp.gov.br-compras@cajati.com.br



| | | PRAZO PROPOSTO | | | DATA BASE: | |
|--|----------|---|-------------------|-------------------|-------------------|----------------|
| | | INICIO: 05 dias da data da assinatura da O.S. | | | setembro-20 | |
| | | FINAL: 90 dias a partir da data da assinatura da O.S. | | | | |
| CRONOGRAMA FISICO - FINANCEIRO | | | | | | |
| OBJETO: MURO DE FECHAMENTO NA CRECHE JD SÃO JOSÉ E PORTÃO | | | | | | |
| ITEM | SERVIÇOS | UNIDADE | 1º mês 30 dias | 2º mês 60 dias | 3º mês 90 dias | TOTAL |
| 1. SERVIÇOS PRELIMINARES | | | | | | |
| | | % | 100% | | | 1.913,09 |
| | R\$ | | 1.913,09 | | | |
| 2. FECHAMENTO - MURO | | | | | | |
| | | % | 20% | 40% | 40% | |
| | R\$ | | 45.242,31 | 90.484,62 | 90.484,62 | 228.211,55 |
| TOTAL | | | R\$ 47.155,40 | R\$ 90.484,62 | R\$ 90.484,62 | R\$ 228.124,64 |

Martha Cristina Verga Aluyani
 Engenharia Civil
 CRECA SP-39489270



PREFEITURA DO MUNÍCIPIO DE CAJATI

Estado de São Paulo

www.cajati.sp.gov.br - compras@cajati.com.br



TOMADA DE PREÇOS Nº 012/2020

ANEXO II

MEMORIAL DESCRITIVO



PREFEITURA DO MUNICÍPIO DE CAJATI

Estado de São Paulo

www.cajati.sp.gov.br - compras@cajati.com.br



PREFEITURA DO MUNICÍPIO DE CAJATI/SP

MEMORIAL DESCRITIVO

SERVIÇO: MURO DE FECHAMENTO NA CRECHE JD SÃO JOSÉ E PORTÃO
LOCAL: RUA SÃO JOSÉ, SN - BAIRRO SÃO JOSÉ - CAJATI-SP.

SERVIÇOS PRELIMINARES

Os serviços preliminares consistirão em emissão de ART (Anotação de responsabilidade Técnica), instalação da Placa da Obra, montagem de canteiro, sinalização das ruas de acesso aos serviços, conscientização dos usuários locais sobre o início das obras.

DESCRIÇÃO DOS SERVIÇOS

EMISSÃO DE ART

Realizar a Anotação e pagamento de todas as ART's (Anotação de Responsabilidade técnica) necessárias, e fornecimento de cópia para Contratante e a Fiscalização, bem como pagamento de todas outras taxas, emolumentos e impostos relativos à execução das obras e serviços prestados;

INSTALAÇÃO DA PLACA DA OBRA

Fornecer e instalar a Placa necessária à obra, em chapa de aço galvanizado, em conformidade com projeto básico, seguindo padrão dos órgãos fiscalizadores;

SINALIZAÇÃO DAS OBRAS

As ruas serão sinalizadas com placas de obras, cones e balizadores, para viabilizar o trânsito na região, canalizando suavemente o fluxo de tráfego, com intuito de não causar transtornos à população local;

MONTAGEM DO CANTEIRO

Será montado um canteiro com as dependências adequadas para o apoio as frentes de serviços. O canteiro será em chapa de madeira, com banheiro para uso dos funcionários;

CONSCIENTIZAÇÃO DOS USUÁRIOS

Com antecedência será avisado todos os usuários locais do início das obras a fim de evitar futuros transtornos no bom andamento da execução da obra.

PLACA DE IDENTIFICAÇÃO PARA OBRA

Será medido por área de placa executada (m²).

O item remunera o fornecimento de placa para identificação da obra, englobando os módulos referentes às placas do Governo do Estado de São Paulo, da empresa Gerenciadora, e do cronograma da obra, constituída por: chapa em aço galvanizado nº16, ou nº18, com tratamento anticorrosivo resistente às intempéries; fundo em compensado de madeira, espessura de 12 mm; requadro e estrutura em madeira; marcas, logomarcas, assinaturas e título da obra, conforme especificações do Manual de Padronização de Assinaturas do Governo do Estado de São Paulo e da empresa Gerenciadora; remunera também o fornecimento de pontaletes em Pinus ("Pinus Elliotti" ou "Pinus Taeda"), ou Quarubarana ("Erisma uncinatum"), conhecida também

1/9



PREFEITURA DO MUNICÍPIO DE CAJATI

Estado de São Paulo

www.cajati.sp.gov.br-compras@cajati.com.br



PREFEITURA MUNICIPAL
DE CAJATI

PREFEITURA DO MUNICÍPIO DE CAJATI/SP

como Cedrinho, ou Cambará ("Qualea spp"), de 3" x 3"; cimento; areia; inclusive materiais acessórios e a mão-de-obra necessária para instalação da placa. Não remunera as placas dos fornecedores.

2 – FECHAMENTO MURO

FECHAMENTO DIVISA/ BLOCO DE CONCRETO/ REV. CHAPISCO GROSSO (H=235CM / SAPATA)

SERVIÇOS INCLUÍDOS NOS PREÇOS

- Escavação da vala e apiloamento do fundo.
- Fôrmas, armação e concretagem das sapatas.
- Impermeabilização da fundação e da alvenaria de embasamento.
- Fôrmas, armação e concretagem dos pilaretes.
- Alvenaria, armação e concretagem dos blocos canaletas.
- Cimalha de concreto com pingadeira.
- Revestimento da alvenaria, nas duas faces.
- Reaterro, regularização, compactação e limpeza do terreno, inclusive externamente.

CRITÉRIOS DE MEDIÇÃO

- m — por metro linear executado, medido na projeção horizontal.

EXECUÇÃO

- Escalonar de acordo com a inclinação do terreno (ver exemplos).
- As fôrmas em madeira maciça devem ser executadas com espécie de madeira constante da classificação G1-C2, conforme ficha G1 Gestão de Madeira do Catálogo de Serviços, e produtos adquiridos de empresa cadastrada no CADMADEIRA.
- Prever junta de dilatação de 2 cm a cada 30,00m (no máximo), quando não indicado em projeto.
- Assentamento dos blocos:
 - Argamassa traço 1: 0,5: 4,5 cimento, cal e areia;
 - O bloco deve ser nivelado, prumado e alinhado durante o assentamento;
 - Executar amarração horizontal dos blocos ao pilarete, a cada 2 fiadas (aço CA-50 de Ø 6,3m, comprimento = 80cm).
 - Juntas desencontradas (em amarração) com espessura de 1,0 cm.
- As armaduras dos pilaretes devem ser adequadamente ancoradas na sapata.
- Todas as superfícies em contato com o concreto graute devem estar limpas e isentas de agregados soltos, óleo, graxas e etc.
- Cimalha de concreto moldada "in loco" com pingadeira em "V".
- Impermeabilização rígida (cristalização) na sapata corrida e na alvenaria de embasamento, avançando 15cm de altura na alvenaria de elevação (acima do solo), conforme indicado na ficha S10.03 do Catálogo de Serviços.
- Revestimento da alvenaria: chapisco grosso, conforme ficha S11.04 do Catálogo de Serviços.

2/9



PREFEITURA DO MUNICÍPIO DE CAJATI

Estado de São Paulo

www.cajati.sp.gov.br-compras@cajati.com.br



PREFEITURA DO MUNICÍPIO DE CAJATI/SP

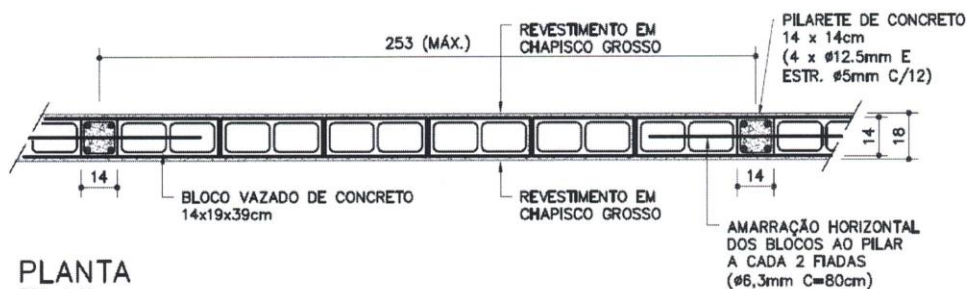

PLANTA
ESC. 1:25

EXEMPLOS DE ESCALONAMENTOS

ESC. 1:50

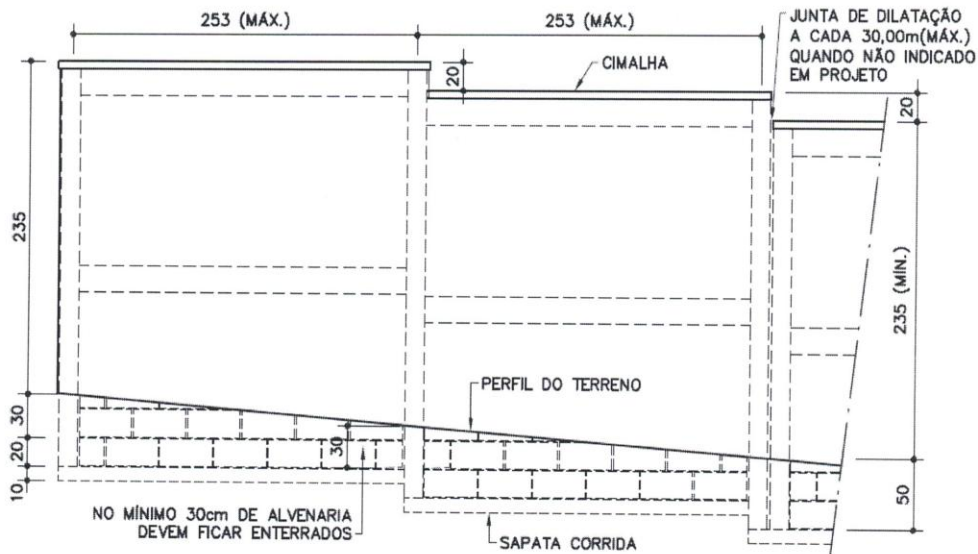

Handwritten signature or mark.

3/9



PREFEITURA DO MUNICÍPIO DE CAJATI

Estado de São Paulo

www.cajati.sp.gov.br-compras@cajati.com.br



PREFEITURA MUNICIPAL
DE CAJATI

PREFEITURA DO MUNICÍPIO DE CAJATI/SP

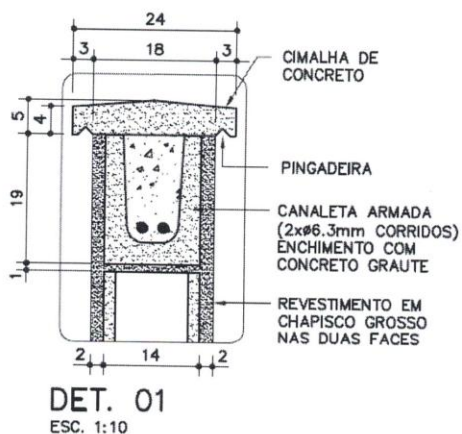
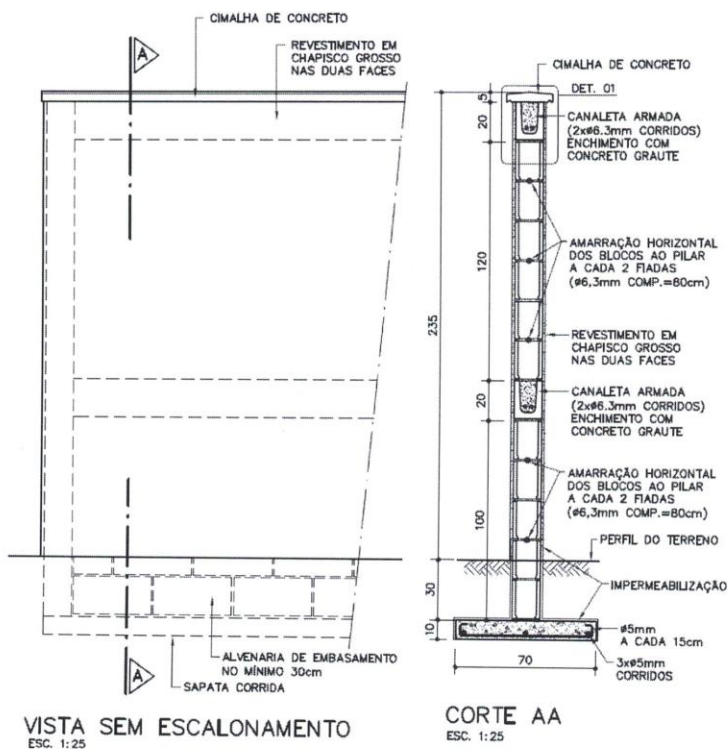

4/9



PREFEITURA DO MUNICÍPIO DE CAJATI

Estado de São Paulo

www.cajati.sp.gov.br-compras@cajati.com.br



PREFEITURA DO MUNICÍPIO DE CAJATI/SP

PT-31 – PORTÃO EM GRADIL ELETROFUNDIDO PILARETE DE CONCRETO (USO EXTERNO)

DESCRIÇÃO

Constituintes

• Fundação e pilarete de concreto:

- Fôrmas em painel de madeira compensada, resinada e=12mm (espécies de madeira conforme classificação G1-C8 constante da ficha G1 Gestão de Madeira do Catálogo de Serviços);
- Broca $\varnothing=25\text{cm}$, profundidade mínima de 3,00m, armação 4 $\varnothing=12,5\text{mm}$, com estribos $\varnothing=5\text{mm}$ a cada 15cm;
- Bloco 50x50x40cm, 4 $\varnothing=6,3\text{mm}$ / 2 $\varnothing=6,3\text{mm}$;
- Pilarete 20x20cm, 4 $\varnothing=10\text{mm}$, estribo $\varnothing=5\text{mm}$ a cada 12 cm;
- Aço CA-50 e CA-60;
- Concreto fck 25MPa.

• Portão:

- Quadros em tubo retangular de aço galvanizado a fogo, de 60x40x1,9mm;
- Gradil completo confeccionado em perfis de aço carbono soldados pelo processo de eletrofusão e tratados com galvanização a fogo, com acabamento em pintura eletrostática à base de poliéster em pó (na cor especificada em projeto), composto de painel em malha retangular (65x32mm) formada por barras chatas portantes (25x2mm) e fio de ligação redondo ($\varnothing=4,8\text{mm}$) com moldura em barra chata de 25x4,76mm;
- Grapa em barra chata de aço galvanizado de 1 3/4" x 1/4";
- Batente em barra chata de aço galvanizado de 1 1/2" x 1/4" (somente PT-30 e PT-31);
- Batente em perfil trefilado "L" de aço galvanizado de 3" x 1 1/4" x 1/4" (somente PT-32 e PT-33);
- Chapa 14 de aço galvanizado de 135x135mm;
- Chapa de aço galvanizado, e=3mm, dobrada, para encaixe do fecho inferior (somente PT-30 e PT-31).

Acessórios

- Conjunto de fixação do gradil composto de porca rebite (RIVKLE M8) e parafuso cabeça sextavada $\varnothing=M8 \times 30\text{mm}$ com arruela, em aço galvanizado (4 conjuntos por painel).
- Dobradiças de três estágios, em aço galvanizado, $\varnothing=1" \times 4"$.
- Fecho inferior: ferrolho galvanizado com fio redondo $\varnothing=1/2"$, base em chapa 14 galvanizada e porta cadeado, conforme detalhe 5 (somente PT-30 e PT-31).
- Fecho horizontal: ferrolho galvanizado com fio redondo $\varnothing=1/2"$, chapa 14 galvanizada e porta cadeado, conforme detalhes 4A E 4B.
- Cadeado de latão maciço de 45mm, com dupla trava (para PT-30 e PT-31: 2 unidades)

Acabamentos

- Pintura esmalte sintético sobre fundo para galvanizados, exceto gradil que deverá ser fornecido com pintura eletrostática à base de poliéster em pó.

EXECUÇÃO

5/9



PREFEITURA DO MUNICÍPIO DE CAJATI

Estado de São Paulo

www.cajati.sp.gov.br - compras@cajati.com.br



PREFEITURA MUNICIPAL
DE CAJATI

PREFEITURA DO MUNICÍPIO DE CAJATI/SP

• Fundação e pilarete:

--Fôrmas em painel de madeira compensada: utilizar espécie de madeira constante da classificação G1-C8, conforme ficha G1 Gestão de Madeira do Catálogo de Serviços, e produtos adquiridos de empresa cadastrada no CADMADEIRA;

--Quando não indicado em projeto, a broca deverá ter profundidade mínima de 3,00m;

--As armaduras dos pilaretes devem ser adequadamente ancoradas no bloco;

--O pilarete deve ser fundido com as grapas do portão.

• Portão:

--Bater os pontos de solda e eliminar todas as rebarbas nas emendas e cortes dos tubos, barras e chapas;

--Todos os locais onde houver pontos de solda e/ou corte, devem estar isentos de poeira, gordura, graxa, sabão, ferrugem ou qualquer contaminante (recomenda-se limpeza mecânica com lixa de aço ou jato abrasivo grau 2) para receber galvanização a frio (tratamento anticorrosivo composto de zinco);

--As soldas dos tubos devem ser contínuas em toda extensão da área de contato;

--Antes da aplicação do fundo para galvanizados, toda superfície metálica deve estar completamente limpa, seca e desengraxada;

--O gradil deve ser instalado observando-se os espaçamentos superior e inferior conforme o desenho, não deve haver folgas entre os gradis e os quadros;

--No fecho horizontal, o ferrolho deve ter encaixe justo, sem folgas, e com comprimento suficiente para garantir o perfeito fechamento do portão. Principalmente nos portões com duas folhas, o ferrolho deve ter encaixe tal, que impeça a abertura do portão, quando o fecho inferior estiver aberto.

SERVIÇOS INCLUÍDOS NOS PREÇOS

- Execução das fundações e pilaretes de concreto.
- Portão completo executado e instalado.
- Galvanização a frio, fundo para galvanizados e pintura.
- Lubrificação das partes móveis.

CRITÉRIOS DE MEDIÇÃO

- un. — Por unidade instalada.

6/9



PREFEITURA DO MUNICÍPIO DE CAJATI

Estado de São Paulo

www.cajati.sp.gov.br-compras@cajati.com.br



PREFEITURA MUNICIPAL
DE CAJATI

PREFEITURA DO MUNICÍPIO DE CAJATI/SP

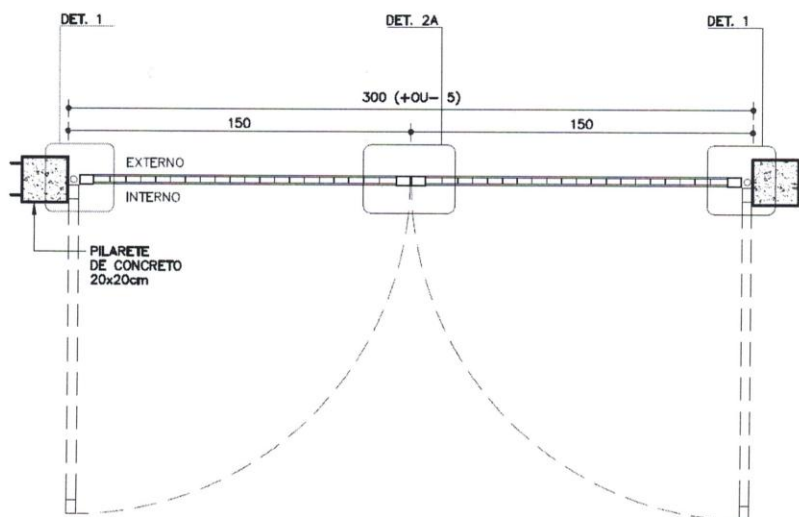

PLANTA PT-30

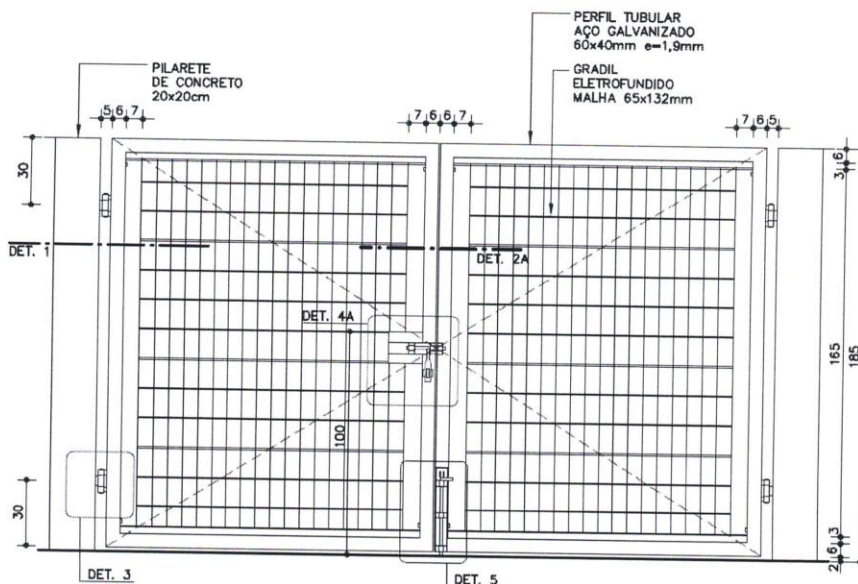

VISTA INTERNA PT-30

7/9



PREFEITURA DO MUNICÍPIO DE CAJATI

Estado de São Paulo

www.cajati.sp.gov.br-compras@cajati.com.br



PREFEITURA DO MUNICÍPIO DE CAJATI/SP

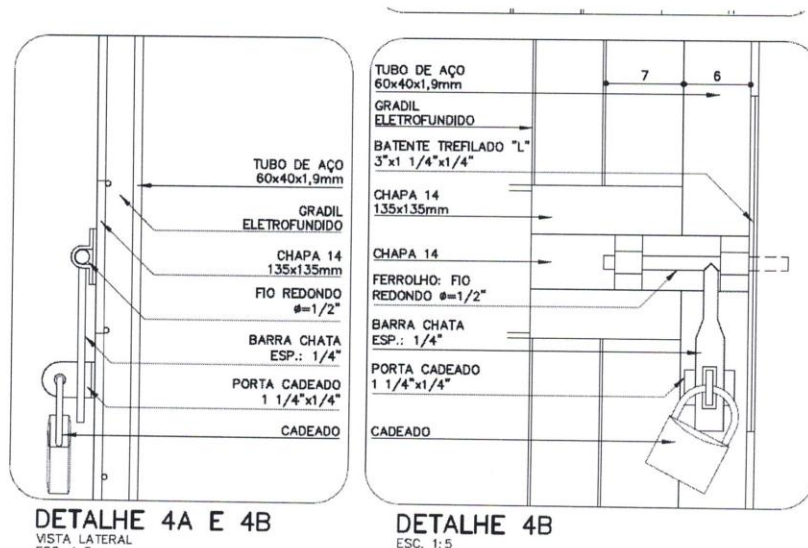

ALVENARIA DE EMBASAMENTO EM BLOCO DE CONCRETO DE 19 X 19 X 39 CM – CLASSE A

- 1) Será medido pela área do vão, considerando como altura a distância entre o respaldo superior da viga baldrame e a cota do piso acabado (m²).
- 2) O item remunera o fornecimento de materiais e mão de obra necessária para execução de alvenaria de embasamento, confeccionada em bloco de concreto de 19 x 19 x 39 cm e resistência mínima a compressão de 8,0 Mpa (classe A); assentada com argamassa mista de cimento, cal hidratada e areia. Norma técnica: NBR 6136.

REBOCO

- 1) Será medido pela área revestida com reboco, não se descontando vãos de até 2,00 m² e não se considerando espaletas. Os vãos acima de 2,00 m² deverão ser deduzidos na totalidade e as espaletas desenvolvidas (m²).
- 2) O item remunera o fornecimento de cal hidratada, areia e a mão de obra necessária para a execução do reboco.

TINTA LÁTEX EM MASSA, INCLUSIVE PREPARO

- 1) Será medido pela área de superfície preparada e pintada, não se descontando vãos de até 2,00 m² e não se considerando espaletas, filetes ou molduras. Os vãos acima de 2,00 m² deverão ser deduzidos na totalidade e as espaletas, filetes ou molduras desenvolvidas (m²).
- 2) O item remunera o fornecimento de selador de tinta para pintura; tinta látex standard, diluente em água; materiais acessórios e a mão de obra necessária para a execução dos serviços de: limpeza da superfície, lixamento, remoção do pó e aplicação do selador, conforme recomendações do fabricante; em 2 ou 3 demãos, conforme especificações do fabricante, sobre superfície revestida com massa internas ou externas; referências: Látex acrílico fosco Standard da Coral, Basf Suvinal (Suvinil

8/9



PREFEITURA DO MUNICÍPIO DE CAJATI

Estado de São Paulo

www.cajati.sp.gov.br - compras@cajati.com.br



PREFEITURA MUNICIPAL
DE CAJATI

PREFEITURA DO MUNICÍPIO DE CAJATI/SP

Construções), Basf Standard da Glasurit, Novacor da Shewin Willians, Eucatex acrílico extra Standart da Eucatex, ou equivalente. Normas técnicas: NBR 11702 e NBR 15079.

5- SERVIÇOS COMPLEMENTARES

Os serviços de limpeza serão rigorosamente executados no decorrer da obra.

O canteiro de obras será mantido em perfeita ordem;

Entulhos deverão ser removidos diariamente, mantendo os locais de trabalho, barracões, acessos, enfim toda a obra, a mais organizada e limpa possível no decorrer do dia;

A limpeza final abrangerá a desmontagem das instalações provisórias do canteiro, a completa remoção dos materiais provenientes desta desmontagem, bem como dos resíduos e/ou entulhos resultantes da limpeza final da obra;

A carga e transporte dos volumes de entulhos provenientes da execução natural dos diversos serviços, durante o desenvolvimento e no final da obra, não serão objeto de medição;

Mayra Cristina da Veiga Okuyama
Departamento de Planejamento Urbano

9/9



PREFEITURA DO MUNICÍPIO DE CAJATI

Estado de São Paulo

www.cajati.sp.gov.br-compras@cajati.com.br

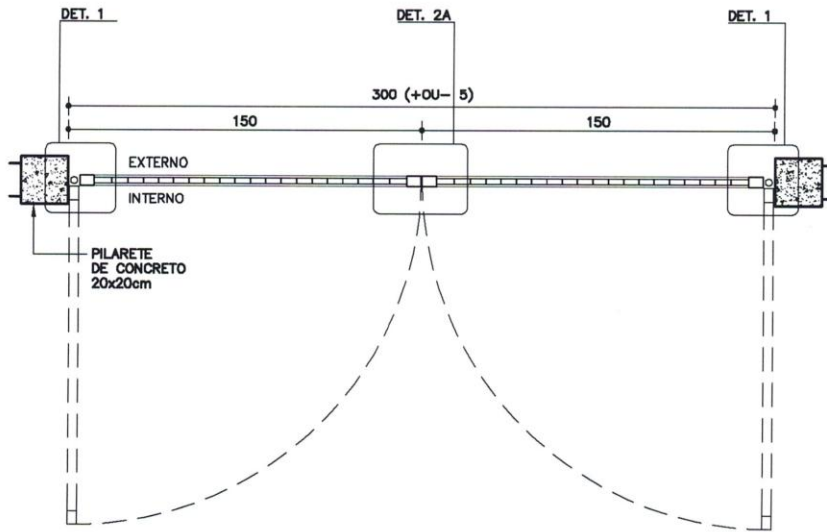

PLANTA PT-30
ESC. 1:25

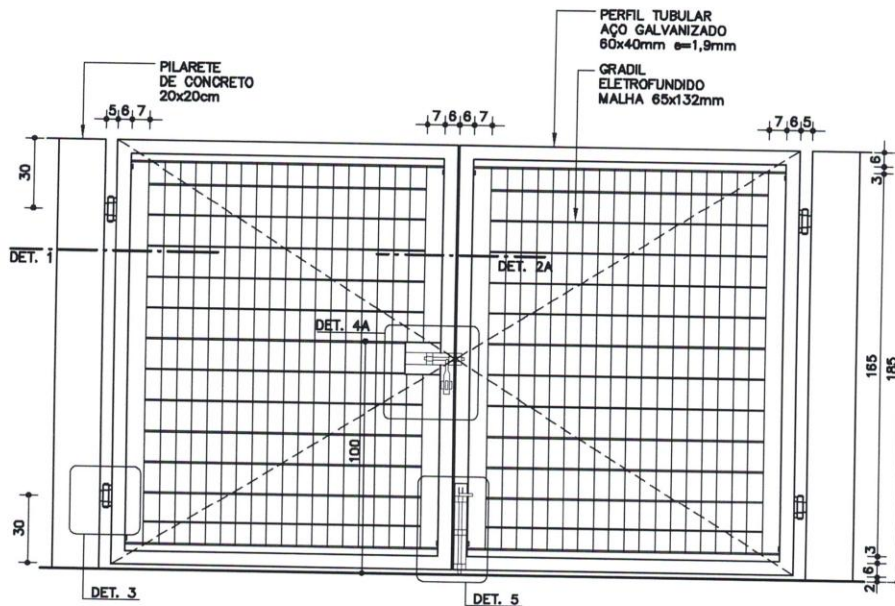

VISTA INTERNA PT-30
ESC. 1:25

Componentes

PT-30 A PT-33

Portão em gradil eletrofundido

Pilarete de concreto
(uso externo)

- PT-30 (300x185cm)
- PT-31 (300x235cm)
- PT-32 (180x185cm)
- PT-33 (180x235cm)

Revisão 1
Data 20/09/10

Página
1/9

Código de listagem

- 1601080
- 1601081
- 1601082
- 1601083



Atenção

Preserve a escala
Quando for imprimir, use
folhas A4 e desabilite a
função "Fit to paper"

Respeite o Meio Ambiente.
Imprima somente o ne-
cessário

FDE FUNDAÇÃO PARA O
DESENVOLVIMENTO
DA EDUCAÇÃO



Componentes

PT-30 A PT-33

Portão em gradil eletrofundido

Pilarete de concreto [uso externo]

PT-30 (300x185cm)
PT-31 (300x235cm)
PT-32 (180x185cm)
PT-33 (180x235cm)

Revisão 1
Data 20/09/10

Página
2/9

Código de listagem

1601080
1601081
1601082
1601083



Atenção

Preserve a escala
Quando for imprimir, use folhas A4 e desabilite a função "Fit to paper"

Respeite o Meio Ambiente.
Imprima somente o necessário

FDE FUNDAÇÃO PARA O DESENVOLVIMENTO DA EDUCAÇÃO

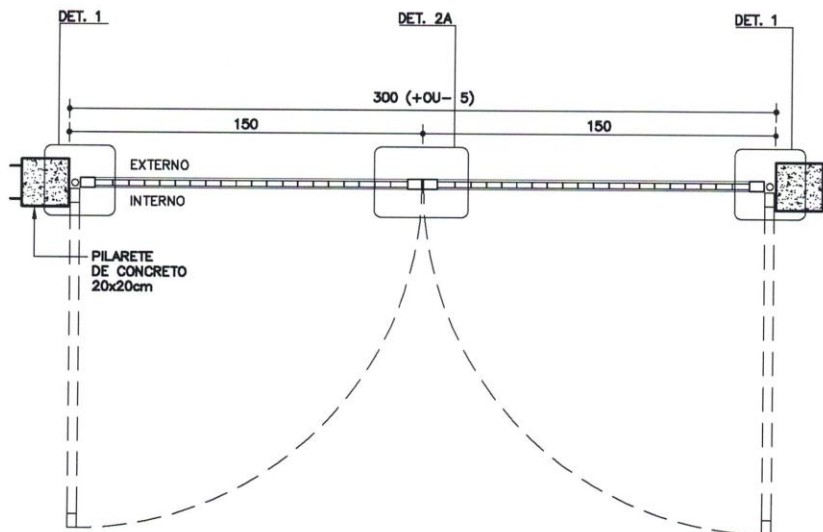

PLANTA PT-31

ESC. 1:25

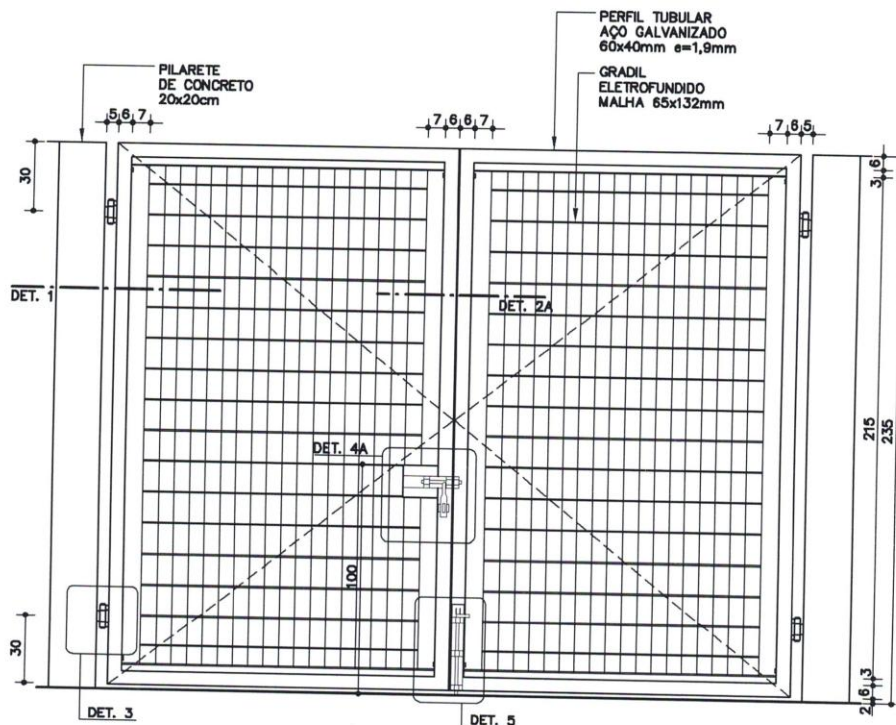

VISTA INTERNA PT-31

ESC. 1:25

Handwritten signature



PREFEITURA DO MUNICÍPIO DE CAJATI

Estado de São Paulo

www.cajati.sp.gov.br-compras@cajati.com.br

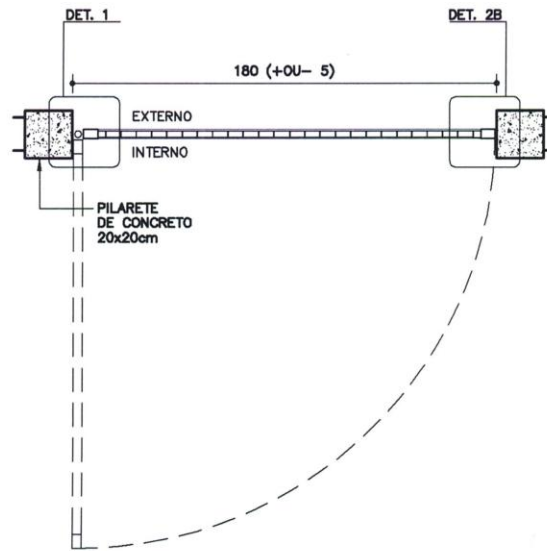

PLANTA PT-32
ESC. 1:25

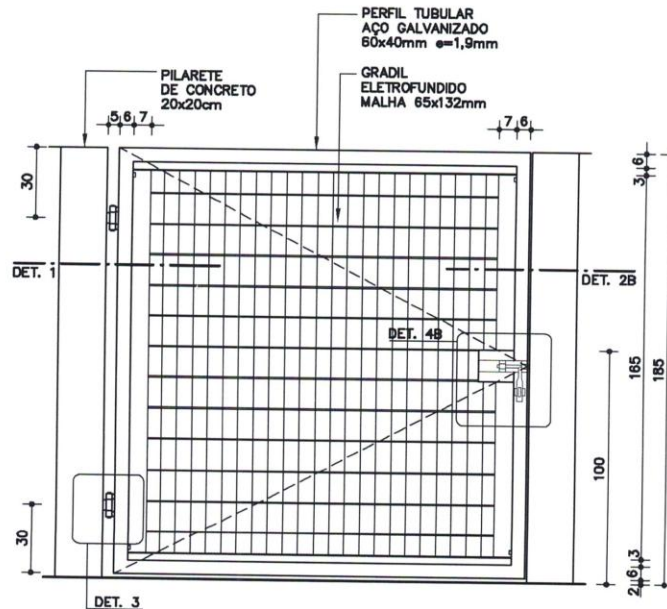

VISTA INTERNA PT-32
ESC. 1:25

Componentes

PT-30 A PT-33

Portão em gradil eletrofundido

Pilarete de concreto
[uso externo]

- PT-30 (300x185cm)
- PT-31 (300x235cm)
- PT-32 (180x185cm)
- PT-33 (180x235cm)

Revisão 1
Data 20/09/10

Página
3/9

Código de listagem

- 1601080
- 1601081
- 1601082
- 1601083



Atenção

Preserve a escala
Quando for imprimir, use
folhas A4 e desabilite a
função "Fit to paper"

Respeite o Meio Ambiente.
Imprima somente o ne-
cessário

FDE FUNDAÇÃO PARA O
DESENVOLVIMENTO
DA EDUCAÇÃO



PREFEITURA DO MUNICÍPIO DE CAJATI

Estado de São Paulo

www.cajati.sp.gov.br-compras@cajati.com.br



Componentes

PT-30 A PT-33

Portão em gradil eletrofundido

Pilarete de concreto (uso externo)

- PT-30 [300x185cm]
- PT-31 [300x235cm]
- PT-32 [180x185cm]
- PT-33 [180x235cm]

Revisão 1
Data 20/09/10

Página
4/9

Código de listagem

- 1601080
- 1601081
- 1601082
- 1601083



Atenção

Preserve a escala
Quando for imprimir, use folhas A4 e desabilite a função "Fit to paper"

Respeite o Meio Ambiente.
Imprima somente o necessário

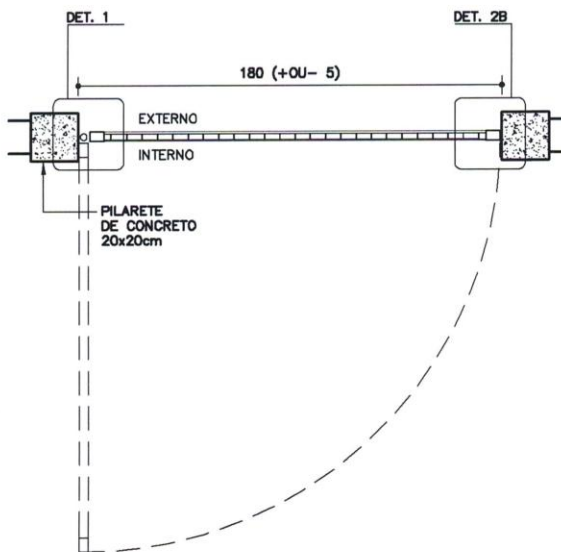

PLANTA PT-33
ESC. 1:25

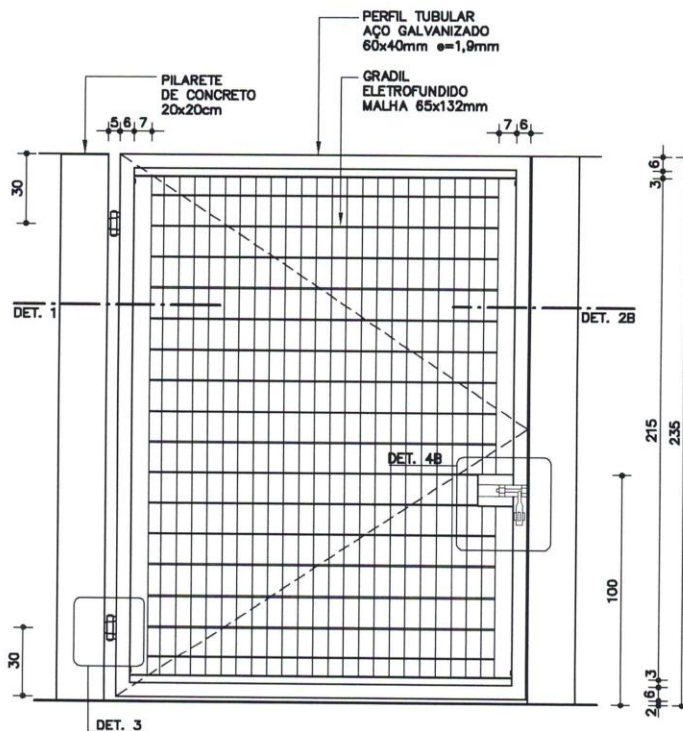

VISTA INTERNA PT-33
ESC. 1:25

Handwritten signature or mark.



PREFEITURA DO MUNICÍPIO DE CAJATI

Estado de São Paulo

www.cajati.sp.gov.br-compras@cajati.com.br

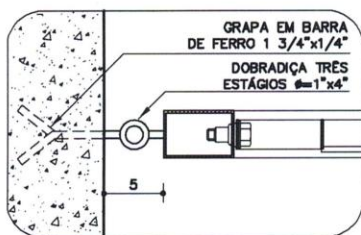

DETALHE 1
ESC. 1:5



DETALHE 2A
ESC. 1:5

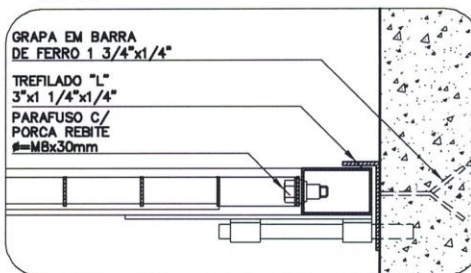

DETALHE 2B
ESC. 1:5

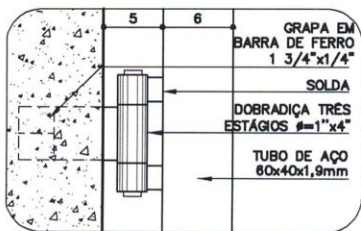

DETALHE 3
ESC. 1:5

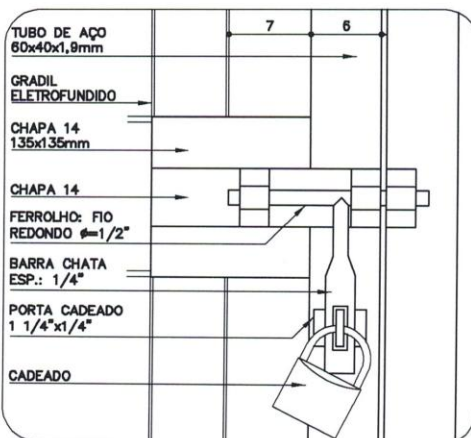

DETALHE 4A
ESC. 1:5

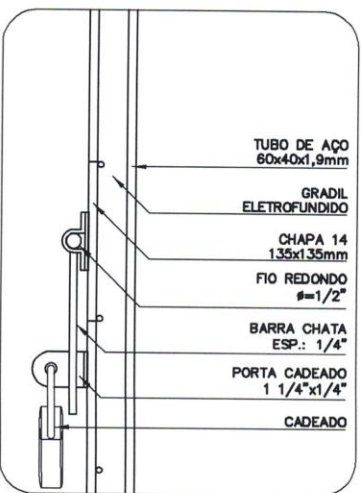

DETALHE 4A E 4B
VISTA LATERAL
ESC. 1:5

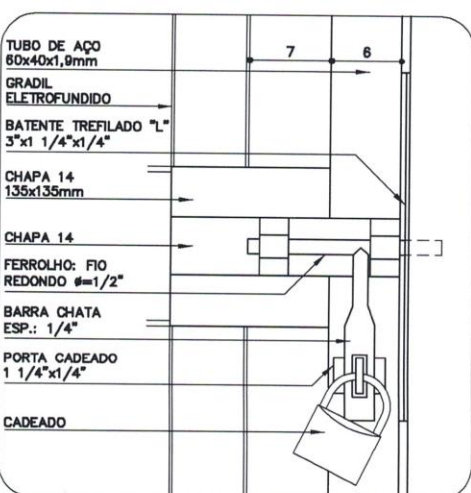

DETALHE 4B
ESC. 1:5

Componentes

PT-30 A PT-33

Portão em gradil eletrofundido

Pilarete de concreto (uso externo)

- PT-30 (300x185cm)
- PT-31 (300x235cm)
- PT-32 (180x185cm)
- PT-33 (180x235cm)

Revisão 1
Data 20/09/10

Página
5/9

Código de listagem

- 1601080
- 1601081
- 1601082
- 1601083



Atenção

Preserve a escala
Quando for imprimir, use folhas A4 e desabilite a função "Fit to paper"

Respeite o Meio Ambiente.
Imprima somente o necessário

FPE FUNDAÇÃO PARA O DESENVOLVIMENTO DA EDUCAÇÃO



Componentes

**PT-30 A
PT-33**

**Portão em
gradil ele-
trofundido**

Pilarete de concreto
(uso externo)

- PT-30 (300x185cm)
- PT-31 (300x235cm)
- PT-32 (180x185cm)
- PT-33 (180x235cm)

Revisão 1
Data 20/09/10

Página
6/9

Código de listagem

- 1601080
- 1601081
- 1601082
- 1601083



Atenção

Preserve a escala
Quando for imprimir, use
folhas A4 e desabilite a
função "Fit to paper"

Respeite o Meio Ambiente.
Imprima somente o ne-
cessário

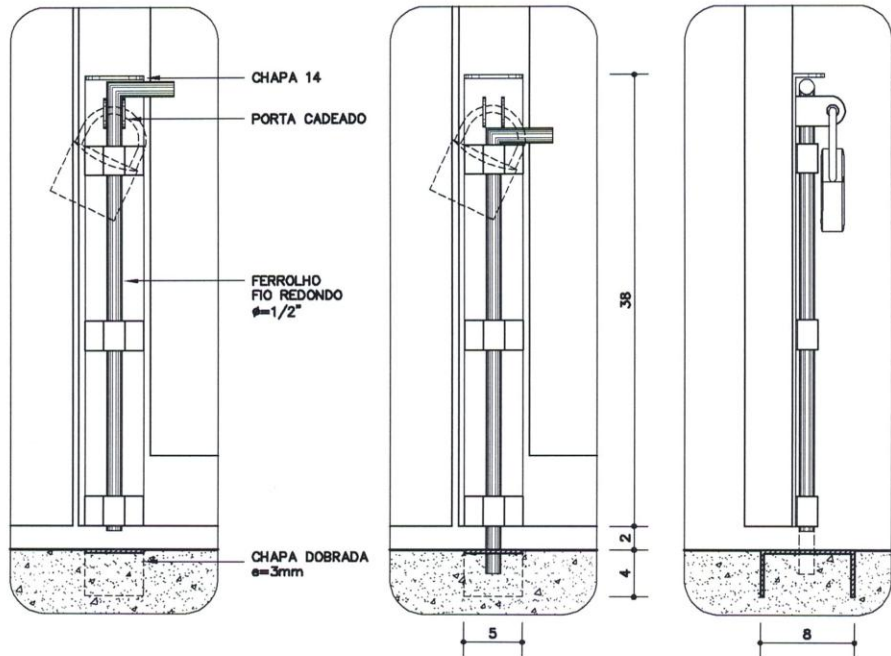

DETALHE 5 – FECHO INFERIOR
ABERTO, FECHADO E VISTA LATERAL
ESC: 1:5

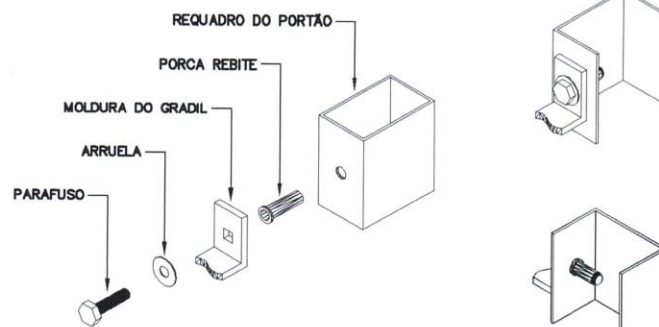

DET. FIXAÇÃO DO GRADIL
S/ ESCALA

Handwritten signature or mark.



PREFEITURA DO MUNICÍPIO DE CAJATI

Estado de São Paulo

www.cajati.sp.gov.br-compras@cajati.com.br

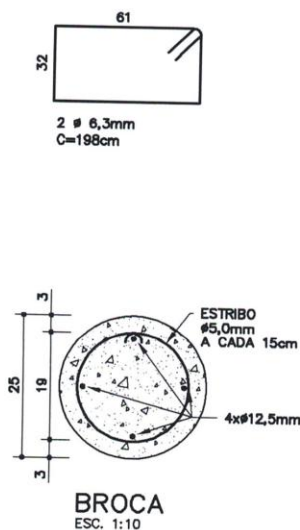
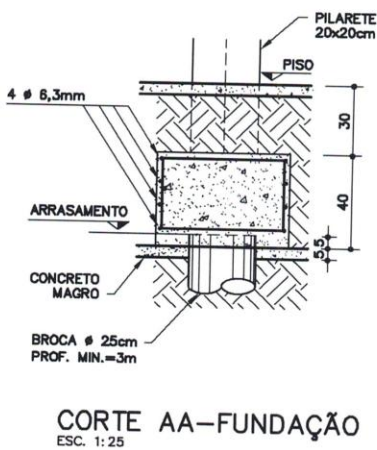
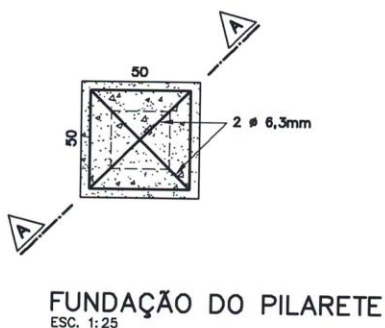
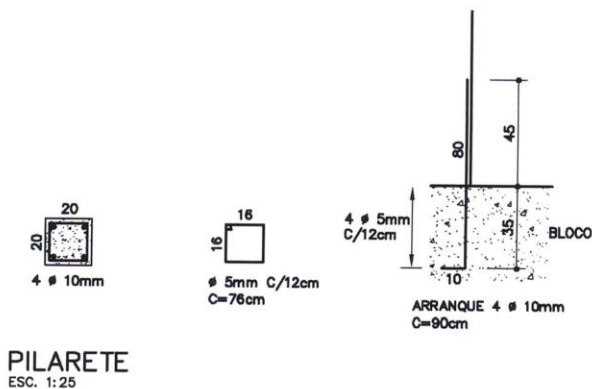

Componentes

PT-30 A PT-33

Portão em gradil eletrofundido

Pilarete de concreto (uso externo)

- PT-30 (300x185cm)
- PT-31 (300x235cm)
- PT-32 (180x185cm)
- PT-33 (180x235cm)

Revisão 1
Data 20/09/10

Página
7/9

Código de listagem

- 1601080
- 1601081
- 1601082
- 1601083



Atenção

Preserve a escala
Quando for imprimir, use folhas A4 e desabilite a função "Fit to paper"

Respeite o Meio Ambiente.
Imprima somente o necessário

FDE FUNDAÇÃO PARA O DESENVOLVIMENTO DA EDUCAÇÃO



PREFEITURA DO MUNICÍPIO DE CAJATI

Estado de São Paulo

www.cajati.sp.gov.br-compras@cajati.com.br



Componentes

PT-30 A PT-33

Portão em gradil eletrofundido

Pilarete de concreto (uso externo)

PT-30 (300x185cm)
PT-31 (300x235cm)
PT-32 (180x185cm)
PT-33 (180x235cm)

Revisão 1
Data 20/09/10

Página
8/9

Código de listagem

1601080
1601081
1601082
1601083



Atenção
Preserve a escala
Quando for imprimir, use folhas A4 e desabilite a função "Fit to paper"

Respeite o Meio Ambiente.
Imprima somente o necessário

FDE FUNDAÇÃO PARA O DESENVOLVIMENTO DA EDUCAÇÃO

DESCRIÇÃO Constituintes

- Fundação e pilarete de concreto:
 - Fôrmas em painel de madeira compensada, resinada e=12mm [espécies de madeira conforme classificação G1-C8 constante da ficha G1 Gestão de Madeira do Catálogo de Serviços];
 - Broca ø=25cm, profundidade mínima de 3,00m, armação 4 ø=12,5mm, com estribos ø=5mm a cada 15cm;
 - Bloco 50x50x40cm, 4 ø=6,3mm / 2 ø=6,3mm;
 - Pilarete 20x20cm, 4 ø=10mm, estribo ø=5mm a cada 12cm;
 - Aço CA-50 e CA-60;
 - Concreto fck 25MPa.
- Portão:
 - Quadros em tubo retangular de aço galvanizado a fogo, de 60x40x1,9mm;
 - Gradil completo confeccionado em perfis de aço carbono soldados pelo processo de eletrofusão e tratados com galvanização a fogo, com acabamento em pintura eletrostática à base de poliéster em pó (na cor especificada em projeto), composto de painel em malha retangular [65x32mm] formada por barras chatas portantes (25x2mm) e fio de ligação redondo (ø=4,8mm) com moldura em barra chata de 25x4,76mm;
 - Grapa em barra chata de aço galvanizado de 1 3/4" x 1/4";
 - Batente em barra chata de aço galvanizado de 1 1/2" x 1/4" [somente PT-30 e PT-31];
 - Batente em perfil trefilado "L" de aço galvanizado de 3" x 1 1/4" x 1/4" [somente PT-32 e PT-33];
 - Chapa 14 de aço galvanizado de 135x135mm;
 - Chapa de aço galvanizado, e=3mm, dobrada, para encaixe do fecho inferior (somente PT-30 e PT-31).

Acessórios

- Conjunto de fixação do gradil composto de porca rebite (RIVKLE M8) e parafuso cabeça sextavada ø=M8x30mm com arruela, em aço galvanizado (4 conjuntos por painel).
- Dobradiças de três estágios, em aço galvanizado, ø=1"x4".
- Fecho inferior: ferrolho galvanizado com fio redondo ø=1/2", base em chapa 14 galvanizada e porta cadeado, conforme detalhe 5 (somente PT-30 e PT-31).
- Fecho horizontal: ferrolho galvanizado com fio redondo ø=1/2", chapa 14 galvanizada e porta cadeado, conforme detalhes 4A e 4B.
- Cadeado de latão maciço de 45mm, com dupla trava (para PT-30 e PT-31: 2 unidades)

Acabamentos

- Pintura esmalte sintético sobre fundo para galvanizados, exceto gradil que deverá ser fornecido com pintura eletrostática à base de poliéster em pó.

Protótipo comercial

- Gradil completo:
 - METALGRADE ("Artis" - cores: branco, cinza, preto, azul ou verde)
- Dobradiça três estágios:
 - JOCEC (cód. 160203)
- Galvanização a frio:
 - Ver ficha S14.17 do Catálogo de Serviços
- Porca rebite:
 - RIVKLE (clássico cabeça plana)
- Painel de madeira compensada:
 - Empresas cadastradas no CADMADEIRA [disponível no endereço eletrônico da secretária do Meio Ambiente: www.ambiente.sp.gov.br]

APLICAÇÃO

- Em áreas externas, para fechamentos de acessos destinados a pedestres e veículos, conjugado, preferencialmente, com fechamentos [de divisa ou para setorização] em alvenaria de blocos.
- **Nota:** A cor da pintura deverá ser especificada em projeto.

EXECUÇÃO

- Fundação e pilarete:
 - Fôrmas em painel de madeira compensada: utilizar espécie de madeira constante da classificação G1-C8, conforme ficha G1 Gestão de Madeira do Catálogo de Serviços, e produtos adquiridos de empresa cadastrada no CADMADEIRA;
 - Quando não indicado em projeto, a broca deverá ter profundidade mínima de 3,00m;
 - As armaduras dos pilaretes devem ser adequadamente ancoradas no bloco;
 - O pilarete deve ser fundido com as grapas do portão.
- Portão:
 - Bater os pontos de solda e eliminar todas as rebarbas nas emendas e cortes dos tubos, barras e chapas;
 - Todos os locais onde houver pontos de solda e/ou corte, devem estar isentos de poeira, gordura, graxa, sabão, ferrugem ou qualquer contaminante (recomenda-se limpeza mecânica com lixa de aço ou jato abrasivo grau 2) para receber galvanização a frio [tratamento anticorrosivo composto de zinco];
 - As soldas dos tubos devem ser contínuas em toda extensão da área de contato;
 - Antes da aplicação do fundo para galvanizados, toda superfície metálica deve estar completamente limpa, seca e desengraxada;
 - O gradil deve ser instalado observando-se os espaçamentos superior e inferior conforme o desenho, não deve haver folgas entre os gradis e os quadros;
 - No fecho horizontal, o ferrolho deve ter encaixe justo, sem folgas, e com comprimento suficiente para garantir o perfeito fechamento do portão. Principalmente nos portões com duas folhas, o ferrolho deve ter encaixe tal, que impeça a abertura do portão, quando o fecho inferior estiver aberto.

FICHAS DE REFERÊNCIA Catálogo de Componentes

| | | |
|-------|-------|---|
| Ficha | FD-07 | Fechamento de divisa/bloco de concreto/ rev. chapisco grosso (h=185cm/sapata) |
| Ficha | FD-08 | Fechamento de divisa/bloco de concreto/ rev. chapisco grosso (h=185cm/broca) |
| Ficha | FD-13 | Fechamento de divisa/bloco de concreto/ sem revestimento (h=185cm/sapata) |
| Ficha | FD-14 | Fechamento de divisa/bloco de concreto/ sem revestimento (h=185cm/broca) |
| Ficha | FD-15 | Fechamento de divisa/bloco de concreto/ rev. chapisco fino (h=235cm/sapata) |
| Ficha | FD-16 | Fechamento de divisa/bloco de concreto/ rev. chapisco fino (h=235cm/broca) |
| Ficha | FD-25 | Fechamento de divisa com gradil eletrofundido [199x132,2cm]/sapata |
| Ficha | FD-26 | Fechamento de divisa com gradil eletrofundido [199x132,2cm]/broca |
| Ficha | FD-27 | Fechamento de divisa com gradil eletrofundido [59x211,4cm]/sapata |
| Ficha | FD-28 | Fechamento de divisa com gradil eletrofundido [59x211,4cm]/broca |

Handwritten signature



PREFEITURA DO MUNICÍPIO DE CAJATI

Estado de São Paulo

www.cajati.sp.gov.br - compras@cajati.com.br



Catálogo de Serviços

| | | |
|-------|--------|--------------------------------|
| Ficha | G1 | Gestão de Madeira |
| Ficha | S4.03 | Concreto dosado em central |
| Ficha | S4.05 | Fôrma e cimbramento em madeira |
| Ficha | S14 | Pintura |
| Ficha | S14.09 | Tinta esmalte sintético |
| Ficha | S14.17 | Galvanização |
| Ficha | S14.18 | Fundos para metais |

RECEBIMENTO

- O serviço pode ser recebido se atendidas todas as condições de projeto, fornecimento e execução.
- Fôrmas de madeira:
 - Verificar se os insumos de madeira foram adquiridos de empresas cadastradas no CADMADEIRA;
 - A aceitação do lote e a verificação da espécie botânica devem ser efetuadas conforme orientações constantes da ficha G1 Gestão de Madeira do Catálogo de Serviços.
- Tubos, barras, perfis e chapas devem ter, necessariamente, as bitolas indicadas.
- Não serão aceitos portões com rebarbas, empenados, desnivelados, fora de prumo ou de esquadro, ou que apresentem quaisquer defeitos decorrentes do manuseio, transporte ou montagem.
- Verificar se as soldas nos tubos estão contínuas em toda a extensão da superfície de contato.
- Exigir certificado de galvanização a fogo, emitido pela empresa galvanizadora, para todos os constituintes metálicos ou nota fiscal discriminada do fornecedor.
- Verificar o tratamento dos pontos de solda e corte com galvanização a frio.
- Verificar a aderência e a uniformidade da camada de pintura, atentando para que não apresentem falhas, bolhas, irregularidades ou quaisquer defeitos decorrentes da fabricação e do manuseio.
- Gradil:
 - Verificar as especificações; exigir certificado de garantia contra oxidação (mínimo de 5 anos);
 - Verificar o prumo, o nível, o alinhamento e a fixação dos painéis aos quadros. Não serão aceitas peças empenadas, desniveladas, fora de prumo ou de esquadro;
 - Verificar a aderência e a uniformidade da camada da pintura, atentando para que não apresentem falhas, bolhas, irregularidade ou quaisquer defeitos decorrentes da fabricação e do manuseio.
- No fecho horizontal, verificar se o encaixe do ferrolho não apresenta folgas e tem comprimento suficiente que impeça a abertura do portão, mesmo com aplicação de uma força extra. Nos portões com duas folhas, com o fecho inferior destravado, verificar se o encaixe do ferrolho central garante a não abertura do portão.
- O funcionamento do portão deverá ser verificado após a completa secagem da pintura e subsequente lubrificação, não podendo haver jogo causado por folgas. O seu funcionamento deverá ser fácil e quando a folha estiver em posição semi-aberta, deverá permanecer parada, caso contrário, será sinal evidente de desvio de prumo do conjunto.

SERVIÇOS INCLUÍDOS NOS PREÇOS

- Execução das fundações e pilaretes de concreto.
- Portão completo executado e instalado.
- Galvanização a frio, fundo para galvanizados e pintura.
- Lubrificação das partes móveis.

CRITÉRIOS DE MEDIÇÃO

- un. — por unidade instalada.

Componentes

PT-30 A PT-33

Portão em gradil eletrofundido

Pilarete de concreto (uso externo)

PT-30 {300x185cm}
PT-31 {300x235cm}
PT-32 {180x185cm}
PT-33 {180x235cm}

Revisão 1
Data 20/09/10

Página

9/9

Código de listagem

1601080
1601081
1601082
1601083



Atenção

Preserve a escala
Quando for imprimir, use folhas A4 e desabilite a função "Fit to paper"

Respeite o Meio Ambiente.
Imprima somente o necessário

FUNDAÇÃO PARA O DESENVOLVIMENTO DA EDUCAÇÃO



PREFEITURA DO MUNICÍPIO DE CAJATI

Estado de São Paulo

www.cajati.sp.gov.br-compras@cajati.com.br

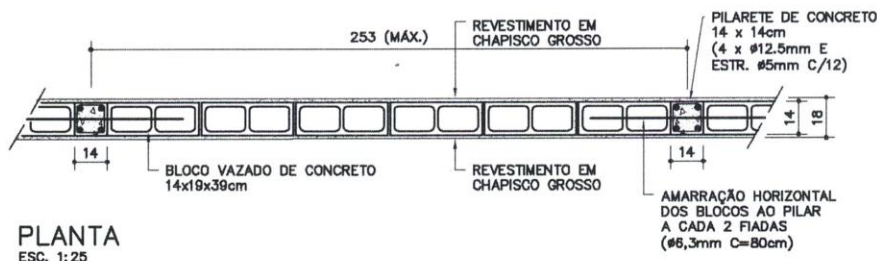

PLANTA
ESC. 1:25

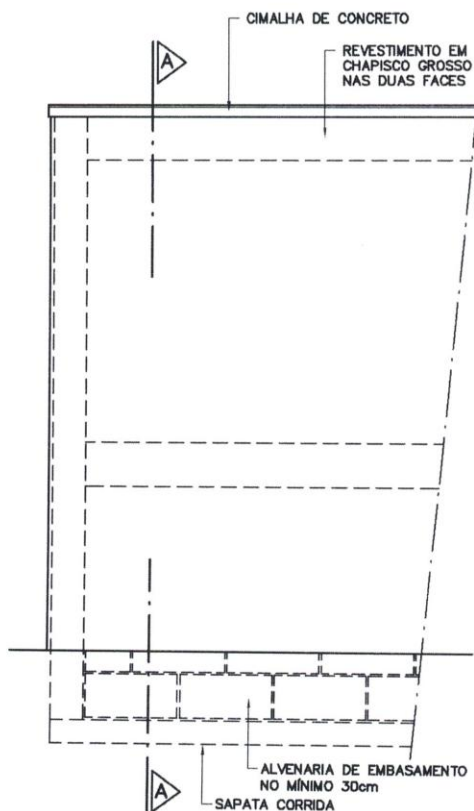

VISTA SEM ESCALONAMENTO
ESC. 1:25

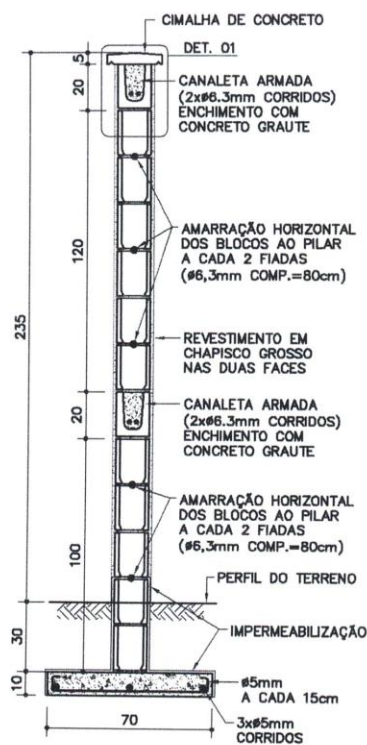

CORTE AA
ESC. 1:25

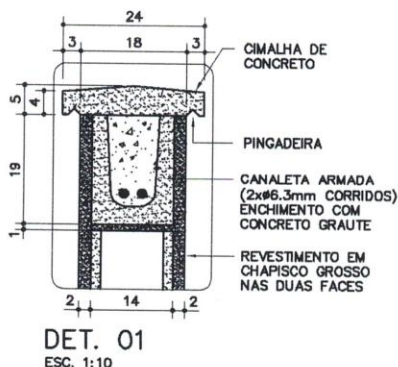

DET. 01
ESC. 1:10

Componentes

FD-33

Fechamento divisa/
bloco de
concreto/
rev. chapisco
grosso
(h=235cm / sapata)

Revisão 0
Data 15/10/12

Página
1/3

Código de listagem

1601067



Atenção

Preserve a escala
Quando for imprimir, use
folhas A4 e habilite a
função "Fit to paper"

Respeite o Meio Ambiente.
Imprima somente o ne-
cessário

FUNDAÇÃO PARA O
DESENVOLVIMENTO
DA EDUCAÇÃO



PREFEITURA DO MUNICÍPIO DE CAJATI

Estado de São Paulo

www.cajati.sp.gov.br-compras@cajati.com.br



Componentes

FD-33

Fechamen-
to divisa/
bloco de
concreto/
rev. chapis-
co grosso

(h=235cm / sapata)

Revisão 0
Data 15/10/12

Página
2/3

Código de listagem

1601067



Atenção
Preserve a escala
Quando for imprimir, use
folhas A4 e desabilite a
função "Fit to paper"

Respeite o Meio Ambiente.
Imprima somente o ne-
cessário

FDE FUNDAÇÃO PARA O
DESENVOLVIMENTO
DA EDUCAÇÃO

EXEMPLOS DE ESCALONAMENTOS

ESC. 1:50

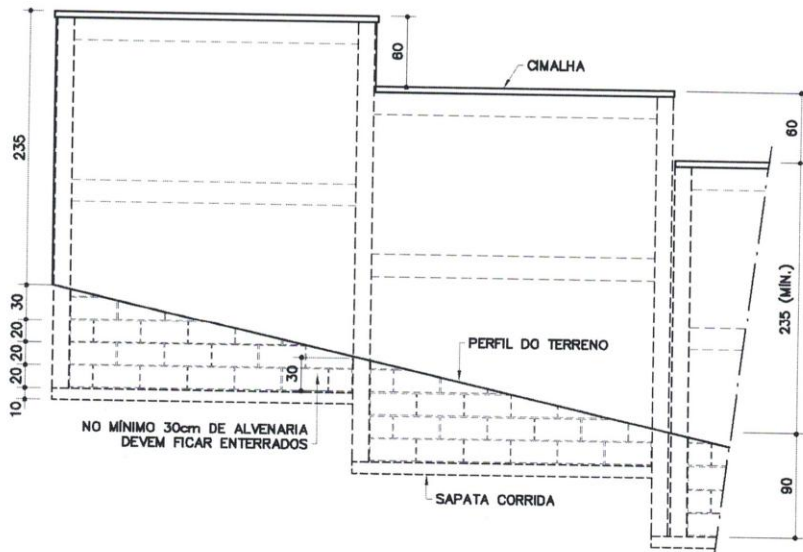
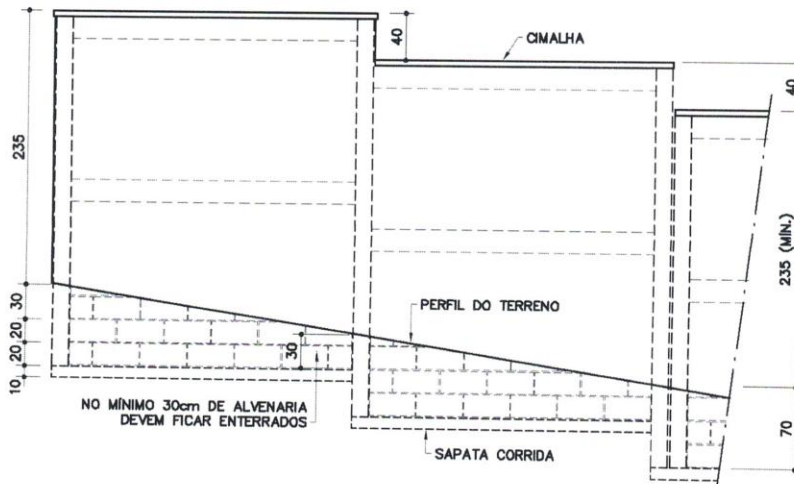
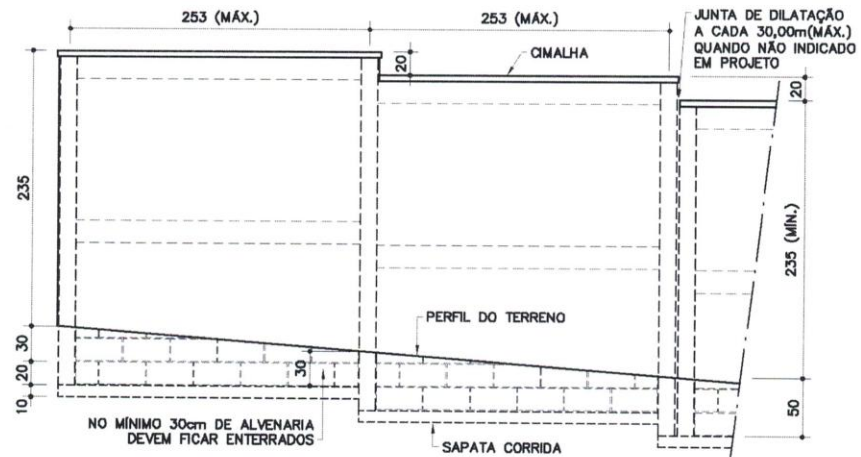



PREFEITURA DO MUNICÍPIO DE CAJATI

Estado de São Paulo

www.cajati.sp.gov.br-compras@cajati.com.br



DESCRIÇÃO Constituintes

- Fundação em sapata corrida (10 x 70cm):
 - Fôrmas de tábuas de madeira maciça com espessura de 2,5cm [espécies de madeira conforme classificação G1-C2 constante da ficha G1 Gestão de madeira do Catálogo de Serviços];
 - Armação com aço CA-50 (3 x ø 5mm corridos e 1 x ø 5mm a cada 15cm);
 - Concreto usinado, fck 25MPa.
- Pilaretes de concreto (14 x 14cm):
 - Fôrmas de tábuas de madeira maciça com espessura de 2,5cm [espécies de madeira conforme classificação G1-C2 constante da ficha G1 Gestão de madeira do Catálogo de Serviços];
 - Armação com aço CA-50 (4 x ø 12,5mm e estribos de ø 5mm a cada 12cm);
 - Concreto usinado, fck 25MPa.
- Alvenaria de blocos de concreto, classe C, família M-15, linha 15x40 (14x19x39cm), conforme ficha S7.04 do Catálogo de Serviços.
- Enchimento e armação dos blocos canaletas:
 - Concreto graute;
 - Armação com aço CA-50 (2 x ø 6,3mm corridos).
- Cimalha de concreto com pingadeira.
- Impermeabilização rígida, tipo cristalização, na fundação e na alvenaria de embasamento, conforme ficha S10.03 do Catálogo de Serviços.
- **Obs.:** Sempre que possível, deverá ser utilizado cimento CP-III ou CP-IV, preferencialmente.

Acabamentos

- Chapisco grosso, nas duas faces (interna e externa).

APLICAÇÃO

- Em divisas de terrenos [onde não há desnível entre os dois terrenos], de acordo com o parecer de fundações.

EXECUÇÃO

- Escalonar de acordo com a inclinação do terreno [ver exemplos].
- As fôrmas em madeira maciça devem ser executadas com espécie de madeira constante da classificação G1-C2, conforme ficha G1 Gestão de Madeira do Catálogo de Serviços, e produtos adquiridos de empresa cadastrada no CADMADEIRA.
- Prever junta de dilatação de 2 cm a cada 30,00m (no máximo), quando não indicado em projeto.
- Assentamento dos blocos:
 - Argamassa traço 1 : 0,5 : 4,5 cimento, cal e areia;
 - O bloco deve ser nivelado, prumado e alinhado durante o assentamento;
 - Executar amarração horizontal dos blocos ao pilarete, a cada 2 fiadas (aço CA-50 de ø 6,3mm, comprimento = 80cm).
 - Juntas desencontradas [em amarração] com espessura de 1,0 cm.
- As armaduras dos pilaretes devem ser adequadamente ancoradas na sapata.
- Todas as superfícies em contato com o concreto graute devem estar limpas e isentas de agregados soltos, óleo, graxas e etc.
- Cimalha de concreto moldada "in loco" com pingadeira em "v".
- Impermeabilização rígida [cristalização] na sapata corrida e na alvenaria de embasamento, avançando 15cm de altura na alvenaria de elevação (acima do solo), conforme indicado na ficha S10.03 do Catálogo de Serviços.

- Revestimento da alvenaria: chapisco grosso, conforme ficha S11.04 do Catálogo de Serviços.

FICHAS DE REFERÊNCIA Catálogo de Componentes

Ficha FD-34 Fechamento de divisa/bloco de concreto/ rev. chapisco grosso (h=235cm/broca).

Catálogo de Serviços

| | |
|--------------|---|
| Ficha G1 | Gestão de madeira |
| Ficha S3 | Fundação |
| Ficha S4.01 | Armadura |
| Ficha S4.03 | Concreto dosado em central |
| Ficha S4.04 | Concreto graute |
| Ficha S4.05 | Fôrmas e cimbramento em madeira |
| Ficha S7.04 | Alvenaria de bloco de concreto [classe C] |
| Ficha S10 | Impermeabilização |
| Ficha S10.03 | Cristalização |
| Ficha S11.04 | Chapisco |

RECEBIMENTO

- O serviço pode ser recebido se atendidas todas as condições de projeto, fornecimento e execução.
- Fôrmas de madeira:
 - Verificar se os insumos de madeira foram adquiridos de empresas cadastradas no CADMADEIRA;
 - A aceitação do lote e a verificação da espécie botânica devem ser efetuadas conforme orientações constantes da ficha G1 Gestão de Madeira do Catálogo de Serviços.
- Verificar as especificações do bloco de concreto.
- Antes da aplicação do chapisco, deve ser verificado o prumo, o nível e o alinhamento, que não deverão apresentar diferenças superiores a 5mm por metro [colocada a régua de 2 metros em qualquer posição, não poderá haver afastamentos maiores que 5mm nos pontos intermediários da régua e 1cm nas pontas].
- Verificar visualmente o revestimento em chapisco grosso, que deve apresentar-se uniforme em toda a extensão do muro.

SERVIÇOS INCLUÍDOS NOS PREÇOS

- Escavação da vala e apilamento do fundo.
- Fôrmas, armação e concretagem das sapatas.
- Impermeabilização da fundação e da alvenaria de embasamento.
- Fôrmas, armação e concretagem dos pilaretes.
- Alvenaria, armação e concretagem dos blocos canaletas.
- Cimalha de concreto com pingadeira.
- Revestimento da alvenaria, nas duas faces.
- Reaterro, regularização, compactação e limpeza do terreno, inclusive externamente.

CRITÉRIOS DE MEDIÇÃO

- m — por metro linear executado, medido na projeção horizontal.

NORMAS

- NBR 6136:2007 - Blocos vazados de concreto simples para alvenaria - Requisitos.
- **Obs.:** As edições indicadas estavam em vigor no momento desta publicação. Como toda norma está sujeita à revisão, recomenda-se verificar a existência de edições mais recentes das normas citadas.

Componentes

FD-33

**Fechamen-
to divisa/
bloco de
concreto/
rev. chapis-
co grosso**
(h=235cm / sapata)

Revisão 0
Data 15/10/12

Página
3/3

Código de listagem

1601067



Atenção

Preserve a escala
Quando for imprimir, use folhas A4 e desabilite a função "Fit to paper"

Respeite o Meio Ambiente.
Imprima somente o necessário

FDE FUNDAÇÃO PARA O DESENVOLVIMENTO DA EDUCAÇÃO



PREFEITURA DO MUNICÍPIO DE CAJATI

Estado de São Paulo

www.cajati.sp.gov.br - compras@cajati.com.br



ANEXO III

MODELO DE DECLARAÇÃO DE QUE NÃO EMPREGA MENORES (inciso XXXIII do art. 7º, da Constituição Federal de 1988)

(em papel timbrado da empresa)

Declaramos para os devidos fins, que a empresa _____, inscrita no CNPJ sob o n.º _____, situada na _____ (endereço completo), interessada em participar do processo licitatório **TOMADA DE PREÇOS Nº 012/2020 - PROCESSO Nº 65209/2020** da **PREFEITURA DO MUNICÍPIO DE CAJATI - SP**, não emprega menores de 18 (dezoito) anos em trabalho noturno, perigoso ou insalubre nem em qualquer outro trabalho menores de 16 (dezesseis) anos, salvo na condição de aprendiz, a partir dos 14 (quatorze) anos, conforme previsto no inciso XXXIII do art. 7º, da Constituição Federal de 1988.

Declaro ainda, sob as penas da Lei, que, nos termos do § 6º do artigo 27 da Lei nº 6.544, de 22 de novembro de 1989, nos encontramos em situação regular perante o Ministério do Trabalho no que se refere à observância do disposto no inciso XXXIII do artigo 7º da Constituição Federal.

Declaro ainda, que me encontro em situação regular perante o Ministério do Trabalho no que se refere à Lei Federal nº 9.854/99 quanto a observância do disposto no inciso XXXIII do artigo 7º da Constituição Federal

....., de de 2020.

Nome, RG, Função ou cargo e Assinatura



PREFEITURA DO MUNICÍPIO DE CAJATI

Estado de São Paulo

www.cajati.sp.gov.br - compras@cajati.com.br



A N E X O IV

MINUTA DO CONTRATO

CONTRATO Nº

Pelo presente instrumento de contrato de obras, que entre si fazem, de um lado a **PREFEITURA DO MUNICÍPIO DE CAJATI**, estabelecida a Praça do Paço Municipal, nº 10 - Centro - Cajati - SP, inscrita no CNPJ sob o nº 64.037.815/0001- 28, representada pelo Prefeito Municipal de Cajati, Sr. Dirney de Pontes, daqui em diante designada **CONTRATANTE**, e, de outro lado a empresa, situada à, com inscrição no CGC/MF sob nº e I.E. nº, aqui representada pelo Sr., de ora em diante designado **CONTRATADA**, que tem como justo e contratado entre si, na Tomada de Preços nº 012/2020, Processo nº 65209/2020, conforme Lei Federal nº 8.666 de 21/06/1993 e suas atualizações, que se regerá pelas cláusulas e condições, abaixo discriminadas, que as partes reciprocamente aceitam e outorgam a saber :

CLÁUSULA PRIMEIRA - DO OBJETO

Contratação de empresa para execução de obra de muro de fechamento na Creche/Pré-Escola e Portão, localizada na Rua São José, s/nº - Bairro Jardim São José - Cajati - SP, conforme Termo de Referência do edital.

CLÁUSULA SEGUNDA - DO LOCAL E PRAZO DA EXECUÇÃO DOS SERVIÇOS

A **CONTRATADA** se obriga a prestar os serviços, no local informado pelo Departamento de Planejamento Urbano, por período de 90 (noventa) dias, a contar da data da assinatura das autorizações para início dos serviços, podendo ser prorrogado, nos termos do da Lei Federal nº 8666/93 e demais atualizações, desde que devidamente justificado e nas condições abaixo especificadas:

- a) **Quando a obra ou serviço for subsidiada por valores de Convênio celebrado com o Estado ou União, e for necessária a prorrogação para se aguardar a liberação de repasses;**
- b) **Quando for comprovada urgência ou emergência, decorrente de calamidade pública ou estado de necessidade (chuvas torrenciais frequentes, desmoronamento ou outro fator originário da natureza), devidamente comprovado;**
- c) **Por caso fortuito, de força maior ou fato imprevisível devidamente justificado.**
- d) **Quando nos termos do Artigo 65 da Lei Federal nº 8666/93 e demais atualizações, houver aditamento da obra, mediante acréscimo.**

Em hipótese alguma será admitida a prorrogação do prazo contratual consignado na Cláusula Segunda, sob a justificativa de falta de material ou insumos; falta de mão-de-obra qualificada; dificuldades na execução das obras ou serviços.

Qualquer atraso no Cronograma da Obra ou Serviço sob as justificativas descritas na Cláusula Segunda, implicará na não prorrogação do prazo contratual, acarretando o vencimento do contrato, com a aplicação das penalidades de multa pela obrigação não-cumprida, retenção da garantia contratual, se houver, e decretação de impedimento de contratar com a Prefeitura de Cajati pelo prazo de 02 (dois) anos.

Eventual prorrogação deverá ser dada com antecedência necessária, e só ocorrerá em caráter absolutamente excepcional, devidamente justificada pela empresa e ratificada pelo



PREFEITURA DO MUNICÍPIO DE CAJATI

Estado de São Paulo

www.cajati.sp.gov.br - compras@cajati.com.br



Diretor do Departamento de Planejamento Urbano, ficando a solicitação sujeita a rejeição se não absolutamente comprovada à necessidade. A prorrogação imotivada implicará rescisão do contrato, perdas e danos e penalidades legais.

O presente **CONTRATO** terá vigência por período de 120 (cento e vinte) dias, a contar da data da assinatura das autorizações para início dos serviços, podendo ser prorrogado, nos termos da Lei Federal nº 8666/93 e demais atualizações, desde que devidamente justificado e nas condições já acima especificadas.

CLÁUSULA TERCEIRA – DO VALOR DO CONTRATO

O valor do presente contrato constitui a importância de **R\$ _____** (xxxxxxxxxxxxxxxxxxxxxxxx), fixo e irrevogável.

A **CONTRATADA** fica obrigada a aceitar, nas mesmas condições contratuais, os acréscimos ou supressões do objeto até 25% (vinte e cinco por cento) do valor inicial atualizado do contrato, por acordo entre as contratantes.

Parágrafo Único – O preço referido no caput, além da mão-de-obra, materiais e todos os equipamentos necessários à execução dos serviços, bem como todas as despesas com transportes, seguros, equipamentos de segurança, impostos e/ou taxas e com outras pertinentes correrão por conta da **CONTRATADA**, que responderá pela realização das mesmas independentemente da manifestação do preposto da **CONTRATANTE**, sendo condição obrigatória para a realização dos respectivos pagamentos.

CLÁUSULA QUARTA - DAS CONDIÇÕES DE PAGAMENTO

A **CONTRATANTE** pagará à **CONTRATADA** de acordo com a medição mensal dos serviços devidamente executados.

O pagamento do valor da medição será realizado em até 15 (quinze) dias após a emissão da Nota Fiscal / Fatura devidamente atestada pela Contratante.

As medições serão mensais, conforme o cronograma da Planilha da Obra/Serviço. Caso a Contratada não cumpra o cronograma do mês, por atraso, receberá o pagamento proporcional aos serviços executados, em percentual de obrigação cumprida, sendo de imediato, aplicado-lhe a multa pecuniária contratual (Cláusula Décima Primeira) sobre a obrigação não-cumprida, a qual a qual será descontada diretamente, em Nota, do pagamento proporcional que receber da referida medição.

CLÁUSULA QUINTA – DO RECURSO FINANCEIRO

O recurso financeiro para atendimento ao objeto do presente exercício, conforme Elemento Econômico 4.4.90.51 do Código de Recurso e Fonte, será atendido pela dotação codificada sob nº:

Construção de Escola nova Jardim São José 12.365.0020.1027
Obras e Instalações - 4.4.90.51

CLÁUSULA SEXTA – DA PRAÇA DE PAGAMENTO

Os pagamentos serão efetuados por meio de depósito em Conta Corrente da empresa, pela Seção de Tesouraria da Prefeitura do Município de Cajati.



CLÁUSULA SÉTIMA – DA OBRIGAÇÃO DA CONTRATADA

a) A Contratada assume integral responsabilidade por todos os equipamentos e materiais necessários à execução dos serviços, bem como pelos profissionais empregados, inclusive pelos encargos trabalhistas, previdenciários, fiscais e comerciais incidentes ou que venham a incidir sobre o objeto do presente contrato.

Parágrafo Único - A inadimplência da Contratada, com referência aos encargos estabelecidos nestas cláusulas, não transfere à Contratante a responsabilidade por seu pagamento, nem poderá onerar o objeto deste contrato.

b) A CONTRATADA se obriga a submeter à aprovação da contratante todos os materiais a serem utilizados nos serviços, antes de sua aplicação.

c) A CONTRATADA é responsável pelos danos causados diretamente à contratante ou terceiros de sua culpa ou dolo na execução deste contrato, não excluído ou reduzido essa responsabilidade a fiscalização e acompanhamento exercido pelo representante da Contratante.

d) A CONTRATADA se obriga a operar os equipamentos com pessoal especializado, arcando com todas as despesas com manutenção dos equipamentos, combustível, salários, encargos sociais, transporte, alimentação e estadia de seu pessoal, impostos e taxas incidentes sobre o objeto deste contrato.

e) A CONTRATADA se obriga a fornecer os equipamentos de proteção e segurança necessários à perfeita execução dos serviços, bem como, adota procedimentos de segurança que garantam a integridade física dos seus empregados, responsabilizando-se por eventual acidente que os mesmos venham a sofrer durante a execução das obras, objeto desta contratação.

f) A CONTRATADA é obrigada a reparar, corrigir, remover, reconstruir ou substituir, às suas expensas no total ou em parte, o objeto do contrato em que se verificarem vícios, defeitos ou incorreções resultantes da execução resultantes por período de até 5 (cinco) anos.

g) A CONTRATADA se obriga a executar os serviços dentro do prazo estabelecido neste instrumento. Caso não sejam concluídos todos os serviços previstos no Termo de Referência, não será realizado o pagamento final.

h) A empresa obriga-se a manter durante a execução do contrato, em compatibilidade com as obrigações por ela assumida, todas as condições de habilitação e qualificação que são exigidas nestalicitação.

i) A **CONTRATADA** deverá manter durante toda a execução do contrato o registro em CTPS de todos os seus funcionários;

j) A **CONTRATADA** deverá apresentar as medições com relatório fotográfico dos Serviços;

k) Matricular os serviços no INSS e entregar à Contratante as guias de recolhimento das contribuições devidas ao INSS e ao FGTS, nos termos da legislação específica em vigor. As referidas guias serão acompanhadas em papel timbrado da Contratada, carimbada e assinada por pessoa legalmente habilitada para tal fim, atestando, sob as penas da lei, que as mesmas correspondem fielmente ao total de mão-de-obra empregada nos serviços contratados;



PREFEITURA DO MUNICÍPIO DE CAJATI

Estado de São Paulo

www.cajati.sp.gov.br - compras@cajati.com.br



- l)** Obedecer às normas de higiene e prevenção de acidentes, a fim de garantir a salubridade e a segurança no acampamento e canteiro de serviços;
- m)** Arcar, sem ônus para a Contratante, com todas as despesas decorrentes de eventuais trabalhos noturnos e em domingos e feriados, inclusive as de iluminação;
- n)** Responder por todo ônus e obrigações concernentes às legislações Fiscal, Previdenciária, Trabalhista e Comercial, inclusive os decorrentes de acidentes de trabalho;
- o)** Responder financeiramente, sem prejuízo das medidas e outras que possam ser adotadas, por quaisquer danos causados à União, Estado, Município ou terceiros, em razão da execução das obras;
- p)** Executar todas as obras, serviços e instalações de acordo com os projetos, especificações e demais elementos técnicos que integram este Edital, obedecendo rigorosamente às Normas Técnicas da ABNT, bem como as determinações da Contratante;
- q)** Comunicar a Fiscalização e proceder, às suas expensas, as correções necessárias, sempre que ocorrerem falhas, erros ou omissões nos projetos, especificações e demais elementos técnicos que integram este Edital, assumindo a responsabilidade pela correta execução de todos os serviços. Tais correções somente serão efetuadas com a aprovação da Fiscalização, que por sua vez consultará o(s) autor(res) do(s) projeto(s), para efeito de autorização;
- r)** Manter permanentemente no local das obras/serviços, equipe técnica suficiente, composta pelos profissionais habilitados e de capacidade comprovada indicados na relação da equipe mínima, que assuma perante a Fiscalização, a responsabilidade técnica dos mesmos até sua entrega definitiva, inclusive com poderes para deliberar sobre qualquer determinação de emergência que se torne necessária;
- s)** Reparar, corrigir, remover, reconstruir ou substituir, total ou parcialmente, às suas expensas, obras / serviços objeto do Contrato em que se verificarem vícios, defeitos ou incorreções, resultantes da execução irregular, do emprego de materiais ou equipamentos inadequados ou não correspondentes às especificações;
- t)** Apresentar na assinatura do Contrato os seguintes documentos:
- Ficha de Registro de todos os funcionários que trabalharão na obra/serviço referente ao objeto do Contrato;
 - PPRA – Programa de Prevenção de Riscos Ambientais;
 - PCMSO – Programa de Controle Médico de Saúde Ocupacional;
 - ASO – Atestado de Saúde Ocupacional;
 - Guias de FGTS e INSS devidamente liquidadas;
 - R.E – relação de empregados da GFIP (incluindo resumo fechamento empresa FGTS e resumo das informações à Previdência Social).
- u)** Apresentar na emissão da Nota Fiscal os seguintes documentos:
- Guias do FGTS e INSS devidamente liquidadas, referente ao mês de execução do serviço relacionado na nota fiscal.
 - R.E – relação de empregados da GFIP (incluindo resumo fechamento empresa FGTS e resumo das informações à Previdência Social).
- v)** A contratada deverá apresentar mensalmente e em outra oportunidade se for solicitado, ao fiscalizador do contrato, ou a quem este indicar, cópias atualizadas das Certidões Negativas de Débito – CND, comprovante de regularidade com o INSS, Certificado de Regularidade junto



PREFEITURA DO MUNICÍPIO DE CAJATI

Estado de São Paulo

www.cajati.sp.gov.br - compras@cajati.com.br



aoFGTS e Certidão Negativa de Débitos Trabalhistas, bem como a Inexistência de fato impeditivo para o qual tenha concorrido a contratada.

- w) A Contratada deverá apresentar na assinatura do Contrato o Demonstrativo de BDI expressando todos os custos indiretos da proponente.
- x) A Contratada deverá entregar na Prefeitura, no início dos trabalhos, a respectiva ART - Anotação de Responsabilidade Técnica junto ao CREA, devidamente preenchida e quitada.

CLAUSULA OITAVA – DAS OBRIGAÇÕES DA CONTRATANTE

A **CONTRATANTE** obriga-se a pagar pontualmente as medições dos serviços executados pela **CONTRATADA**.

CLAUSULA NONA – DA FISCALIZAÇÃO

A fiscalização da execução dos trabalhos da **CONTRATADA** será exercida pela **CONTRATANTE**, através de agente por ela designado, o qual poderá, junto ao Representante da **CONTRATADA**, solicitar a correção de eventuais falhas ou irregularidades que forem verificadas, as quais se não forem sanadas serão objeto de comunicação oficial à **CONTRATADA**, para aplicação das penalidades previstas neste Contrato.

CLÁUSULA DÉCIMA – DO REAJUSTAMENTO

O preço contratado permanecerá fixo e irremovível.

CLÁUSULA DÉCIMA PRIMEIRA – MULTAS E SANÇÕES ADMINISTRATIVAS PARA OS CONTRATADOS.

Comete infração administrativa nos termos das Leis Federais nº.s 8.666/1993 a Contratada que:

- a) Inexecutar total ou parcialmente qualquer das obrigações assumidas em decorrência do contrato;
- b) Ensejar o retardamento da execução do objeto;
- c) Fraudar na execução do contrato;
- d) Comportar-se de modo inidôneo;
- e) Cometer fraude fiscal;
- f) Não manter a proposta.

A Contratada que cometer qualquer das infrações discriminadas no subitem acima ficará sujeita, sem prejuízo da responsabilidade civil e criminal, às seguintes sanções:

- a) Advertência por faltas leves, assim entendidas aquelas que não acarretam prejuízos significativos para a Contratante;
- b) Multa moratória de 1% (um por cento) por dia de atraso injustificado sobre o valor da obrigação;
- c) Atraso superior a 10 (dez) dias até 20 (vinte) dias, multa de 2% sobre o valor da obrigação, por dia de atraso;
- d) Pela inexecução total ou parcial do ajuste, multa de 20% calculada sobre o valor da obrigação.
- e) Suspensão de licitar e impedimento de contratar com o órgão, entidade ou unidade administrativa pela qual a Administração pública opera e atua concretamente, pelo prazo de até dois anos;
- f) Impedimento de licitar e contratar com o Município de Cajati/SP pelo prazo de até cinco anos;



PREFEITURA DO MUNICÍPIO DE CAJATI

Estado de São Paulo

www.cajati.sp.gov.br - compras@cajati.com.br



g) Declaração de inidoneidade para licitar ou contratar com a Administração Pública, enquanto perdurarem os motivos determinantes da punição ou até que seja promovida a reabilitação perante a própria autoridade que aplicou a penalidade, que será concedida sempre que a Contratada/Detentora ressarcir a Contratante pelos prejuízos causados.

Também ficam sujeitas às penalidades do art. 87, III e IV da Lei nº. 8.666, de 1993, as empresas ou profissionais que:

- a) Tenham sofrido condenação definitiva por praticar, por meio dolosos, fraude fiscal no recolhimento de quaisquer tributos;
- b) Tenham praticado atos ilícitos visando a frustrar os objetivos da licitação;
- c) Demonstrem não possuir idoneidade para contratar com a Administração em virtude de atos ilícitos praticados.

12.6. Considera-se comportamento inidôneo, entre outros, a declaração falsa quanto às condições de participação, quanto ao enquadramento como ME/EPP ou o conluio entre os licitantes, em qualquer momento da licitação, mesmo após o encerramento da fase de lances.

12.6.1. A relação familiar (cônjuge, companheiro ou parente em linha reta ou colateral, por consanguinidade, até o terceiro grau, ou por afinidade, até o segundo grau) com servidor público municipal ou entre os sócios das empresas licitantes, bem como a identidade de sócios entre as empresas licitantes, são elementos que podem levar à conclusão de comportamento inidôneo (conforme modelo de declaração - ANEXO X).

12.6.2. As licitantes deverão informar, nos termos do art. 9º da Lei Federal 8.666/1993, se há ou não integrante do seu quadro societário que guarde relação familiar (cônjuge, companheiro ou parente em linha reta ou colateral, por consanguinidade, até o terceiro grau, ou por afinidade, até o segundo grau) com servidor público municipal.

12.7. A penalidade de multa pode ser aplicada cumulativamente com as demais sanções.

12.8. A aplicação de qualquer das penalidades previstas realizar-se-á em processo administrativo que assegurará o contraditório e a ampla defesa ao licitante/adjudicatário, observando-se o procedimento previsto nas Leis Federais nº. 8.666/1993 e subsidiariamente (e no que couber) a Lei Federal nº. 9.784/1999.

12.9. Se no decorrer do processo de aplicação de penalidade houver indícios de prática de infração administrativa tipificada pela Lei nº 12.846 de 2013, como ato lesivo à administração pública nacional ou estrangeira, cópias do processo administrativo necessárias a apuração de responsabilidade da empresa deverão ser remetidas a autoridade competente, com despacho fundamentado, para ciência e decisão sobre a eventual instauração de investigação preliminar ou Processo Administrativo de Responsabilização (PAR).

12.9.1. A apuração e o julgamento das demais infrações administrativas não consideradas como ato lesivo à Administração Pública Nacional ou Estrangeira nos termos da Lei nº 12.846 de 2013, seguirão seu rito normal na unidade administrativa.

12.9.2. O processamento do PAR não interfere no seguimento regular dos processos administrativos específicos para apuração da ocorrência de danos e prejuízos à Administração Pública Federal resultantes de ato lesivo cometido por pessoa jurídica, com ou sem a participação de agente público.



PREFEITURA DO MUNICÍPIO DE CAJATI

Estado de São Paulo

www.cajati.sp.gov.br - compras@cajati.com.br



12.10. A autoridade competente, na aplicação das sanções, levará em consideração a gravidade da conduta do infrator, o caráter educativo da pena, bem como o dano causado à administração, observado o princípio da proporcionalidade.

12.11. O prazo para pagamento das multas será de 05 (cinco) dias úteis a contar da data de recebimento da cobrança respectiva pela EMPRESA. A critério da administração e em sendo possível, o valor devido será descontado da importância que a EMPRESA tenha a receber do MUNICÍPIO DE CAJATI. Não havendo pagamento pela EMPRESA, o valor será inscrito como dívida ativa, sujeitando-se a EMPRESA ao processo executivo.

12.12. Os valores referentes às multas e demais importâncias, quando não ressarcidas pela EMPRESA, serão atualizadas pelo IPCA-IBGE - Índice de Preços ao Consumidor Amplo, divulgado pelo Instituto Brasileiro de Geografia e Estatística, vigente à época, ou outro que legalmente o substitua ou represente, calculado *pro rata die* e acrescido de juros de mora de 6% (seis por cento) ao ano.

12.13. As penalidades serão obrigatoriamente registradas no Portal da Transparência, Egrégio Tribunal de Contas do Estado de São Paulo e SICAF.

CLÁUSULA DÉCIMA SEGUNDA - DA RESCISÃO CONTRATUAL

O presente contrato poderá ser rescindido, unilateralmente, pela **CONTRATANTE**, independentemente de aviso ou notificação judicial ou extrajudicial, nas seguintes hipóteses:

- I - Determinada por ato unilateral da Administração, nos casos enumerados nos incisos I a XII, XVII e XVIII do art. 78 da Lei Federal nº 8.666/93 e suas atualizações item 11.7 do edital.
- II - Amigável, mediante autorização da autoridade competente, reduzida a termo no processo licitatório, desde que demonstrada conveniência para a Administração.
- III - Por descumprimento ou cumprimento irregular de quaisquer das cláusulas ou dispositivo do presente contrato pela **CONTRATADA**;
- IV - Pela decretação de falência, pedido de concordata, insolvência, liquidação judicial ou extrajudicial ou suspensão pelas autoridades competentes das atividades da **CONTRATADA**.
- V - Pela dissolução da empresa contratada;
- VI - Nos demais casos previstos no artigo 78 da Lei nº 8.666/93.

CLÁUSULA DÉCIMA TERCEIRA - DO RECEBIMENTO DOS SERVIÇOS

Após a conclusão dos serviços, os mesmos serão recebidos:

I - **Provisoriamente**: pelo Fiscal do Contrato, mediante termo de recebimento provisório assinado pelas partes, até 15 (quinze) dias após o término dos serviços.

II - **Definitivamente**: pelo Diretor do Departamento de Planejamento Urbano, mediante termo definitivo assinado pelas partes após decorrido o prazo de observação que comprova a adequação do objeto aos termos contratuais.

Parágrafo Único - Durante o período de observação, a **CONTRATADA** ficará obrigada a refazer as suas custas as substituições e reclamações em consequência de vícios de construção porventura existentes que lavre o termo de recebimento definitivo, sempre sem prejuízo da



PREFEITURA DO MUNICÍPIO DE CAJATI

Estado de São Paulo

www.cajati.sp.gov.br - compras@cajati.com.br



responsabilidade civil pela solidez e segurança dos serviços, nem ética profissional pela perfeita execução do contrato, dentro dos limites estabelecidos pela Lei, que fica sujeita a empresa.

CLÁUSULA DÉCIMA QUARTA – DO FORO

Fica eleito o Foro da Comarca de Jacupiranga, com renúncia expressa de qualquer outro, por mais privilegiado que seja, para dirimir qualquer questão resultante do presente contrato.

E por acharem justos e contratado, assinam e rubricam o presente contrato, em 04 (quatro) vias de igual teor, na presença de 02 (duas) testemunhas, para todos os fins de direito.

Cajati, de _____ de 2020.

CONTRATADA

Dirney de Ponte
PREFEITO MUNICIPAL

Testemunhas:

1ª testemunha

2ª testemunha



PREFEITURA DO MUNICÍPIO DE CAJATI

Estado de São Paulo

www.cajati.sp.gov.br - compras@cajati.com.br



A N E X O V

MODELO DE DECLARAÇÃO DE MICROEMPRESA OU EMPRESA DE PEQUENO PORTE

(papel timbrado da licitante)

Á
COMISSÃO DE LICITAÇÕES DA
PREFEITURA DO MUNICÍPIO DE CAJATI - SP

**TOMADA DE PREÇOS Nº 012/2020.
PROCESSO Nº 65209/2020**

Declaro, sob as penas da lei, sem prejuízo das sanções e multas previstas neste ato convocatório, que a empresa _____ (denominação da pessoa jurídica), CNPJ nº _____ é **microempresa ou empresa de pequeno porte**, nos termos do enquadramento previsto na **Lei Complementar nº 123, de 14 de dezembro de 2006**, cujos termos declaro conhecer na íntegra, estando apta, portanto, a exercer o direito de preferência como critério de desempate no procedimento licitatório realizado pela Prefeitura do Município de Cajati.

....., de de 2020.

Nome, RG, Função ou cargo e Assinatura



PREFEITURA DO MUNICÍPIO DE CAJATI

Estado de São Paulo

www.cajati.sp.gov.br - compras@cajati.com.br



A N E X O VI MODELO DE DECLARAÇÃO DE FATO IMPEDITIVO

(papel timbrado da licitante)

TOMADA DE PREÇOS Nº 012/2020.

PROCESSO Nº 65209/2020

(NOME DA EMPRESA) _____ CNPJ nº _____, sediada (endereço completo) _____, declara sob as penas da lei, que até a presente data inexistem fatos impeditivos para sua habilitação no presente processo licitatório, ciente da obrigatoriedade de declarar ocorrências posteriores.

....., de de 2020.

Nome, RG, Função ou cargo e Assinatura



PREFEITURA DO MUNÍCIPIO DE CAJATI
Estado de São Paulo

www.cajati.sp.gov.br - compras@cajati.com.br



A N E X O VII
MODELO DE DECLARAÇÃO DE EMPRESA IDÔNEA

(papel timbrado da licitante)

TOMADA DE PREÇOS Nº 012/2020.
PROCESSIONº65209/2020

(NOME DA EMPRESA) _____ CNPJ nº _____, sediada (endereço completo) _____, declara sob as penas da lei, que até a presente data **não foi declarada inidônea**, bem como não está cumprindo pena de suspensão temporária de participação em licitações, junto a órgãos da Administração Pública, direta, indireta ou fundacional, em virtude de contratos firmados anteriormente. Declarando ainda que não há nenhum fato impeditivo de sua participação na presente licitação.

....., de de 2020.

Nome, RG, Função ou cargo e Assinatura



PREFEITURA DO MUNICÍPIO DE CAJATI

Estado de São Paulo

www.cajati.sp.gov.br - compras@cajati.com.br



A N E X O VIII

MODELO DE DECLARAÇÃO QUE ACEITA AS CONDIÇÕES DO EDITAL

(papel timbrado da licitante)

TOMADA DE PREÇOS Nº 012/2020.

PROCESSO Nº 65209/2020

(NOME DA EMPRESA) _____ CNPJ nº _____, sediada (endereço completo) _____, declara sob as penas da lei, que aceita e conhece todas as condições contidas neste Edital, bem como dos serviços que se propõe a realizar.

....., de de 2020.

Nome, RG, Função ou cargo e Assinatura



PREFEITURA DO MUNICÍPIO DE CAJATI

Estado de São Paulo

www.cajati.sp.gov.br - compras@cajati.com.br



A N E X O I X

MODELO DE DECLARAÇÃO DE ATESTADO DE VISITA TÉCNICA

Á
COMISSÃO DE LICITAÇÕES DA
PREFEITURA DO MUNICÍPIO DE CAJATI - SP

TOMADA DE PREÇOS Nº012/2020
PROCESSO Nº65209/2020

O Município de Cajati/SP, inscrito no CNPJ/MF sob o nº 64.037.815/0001-28, neste ato representado por _____, RG _____, ATESTA para fins de comprovação junto à Tomada de Preços nº 012/2020, que a empresa _____ (denominação da pessoa jurídica), inscrita no CNPJ/MF sob nº _____, através do representante _____, RG nº _____, realizou visita técnica na obra/serviço de Contratação de empresa para execução de obra de muro de fechamento na Creche/Pré-Escola e Portão, localizada na Rua São José, s/nº - Bairro Jardim São José - Cajati - SP, conforme Termo de Referência do edital.

Cajati/SP, ____ de _____ de 2020.

Representante do Município



PREFEITURA DO MUNICÍPIO DE CAJATI

Estado de São Paulo

www.cajati.sp.gov.br - compras@cajati.com.br



A N E X O I X

MODELO DE DECLARAÇÃO PARA EMPRESAS QUE OPTAREM EM NÃO REALIZAR A VISITA TÉCNICA

Á
COMISSÃO DE LICITAÇÕES DA
PREFEITURA DO MUNICÍPIO DE CAJATI - SP

TOMADA DE PREÇOS Nº012/2020
PROCESSO Nº65209/2020

Eu, _____ (nome completo), RG nº _____, representante legal da empresa _____, inscrita no CNPJ/MF sob o nº _____, DECLARO, sob as penas da Lei que possuo plena ciência das características gerais da obra/serviço, do local e dos projetos referentes à Contratação de empresa para execução de obra de muro de fechamento na Creche/Pré-Escola e Portão, localizada na Rua São José, s/nº - Bairro Jardim São José - Cajati - SP, conforme Termo de Referência do edital.

....., de de 2020.

Nome, RG, Função ou cargo e Assinatura



PREFEITURA DO MUNICÍPIO DE CAJATI
Estado de São Paulo

www.cajati.sp.gov.br - compras@cajati.com.br



ANEXO X

DECLARAÇÃO DE AUSÊNCIA DE PARENTESCO E VÍNCULO

CONCORRÊNCIA Nº 012/2020.

PROCESSO Nº 064692/2020

(Nome da empresa) _____, inscrita no CNPJ sob o nº. _____, por intermédio de seu representante Legal o (a) Sr. (a) _____, portador (a) da Carteira de Identidade nº. _____ e do CPF nº. _____
DECLARA que:

- 1) Não possui proprietário, sócios ou funcionários que sejam servidores ou dirigentes de órgão ou entidade contratante ou responsável pela licitação;
- 2) Não possui proprietário ou sócio que seja cônjuge, companheiro ou parente em linha reta ou colateral, por consanguineidade, até o terceiro grau, ou por afinidade, até o segundo grau, de servidores ou dirigente de órgão ou entidade contratante ou responsável pela licitação.
- 3) Não integra nosso corpo social, nem nosso quadro funcional empregado público ou membro comissionado de órgão direto ou indireto da Administração Municipal de Cajati.
- 4) Não possuímos vínculo com agente público do Município de Cajati.

....., de de 2020.

Nome, RG, CPF, Função ou cargo e Assinatura.

OBS. Esta declaração deverá ser emitida em papel timbrado da empresa proponente.