

**EDITAL
CONCORRÊNCIA Nº 001/2020
PROCESSO Nº 62122/2020**

OBJETO:

1. PREÂMBULO

- 1.1.** A Prefeitura do Município de Cajati, situada na Praça do Paço Municipal - Centro - Cajati - SP, torna público que acha-se aberta a presente Concorrência Pública, sob nº 001/2020, em conformidade com o inciso I do Artigo 23 da Lei Federal nº 8666/93 e demais atualizações, tipo **“MENOR PREÇO GLOBAL”**, a qual será processada e julgada em conformidade com a Lei Federal nº 8.666/93 e demais atualizações e Lei Complementar nº 123/2006. A forma de execução será indireta, no regime de empreitada por menor preço global e prazo determinado, implicando na total e completa responsabilidade do **LICITANTE VENCEDOR**, por todo e qualquer serviço e fornecimento, próprio ou de terceiro, que sejam necessários à completa e perfeita execução da obra de acordo com os projetos executivos, especificações técnicas e disposições do **CONTRATO** a ser firmado.
- 1.2.** Prazo para o recebimento do Envelope nº 01 - **“DOCUMENTAÇÃO”** e Envelope nº 02 - **“PROPOSTA COMERCIAL”**:
- 1.2.1.** Até às 09:00 horas, do dia **12 de março de 2020**.
- 1.3.** Os *Envelopes nº 01 - “DOCUMENTAÇÃO” e nº 02 - “PROPOSTA COMERCIAL”* deverão ser entregues na **Seção de Protocolo** da Prefeitura do Município de Cajati - SP, situado a Praça do Paço Municipal - Centro - Cajati - SP.
- 1.4.** O início da abertura do envelope nº 01 - **“DOCUMENTAÇÃO”** ocorrerá às 09:00 horas do dia **12 de março de 2020**, na Sala de Licitações, no mesmo endereço acima mencionado, seguindo-se, após, a abertura do envelope nº 02 - **“PROPOSTA COMERCIAL”**, desde que ocorra desistência expressa de interposição de recursos, de acordo com o inciso III, art. 43 da Lei Federal nº 8.666/93 e suas atualizações.

2. OBJETO

- 2.1.** Contratação de empresa para Construção de Edifício para futuras instalações da Polícia Militar de Cajati - SP, conforme definido nos elementos técnicos constante dos anexos deste Edital, que deverão ser realizados de acordo com as especificações e condições estabelecidas neste edital e seus anexos. **Valor máximo: R\$ 1.214.952,39 (um milhão, duzentos e catorze mil novecentos e cinquenta e dois reais e trinta e nove centavos).**
- 2.2.** Todo e qualquer dano ou prejuízo causado a Prefeitura ou a terceiros em decorrência da realização das obras contratadas será de responsabilidade da empresa Contratada.

3. ANEXOS

- 3.1.** Integram este Edital, os seguintes anexos:



- 3.1.1. Anexo I : Projeto Básico – Termo de Referência.
- 3.1.3. Anexo II : Modelo de Declaração que não emprega menores e de Fato Impeditivo.
- 3.1.4. Anexo III: Minuta do Contrato;
- 3.1.5. Anexo IV: Modelo de Declaração de Micro Empresa ou Empresa de Pequeno Porte.
- 3.1.6. Anexo V: Modelo de Atestado de Visita Técnica e Declaração para empresas que optarem em não realizar a Visita Técnica.

4. DOS RECURSOS FINANCEIROS

- 4.1. Os recursos financeiros para atendimento ao objeto da presente licitação, correrão por conta de dotação do orçamento vigente sob os números:
 - Construção de Edifício para instalação da Polícia Militar de Cajati - 06.181.0002.1068Obras e Instalações - 4.4.90.51
Incluídas no Plano Plurianual da Prefeitura do Município de Cajati.

5. DAS CONDIÇÕES E RESTRIÇÕES DE PARTICIPAÇÃO

5.1. Das Condições :

- 5.1.1. Poderão participar da presente Concorrência, empresas do ramo pertinente, cadastradas ou não.

- 5.1.2. A participação na Licitação implica na aceitação plena e irrevogável das condições e normas deste Edital.

5.1.3. Quanto às microempresas e empresas de pequeno porte:

- 5.1.3.1. **Declaração de microempresa ou empresa de pequeno porte** visando ao exercício da preferência prevista na Lei Complementar nº 123/06, que deverá ser feita de acordo com o modelo estabelecido no Anexo IV deste Edital, e apresentada **fora** dos Envelopes nº 01 (Documentação) e nº 02 (Proposta Comercial).

- 5.1.3.1.1. As licitantes deverão apresentar documentos que comprovem que as mesmas se encontram enquadradas no porte de Microempresas (ME) e Empresas de Pequeno Porte (EPP), **FORA** dos Envelopes nºs 1 (Documentação) e 2 (Proposta Comercial).

- 5.1.3.1.2. Para as Microempresas (ME) e Empresas de Pequeno Porte (EPP) fica ressalvado o disposto nos art. 42 e 43 da Lei Complementar nº 123/2006, de 14/12/2006, sendo que o não cumprimento do disposto nesta lei poderá acarretar as sanções e penalidades previstas no art. 81 da Lei Federal de Licitações nº 8.666/93 e demais alterações posteriores.

- 5.1.3.1.3. Entende-se por Microempresas (ME) ou Empresas de Pequeno Porte (EPP), àquelas enquadradas nos limites determinados no art. 3º da Lei Complementar nº 123, de 14/12/2006, a saber:

- a) no caso das microempresas, o empresário, a pessoa jurídica, ou a ela equiparada, aufera, em cada ano-calendário, receita bruta igual ou inferior a R\$ 360.000,00 (trezentos e sessenta mil reais);



b) no caso das empresas de pequeno porte, o empresário, a pessoa jurídica, ou a ela equiparada, aufera, em cada ano-calendário, receita bruta superior a R\$ 360.000,00 (trezentos e sessenta mil reais) e igual ou inferior a R\$ 4.800.000,00 (quatro milhões e oitocentos mil reais).

5.1.3.1.4. Considera-se receita bruta, para fins do disposto no caput do artigo 3º da Lei Complementar nº 123, de 14/12/2006, o produto de venda de bens e serviços nas operações de conta própria, o preço dos serviços prestados e o resultado nas operações em conta alheia, não incluídas as vendas canceladas e os descontos incondicionais concedidos.

5.2. Das Restrições :

5.2.1. Não poderá participar da presente licitação, a empresa:

5.2.1.1. Declarada inidônea de acordo com o previsto no inciso IV do art. 87 da Lei Federal nº 8.666/93 e demais atualizações e que não tenha restabelecido sua idoneidade.

5.2.1.2. Consorciada.

5.2.1.3. Que estejam com o direito suspenso de licitar e contratar com a Prefeitura do Município de Cajati ou com a Administração Pública, ou que tenham sido declaradas inidôneas para licitar ou contratar com a Administração Pública perante os Tribunais de Contas.

6. DOCUMENTAÇÃO PARA HABILITAÇÃO (ENVELOPE Nº 01)

6.1. Os participantes deverão apresentar os seguintes documentos, abaixo relacionados, em original ou em cópia autenticada (Artigo 32 da Lei Federal nº 8666/93 e demais atualizações), desde que não exigível a sua apresentação no original, dispostos ordenadamente, **rubricados e numerados sequencialmente**.

6.1.1. Não será autenticado nenhum documento pelos membros da Comissão de Licitações, durante a sessão pública da licitação, devendo os mesmos estarem devidamente autenticados em cumprimento ao item anterior.

6.2. Todos os documentos deverão ser apresentados com prazos de validade em vigor na data da entrega dos envelopes.

6.2.1. Quando não houver explicitação do prazo de validade nos documentos referidos nos itens, os mesmos serão aceitos quando emitidos em data não anterior a 30 (trinta) dias da data prevista para apresentação do **ENVELOPE Nº 01 - "DOCUMENTAÇÃO"** (exceto para a Certidão de Falência e Certidão de recuperação Judicial e Extrajudicial, conforme verificado no item 6.2.1.1 letras "c.1" e "c.2" deste edital.

6.2.1.1. **Da Habilitação Jurídica** (Artigo 28 da Lei Federal nº 8666/93 e demais atualizações):

I - cédula de identidade;

II - registro comercial, no caso de empresa individual;



III - ato constitutivo, estatuto ou contrato social em vigor, devidamente registrado, em se tratando de sociedades comerciais, e, no caso de sociedades por ações, acompanhado de documentos de eleição de seus administradores; ou

IV - inscrição do ato constitutivo, no caso de sociedades civis, acompanhada de prova de diretoria em exercício; ou

V - decreto de autorização, em se tratando de empresa ou sociedade estrangeira em funcionamento no País, e ato de registro ou autorização para funcionamento expedido pelo órgão competente, quando a atividade assim o exigir.

b) Regularidade Fiscal e Trabalhista (Artigo 29 da Lei Federal nº 8666/93 e demais atualizações)

Obs.: Para fins de obtenção do exercício do Direito de Preferência da Lei Complementar nº 123/2006, verificar item 5.1.3 do edital.

b.1) Prova de inscrição no Cadastro Nacional de Pessoa Jurídica (C.N.P.J.). (inciso I)

b.2) Prova de inscrição no **Cadastro de Contribuintes Estadual** ou Municipal, relativo ao domicílio ou sede do Licitante, pertinente ao seu ramo de atividade e compatível com o objeto da presente Licitação. (inciso II)

b.3) Prova de regularidade para com a **Fazenda Federal, Estadual e Municipal** do domicílio ou sede do Licitante ou de outra equivalente, na forma da lei.

b.4) Prova de regularidade relativa à **Seguridade Social (INSS)** e ao **Fundo de Garantia por Tempo de Serviço (FGTS)**, demonstrando situação regular no cumprimento dos encargos sociais instituídos por lei. (inciso IV)

b.5) Prova de inexistência de débitos inadimplidos perante a **Justiça do Trabalho**, mediante a apresentação de certidão negativa, nos termos do [Título VII-A da Consolidação das Leis do Trabalho, aprovada pelo Decreto-Lei nº 5.452, de 1º de maio de 1943.](#) [\(Incluído pela Lei nº 12.440, de 2011\)](#)

c) Qualificação Econômica Financeira (Artigo 31 da Lei Federal nº 8666/93 e demais atualizações)

c.1) **Certidão Negativa de Falência** expedida pelo distribuidor da sede da pessoa jurídica ou execução patrimonial expedida no domicílio da pessoa física, com data de emissão inferior a 180 (cento e oitenta) dias da entrega dos envelopes; (inciso II)

c.2) Certidão negativa de recuperação judicial ou extrajudicial expedida pelo distribuidor da sede da pessoa jurídica, com data de emissão inferior a 180 (cento e oitenta) dias da entrega dos envelopes, ou nas hipóteses em que a certidão encaminhada for positiva, deve o licitante apresentar comprovante da homologação/deferimento pelo juízo competente do plano de recuperação judicial/extrajudicial em vigor;

c.3) **Comprovação de Capital Social** devidamente integralizado e registrado na forma da Lei, igual ou superior a R\$ 97.196,19 (noventa e sete mil cento e noventa e seis reais e dezenove centavos); (§ 2º e § 3º) aproximadamente 8% do valor estimado da obra em face da complexidade das obras.



d) Qualificação Técnica (Artigo 30 da Lei Federal 8666/93 e demais atualizações)

d.1) Registro da empresa ou inscrição na entidade profissional competente – CREA ou CAU. (inciso I)

d.1.1) Comprovação de aptidão para desempenho de atividade pertinente (capacidade operacional) e compatível em características e quantidades do objeto da licitação...;

d.1.1.1) As especificações e quantidades de serviços exigidas para comprovação de experiência (capacidade operacional), pela licitante para o presente edital são:

Quantidades mínimas

DESCRIÇÃO DOS SERVIÇOS (OU SIMILAR)	QUANT	UNID
- Estaca	366,00	M
- Forma	177,00	M2
- Concreto	26,00	M3
- Armadura em aço	2110,00	Kg
- Laje	242,00	M2
- Forro de gesso	69,00	M2
- Fornecimento e montagem de estrutura em aço ASTM para cobertura	1020,64	Kg
- Alvenaria de vedação	522,00	M2
- Pintura	1024,00	M2

d.2) Comprovação de vínculo profissional para realização dos serviços, compatível e pertinente com os serviços licitados, podendo se dar mediante “contrato social, registro na Carteira Profissional, ficha de empregado ou contrato de trabalho, sendo possível a contratação de profissional autônomo que preencha os requisitos e se responsabilize tecnicamente pela execução dos serviços”.

d.2.1) Capacitação técnico-profissional: Comprovação de vínculo profissional para realização dos serviços, compatível e pertinente com os serviços licitados, podendo se dar mediante “contrato social, registro na Carteira Profissional, ficha de empregado ou contrato de trabalho, sendo possível a contratação de profissional autônomo que preencha os requisitos e se responsabilize tecnicamente pela execução dos serviços”, detentor de atestado de responsabilidade técnica por execução de obra ou serviço de características semelhantes (§ 1º inciso I), limitadas as parcelas de maior relevância, abaixo indicadas, do objeto da presente licitação, quais são:

DESCRIÇÃO
- Estaca
- Forma
- Concreto



- Armadura em aço
- Laje
- Forro de gesso
- Fornecimento e montagem de estrutura em aço ASTM para cobertura
- Alvenaria de vedação
- Pintura

d.2.2) Será admitida a comprovação de aptidão através de certidões ou atestados de obras e/ou serviços similares de complexidade tecnológica e operacional equivalente ou superior devidamente registrada e acervada no Conselho Regional de Engenharia e Agronomia (CREA), fornecido por pessoas jurídicas de direito público ou privado, comprovando a plena aptidão para a execução de serviços/obras com características semelhantes ao objeto da licitação

d.2.3) Os profissionais indicados pelo licitante para fins de comprovação da capacitação técnico-profissional de que trata o item “d.2” deverão participar da obra ou serviço objeto da licitação, admitindo-se a substituição por profissionais de experiência equivalente ou superior, desde que aprovada pela administração. (§ 10)

d.3) Declaração de que na assinatura do Contrato apresentará todos os equipamentos, aparelhamento e pessoal técnico adequados e disponíveis para a realização do objeto da licitação;

d.4) Declaração expressa de que a empresa:

d.4.1) **Aceita todas as condições contidas neste Edital;**

d.4.2) Comprovação de visita técnica devidamente preenchida conforme Anexo V ou Declaração para empresas que optarem em não realizar a Visita Técnica conforme modelo do Anexo V, em papel timbrado e subscrita por representante legal que possui plena ciência das características gerais da obra a serem executadas e dos projetos referentes a Licitação, de forma a não poder alegar posterior desconhecimento do objeto a ser contratado.

e) Regularidade trabalhista

e.1) Em atendimento à Lei Federal nº 9.854/99 quanto a observância do disposto no inciso XXXIII do artigo 7º da Constituição Federal, apresentar **DECLARAÇÃO**, devidamente preenchida, conforme Anexo II do edital.

f) **Declaração de Fato Impeditivo.** (Anexo II)

7. PROPOSTA COMERCIAL (ENVELOPE Nº 02)

7.1. A proposta de preço deverá ser apresentada em uma via, redigida em português, de forma clara e detalhada, isenta de emendas, rasuras, ressalvas ou borrões, contendo:

7.1.1. Carta Proposta, em uma via, em papel timbrado da empresa, conforme planilha de quantidades – Anexo I, constando as seguintes informações:

7.1.1.1. Concorrência nº 001/2020.



- 7.1.1.2. Número do CNPJ/MF da empresa licitante.
- 7.1.1.3. Objeto da Licitação.
- 7.1.1.4. Planilhas de preços, em moeda corrente nacional, praticado no último dia previsto para entrega da proposta, sem previsão de encargos financeiros ou expectativa inflacionária.
- 7.1.1.5. A empresa deverá apresentar o Cronograma Físico-Financeiro devidamente preenchido de acordo com os valores por ela ofertado.
- 7.1.1.6. **A EMPRESA DEVERÁ APRESENTAR A COMPOSIÇÃO DO BDI EXPRESSA EM SUA PROPOSTA (PERCENTUAL APLICADO).**
- 7.1.1.7. No preço proposto, deverão estar incluídos todos os encargos e tributos decorrentes do serviço.
- 7.1.1.8. Prazo de validade da proposta não inferior a 60 (sessenta) dias, a contar da data de apresentação das propostas.
- 7.1.1.9. Critério de Medição: Serviço a preço unitário, medição mensal..
- 7.1.1.10. Condições de pagamento: Em até 10 (dez) dias após a emissão da Nota Fiscal / Fatura, devidamente atestada pela Contratante.
- 7.1.1.11. Prazo de início do Serviço: Após a emissão da Ordem de Início expedida pelo Departamento de Planejamento Urbano.
- 7.1.1.12. Duração dos Serviços: O prazo de execução dos serviços será de 270 (duzentos e setenta) dias, a contar da data da assinatura das autorizações para início dos serviços, podendo ser prorrogado, nos termos do Artigo 57 da Lei Federal nº 8666/93 e demais atualizações, desde que devidamente justificado e atendendo ainda o disposto no item 11.3 do edital.
- 7.1.1.11. Data e assinatura do responsável legal, que deverá ser sócio ou diretor da Empresa, ou ainda, autorizado por procuração.
- 7.1.1.12. Nome, cargo e número do R.G do responsável legal.

8. FORMA DE APRESENTAÇÃO DOS ENVELOPES

- 8.1. Os envelopes contendo a “**Documentação para Habilitação**” e “**Proposta Comercial**”, deverão ser preenchidos na sua parte externa, da seguinte forma:
- 8.1.1. Indicação da razão social e endereço completo da Proponente.
- 8.1.2. Nome do Órgão Licitante.
- 8.1.3. Número do Processo.
- 8.1.4. Número da Concorrência.
- 8.1.5. Data e horário da entrega dos envelopes e encerramento da Concorrência.
- 8.1.6. Inscrição “**ENVELOPE Nº 01- DOCUMENTAÇÃO**” e “**ENVELOPE Nº 02 - PROPOSTA COMERCIAL**” nos respectivos envelopes correspondentes.



- 8.2. Os envelopes deverão ser apresentados de forma indevassável, mediante fecho ou lacre, rubricado no local de fechamento.

9. **DO PROCESSAMENTO DA LICITAÇÃO**

- 9.1. A presente Concorrência será processada e julgada de acordo com o procedimento estabelecido no art. 43 da Lei Federal nº 8.666/93 e suas atualizações.

- 9.2. Após a entrega dos envelopes pelos Licitantes, não serão aceitos adendos, acréscimos, supressões ou esclarecimentos sobre o conteúdo dos mesmos.

- 9.3. Os esclarecimentos, quando necessários e desde que solicitados pela Comissão de Licitação, constarão obrigatoriamente da respectiva ata.

- 9.4. Se a empresa enviar representante que não seja sócio-gerente ou diretor, far-se-á necessário o credenciamento, com menção expressa de conferência de amplos poderes, inclusive para recebimento de intimações e para desistência de recursos, através de **Instrumento público ou particular com firma reconhecida**, pelo qual a empresa licitante tenha outorgado poderes ao credenciado para representá-la em todos os atos do certame, em especial para recorrer ou desistir de recurso.

- 9.5. A não apresentação do credenciamento não implica a inabilitação do Licitante, mas o impede de manifestar-se nas sessões, contra as decisões tomadas pela Comissão de Licitação, durante a fase de abertura dos envelopes **“DOCUMENTAÇÃO”** e **“PROPOSTA COMERCIAL”**.

- 9.6. É facultado à Comissão de Licitação ou Autoridade Superior, em qualquer fase da Licitação, promover diligência destinada a esclarecer ou complementar a instrução do processo, vedada a inclusão de documentos ou informações que deveriam constar originalmente da proposta.

10. **DA ABERTURA DOS ENVELOPES E DO JULGAMENTO**

10.1. **ABERTURA DO ENVELOPE Nº 01 - “DOCUMENTAÇÃO”**

- 10.1.1. No dia, local e hora designados no preâmbulo deste edital, na presença dos Licitantes ou seus representantes legais que comparecerem e demais pessoas que desejarem assistir ao ato, a Comissão de Licitação iniciará os trabalhos examinando os envelopes **“DOCUMENTAÇÃO”** e **“PROPOSTA COMERCIAL”**, os quais serão rubricados pelos seus membros e pelos representantes dos licitantes presentes, procedendo-se a seguir à abertura do **envelope nº 01 - “DOCUMENTAÇÃO”**.

- 10.1.2. Os documentos contidos nos **envelopes nº 01 - “DOCUMENTAÇÃO”** serão examinados e rubricados pelos membros da Comissão de Licitação, bem como pelos Proponentes ou seus representantes legais.

- 10.1.3. Desta fase será lavrada ata circunstanciada, assinada pelos licitantes presentes e pelos membros da Comissão, devendo toda e qualquer declaração constar da mesma.

- 10.1.4. Se ocorrer a suspensão da reunião para julgamento e a mesma não puder ser realizada no mesmo dia, será designada a data para a divulgação do resultado pela Comissão e publicado no site da Prefeitura Municipal (www.cajati.sp.gov.br) e no mural do Paço Municipal.



10.1.5. Os envelopes **“PROPOSTAS”** das Empresas **“INABILITADAS”** ficarão à disposição dos Licitantes, pelo prazo de 05 (cinco) dias, após a publicação no site da Prefeitura Municipal (www.cajati.sp.gov.br) e no mural do Paço Municipal, junto à Comissão de Licitação, que os devolverá indevassáveis mediante recibo.

10.1.6. A Comissão de Licitações, após o decurso definitivo da fase de habilitação, isto é, após o julgamento dos eventuais recursos interpostos ou na ausência destes, em ato público previamente designado e para o qual as licitantes habilitadas serão convocados, dará início à segunda fase, com abertura dos envelopes nº 02 **PROPOSTA DE PREÇO**, das licitantes habilitadas. Caso a Comissão de Licitação julgue os documentos de habilitação na própria Sessão de Abertura dos Envelopes nº 01 e os representantes legais de todas as empresas abram mão do prazo recursal através do registro em ata, poderá a Comissão proceder a abertura dos envelopes de nº 02 – **PROPOSTA**, na mesma sessão.

10.1.7. As licitantes somente poderão retirar suas propostas, desistindo de concorrer no certame, antes do encerramento da fase de habilitação, obrigando-se, após conhecimento dos preços, ao cumprimento das condições ofertadas até o término do prazo do contrato.

10.1.8. Critérios para Fins de Habilitação

10.1.8.1. Serão considerados inabilitados os proponentes que não atenderem as exigências do Edital ou não preencherem os requisitos exigidos no Item 6, ou ainda que não desempenhem atividade pertinente e compatível com o objeto desta licitação.

10.1.8.2. Se todos os Licitantes forem inabilitados, a Administração poderá fixar o prazo de 08 (oito) dias úteis para apresentação de nova documentação, escoimadas das causas que ensejaram a inabilitação.

10.1.9. Dos recursos para a fase de Habilitação

10.1.9.1. Após o julgamento da Comissão de Licitações sobre a fase de Habilitação, mediante Ata de julgamento, qualquer licitante poderá manifestar a intenção de recorrer ou desistir de recursos contra a fase de habilitação, quando lhe será concedido o prazo de cinco dias úteis para apresentação das razões do recurso, ficando as demais licitantes desde logo intimadas para apresentar contrarrazões em igual número de dias, que começarão a correr do término do prazo da recorrente, sendo-lhes assegurada imediata vista dos autos do processo.

10.1.9.2. A ausência de manifestação motivada da licitante implicará a decadência do direito de recurso com a seqüência do procedimento a fase de proposta; Poderá ainda a licitante apresentar Termo ou Declaração desistindo de recursos contra a fase de habilitação o que também implicará a decadência do direito de recurso.

10.1.9.3. O recurso terá efeito suspensivo, e o seu acolhimento importará a invalidação dos atos insuscetíveis de aproveitamento.

10.1.9.4. A Comissão de Licitações, **somente após o decurso definitivo da fase de habilitação, isto é, após o julgamento dos eventuais recursos interpostos ou na ausência destes**, em ato público previamente designado e para o qual as licitantes habilitadas serão convocadas, dará início à segunda fase, com abertura dos envelopes nº 02



PROPOSTA DE PREÇO, das licitantes habilitadas. Caso a Comissão de Licitação julgue os documentos de habilitação na própria Sessão de Abertura dos Envelopes nº 01 e os representantes legais de todas as empresas abram mão do prazo recursal através do registro em ata, poderá a Comissão proceder à abertura dos envelopes de nº 02 – **PROPOSTA**, na mesma sessão, conforme previsão no item 10.1.7.1 do edital.

10.1.9.5. As licitantes somente poderão retirar suas propostas, desistindo de concorrer no certame, antes do encerramento da fase de habilitação, obrigando-se, após conhecimento dos preços, ao cumprimento das condições ofertadas até o término do prazo do contrato.

10.1.10. Os envelopes “**PROPOSTAS**” das Empresas “**INABILITADAS**” ficarão à disposição dos Licitantes, pelo prazo de 05 (cinco) dias, após a publicação no site da Prefeitura Municipal (www.cajati.sp.gov.br Extrato de Julgamento de Licitações), imprensa oficial do município e no mural do Paço Municipal, junto à Comissão de Licitação, que os devolverá indevassáveis mediante recibo.

10.2. ABERTURA DO ENVELOPE Nº 02 – PROPOSTA COMERCIAL

10.2.1. Os envelopes “**PROPOSTAS**” dos Licitantes Habilitados serão abertos, a seguir, no mesmo local, pela Comissão de Licitação, desde que haja renúncia expressa de todos os Proponentes de interposição de recursos de que trata o art. 109, I, “a”, da Lei Federal nº 8.666/93 e suas atualizações e item 10.1.9.2 do edital. Em não ocorrendo a abertura, será comunicada aos Licitantes, através de publicação no órgão de Imprensa local (jornal oficial de publicação dos atos da Prefeitura Municipal de Cajati – SP: DIÁRIO OFICIAL ELETRÔNICO DO MUNICÍPIO, conforme Decreto 1200/15 de 05/03/2015, a nova data, após julgamento dos recursos ou decorrido o prazo sem interposição.

10.2.2. As licitantes poderão incluir nas respectivas propostas, informações adicionais, catálogos ou quaisquer outros elementos elucidativos sobre as mesmas.

10.2.3. Uma vez abertas as propostas, estas serão tidas como imutáveis e acabadas, não sendo admitidas quaisquer providências posteriores tendentes a sanar falhas ou omissões.

10.2.4. As propostas serão examinadas e rubricadas pelos membros da Comissão de Licitação, bem como pelos Licitantes presentes, sendo procedida a leitura dos preços e condições oferecidas.

10.2.5. Desta fase será lavrada ata circunstanciada, devendo toda e qualquer declaração constar obrigatoriamente da mesma.

10.2.6. Se o julgamento não ocorrer logo após a abertura dos envelopes, a Comissão de Licitação, divulgará o resultado, através do órgão de Imprensa local (jornal oficial de publicação dos atos da Prefeitura Municipal de Cajati – SP: DIÁRIO OFICIAL ELETRÔNICO DO MUNICÍPIO, conforme Decreto 1200/15 de 05/03/2015.

10.3. CRITÉRIO DE JULGAMENTO DAS PROPOSTAS COMERCIAIS

10.3.1. Desclassificação :



10.3.1.1. Serão desclassificadas as propostas que:

- a) não atenderem as exigências estabelecidas no edital;
- b) forem manifestamente inexequíveis ou com preços superiores aos praticados no mercado ou fixados como máximos pela Administração, neste caso R\$ 1.214.952,39 (um milhão, duzentos e catorze mil novecentos e cinquenta e dois reais e trinta e nove centavos).
- c) Apresentarem irregularidades ou vícios que dificultem ou impossibilitem o seu entendimento;
- d) As propostas que forem apresentadas em desacordo com a planilha da Prefeitura, no que se refere aos serviços e respectivas quantidades.

10.3.1.2. Se todas as propostas forem desclassificadas, a Administração poderá fixar aos licitantes o prazo de 08 (oito) dias úteis para reapresentação de outra, escoimadas das causas que ensejaram a desclassificação.

10.3.2. Da exeqüibilidade das propostas

10.3.2.1. Com o intuito de solucionar essa questão, a Lei nº 9.648/98 introduziu o § 1º no artigo 48 da Lei nº 8.666/93 e demais atualizações, que considera manifestamente inexequível, no caso de licitações de menor preço para obras e serviços de engenharia, as propostas cujos valores sejam inferiores a 70% (setenta por cento) do menor dos seguintes valores: (a) média aritmética dos valores das propostas superiores a 50% (cinquenta por cento) do valor orçado pela Administração; que será o critério de julgamento por esta Prefeitura.

10.3.3. Classificação

10.3.3.1. Após o exame das propostas, a Comissão de Licitação fará a classificação, levando em conta exclusivamente o **MENOR PREÇO GLOBAL**.

- a) A classificação se fará pela ordem crescente dos preços propostos e aceitáveis;
- b) Será considerada vencedora, a primeira classificada, de menor preço total proposto;

10.3.3.2. Nas licitações será assegurado, como critério de desempate, preferência de contratação para as microempresas e empresas de pequeno porte, nos seguintes termos:

10.3.3.3. Entende-se por empate aquelas situações em que as propostas apresentadas pelas microempresas e as empresas de pequeno porte sejam iguais ou até 10% (dez por cento) superiores à proposta mais bem classificada;

10.3.3.4. Para efeito do disposto no art. 44 da LC 123/2006, ocorrendo o empate, proceder-se-á da seguinte forma:

- a) A microempresa ou empresa de pequeno porte mais bem classificada poderá apresentar proposta de preço inferior àquela considerada vencedora do certame, situação em que será adjudicado em seu favor o objeto licitado, observado o prazo recursal.
- b) Estando esta convocada para apresentar nova proposta no prazo máximo de 48 (quarenta e oito) horas, após o encerramento da sessão de abertura e análise das propostas, podendo, desde já, renunciar à faculdade, por escrito ou em ata.



- c) No caso de equivalência dos valores apresentados pelas microempresas e empresas de pequeno porte que se encontrem nos intervalos estabelecidos nos §§ 1º e 2º do art. 44 da LC 123/2006, será realizado sorteio entre elas para que se identifique aquela que primeiro poderá apresentar melhor oferta.
- d) Na hipótese da não-contratação nos termos previstos no caput do Art. 44 da LC nº 123/2006, o objeto licitado será adjudicado em favor da proposta originalmente vencedora do certame.
- e) O disposto no art. 44 da LC nº 123/2006, somente se aplicará quando a melhor oferta inicial não tiver sido apresentada por microempresa ou empresa de pequeno porte.

10.3.4. As propostas classificadas, de acordo com o item 10.3.3.1 serão analisadas para verificação de suas aceitabilidades considerando o item 10.3.2.1 do edital. Nos casos em que a **Comissão Julgadora de Licitações** julgar necessário, os licitantes serão notificados através do Diário Oficial do Município para, no prazo de 48 (quarenta e oito) horas, apresentarem documentos que comprovem a exatidão dos preços propostos, entre outros:

- a) Composição de Preços;
- b) Curva ABC de insumos;
- c) Carta de Fornecedores ratificando os preços dos Insumos;
- d) Taxas de Encargos Sociais;
- e) Demonstrativo de BDI expressando todos os custos indiretos da proponente.

10.3.5. Dos recursos para a fase de Proposta

10.3.6. Após o julgamento da Comissão de Licitações sobre a fase de Propostas, mediante Ata de julgamento e classificação e/ou desclassificação das licitantes, qualquer licitante poderá manifestar a intenção de recorrer ou desistir de recursos contra a fase de Proposta, quando lhe será concedido o prazo de cinco dias úteis para apresentação das razões do recurso, ficando as demais licitantes desde logo intimadas para apresentar contrarrazões em igual número de dias, que começarão a correr do término do prazo da recorrente, sendo-lhes assegurada imediata vista dos autos do processo.

10.3.6.1. A ausência de manifestação motivada da licitante implicará a decadência do direito de recurso com a seqüência do procedimento para adjudicação da Autoridade Competente; Poderá ainda a licitante apresentar Termo ou Declaração desistindo de recursos contra a fase de Proposta o que também implicará a decadência do direito de recurso.

10.3.7. O recurso terá efeito suspensivo, e o seu acolhimento importará a invalidação dos atos insuscetíveis de aproveitamento.

10.3.8. A Comissão de Licitações, **somente após o decurso definitivo da fase de proposta, isto é, após o julgamento dos eventuais recursos interpostos ou na ausência destes**, remeterá o procedimento para Parecer Jurídico conclusivo e posterior Adjudicação e Homologação pela Autoridade Competente. Caso a Comissão de Licitação julgue os documentos de Proposta na própria Sessão de Abertura dos Envelopes nº 02 e os representantes legais de todas as empresas abram mão do prazo recursal através do registro em ata, poderá a Comissão considerar finalizados seus atos, na mesma sessão, conforme previsão no item 10.3.6.1 do edital.



10.4. DA ADJUDICAÇÃO E HOMOLOGAÇÃO

10.4.1. Caberá à Autoridade que determinou a abertura da Licitação a decisão sobre a adjudicação e homologação do procedimento.

10.4.2. **A EMPRESA VENCEDORA DA LICITAÇÃO DEVERÁ ENVIAR A INDICAÇÃO DO RESPONSÁVEL PELA ASSINATURA DO CONTRATO A SER FIRMADO COM A PREFEITURA DO MUNICÍPIO DE CAJATI - SP, BEM COMO O PREPOSTO QUE IRÁ REPRESENTÁ-LA NA EXECUÇÃO DO CONTRATO APÓS A CLASSIFICAÇÃO DAS PROPOSTAS.**

10.5. DA PUBLICIDADE DOS ATOS

10.5.1. Da Habilitação ou Inabilitação, Classificação ou Desclassificação, dar-se-á conhecimento aos Licitantes através de órgão de Imprensa local (jornal oficial de publicação dos atos da Prefeitura Municipal de Cajati - SP: DIÁRIO OFICIAL ELETRÔNICO DO MUNICÍPIO, conforme Decreto 1200/15 de 05/03/2015.

10.5.2. Da Adjudicação e Homologação, dar-se-á conhecimento aos Licitantes através de órgão de Imprensa Oficial (Diário Oficial do Estado de São Paulo).

11. DO CONTRATO

11.1. A minuta do contrato a ser firmado entre as partes encontra-se no Anexo III do Edital e obedecerá ao disposto na Lei Federal nº 8.666/93 e demais atualizações.

11.2. Prazo para assinatura do contrato

11.2.1. A Proponente vencedora deverá assinar contrato dentro de 03 (três) dias úteis, contados do comunicado a ser expedido ou pela publicação no órgão de Imprensa Oficial.

11.3. Do prazo

11.3.1. O prazo de execução dos serviços será de 270 (duzentos e setenta) dias, a contar da data da assinatura das autorizações para início dos serviços, podendo ser prorrogado, nos termos do Artigo 57, §1º, incisos I a VI da Lei Federal nº 8666/93 e demais atualizações e nas demais condições:

- a) **Quando a obra ou serviço for subsidiada por valores de Convênio celebrado com o Estado ou União, e for necessária a prorrogação para se aguardar a liberação de repasses;**
- b) **Quando for comprovada urgência ou emergência, decorrente de calamidade pública ou estado de necessidade (chuvas torrenciais frequentes, desmoronamento ou outro fator originário da natureza), devidamente comprovado;**
- c) **Por caso fortuito, de força maior ou fato imprevisível devidamente justificado.**
- d) **Quando nos termos do Artigo 65 da Lei Federal nº 8666/93 e demais atualizações, houver aditamento da obra, mediante acréscimo.**

11.3.2. **Em hipótese alguma será admitida a prorrogação do prazo contratual consignado no item 11.3.1 do edital, sob a justificativa de falta de material ou insumos; falta de mão-de-obra qualificada; dificuldades na execução das obras ou serviços.**



11.3.3. Qualquer atraso no Cronograma da Obra ou Serviço sob as justificativas descritas no item 11.3.2, implicará na não prorrogação do prazo contratual, acarretando o vencimento do contrato, com a aplicação das penalidades de multa pela obrigação não-cumprida, retenção da garantia contratual, se houver, e decretação de impedimento de contratar com a Prefeitura de Cajati pelo prazo de 02 (dois) anos.

11.3.4. Eventual prorrogação deverá ser dada com antecedência necessária, e só ocorrerá em caráter absolutamente excepcional, devidamente justificada pela empresa e ratificada pelo Diretor do Departamento de Planejamento Urbano e Departamento de Administração, sendo o caso, ficando a solicitação sujeita a rejeição se não absolutamente comprovada a necessidade. A prorrogação imotivada implicará rescisão do contrato, perdas e danos e penalidades legais.

11.3.5 O CONTRATO terá vigência por período de 330 (trezentos e trinta) dias, a contar da data da assinatura das autorizações para início dos serviços, podendo ser prorrogado, nos termos do da Lei Federal nº 8666/93 e demais atualizações, desde que devidamente justificado e nas condições já acima especificadas.

11.4. Do pagamento

11.4.1. O pagamento referente ao objeto desta licitação será efetuado mensalmente, em até 10 (dez) após a emissão da Nota Fiscal / Fatura, devidamente atestada pela Contratante.

11.4.2. As medições serão mensais, conforme o cronograma da Planilha da Obra. Caso a Contratada não cumpra o cronograma do mês, por atraso, receberá o pagamento proporcional aos serviços executados, em percentual de obrigação cumprida, sendo de imediato, aplicado-lhe a multa pecuniária contratual (Cláusula Décima Primeira) sobre a obrigação não-cumprida, a qual a qual será descontada diretamente, em Nota, do pagamento proporcional que receber da referida medição.

11.5. Do acréscimo ou da supressão

11.5.1. A Contratada fica obrigada a aceitar, nas mesmas condições contratuais, os acréscimos ou supressões que se fizerem nos termos do parágrafo 1º do art. 65 da Lei Federal nº 8.666/93 e demais atualizações.

11.6. Das sanções para os casos de inadimplemento

11.6.1. Na hipótese de a Contratada descumprir as obrigações assumidas, no todo ou em parte, ficará sujeita às sanções previstas nos artigos. 86 e 87 da Lei Federal nº 8.666/93 e demais atualizações.

11.6.2. A inexecução total ou parcial do contrato ensejará sua rescisão administrativa, com as conseqüências previstas nos artigos 77 a 80 da Lei Federal nº 8.666/93 e demais atualizações, sem prejuízo das penalidades a que aludem os artigos 86 e 87 do mesmo diploma legal.

11.6.3. A multa a que se refere o inciso II do art. 87, da lei citada no art. Anterior, será de 20% (vinte por cento) calculada sobre o valor da obrigação não cumprida.



11.6.4. O atraso injustificado na execução do contrato acarretará as seguintes multas :

11.6.4.1. Atraso até 10 (dez) dias, multa de 2% sobre o valor da obrigação, por dia de atraso;

11.6.4.2. Atraso superior a 10 (dez) dias, multa de 5% sobre o valor da obrigação, por dia de atraso;

11.6.4.3. Pela inexecução total ou parcial do ajuste, multa de 20%, calculada sobre o valor da obrigação não cumprida.

11.7. Da rescisão contratual

11.7.1. A rescisão contratual pode ser:

11.7.1.1. Determinada por ato unilateral da Administração, nos casos enumerados nos incisos I a XII, XVII e XVIII do art. 78 da Lei Federal nº 8.666/93 e suas atualizações e item 11.6 do edital.

11.7.1.2. Amigável, mediante autorização da autoridade competente, reduzida a termo no processo licitatório, desde que demonstrada conveniência para a Administração.

11.7.2. A inexecução total ou parcial do contrato enseja a sua rescisão pela Administração, com as conseqüências previstas em Lei.

11.8. DAS OBRIGAÇÕES DA CONTRATADA

11.8. Das obrigações da Contratada:

a) A Contratada assume integral responsabilidade por todos os equipamentos e materiais necessários à execução do serviço, bem como pelos profissionais empregados, inclusive pelos encargos trabalhistas, previdenciários, fiscais e comerciais incidentes ou que venham a incidir sobre o objeto do presente contrato, bem como se responsabiliza pela utilização de materiais de primeira qualidade, respondendo por esta utilização.

Parágrafo Único - A inadimplência da Contratada, com referência aos encargos estabelecidos nestas cláusulas, não transfere à Contratante a responsabilidade por seu pagamento, nem poderá onerar o objeto deste contrato.

b) A Contratada se obriga a submeter à aprovação da contratante todos os materiais a serem utilizados nos serviços, antes de sua aplicação.

c) A Contratada é responsável pelos danos causados diretamente à contratante ou terceiros de sua culpa ou dolo na execução deste contrato, não excluído ou reduzido essa responsabilidade a fiscalização e acompanhamento exercido pelo representante da Contratante.

d) A Contratada se obriga a operar os equipamentos com pessoal especializado, arcando com todas as despesas com manutenção dos equipamentos, combustível, salários, encargos sociais, transporte, alimentação e estadia de seu pessoal, impostos e taxas incidentes sobre o objeto deste contrato.

e) A Contratada se obriga a fornecer os equipamentos de proteção e segurança necessários à perfeita execução dos serviços, bem como, adota procedimentos de segurança que garantam



a integridade física dos seus empregados, responsabilizando-se por eventual acidente que os mesmos venham a sofrer durante a execução das obras, objeto desta contratação.

- f) A Contratada é obrigada a reparar, corrigir, remover, reconstruir ou substituir, às suas expensas no total ou em parte, o objeto do contrato em que se verificarem vícios, defeitos ou incorreções resultantes da execução resultantes por período de até 5 (cinco) anos.
- g) A Contratada se obriga a executar os serviços dentro do prazo estabelecido neste instrumento. Caso não sejam concluídos todos os serviços previstos no Termo de Referência, não será realizado o pagamento final.
- h) A empresa obriga-se a manter durante a execução do contrato, em compatibilidade com as obrigações por ela assumida, todas as condições de habilitação e qualificação que são exigidas nesta licitação.
- i) A Contratada deverá entregar na Prefeitura, no início dos trabalhos, a respectiva ART - Anotação de Responsabilidade Técnica junto ao CREA, devidamente preenchida e quitada.
- j) A **CONTRATADA** deverá manter durante toda a execução do contrato o registro em CTPS de todos os seus funcionários;
- k) A **CONTRATADA** deverá apresentar as medições com relatório fotográfico dos Serviços;
- l) Matricular os serviços no INSS e entregar à Contratante as guias de recolhimento das contribuições devidas ao INSS e ao FGTS, nos termos da legislação específica em vigor. As referidas guias serão acompanhadas em papel timbrado da Contratada, carimbada e assinada por pessoa legalmente habilitada para tal fim, atestando, sob as penas da lei, que as mesmas correspondem fielmente ao total de mão-de-obra empregada nos serviços contratados;
- m) Obedecer as normas de higiene e prevenção de acidentes, a fim de garantir a salubridade e a segurança no acampamento e canteiro de serviços;
- n) Arcar, sem ônus para a Contratante, com todas as despesas decorrentes de eventuais trabalhos noturnos e em domingos e feriados, inclusive as de iluminação;
- o) Responder por todo ônus e obrigações concernentes às legislações Fiscal, Previdenciária, Trabalhista e Comercial, inclusive os decorrentes de acidentes de trabalho;
- p) Responder financeiramente, sem prejuízo das medidas e outras que possam ser adotadas, por quaisquer danos causados à União, Estado, Município ou terceiros, em razão da execução das obras;
- q) Executar todas as obras, serviços e instalações de acordo com os projetos, especificações e demais elementos técnicos que integram este Edital, obedecendo rigorosamente às Normas Técnicas da ABNT, bem como as determinações da Contratante;
- r) Comunicar a Fiscalização e proceder, às suas expensas, as correções necessárias, sempre que ocorrerem falhas, erros ou omissões nos projetos, especificações e demais elementos técnicos que integram este Edital, assumindo a responsabilidade pela correta execução de todos os serviços. Tais correções somente serão efetuadas com a aprovação da Fiscalização, que por sua vez consultará o(s) autor(res) do(s) projeto(s), para efeito de autorização;
- s) Manter permanentemente no local das obras/serviços, equipe técnica suficiente, composta pelos profissionais habilitados e de capacidade comprovada indicados na relação da equipe mínima, que assumam perante a Fiscalização, a responsabilidade técnica dos mesmos até sua entrega definitiva, inclusive com poderes para deliberar sobre qualquer determinação de emergência que se torne necessária;
- t) Reparar, corrigir, remover, reconstruir ou substituir, total ou parcialmente, às suas expensas, obras / serviços objeto do Contrato em que se verificarem vícios, defeitos ou incorreções, resultantes da execução irregular, do emprego de materiais ou equipamentos inadequados ou não correspondentes às especificações;
- u) Apresentar na assinatura do Contrato os seguintes documentos:
 - Ficha de Registro de todos os funcionários que trabalharão na obra/serviço referente ao objeto do Contrato;
 - PPRA – Programa de Prevenção de Riscos Ambientais;



- PCMSO – Programa de Controle Médico de Saúde Ocupacional;
 - ASO – Atestado de Saúde Ocupacional;
 - Guias de FGTS e INSS devidamente liquidadas;
 - R.E – relação de empregados da GFIP (incluindo resumo fechamento empresa FGTS e resumo das informações à Previdência Social).
- v) Apresentar na emissão da Nota Fiscal os seguintes documentos:
- Guias do FGTS e INSS devidamente liquidadas, referente ao mês de execução do serviço relacionado na nota fiscal.
 - R.E – relação de empregados da GFIP (incluindo resumo fechamento empresa FGTS e resumo das informações à Previdência Social).
- x) A contratada deverá apresentar mensalmente e em outra oportunidade se for solicitado, ao fiscalizador do contrato, ou a quem este indicar, cópias atualizadas das Certidões Negativas de Débito – CND, comprovante de regularidade com o INSS, Certificado de Regularidade junto ao FGTS e Certidão Negativa de Débitos Trabalhistas, bem como a Inexistência de fato impeditivo para o qual tenha concorrido a contratada.

12. DA GARANTIA

- 12.1. Assim que convocada para assinar o presente Contrato, a **CONTRATADA** terá o prazo de 05 (cinco) dias úteis para prestar a garantia contratual no valor de R\$ _____ (_____) correspondente a 5% (cinco por cento) do valor do contrato, numa das modalidades previstas no artigo 56, § 1º, I, II e III da Lei Federal nº 8666/93 e demais atualizações.
- 12.2. A garantia prestada pela **CONTRATADA** será liberada ou restituída após o recebimento definitivo do contrato.

13. DOS RECURSOS E IMPUGNAÇÕES

- 13.1. Somente serão aceitos recursos por escrito e dirigidos à Comissão de Licitações, previstos na Lei Federal nº 8.666/93 e suas atualizações, os quais deverão ser protocolados na Seção de Protocolo, das 09:00 horas às 11 horas e 30 minutos e das 14:00 horas às 16:00 horas.
- 13.2. O prazo para impugnação deste edital é o constante no § 1º e § 2º, do Artigo 41 da Lei Federal nº 8666/93 e demais atualizações.
- 13.3. As impugnações serão julgadas pela Comissão de Licitações, com recurso ao Senhor Prefeito Municipal.
- 13.3.1. Conforme Lei 9800/99 em seu artigo 1º: *“É permitida às partes a utilização de sistema de transmissão de dados e imagens tipo fac-símile ou outro similar, para a prática de atos processuais que dependam de petição escrita”* e artigo 2º: *“A utilização de sistema de transmissão de dados e imagens não prejudica o cumprimento dos prazos, devendo os originais ser entregues em juízo, necessariamente, até cinco dias da data de seu término”*.
- 13.4. Os casos omissos serão resolvidos pela Comissão Julgadora de Licitações.

14. DO HORÁRIO E LOCAL DE OBTENÇÃO DE ESCLARECIMENTOS

- 14.1. O Edital poderá ser consultado e adquirido, junto à Divisão de Compras / Licitações, sito à Praça do Paço Municipal - Centro - Cajati - SP, no horário das 9:00 h às 11:30 h e das 14:00 h às 16:00 h, mediante o pagamento do valor de R\$ 14,52 (catorze reais e cinquenta e dois centavos).



- 14.2. Os pedidos de esclarecimentos referente ao Edital deverão ser por escrito e dirigidos a Comissão de Licitações e **PROTOCOLADOS no mesmo endereço, local e horários do sub-item 13.1 até 03 (três) dias úteis antes do recebimento dos envelopes.**

15. **DISPOSIÇÕES FINAIS**

- 15.1. A participação na presente licitação evidencia ter o participante examinado cuidadosamente o seu objeto e se inteirado sobre os diversos aspectos que possam influir direta ou indiretamente, na execução do objeto da licitação, aceitando irremediavelmente todos os termos deste Edital e seus anexos.
- 15.2. Antes da entrega da proposta deverá a empresa que desejar concorrer, verificar se todos os orçamentos e documentações estão devidamente rubricados e assinados;
- 15.3. A licitante vencedora que, devidamente convocada, deixar de comparecer para a assinatura do contrato no prazo assinalado no item 11.6.4., ficará sujeita às penalidades previstas na Lei nº 8.666/93.
- 15.4. Para efeitos de julgamento das propostas poderá a Comissão Interna de Licitação proceder, a qualquer tempo, diligências para esclarecer e/ou melhor fundamentar a decisão.
- 15.4. Poderão as empresas interessadas na participação desta licitação efetuar visita técnica, comprovando que o mesmo visitou o(s) local(is) do(s) serviço(s), não sendo esta condição habilitatória para as empresas, sendo facultativa e de interesse dos próprios licitantes;
- 15.5. Em caso de interesse em realizar a visita técnica, o responsável da empresa deverá comparecer entre o dia 04 de fevereiro de 2020 à 11 de março de 2020, das 08:00 horas às 11:00 horas, no Departamento de Planejamento Urbano da Prefeitura Municipal de Cajati, à Praça do Paço Municipal – Centro – Cajati – SP, mediante agendamento com o Departamento de Planejamento Urbano, através do Telefone (13) 3854-8700. Para a visita técnica, o responsável deverá apresentar-se munido de comprovação de fazer parte do quadro de funcionários da empresa, para, junto com a equipe técnica da Prefeitura Municipal de Cajati, proceder a visita. Deverá anexar o Atestado de Visita Técnica devidamente preenchido conforme Anexo V do edital ou declaração de que optou em não realizar a Visita Técnica conforme modelo no mesmo Anexo V do edital.

16. **FORO**

- 16.1. Fica eleito o Foro da Comarca de Jacupiranga, para dirimir quaisquer dúvidas oriundas desta Licitação, com renúncia a qualquer outro, por mais especial que seja.

Cajati, 03 de fevereiro de 2020.

JAILTON PEREIRA DOS SANTOS
Chefe da Divisão de Compras e Licitações

TARCÍSIO ANTUNES DUARTE
Diretor do Departamento de
Administração

LUCIVAL JOSE CORDEIRO
Prefeito Municipal



Divisão de Compras e Licitações

(13) 3854-8700
compras@cajati.sp.gov.br



Prefeitura

CAJATI

EDUCAR PARA CRESCER.

PROCESSO Nº 62122/2020
CONCORRÊNCIA Nº 001/2020

A N E X O I

PROJETO BÁSICO

(Termo de Referência)





ORÇAMENTO											
CONSTRUÇÃO EDIFÍCIO DA PM-SP											
LOCAL: Av. Claudino Novaes, sn - Inhunguivra - Cajati - SP											
EDUCAR PARA CRESCER.											
	FONTES	COD.	DESCRIÇÃO DOS SERVIÇOS	UNID.	QUANT. ORÇADA	QUANT. A SER FORNECIDA PELA PMC	QUANT. A SER CONTRATADA	Preço Unitário (R\$)	Pr. Unit. + B.D.I. (R\$)	Pr. Total (R\$)	
0		1.	CONSTRUÇÃO EDIFÍCIO DA PM-SP								
1		1.	SERVIÇOS PRELIMINARES								
2		02.08.020	PLACA DE IDENTIFICAÇÃO PARA OBRA	m²	3,00	0,00	3,00	R\$ 392,72	R\$ 499,38	R\$ 1.498,14	
3		02.10.020	LOCAÇÃO DE OBRA DE EDIFICAÇÃO	m²	234,59	0,00	234,59	R\$ 8,80	R\$ 11,32	R\$ 2.655,58	
4		02.03.120	TAPUME FIXO PARA FECHAMENTO DE ÁREAS, COM PORTÃO	m²	120,62	0,00	120,62	R\$ 60,96	R\$ 77,52	R\$ 9.350,48	
5		02.02.130	LOCAÇÃO DE CONTAINER TIPO ESCRITÓRIO COM 1 VASO SANITÁRIO, 1 LAVATÓRIO E 1 PONTO PARA CHUVEIRO - ÁREA MÍNIMA DE 13,80 M²	unxms	8,00	0,00	8,00	R\$ 634,64	R\$ 807,00	R\$ 6.458,00	
6		02.02.150	LOCAÇÃO DE CONTAINER TIPO DEPOSITO - ÁREA MÍNIMA DE 13,80 M²	unxms	8,00	0,00	8,00	R\$ 484,45	R\$ 628,73	R\$ 5.029,84	
										SUBTOTAL R\$ 24.990,00	
7		2.	MOVIMENTAÇÃO DE TERRA								
8	SINAPI	6081	Fornecimento de aterro em camadas de 0,20 m com material argilo - arenoso (incluindo transporte)	m3	372,79	0,00	372,79	R\$ 25,23	R\$ 32,08	R\$ 11.959,10	
9		07.12.020	COMPACTAÇÃO DE ATERRO MECANIZADO MÍNIMO DE 95% PN, SEM FORNECIMENTO DE SOLO EM CAMPO ABERTO	m³	372,79	0,00	372,79	R\$ 6,72	R\$ 8,55	R\$ 3.187,35	
10		06.02.020	ESCAVAÇÃO MANUAL EM SOLO DE 1ª E 2ª CATEGORIA EM VALA OU CAVA ATÉ 1,5 M.	m³	65,41	0,00	65,41	R\$ 40,50	R\$ 51,50	R\$ 3.368,62	
11		07.11.020	REATERRO COMPACTADO MECANIZADO DE VALA OU CAVA COM COMPACTADOR	m³	41,60	0,00	41,60	R\$ 4,58	R\$ 5,82	R\$ 242,11	
										SUBTOTAL R\$ 18.757,18	
12		3.	ESTRUTURA								
13		3.1.	FUNDAÇÃO - ESTACAS, BLOCOS E VIGAS BALDRAME								
14		12.06.010	TAXA DE MOBILIZAÇÃO E DESMOBILIZAÇÃO DE EQUIPAMENTOS PARA EXECUÇÃO DE ESTACA TIPO STRAUSS	lx	1,00	0,00	1,00	R\$ 1.747,43	R\$ 2.222,00	R\$ 2.222,00	
15	CPOS	12.06.020	ESTACA TIPO STRAUSS, DIÂMETRO DE 25 CM ATÉ 20 T	m	732,00	0,00	732,00	R\$ 52,81	R\$ 67,15	R\$ 49.153,80	
16		09.01.020	FORMA EM MADEIRA COMUM PARA FUNDAÇÃO	m²	129,63	0,00	129,63	R\$ 59,86	R\$ 76,12	R\$ 9.867,44	
17	SINAPI	94962	CONCRETO MAGRO PARA LASTRO, TRAÇO 1:4:5:4:5 (CIMENTO/ AREIA MÉDIA/ BRITA 1) - PREPARO MECÂNICO COM BETONEIRA 400 L - AT 07/2016	M3	1,71	0,00	1,71	R\$ 230,71	R\$ 293,37	R\$ 501,66	
18		11.01.130	LANÇAMENTO E ADENSAMENTO DE CONCRETO OU MASSA EM FUNDAÇÃO	m³	25,67	0,00	25,67	R\$ 113,84	R\$ 144,78	R\$ 3.715,99	
19		11.16.040	ARMADURA EM BARRA DE AÇO CA-50 (A OU B) FYK = 500	kg	1425,76	0,00	1425,76	R\$ 6,56	R\$ 8,34	R\$ 11.890,84	
20		10.01.040	ARMADURA EM BARRA DE AÇO CA-60 (A OU B) FYK = 600	kg	256,55	0,00	256,55	R\$ 7,25	R\$ 9,22	R\$ 2.365,39	
21		10.01.060	MPA	m²	146,24	0,00	146,24	R\$ 34,85	R\$ 44,31	R\$ 6.479,89	
22		32.16.030	IMPERMEABILIZAÇÃO EM MEMBRANA DE ASFALTO MODIFICADO COM ELASTÔMEROS, NA COR PRETA	m²	146,24	0,00	146,24	R\$ 34,85	R\$ 44,31	R\$ 6.479,89	
										SUBTOTAL R\$ 95.313,45	
23		3.2.	PILARES E VIGAS								
24		09.01.030	FORMA EM MADEIRA COMUM PARA ESTRUTURA	m²	226,10	0,00	226,10	R\$ 128,82	R\$ 163,81	R\$ 37.037,44	
25		11.01.130	CONCRETO USINADO, FCK = 25 MPa	m³	25,92	0,00	25,92	R\$ 279,29	R\$ 355,14	R\$ 9.205,23	
26		11.16.040	LANÇAMENTO E ADENSAMENTO DE CONCRETO OU MASSA EM FUNDAÇÃO	m³	25,92	0,00	25,92	R\$ 113,84	R\$ 144,78	R\$ 3.752,18	
27		10.01.040	ARMADURA EM BARRA DE AÇO CA-50 (A OU B) FYK = 500	kg	2135,00	0,00	2135,00	R\$ 6,56	R\$ 8,34	R\$ 17.805,90	
28		10.01.060	ARMADURA EM BARRA DE AÇO CA-60 (A OU B) FYK = 600	kg	414,00	0,00	414,00	R\$ 7,25	R\$ 9,22	R\$ 3.817,08	
29		14.20.010	VERGAS, CONTRAVERGAS E PILARETES DE CONCRETO ARMADO	m³	11,43	0,00	11,43	R\$ 1.122,59	R\$ 1.427,46	R\$ 16.315,87	
										SUBTOTAL R\$ 87.933,70	
30		3.3.	LAJES E FORRO								
31		13.01.130	LAJE PRÉ-FABRICADA MISTA VIGOTA TRELICADAJOTA CERÂMICA - LT 12 (8+4) E CAPA COM CONCRETO DE 25 MPa	m²	234,59	0,00	234,59	R\$ 82,21	R\$ 104,54	R\$ 24.524,04	
32		13.01.150	LAJE PRÉ-FABRICADA MISTA VIGOTA TRELICADAJOTA CERÂMICA - LT 16 (12+4) E CAPA COM CONCRETO DE 25 MPa	m²	250,45	0,00	250,45	R\$ 97,78	R\$ 124,34	R\$ 31.140,95	
33	SINAPI	21141	TELA DE AÇO SOLDADA NERVURADA CA-60, Q-92, (1,48 KG/M2), DIÂMETRO DO FIO = 4,2 MM, LARGURA = 2,45 X 60 M DE COMPRIMENTO, ESPACAMENTO DA MALHA = 15 X 15 CM	m2	250,45	0,00	250,45	R\$ 8,34	R\$ 10,60	R\$ 2.654,77	
34		17.01.050	REGULARIZAÇÃO DE PISO COM NATA DE CIMENTO	m²	250,45	0,00	250,45	R\$ 18,90	R\$ 24,03	R\$ 6.018,31	
35		22.02.190	FORRO DE GESSO REMOVÍVEL COM PELÍCULA RÍGIDA DE PVC DE 625MM X 625MM	m²	138,14	0,00	138,14	R\$ 71,68	R\$ 91,12	R\$ 12.587,32	
										SUBTOTAL R\$ 76.925,39	
36		4.	COBERTURA								
37		15.03.030	FORNECIMENTO E MONTAGEM DE ESTRUTURA EM AÇO ASTM-A36, SEM PINTURA	kg	2041,28	0,00	2041,28	R\$ 14,87	R\$ 18,91	R\$ 38.800,80	
38		16.13.130	TELHAMENTO EM CHAPA DE AÇO COM PINTURA POLIÉSTER, TIPO SANDBLACHE, ESPESURA DE 0,50 MM, COM POLIESTIRENO EXPANDIDO	m²	266,18	0,00	266,18	R\$ 103,30	R\$ 131,35	R\$ 34.962,74	
39		16.12.200	CUMEEIRA EM CHAPA DE AÇO PRÉ-PINTADA COM EPÓXI E POLIÉSTER, PERFIL TRAPEZOIDAL, COM ESPESURA DE 0,50 MM	m	43,04	0,00	43,04	R\$ 53,04	R\$ 68,21	R\$ 2.935,76	
										SUBTOTAL R\$ 76.499,10	
40		5.	PISO INTERNO								
41		17.05.020	PISO COM REQUADRO EM CONCRETO SIMPLES SEM CONTROLE DE FCK	m²	14,70	0,00	14,70	R\$ 558,90	R\$ 710,09	R\$ 10.447,14	
42		18.06.062	PLACA CERÂMICA ESMALTADA PEI-5 PARA ÁREA INTERNA, COM TEXTURA SEMIRUGOSA, GRUPO DE ABSORÇÃO B/B, RESISTÊNCIA QUÍMICA A, ASSENTADO COM ARGAMASSA COLANTE INDUSTRIALIZADA	m²	452,92	0,00	452,92	R\$ 41,65	R\$ 52,96	R\$ 23.986,84	
43		18.06.063	RODAPÉ EM PLACA CERÂMICA ESMALTADA PEI-5 PARA ÁREA INTERNA, COM TEXTURA SEMIRUGOSA, GRUPO DE ABSORÇÃO B/B, RESISTÊNCIA QUÍMICA A, ASSENTADO COM ARGAMASSA COLANTE INDUSTRIALIZADA	m	303,20	0,00	303,20	R\$ 10,71	R\$ 13,62	R\$ 4.129,58	
44		18.06.410	REJUNTAMENTO EM PLACAS CERÂMICAS COM ARGAMASSA INDUSTRIALIZADA PARA REJUNTE, JUNTAS ACIMA DE 3 ATÉ 5 MM	m²	452,92	0,00	452,92	R\$ 8,26	R\$ 10,50	R\$ 4.755,66	
45		18.06.500	REJUNTAMENTO DE RODAPÉ EM PLACAS CERÂMICAS COM CIMENTO BRANCO, ALTURA ATÉ 10 CM, JUNTAS ACIMA DE 3 ATÉ 5 MM.	m	303,20	0,00	303,20	R\$ 0,83	R\$ 1,06	R\$ 321,39	
46		19.01.060	PEITORIL E/OU SOLEIRA EM GRANITO, ESPESURA DE 2 CM E LARGURA ATÉ 20 CM	m	38,74	0,00	38,74	R\$ 128,97	R\$ 161,45	R\$ 6.254,57	
										SUBTOTAL R\$ 49.894,98	

Handwritten signature or initials.



		ORÇAMENTO		CONSTRUÇÃO EDIFÍCIO DA PM-SP		LOCAL: Av. Claudino Novaes, sn - Inhunguivira - Cajati - SP		Prefeitura CAJATI EDUCAR PARA CRESCER.			
		FONTE	COD.	DESCRIÇÃO DOS SERVIÇOS	UNID.	QUANT. ORÇADA	QUANT. A SER FORNECIDA PELA PMC	QUANT. A SER CONTRATADA	Preço Unitário (R\$)	Pr. Unif. + B.D.L. (R\$)	Pr. Total (R\$)
47	6.		6.	VEDAÇÃO							
48	6.	CPOS	14.04.220	ALVENARIA DE BLOCO CERÂMICO DE VEDAÇÃO, USO REVESTIDO, DE 19 CM	m²	520,40	0,00	520,40	R\$ 57,46	R\$ 73,07	R\$ 38.025,63
49	6.	CPOS	14.04.210	ALVENARIA DE BLOCO CERÂMICO DE VEDAÇÃO, USO REVESTIDO, DE 14 CM	m²	524,80	0,00	524,80	R\$ 51,33	R\$ 65,27	R\$ 34.253,70
50	6.	CPOS	17.02.020	CHAPISCO	m²	2437,30	0,00	2437,30	R\$ 4,56	R\$ 5,80	R\$ 14.136,34
51	6.	CPOS	17.02.220	REBOCO	m²	2437,30	0,00	2437,30	R\$ 8,68	R\$ 11,04	R\$ 26.907,79
52	6.	CPOS	17.02.120	EMBOCO COMUM	m²	2437,30	0,00	2437,30	R\$ 14,33	R\$ 18,22	R\$ 44.407,61
53	6.	CPOS	33.10.030	TINTA ACRILICA ANTIMOFO EM MASSA, INCLUSIVE PREPARO	m²	2480,42	0,00	2480,42	R\$ 19,71	R\$ 25,06	R\$ 62.159,33
SUBTOTAL											R\$ 219.890,40
54	7.		7.	ESQUADRIAS							
55	7.	CPOS	23.09.050	PORTA LISA COM BATENTE MADEIRA - 90 X 210 CM	un	15,00	0,00	15,00	R\$ 397,33	R\$ 505,24	R\$ 7.578,56
56	7.	CPOS	25.01.430	CAIXILHO EM ALUMÍNIO FIXO, TIPO FACHADA	m²	3,00	0,00	3,00	R\$ 648,17	R\$ 824,20	R\$ 2.472,90
57	7.	CPOS	25.02.040	PORTA DE ENTRADA DE CORRER EM ALUMÍNIO BRANCO PARA VIDRO, SOB MEDIDA	m²	4,20	0,00	4,20	R\$ 807,50	R\$ 1.026,80	R\$ 4.312,57
58	7.	CPOS	26.02.090	VIDRO TEMPERADO INCOLOR DE 10 MM	m²	13,08	0,00	13,08	R\$ 247,60	R\$ 314,84	R\$ 4.118,15
59	7.	CPOS	28.20.600	FECHADURA DE CENTRO COM CILINDRO PARA PORTA EM VIDRO TEMPERADO	un	4,00	0,00	4,00	R\$ 123,50	R\$ 157,04	R\$ 628,16
60	7.	CPOS	28.20.650	PUXADOR DUPLO EM AÇO INOXIDAVEL, PARA PORTA DE MADEIRA, ALUMÍNIO OU VIDRO, DE 350 MM	un	4,00	0,00	4,00	R\$ 789,12	R\$ 978,00	R\$ 3.911,99
61	7.	CPOS	28.20.220	DOBRAÇA INFERIOR PARA PORTA DE VIDRO TEMPERADO	un	3,00	0,00	3,00	R\$ 75,65	R\$ 96,20	R\$ 288,59
62	7.	CPOS	28.20.230	DOBRAÇA SUPERIOR PARA PORTA DE VIDRO TEMPERADO	un	3,00	0,00	3,00	R\$ 83,78	R\$ 106,53	R\$ 319,60
63	7.	FDE	05.01.108	PM-76 PORTA SARRAFEADA MACISA SANIT. ACESSIVEL BAT. MAD.	un	2,00	0,00	2,00	R\$ 955,04	R\$ 1.214,41	R\$ 2.428,82
64	7.	CPOS	23.13.040	PORTA LISA DE MADEIRA, INTERNA, RESISTENTE A UMIDADE 'PIM RU', PARA ACABAMENTO REVESTIDO OU EM PINTURA, PARA DIVISÓRIA SANITÁRIA, PADRÃO DIMENSIONAL MÉDIO/PESADO, COM FERRAGENS, COMPLETE - 70 X 190 CM	un	7,00	0,00	7,00	R\$ 492,63	R\$ 626,42	R\$ 4.384,93
65	7.	CPOS	24.02.450	GRUPO DE PROTEÇÃO PARA CAIXILHOS	m²	5,28	0,00	5,28	R\$ 870,71	R\$ 852,86	R\$ 4.503,11
66	7.	CPOS	23.09.030	PORTA LISA COM BATENTE MADEIRA - 70 X 210 CM	un	5,00	0,00	5,00	R\$ 378,17	R\$ 480,87	R\$ 2.404,37
67	7.	CPOS	25.01.361	CAIXILHO EM ALUMÍNIO MAXIMAR COM VIDRO - BRANCO	m²	67,44	0,00	67,44	R\$ 919,83	R\$ 1.169,64	R\$ 78.890,40
68	7.	FDE	05.02.016	PF-16 PORTA EM CHAPA DE FERRO (L=52 CM)	un	1,89	0,00	1,89	R\$ 1.452,07	R\$ 1.846,42	R\$ 3.489,74
69	7.	CPOS	24.02.054	PORTA CORTA-FOGO CLASSE P.90, COM BARRA ANTIPÂNICO NUMA FACE E MAÇANETA NA OUTRA, COMPLETA	m²	1,89	0,00	1,89	R\$ 1.006,39	R\$ 1.279,71	R\$ 2.418,64
70	7.	CPOS	33.12.011	ESMALTE À BASE DE ÁGUA EM MADEIRA, INCLUSIVE PREPARO	m²	12,18	0,00	12,18	R\$ 28,01	R\$ 36,89	R\$ 449,30
71	7.	CPOS	28.01.040	FERRAGEM COMPLETA COM MAÇANETA TIPO ALAVANCA, PARA PORTA INTERNA COM 1 FOLHA	cj	4,00	0,00	4,00	R\$ 173,01	R\$ 220,00	R\$ 879,98
72	7.	CPOS	25.02.211	PORTA VENEZIANA DE ABRIR EM ALUMÍNIO - COR BRANCA	m²	10,64	0,00	10,64	R\$ 616,16	R\$ 783,50	R\$ 8.336,41
SUBTOTAL											R\$ 131.805,92
73	8.		8.	REVESTIMENTO ÁREAS MOLHADAS							
74	8.	CPOS	18.06.102	PLACA CERÂMICA ESMALTADA PEI-5 PARA ÁREA INTERNA, GRUPO DE ABSORÇÃO BIBB, RESISTÊNCIA QUÍMICA B, INDUSTRIALIZADA	m²	351,97	0,00	351,97	R\$ 37,23	R\$ 47,34	R\$ 16.662,59
75	8.	CPOS	18.06.410	REJUNTAMENTO EM PLACAS CERÂMICAS COM ARGAMASSA INDUSTRIALIZADA PARA REJUNTE, JUNTAS ACIMA DE 3 ATÉ 5 MM	m²	351,97	0,00	351,97	R\$ 8,26	R\$ 10,50	R\$ 3.696,83
SUBTOTAL											R\$ 20.359,42
76	9.		9.	ACABAMENTOS, LOUÇAS E METAIS							
77	9.	FDE	06.16.091	BR-03 CONJUNTO LAVATORIO E BACIA ACESSIVEL - Inclusive barras de apoio, torneira, sifão, ralão, válvula de descarga, ducha higiênica e papeltoilet.	cj	2,00	0,00	2,00	R\$ 2.083,22	R\$ 2.648,98	R\$ 5.297,96
78	9.	CPOS	30.01.130	BARRA DE PROTEÇÃO PARA LAVATÓRIO, PARA PESSOAS COM MOBILIDADE REDUZIDA, EM TUBO DE ALUMÍNIO ACABAMENTO COM PINTURA EPOXI	un	2,00	0,00	2,00	R\$ 334,39	R\$ 425,20	R\$ 850,40
79	9.	CPOS	44.03.480	TORNEIRA DE MESA PARA LAVATÓRIO COMPACTA, ACIONAMENTO HIDROMECÂNICO, EM LATÃO CROMADO, DN= 1/2"	un	12,00	0,00	12,00	R\$ 186,87	R\$ 237,62	R\$ 2.851,44
80	9.	FDE	08.84.049	TAMPO AÇO INOX (304) C/ BICA SIMPLES - CH.22	m²	0,75	0,00	0,75	R\$ 1.697,58	R\$ 2.120,46	R\$ 1.590,35
81	9.	CPOS	44.03.590	TORNEIRA DE MESA PARA PIA COM BICA MÓVEL E AREJADOR EM LATÃO FUNDIDO CROMADO	un	1,00	0,00	1,00	R\$ 135,55	R\$ 172,36	R\$ 172,36
82	9.	CPOS	44.01.800	BACIA SIFONADA COM CAIXA DE DESCARGA ACOPLADA SEM TAMPA - 6 LITROS	cj	11,00	0,00	11,00	R\$ 453,97	R\$ 577,26	R\$ 6.349,86
83	9.	SINAPI	377	ASSENTO SANITARIO DE PLASTICO, TIPO CONVENCIONAL	un	11,00	0,00	11,00	R\$ 25,00	R\$ 31,79	R\$ 349,69
84	9.	CPOS	44.03.080	PORTA-PAPEL DE LOUÇA DE EMBUTIR	un	11,00	0,00	11,00	R\$ 38,91	R\$ 49,48	R\$ 544,28
85	9.	CPOS	44.01.240	LAVATÓRIO EM LOUÇA COM COLUNA SUSPENSA	un	12,00	0,00	12,00	R\$ 336,82	R\$ 428,29	R\$ 5.139,48
86	9.	CPOS	43.02.140	CHUVEIRO ELÉTRICO DE 5.500 W / 220 V EM PVC	un	12,00	0,00	12,00	R\$ 86,30	R\$ 109,74	R\$ 1.316,88
87	9.	SINAPI	74234/1	MICTORIO SIFONADO DE LOUÇA BRANCA COM PERTENCES, COM REGISTRO DE PRESSAO 1/2" COM CANOPLA CROMADA ACABAMENTO SIMPLES E CONJUNTO PARA FIXAÇÃO - FORNECIMENTO E INSTALAÇÃO	UN	4,00	0,00	4,00	R\$ 487,26	R\$ 619,59	R\$ 2.478,36
88	9.	SINAPI	95543	PORTA TOALHA BANHO EM METAL CROMADO, TIPO BARRA, INCLUIDO FIXAÇÃO, AF. 10/2018	UN	2,00	0,00	2,00	R\$ 51,20	R\$ 65,10	R\$ 130,20
89	9.	CPOS	44.03.060	CABIDE CROMADO PARA BANHEIRO	un	18,00	0,00	18,00	R\$ 39,98	R\$ 50,81	R\$ 914,58
90	9.	CPOS	44.03.130	SABONETEIRA TIPO DISPENSER, PARA REFIL DE 800 ML	un	9,00	0,00	9,00	R\$ 27,22	R\$ 34,61	R\$ 311,49
91	9.	CPOS	44.03.180	DISPENSER TOALHEIRO EM ABS, PARA FOLHAS	un	9,00	0,00	9,00	R\$ 40,17	R\$ 51,08	R\$ 459,72
92	9.	CPOS	26.04.010	ESPELHO EM VIDRO CRISTAL LISO, ESPESURA DE 4 MM	m²	7,90	0,00	7,90	R\$ 286,00	R\$ 363,67	R\$ 2.872,99
93	9.	CPOS	44.03.040	SABONETEIRA DE LOUÇA DE EMBUTIR	un	12,00	0,00	12,00	R\$ 38,23	R\$ 48,61	R\$ 583,32
94	9.	CPOS	44.02.060	TAMPOBANCADADA EM GRANITO COM ESPESURA DE 3 CM	m²	3,31	0,00	3,31	R\$ 925,02	R\$ 1.178,24	R\$ 3.893,35
95	9.	SINAPI	86927	TANQUE DE MARMORE SINTETICO SUSPENSO, 22L OU EQUIVALENTE, INCLUIDO SIFÃO TIPO GARRAFA EM PVC, VÁLVULA PLÁSTICA E TORNEIRA DE METAL CROMADO PADRÃO POPULAR - FORNECIMENTO E INSTALAÇÃO. AF. 12/2013	UN	1,00	0,00	1,00	R\$ 274,20	R\$ 348,67	R\$ 348,67
96	9.	CPOS	44.03.630	TORNEIRA DE AÇIONAMENTO RESTRITO, EM LATÃO CROMADO, DN= 1/2" OU 3/4"	un	1,00	0,00	1,00	R\$ 50,37	R\$ 64,05	R\$ 64,05
97	9.	CPOS	44.04.050	PRATELEIRA EM GRANITO COM ESPESURA DE 3 CM	m²	1,12	0,00	1,12	R\$ 617,67	R\$ 785,42	R\$ 879,67
98	9.	CPOS	24.08.020	CORRIÃO DUPLO EM TUBO DE AÇO INOXIDAVEL ESCOVADO, COM DIÂMETRO DE 1 1/2" E MONTANTES COM DIÂMETRO DE 2"	m	15,16	0,00	15,16	R\$ 773,40	R\$ 983,44	R\$ 14.908,95
SUBTOTAL											R\$ 52.308,05

		ORÇAMENTO		CONSTRUÇÃO EDIFÍCIO DA PM-SP		LOCAL: Av. Claudino Novaes, sn - Inhunguira - Cajati - SP		Prefeitura CAJATI EDUCAR PARA CRESCER.			
		FORNTE	COD.	DESCRIÇÃO DOS SERVIÇOS	UNID.	QUANT. ORÇADA	QUANT. A SER FORNECIDA PELA PMG	QUANT. A SER CONTRATADA	Preço Unitário (R\$)	Pr. Unit. + B.D.I. (R\$)	Pr. Total (R\$)
99	10.		10.	DIVISÓRIAS							
100	10.	CPOS	14.30.270	DIVISÓRIA EM PLACAS DE GESSO ACARTONADO, RESISTÊNCIA AO FOGO 30 MINUTOS, ESPESSURA 73/48MM - 1ST / 1ST LM	m²	21,56	0,00	21,56	R\$ 93,85	R\$ 119,34	R\$ 2.572,97
101	10.	CPOS	14.30.010	DIVISÓRIA EM PLACAS DE GRANITO COM ESPESSURA DE 3 CM	m²	8,55	0,00	8,55	R\$ 740,69	R\$ 941,85	R\$ 8.052,82
102	10.										SUBTOTAL R\$ 10.625,79
102	11.		11.	ÁREA EXTERNA							
103	11.	CPOS	34.05.290	PORTÃO DE ABRIR EM GRADE DE AÇO GALVANIZADO ELETROFUNDIDA, MALHA 65 X 132 MM, E PINTURA ELETROSTÁTICA	m²	9,00	0,00	9,00	R\$ 1.341,37	R\$ 1.705,66	R\$ 15.350,94
104	11.	CPOS	34.05.300	PORTÃO DE CORRER EM GRADE DE AÇO GALVANIZADO ELETROFUNDIDA, MALHA 65 X 132 MM, E PINTURA ELETROSTÁTICA	m²	15,00	0,00	15,00	R\$ 895,76	R\$ 1.139,03	R\$ 17.085,45
105	11.	FDE	06.80.046	CADEADO E PORTA CADEADO	un	3,00	0,00	3,00	R\$ 35,45	R\$ 45,08	R\$ 135,24
106	11.	FDE	16.06.023	AL-01 ABRIGO PARA LIXO	un	1,00	0,00	1,00	R\$ 3.894,50	R\$ 4.952,18	R\$ 4.952,18
107	11.	FDE	16.01.016	FD-16 FECHAMENTO DIVISA/BL CONCRETO/REVEST CHAPISCO FINO H=235CM/BROCA	m	52,33	0,00	52,33	R\$ 539,97	R\$ 686,61	R\$ 35.930,30
108	11.	FDE	16.01.029	FD-24 FECHAMENTO DE DIVISA COM GRADIL ELETROFUNDIDO / BROCA (H=235CM)	m	45,24	0,00	45,24	R\$ 720,95	R\$ 916,75	R\$ 41.473,77
109	11.	CPOS	17.05.070	PISO COM REQUADRO EM CONCRETO SIMPLES COM CONTROLE DE PEDRA 20 MPa	m²	15,38	0,00	15,38	R\$ 588,22	R\$ 760,69	R\$ 11.899,41
110	11.	CPOS	11.18.040	LASTRO DE PEDRA BRUTA	m²	10,99	0,00	10,99	R\$ 112,53	R\$ 143,09	R\$ 1.572,56
111	11.	FDE	16.02.027	GA-01 GUA-LEVE OU SEPARADOR DE PISOS	m	42,53	0,00	42,53	R\$ 21,69	R\$ 27,59	R\$ 1.173,40
112	11.	CPOS	30.04.100	PISO TÁTIL DE CONCRETO, ALERTA / DIRECIONAL, INTERTRAVADO, ESPESSURA DE 6 CM, COM REJUNTE EM AREIA	m²	488,93	0,00	488,93	R\$ 75,02	R\$ 95,39	R\$ 46.639,03
113	11.	CPOS	11.18.020	LASTRO DE AREIA	m²	24,45	0,00	24,45	R\$ 147,20	R\$ 187,18	R\$ 4.576,55
114	11.	CPOS	34.02.040	PLANTIO DE GRAMA BATAÍAS EM PLACAS (JARDINS E CANTEIROS)	m²	103,27	0,00	103,27	R\$ 9,27	R\$ 11,79	R\$ 1.217,55
115	11.	CPOS	34.01.010	TERRA VEGETAL ORGÂNICA COMUM	m³	10,33	0,00	10,33	R\$ 131,77	R\$ 167,56	R\$ 1.730,89
116	11.	FDE	16.06.022	MB-03 MASTRO PARA BANDEIRAS	q	1,00	0,00	1,00	R\$ 5.250,99	R\$ 6.877,06	R\$ 6.877,06
117	11.										SUBTOTAL R\$ 190.214,33
117	12.		12.	INSTALAÇÕES HIDRÁULICAS							
117	12.1		12.1	ALIMENTAÇÃO							
118	12.1	CPOS	45.01.066	ENTRADA COMPLETA DE ÁGUA COM ABRIGO E REGISTRO DE GAVETA, DN= 2"	un	1,00	0,00	1,00	R\$ 2.488,94	R\$ 3.164,89	R\$ 3.164,89
119	12.1	SINAPI	90371	REGISTRO DE ESFERA, PVC, ROSCÁVEL, 3/4", FORNECIDO E INSTALADO EM RAMAL DE ÁGUA. AF. 03/2015	UN	1,00	1,00	0,00	R\$ 32,57	R\$ 41,42	R\$ -
120	12.1	SINAPI	95249	VÁLVULA DE ESFERA BRUTA, BRONZE, ROSCÁVEL, 3/4", INSTALADO EM RESERVAÇÃO DE ÁGUA DE EDIFICAÇÃO QUE POSSUA RESERVATÓRIO DE FIBRA/FIBROCIMENTO - FORNECIMENTO E INSTALAÇÃO. AF. 06/2016	UN	2,00	2,00	0,00	R\$ 66,25	R\$ 84,24	R\$ -
121	12.1	SINAPI	89747	ADAPTADOR, CPVC, SOLDÁVEL, DN 25MM, INSTALADO EM RAMAL DE DISTRIBUIÇÃO DE ÁGUA FORNECIMENTO E INSTALAÇÃO. AF. 12/2014	UN	1,00	1,00	0,00	R\$ 7,32	R\$ 9,31	R\$ -
122	12.1	SINAPI	89412	JOELHO 90 GRAUS, PVC, SOLDÁVEL, DN 25MM, X 3/4" INSTALADO EM RAMAL DE DISTRIBUIÇÃO DE ÁGUA - FORNECIMENTO E INSTALAÇÃO. AF. 12/2014	UN	8,00	8,00	0,00	R\$ 6,97	R\$ 8,86	R\$ -
123	12.1	SINAPI	94706	ADAPTADOR COM FLANGES LIVRES, PVC, SOLDÁVEL, DN 25 MM X 3/4". INSTALADO EM RESERVAÇÃO DE ÁGUA DE EDIFICAÇÃO QUE POSSUA RESERVATÓRIO DE FIBRA/FIBROCIMENTO FORNECIMENTO E INSTALAÇÃO. AF. 06/2016	UN	1,00	0,00	1,00	R\$ 20,28	R\$ 25,79	R\$ 25,79
124	12.1	SINAPI	94856	ADAPTADOR CURTO COM BOLSA E ROSCA PARA REGISTRO, PVC, SOLDÁVEL, DN 25 MM X 3/4". INSTALADO EM RESERVAÇÃO DE ÁGUA DE EDIFICAÇÃO QUE POSSUA RESERVATÓRIO DE FIBRA/FIBROCIMENTO FORNECIMENTO E INSTALAÇÃO. AF. 06/2016	UN	4,00	4,00	0,00	R\$ 5,01	R\$ 6,37	R\$ -
125	12.1	CPOS	46.01.020	TUBO DE PVC RÍGIDO SOLDÁVEL MARRON, DN= 25 MM, (3/4"), INCLUSIVE CONEXÕES	m	28,38	0,00	28,38	R\$ 20,79	R\$ 26,44	R\$ 750,37
126	12.1	SINAPI	89378	LUVA, PVC, SOLDÁVEL, DN 25MM, INSTALADO EM RAMAL OU SUB-RAMAL DE ÁGUA - FORNECIMENTO E INSTALAÇÃO. AF. 12/2014	UN	2,00	2,00	0,00	R\$ 5,44	R\$ 6,92	R\$ -
127	12.1										SUBTOTAL R\$ 3.941,05
127	12.2		12.2	ESGOTO							
127	12.2	CPOS	44.20.280	SIFÃO PLÁSTICO COM COPO, RÍGIDO, DE 1 1/4" X 2"	un	5,00	0,00	5,00	R\$ 31,68	R\$ 40,28	R\$ 201,40
128	12.2	CPOS	44.20.240	SIFÃO PLÁSTICO COM COPO, RÍGIDO, DE 1 X 1 1/2"	un	14,00	0,00	14,00	R\$ 28,52	R\$ 36,27	R\$ 507,78
129	12.2	SINAPI	89707	CAIXA SIFONADA, PVC, DN 100 X 100 X 50 MM, JUNTA ELÁSTICA, FORNECIDA E INSTALADA EM RAMAL DE DESCARGA OU EM RAMAL DE ESGOTO SANITÁRIO. AF. 12/2014	UN	12,00	0,00	12,00	R\$ 25,68	R\$ 32,65	R\$ 391,80
130	12.2	SINAPI	89707	CAIXA SIFONADA DE PVC RÍGIDO DE 250 X 172 X 50 MM, COM TAMPA CEGA	un	10,00	0,00	10,00	R\$ 78,37	R\$ 99,65	R\$ 996,50
131	12.2	CPOS	49.01.050	CAIXA DE INSPEÇÃO EM CONCRETO PRÉ-MOLDADO DN 60CM COM TAMPA H= 60CM - FORNECIMENTO E INSTALAÇÃO	UN	8,00	0,00	8,00	R\$ 194,86	R\$ 247,78	R\$ 1.982,24
132	12.2	SINAPI	74166/1	CAIXA DE GORDURA EM ALVENARIA, 600 X 600 X 600 MM	un	1,00	0,00	1,00	R\$ 213,36	R\$ 271,30	R\$ 271,30
133	12.2	CPOS	49.03.020	CAIXA DE GORDURA EM ALVENARIA, 600 X 600 X 600 MM	un	1,00	0,00	1,00	R\$ 213,36	R\$ 271,30	R\$ 271,30
134	12.2	SINAPI	89877	VÁLVULA EM METAL CROMADO 1.1/2" X 1.1/2" PARA TANQUE OU LAVATÓRIO, COM OU SEM LADRÃO - FORNECIMENTO E INSTALAÇÃO. AF. 12/2014	UN	15,00	0,00	15,00	R\$ 23,68	R\$ 30,09	R\$ 451,35
135	12.2	SINAPI	95694	JOELHO 90 GRAUS, PVC, SÉRIE R, ÁGUA PLUVIAL, DN 100 MM, JUNTA ELÁSTICA, FORNECIDA E INSTALADO EM RAMAL DE ENCAMINHAMENTO. AF. 12/2014	UN	13,00	0,00	13,00	R\$ 48,43	R\$ 61,58	R\$ 800,54
136	12.2	SINAPI	89728	CURVA CURTA 90 GRAUS, PVC, SÉRIE NORMAL, ESGOTO PREDIAL, DN 40 MM, JUNTA SOLDÁVEL, FORNECIDA E INSTALADO EM RAMAL DE DESCARGA OU RAMAL DE ESGOTO SANITÁRIO. AF. 12/2014	UN	25,00	0,00	25,00	R\$ 8,25	R\$ 10,49	R\$ 262,25
137	12.2	SINAPI	89810	JOELHO 45 GRAUS, PVC, SÉRIE NORMAL, ESGOTO PREDIAL, DN 100 MM, JUNTA ELÁSTICA, FORNECIDA E INSTALADO EM PRUMADA DE ESGOTO SANITÁRIO OU VENTILAÇÃO. AF. 12/2014	UN	15,00	0,00	15,00	R\$ 13,42	R\$ 17,06	R\$ 255,90
138	12.2	SINAPI	89726	JOELHO 45 GRAUS, PVC, SÉRIE NORMAL, ESGOTO PREDIAL, DN 50 MM, JUNTA ELÁSTICA, FORNECIDA E INSTALADO EM RAMAL DE DESCARGA OU RAMAL DE ESGOTO SANITÁRIO. AF. 12/2014	UN	28,00	0,00	28,00	R\$ 5,99	R\$ 7,62	R\$ 213,36
139	12.2	SINAPI	89732	JOELHO 45 GRAUS, PVC, SÉRIE NORMAL, ESGOTO PREDIAL, DN 50 MM, JUNTA ELÁSTICA, FORNECIDA E INSTALADO EM RAMAL DE DESCARGA OU RAMAL DE ESGOTO SANITÁRIO. AF. 12/2014	UN	10,00	0,00	10,00	R\$ 8,88	R\$ 11,27	R\$ 112,70

[Handwritten signature]

ORÇAMENTO											
CONSTRUÇÃO EDIFÍCIO DA PM-SP											
LOCAL: Av. Claudino Novaes, sn - Inhunguira - Cajati - SP											
Prefeitura CAJATI EDUCAR PARA CRESCER.											
	FORTE	COD.	DESCRIÇÃO DOS SERVIÇOS	UNID.	QUANT. ORÇADA	QUANT. A SER FORNECIDA PELA PMC	QUAN. A SER CONTRATADA	Preço Unitário (R\$)	Pr. Unit. + B.D.I. (R\$)	Pr. Total (R\$)	
140	12.2	SINAPI	89739	JOELHO 45 GRAUS, PVC, SERIE NORMAL, ESGOTO PREDIAL, DN 75 MM, JUNTA ELÁSTICA, FORNECIDO E INSTALADO EM RAMAL DE DESCARGA OU RAMAL DE ESGOTO SANITÁRIO. AF_12/2014	UN	8,00	0,00	8,00	R\$ 14,91	R\$ 18,96	R\$ 151,68
141	12.2	SINAPI	89744	JOELHO 90 GRAUS, PVC, SERIE NORMAL, ESGOTO PREDIAL, DN 100 MM, JUNTA ELÁSTICA, FORNECIDO E INSTALADO EM RAMAL DE DESCARGA OU RAMAL DE ESGOTO SANITÁRIO. AF_12/2014	UN	5,00	0,00	5,00	R\$ 18,65	R\$ 23,71	R\$ 118,55
142	12.2	SINAPI	89731	JOELHO 90 GRAUS, PVC, SERIE NORMAL, ESGOTO PREDIAL, DN 50 MM, JUNTA ELÁSTICA, FORNECIDO E INSTALADO EM RAMAL DE DESCARGA OU RAMAL DE ESGOTO SANITÁRIO. AF_12/2014	UN	6,00	6,00	0,00	R\$ 8,43	R\$ 10,72	R\$ -
143	12.2	SINAPI	89737	JOELHO 90 GRAUS, PVC, SERIE NORMAL, ESGOTO PREDIAL, DN 75 MM, JUNTA ELÁSTICA, FORNECIDO E INSTALADO EM RAMAL DE DESCARGA OU RAMAL DE ESGOTO SANITÁRIO. AF_12/2014	UN	8,00	0,00	8,00	R\$ 14,30	R\$ 18,18	R\$ 145,44
144	12.2	SINAPI	89834	JUNÇÃO SIMPLES, PVC, SERIE NORMAL, ESGOTO PREDIAL, DN 100 X 100 MM, JUNTA ELÁSTICA, FORNECIDO E INSTALADO EM PRUMADA DE ESGOTO SANITÁRIO OU VENTILAÇÃO. AF_12/2014	UN	11,00	0,00	11,00	R\$ 27,19	R\$ 34,57	R\$ 380,27
145	12.2	SINAPI	89783	JUNÇÃO SIMPLES, PVC, SERIE NORMAL, ESGOTO PREDIAL, DN 40 MM, JUNTA SOLDÁVEL, FORNECIDO E INSTALADO EM RAMAL DE DESCARGA OU RAMAL DE ESGOTO SANITÁRIO. AF_12/2014	UN	2,00	0,00	2,00	R\$ 9,74	R\$ 12,39	R\$ 24,78
146	12.2	SINAPI	89863	JUNÇÃO SIMPLES, PVC, SERIE NORMAL, ESGOTO PREDIAL, DN 150 X 150 MM, JUNTA ELÁSTICA, FORNECIDO E INSTALADO EM SUBCOLETOR AÉREO DE ESGOTO SANITÁRIO. AF_12/2014	UN	1,00	0,00	1,00	R\$ 127,28	R\$ 161,85	R\$ 161,85
147	12.2	SINAPI	89830	JUNÇÃO SIMPLES, PVC, SERIE NORMAL, ESGOTO PREDIAL, DN 75 X 75 MM, JUNTA ELÁSTICA, FORNECIDO E INSTALADO EM PRUMADA DE ESGOTO SANITÁRIO OU VENTILAÇÃO. AF_12/2014	UN	4,00	0,00	4,00	R\$ 20,25	R\$ 25,75	R\$ 103,00
148	12.2	SINAPI	89776	LUVA DE CORRER, PVC, SERIE NORMAL, ESGOTO PREDIAL, DN 75 MM, JUNTA ELÁSTICA, FORNECIDO E INSTALADO EM RAMAL DE DESCARGA OU RAMAL DE ESGOTO SANITÁRIO. AF_12/2014	UN	2,00	0,00	2,00	R\$ 15,11	R\$ 19,21	R\$ 38,42
149	12.2	SINAPI	89856	LUVA SIMPLES, PVC, SERIE NORMAL, ESGOTO PREDIAL, DN 100 MM, JUNTA ELÁSTICA, FORNECIDO E INSTALADO EM SUBCOLETOR AÉREO DE ESGOTO SANITÁRIO. AF_12/2014	UN	33,00	33,00	0,00	R\$ 13,67	R\$ 17,38	R\$ -
150	12.2	SINAPI	89753	LUVA SIMPLES, PVC, SERIE NORMAL, ESGOTO PREDIAL, DN 50 MM, JUNTA ELÁSTICA, FORNECIDO E INSTALADO EM RAMAL DE DESCARGA OU RAMAL DE ESGOTO SANITÁRIO. AF_12/2014	UN	3,00	3,00	0,00	R\$ 6,69	R\$ 8,51	R\$ -
151	12.2	SINAPI	89774	LUVA SIMPLES, PVC, SERIE NORMAL, ESGOTO PREDIAL, DN 75 MM, JUNTA ELÁSTICA, FORNECIDO E INSTALADO EM RAMAL DE DESCARGA OU RAMAL DE ESGOTO SANITÁRIO. AF_12/2014	UN	11,00	11,00	0,00	R\$ 11,14	R\$ 14,17	R\$ -
152	12.2	SINAPI	89549	REDUÇÃO EXCÊNTRICA, PVC, SERIE R, ÁGUA PLUVIAL, DN 75 X 50 MM, JUNTA ELÁSTICA, FORNECIDO E INSTALADO EM RAMAL DE ENCAMINHAMENTO. AF_12/2014	UN	4,00	4,00	0,00	R\$ 10,44	R\$ 13,28	R\$ -
153	12.2	SINAPI	89557	REDUÇÃO EXCÊNTRICA, PVC, SERIE R, ÁGUA PLUVIAL, DN 100 X 50 MM, JUNTA ELÁSTICA, FORNECIDO E INSTALADO EM RAMAL DE ENCAMINHAMENTO. AF_12/2014	UN	2,00	0,00	2,00	R\$ 19,46	R\$ 24,74	R\$ 49,48
154	12.2	SINAPI	89704	TÊ, PVC, SERIE R, ÁGUA PLUVIAL, DN 150 X 100 MM, JUNTA ELÁSTICA, FORNECIDO E INSTALADO EM CONDUTORES VERTICAIS DE ÁGUAS PLUVIAIS. AF_12/2014	UN	1,00	0,00	1,00	R\$ 81,40	R\$ 103,51	R\$ 103,51
155	12.2	SINAPI	89800	TUBO PVC, SERIE NORMAL, ESGOTO PREDIAL, DN 100 MM, FORNECIDO E INSTALADO EM PRUMADA DE ESGOTO SANITÁRIO OU VENTILAÇÃO. AF_12/2014	M	49,84	0,00	49,84	R\$ 18,68	R\$ 23,75	R\$ 1.183,70
156	12.2	SINAPI	89849	TUBO PVC, SERIE NORMAL, ESGOTO PREDIAL, DN 150 MM, FORNECIDO E INSTALADO EM SUBCOLETOR AÉREO DE ESGOTO SANITÁRIO. AF_12/2014	M	64,94	0,00	64,94	R\$ 44,62	R\$ 56,74	R\$ 3.684,70
157	12.2	SINAPI	89798	TUBO PVC, SERIE NORMAL, ESGOTO PREDIAL, DN 50 MM, FORNECIDO E INSTALADO EM PRUMADA DE ESGOTO SANITÁRIO OU VENTILAÇÃO. AF_12/2014	M	26,80	0,00	26,80	R\$ 8,98	R\$ 11,42	R\$ 306,06
158	12.2	SINAPI	89799	TUBO PVC, SERIE NORMAL, ESGOTO PREDIAL, DN 75 MM, FORNECIDO E INSTALADO EM PRUMADA DE ESGOTO SANITÁRIO OU VENTILAÇÃO. AF_12/2014	M	12,40	0,00	12,40	R\$ 14,94	R\$ 19,00	R\$ 235,60
159	12.2	SINAPI	89711	TUBO PVC, SERIE NORMAL, ESGOTO PREDIAL, DN 40 MM, FORNECIDO E INSTALADO EM RAMAL DE DESCARGA OU RAMAL DE ESGOTO SANITÁRIO. AF_12/2014	M	32,21	0,00	32,21	R\$ 16,04	R\$ 20,40	R\$ 657,08
160	12.2									SUBTOTAL R\$ 13.791,24	
160	12.3		12.3	ÁGUA PLUVIAL							
161	12.3	SINAPI	89578	TUBO PVC, SERIE R, ÁGUA PLUVIAL, DN 100 MM, FORNECIDO E INSTALADO EM CONDUTORES VERTICAIS DE ÁGUAS PLUVIAIS. AF_12/2014	M	130,43	0,00	130,43	R\$ 31,20	R\$ 39,67	R\$ 5.174,16
162	12.3	CPOS	16.33.062	CALHA RUFO, AFINS EM CHAPA GALVANIZADA Nº 24 - CORTE 1,00 M	m	73,00	0,00	73,00	R\$ 126,22	R\$ 160,50	R\$ 11.716,50
163	12.3	CPOS	49.08.250	CAIXA DE AREIA EM PVC, DIÂMETRO NOMINAL DE 100 MM	un	12,00	0,00	12,00	R\$ 304,44	R\$ 387,12	R\$ 4.845,44
164	12.3	CPOS	16.33.052	RUFO, AFINS EM CHAPA GALVANIZADA Nº 24 - CORTE 0,50 M	m	73,00	0,00	73,00	R\$ 83,67	R\$ 106,39	R\$ 7.786,47
165	12.3	SINAPI	89850	JOELHO 90 GRAUS, PVC, SERIE NORMAL, ESGOTO PREDIAL, DN 100 MM, JUNTA ELÁSTICA, FORNECIDO E INSTALADO EM SUBCOLETOR AÉREO DE ESGOTO SANITÁRIO. AF_12/2014	UN	15,00	15,00	0,00	R\$ 18,24	R\$ 23,19	R\$ -
166	12.3	SINAPI	89699	JUNÇÃO SIMPLES, PVC, SERIE R, ÁGUA PLUVIAL, DN 150 X 100 MM, JUNTA ELÁSTICA, FORNECIDO E INSTALADO EM CONDUTORES VERTICAIS DE ÁGUAS PLUVIAIS. AF_12/2014	UN	3,00	0,00	3,00	R\$ 130,38	R\$ 165,79	R\$ 497,37
167	12.3	SINAPI	89580	TUBO PVC, SERIE R, ÁGUA PLUVIAL, DN 150 MM, FORNECIDO E INSTALADO EM CONDUTORES VERTICAIS DE ÁGUAS PLUVIAIS. AF_12/2014	M	65,87	0,00	65,87	R\$ 61,15	R\$ 77,78	R\$ 5.122,05
168	12.3	SINAPI	89704	TÊ, PVC, SERIE R, ÁGUA PLUVIAL, DN 150 X 100 MM, JUNTA ELÁSTICA, FORNECIDO E INSTALADO EM CONDUTORES VERTICAIS DE ÁGUAS PLUVIAIS. AF_12/2014	UN	1,00	0,00	1,00	R\$ 81,40	R\$ 103,51	R\$ 103,51
169	12.3									SUBTOTAL R\$ 35.025,50	

10





ORÇAMENTO											
CONSTRUÇÃO EDIFÍCIO DA PM-SP											
LOCAL: Av. Claudino Novaes, sn - Inhunguira - Cajati - SP											
Prefeitura CAJATI EDUCAR PARA CRESCER.											
		FORNTE	COD.	DESCRIÇÃO DOS SERVIÇOS	UNID.	QUANT. ORÇADA	QUANT. A SER FORNECIDA PELA PMC	QUANT. A SER CONTRATADA	Preço Unitário (R\$)	Pr. Unit. + B.D.I. (R\$)	Pr. Total (R\$)
168	12.4		12.4	ÁGUA FRIA							
170		SINAPI	94497	REGISTRO DE GAVETA BRUTO, LATÃO, ROSCÁVEL, 1 1/2", INSTALADO EM RESERVAÇÃO DE ÁGUA DE EDIFICAÇÃO QUE POSSUA RESERVATÓRIO DE FIBRA/FIBROCIMENTO - FORNECIMENTO E INSTALAÇÃO. AF_09/2016	UN	1,00	1,00	0,00	R\$ 90,01	R\$ 114,45	R\$ -
171		SINAPI	94494	REGISTRO DE GAVETA BRUTO, LATÃO, ROSCÁVEL, 3/4" INSTALADO EM RESERVAÇÃO DE ÁGUA DE EDIFICAÇÃO QUE POSSUA RESERVATÓRIO DE FIBRA/FIBROCIMENTO - FORNECIMENTO E INSTALAÇÃO. AF_09/2016	UN	1,00	0,00	1,00	R\$ 52,50	R\$ 66,78	R\$ 66,78
172		SINAPI	94794	REGISTRO DE GAVETA BRUTO, LATÃO, ROSCÁVEL, 1 1/2" COM ACABAMENTO E CANOPLA CROMADOS, INSTALADO EM RESERVAÇÃO DE ÁGUA DE EDIFICAÇÃO QUE POSSUA RESERVATÓRIO DE FIBRA/FIBROCIMENTO - FORNECIMENTO E INSTALAÇÃO. AF_09/2016	UN	2,00	0,00	2,00	R\$ 124,96	R\$ 158,90	R\$ 317,80
173		SINAPI	89987	REGISTRO DE GAVETA BRUTO, LATÃO, ROSCÁVEL, 3/4", COM ACABAMENTO E CANOPLA CROMADOS. FORNECIDO E INSTALADO EM RAMAL DE ÁGUA. AF_12/2014	UN	10,00	0,00	10,00	R\$ 63,27	R\$ 80,45	R\$ 804,50
174		SINAPI	89985	REGISTRO DE PRESSÃO BRUTO, LATÃO, ROSCÁVEL, 3/4", COM ACABAMENTO E CANOPLA CROMADOS. FORNECIDO E INSTALADO EM RAMAL DE ÁGUA. AF_12/2014	UN	16,00	0,00	16,00	R\$ 60,29	R\$ 76,68	R\$ 1.226,56
175		SINAPI	99635	VÁLVULA DE DESCARGA METÁLICA, BASE 1 1/2", ACABAMENTO METÁLICO CROMADO - FORNECIMENTO E INSTALAÇÃO. AF_01/2019	UN	2,00	0,00	2,00	R\$ 236,08	R\$ 300,19	R\$ 600,38
176		SINAPI	86886	ENGATE FLEXÍVEL EM INOX, 1/2" X 30CM - FORNECIMENTO E INSTALAÇÃO. AF_12/2013	UN	11,00	0,00	11,00	R\$ 26,70	R\$ 33,95	R\$ 373,45
177		SINAPI	86884	ENGATE FLEXÍVEL EM PLÁSTICO BRANCO, 1/2" X 30CM - FORNECIMENTO E INSTALAÇÃO. AF_12/2013	UN	14,00	0,00	14,00	R\$ 8,36	R\$ 10,63	R\$ 148,82
178		FDE	08.80.021	TUBO DE DESCARGA EM PVC DN=40MM	un	2,00	0,00	2,00	R\$ 24,12	R\$ 30,66	R\$ 61,32
179		CPOS	44.20.230	TUBO DE LIGAÇÃO PARA SANITÁRIO	un	2,00	0,00	2,00	R\$ 34,21	R\$ 43,50	R\$ 87,00
180		SINAPI	89378	LUVA, PVC, SOLDÁVEL, DN 25MM, INSTALADO EM RAMAL OU SUB-RAMAL DE ÁGUA - FORNECIMENTO E INSTALAÇÃO. AF_12/2014	UN	16,00	0,00	16,00	R\$ 5,44	R\$ 6,92	R\$ 110,72
181		SINAPI	94789	ADAPTADOR COM FLANGES LIVRES, PVC, SOLDÁVEL /LONCO, DN 75 MM X 2 1/2". INSTALADO EM RESERVAÇÃO DE ÁGUA DE EDIFICAÇÃO QUE POSSUA RESERVATÓRIO DE FIBRA/FIBROCIMENTO - FORNECIMENTO E INSTALAÇÃO. AF_06/2016	UN	1,00	0,00	1,00	R\$ 189,49	R\$ 240,95	R\$ 240,95
182		SINAPI	94656	ADAPTADOR CURTO COM BOLSA E ROSCA PARA REGISTRO, PVC, SOLDÁVEL, DN 25 MM X 3/4", INSTALADO EM RESERVAÇÃO DE ÁGUA DE EDIFICAÇÃO QUE POSSUA RESERVATÓRIO DE FIBRA/FIBROCIMENTO - FORNECIMENTO E INSTALAÇÃO. AF_09/2016	UN	38,00	25,00	13,00	R\$ 5,01	R\$ 6,37	R\$ 82,81
183		SINAPI	94662	ADAPTADOR CURTO COM BOLSA E ROSCA PARA REGISTRO, PVC, SOLDÁVEL, DN 50 MM X 1 1/2", INSTALADO EM RESERVAÇÃO DE ÁGUA DE EDIFICAÇÃO QUE POSSUA RESERVATÓRIO DE FIBRA/FIBROCIMENTO - FORNECIMENTO E INSTALAÇÃO. AF_09/2016	UN	8,00	8,00	0,00	R\$ 10,04	R\$ 12,77	R\$ -
184		CPOS	812	BUCHA DE REDUÇÃO DE PVC, SOLDÁVEL, CURTA, COM 40 X 32 MM, PARA ÁGUA FRIA PREDIAL	un	1,00	0,00	1,00	R\$ 1,52	R\$ 1,93	R\$ 1,93
185		SINAPI	813	BUCHA DE REDUÇÃO DE PVC, SOLDÁVEL, LONGA, COM 50 X 25 MM, PARA ÁGUA FRIA PREDIAL	un	3,00	3,00	0,00	R\$ 3,23	R\$ 4,11	R\$ -
186		FDE	821	BUCHA DE REDUÇÃO DE PVC, SOLDÁVEL, LONGA, COM 75 X 50 MM, PARA ÁGUA FRIA PREDIAL	un	2,00	0,00	2,00	R\$ 12,99	R\$ 16,52	R\$ 33,04
187		SINAPI	89410	CURVA 90 GRAUS, PVC, SOLDÁVEL, DN 25MM, INSTALADO EM RAMAL DE DISTRIBUIÇÃO DE ÁGUA - FORNECIMENTO E INSTALAÇÃO. AF_12/2014	UN	1,00	0,00	1,00	R\$ 6,77	R\$ 8,61	R\$ 8,61
188		SINAPI	89503	CURVA 90 GRAUS, PVC, SOLDÁVEL, DN 50MM, INSTALADO EM PRUMADA DE ÁGUA - FORNECIMENTO E INSTALAÇÃO. AF_12/2014	UN	8,00	0,00	8,00	R\$ 18,08	R\$ 22,99	R\$ 183,92
189		SINAPI	89517	CURVA 90 GRAUS, PVC, SOLDÁVEL, DN 75MM, INSTALADO EM PRUMADA DE ÁGUA - FORNECIMENTO E INSTALAÇÃO. AF_12/2014	UN	1,00	0,00	1,00	R\$ 52,15	R\$ 66,31	R\$ 66,31
190		SINAPI	89502	JOELHO 45 GRAUS, PVC, SOLDÁVEL, DN 50MM, INSTALADO EM PRUMADA DE ÁGUA - FORNECIMENTO E INSTALAÇÃO. AF_12/2014	UN	4,00	0,00	4,00	R\$ 12,07	R\$ 15,35	R\$ 61,40
191		SINAPI	89481	JOELHO 90 GRAUS, PVC, SOLDÁVEL, DN 25MM, INSTALADO EM PRUMADA DE ÁGUA - FORNECIMENTO E INSTALAÇÃO. AF_12/2014	UN	31,00	31,00	0,00	R\$ 3,72	R\$ 4,73	R\$ -
192		SINAPI	89499	CURVA 90 GRAUS, PVC, SOLDÁVEL, DN 40MM, INSTALADO EM PRUMADA DE ÁGUA - FORNECIMENTO E INSTALAÇÃO. AF_12/2014	UN	1,00	0,00	1,00	R\$ 14,50	R\$ 18,44	R\$ 18,44
193		SINAPI	89501	JOELHO 90 GRAUS, PVC, SOLDÁVEL, DN 50MM, INSTALADO EM PRUMADA DE ÁGUA - FORNECIMENTO E INSTALAÇÃO. AF_12/2014	UN	20,00	20,00	0,00	R\$ 10,70	R\$ 13,61	R\$ -
194		SINAPI	89577	LUVA DE CORRER, PVC, SOLDÁVEL, DN 50MM, INSTALADO EM PRUMADA DE ÁGUA - FORNECIMENTO E INSTALAÇÃO. AF_12/2014	UN	1,00	1,00	0,00	R\$ 26,41	R\$ 33,58	R\$ -
195		SINAPI	89378	LUVA, PVC, SOLDÁVEL, DN 25MM, INSTALADO EM RAMAL OU SUB-RAMAL DE ÁGUA - FORNECIMENTO E INSTALAÇÃO. AF_12/2014	UN	1,00	1,00	0,00	R\$ 5,44	R\$ 6,92	R\$ -
196		SINAPI	89545	LUVA SIMPLES, PVC, SÉRIE R, ÁGUA PLUVIAL, DN 50 MM, JUNTA ELÁSTICA, FORNECIDO E INSTALADO EM RAMAL DE ENCAMINHAMENTO. AF_12/2014	UN	4,00	4,00	0,00	R\$ 9,05	R\$ 11,51	R\$ -
197		SINAPI	89401	TUBO, PVC, SOLDÁVEL, DN 20MM, INSTALADO EM RAMAL DE DISTRIBUIÇÃO DE ÁGUA - FORNECIMENTO E INSTALAÇÃO. AF_12/2014	M	0,58	0,00	0,58	R\$ 6,30	R\$ 8,01	R\$ 4,65
198		SINAPI	89402	TUBO, PVC, SOLDÁVEL, DN 25MM, INSTALADO EM RAMAL DE DISTRIBUIÇÃO DE ÁGUA - FORNECIMENTO E INSTALAÇÃO. AF_12/2014	M	77,85	0,00	77,85	R\$ 7,63	R\$ 9,70	R\$ 755,15
199		SINAPI	89449	TUBO, PVC, SOLDÁVEL, DN 50MM, INSTALADO EM PRUMADA DE ÁGUA - FORNECIMENTO E INSTALAÇÃO. AF_12/2014	M	90,75	0,00	90,75	R\$ 12,60	R\$ 16,02	R\$ 1.453,82
200		SINAPI	89451	TUBO, PVC, SOLDÁVEL, DN 75MM, INSTALADO EM PRUMADA DE ÁGUA - FORNECIMENTO E INSTALAÇÃO. AF_12/2014	M	6,35	0,00	6,35	R\$ 34,01	R\$ 43,25	R\$ 274,64
201		SINAPI	94688	TÊ PVC, SOLDÁVEL, DN 25 MM INSTALADO EM RESERVAÇÃO DE ÁGUA DE EDIFICAÇÃO QUE POSSUA RESERVATÓRIO DE FIBRA/FIBROCIMENTO - FORNECIMENTO E INSTALAÇÃO. AF_09/2016	UN	30,00	30,00	0,00	R\$ 9,03	R\$ 11,48	R\$ -

Handwritten signature



ORÇAMENTO										
CONSTRUÇÃO EDIFÍCIO DA PM-SP										
LOCAL: Av. Claudino Novaes, sn - Inhunguira - Cajati - SP										
Prefeitura CAJATI EDUCAR PARA CRESCER.										
	FORNTE	COD.	DESCRIÇÃO DOS SERVIÇOS	UNID.	QUANT. ORÇADA	QUANT. A SER FORNECIDA PELA PMC	QUAN. A SER CONTRATADA	Preço Unitário (R\$)	Pr. Unit. + B.D.I. (R\$)	Pr. Total (R\$)
202	SINAPI	94694	TE. PVC, SOLDÁVEL, DN 50 MM INSTALADO EM RESERVAÇÃO DE ÁGUA DE EDIFICAÇÃO QUE POSSUA RESERVATÓRIO DE FIBRA/FIBROCIMENTO FORNECIMENTO E INSTALAÇÃO. AF. 06/2016	UN	9,00	0,00	9,00	R\$ 20,06	R\$ 25,51	R\$ 229,59
203	SINAPI	94697	TE. PVC, SOLDÁVEL, DN 75 MM INSTALADO EM RESERVAÇÃO DE ÁGUA DE EDIFICAÇÃO QUE POSSUA RESERVATÓRIO DE FIBRA/FIBROCIMENTO FORNECIMENTO E INSTALAÇÃO. AF. 06/2016	UN	1,00	0,00	1,00	R\$ 68,39	R\$ 86,96	R\$ 86,96
204	SINAPI	89627	TE DE REDUÇÃO, PVC, SOLDÁVEL, DN 50MM X 25MM, INSTALADO EM PRUMADA DE ÁGUA - FORNECIMENTO E INSTALAÇÃO. AF. 12/2014	UN	6,00	0,00	6,00	R\$ 15,70	R\$ 19,96	R\$ 119,76
205	SINAPI	94698	TE DE REDUÇÃO, PVC, SOLDÁVEL, DN 75 MM X 50 MM, INSTALADO EM RESERVAÇÃO DE ÁGUA DE EDIFICAÇÃO QUE POSSUA RESERVATÓRIO DE FIBRA/FIBROCIMENTO FORNECIMENTO E INSTALAÇÃO. AF. 06/2016	UN	1,00	0,00	1,00	R\$ 60,18	R\$ 76,52	R\$ 76,52
206	SINAPI	89366	JOELHO 90 GRAUS COM BUCHA DE LATÃO, PVC, SOLDÁVEL, DN 25MM, X 3/4"INSTALADO EM RAMAL OU SUB-RAMAL DE ÁGUA - FORNECIMENTO E INSTALAÇÃO. AF. 12/2014	UN	1,00	1,00	0,00	R\$ 12,45	R\$ 15,83	R\$ -
207	SINAPI	90373	JOELHO 90 GRAUS COM BUCHA DE LATÃO, PVC, SOLDÁVEL, DN 25MM, X 1/2"INSTALADO EM RAMAL OU SUB-RAMAL DE ÁGUA - FORNECIMENTO E INSTALAÇÃO. AF. 12/2014	UN	31,00	0,00	31,00	R\$ 11,57	R\$ 14,71	R\$ 456,01
208	SINAPI	88503c	CAIXA D'ÁGUA EM POLIETILENO, 1500 LITROS, COM ACESSÓRIOS	UN	1,00	0,00	1,00	R\$ 1.143,53	R\$ 1.454,09	R\$ 1.454,09
									SUBTOTAL	R\$ 9.405,91
209	13.	13.	ELETRICA							
209	CPOS	40.07.010	CAIXA EM PVC DE 4' X 2'	un	142,00	0,00	142,00	R\$ 10,35	R\$ 13,16	R\$ 1.868,72
210	CPOS	40.07.040	CAIXA EM PVC OCTOGONAL DE 4' X 4'	un	55,00	0,00	55,00	R\$ 12,91	R\$ 16,42	R\$ 903,10
211	CPOS	39.21.010	CABO DE COBRE FLEXIVEL DE 1,5 MM², ISOLAMENTO 0,6/1KV - ISOLAÇÃO HEPR 90°C	m	330,30	0,00	330,30	R\$ 1,58	R\$ 2,01	R\$ 663,90
212	CPOS	39.21.020	CABO DE COBRE FLEXIVEL DE 2,5 MM², ISOLAMENTO 0,6/1KV - ISOLAÇÃO HEPR 90°C	m	625,70	0,00	625,70	R\$ 2,02	R\$ 2,57	R\$ 1.608,05
213	CPOS	39.21.030	CABO DE COBRE FLEXIVEL DE 4 MM², ISOLAMENTO 0,6/1KV - ISOLAÇÃO HEPR 90°C	m	381,16	0,00	381,16	R\$ 2,79	R\$ 3,55	R\$ 1.353,12
214	CPOS	39.21.030	CABO DE COBRE FLEXIVEL DE 6 MM², ISOLAMENTO 0,6/1KV - ISOLAÇÃO HEPR 90°C	m	1108,15	0,00	1108,15	R\$ 3,59	R\$ 4,56	R\$ 5.053,16
215	CPOS	39.21.040	CABO DE COBRE FLEXIVEL DE 16 MM², ISOLAMENTO 0,6/1KV - ISOLAÇÃO HEPR 90°C	m	767,00	0,00	767,00	R\$ 9,50	R\$ 12,08	R\$ 9.285,36
216	CPOS	39.21.060	CABO DE COBRE FLEXIVEL DE 16 MM², ISOLAMENTO 0,6/1KV - ISOLAÇÃO HEPR 90°C	m	26,00	0,00	26,00	R\$ 17,34	R\$ 22,05	R\$ 573,30
217	CPOS	40.05.020	INTERRUPTOR COM 1 TECLA SIMPLES E PLACA	cl	5,00	0,00	5,00	R\$ 24,78	R\$ 31,51	R\$ 157,55
218	CPOS	40.05.040	INTERRUPTOR COM 2 TECLAS SIMPLES E PLACA	cl	83,00	0,00	83,00	R\$ 17,80	R\$ 22,63	R\$ 1.878,29
219	CPOS	40.04.450	TOMADA 2P+T DE 10 A - 250 V, COMPLETA	cl	2,00	0,00	2,00	R\$ 22,83	R\$ 29,03	R\$ 58,06
220	CPOS	40.04.460	TOMADA 2P+T DE 20 A - 250 V, COMPLETA	cl	15,00	0,00	15,00	R\$ 25,52	R\$ 32,45	R\$ 486,75
221	CPOS	40.04.470	CONJUNTO 2 TOMADAS 2P+T DE 10 A, COMPLETO	cl	18,00	0,00	18,00	R\$ 21,23	R\$ 27,00	R\$ 486,00
222	CPOS	37.13.600	DISJUNTOR TERMOMAGNETICO, UNIPOLAR 127/220 V, CORRENTE DE 10 A ATÉ 30 A	un	3,00	0,00	3,00	R\$ 29,74	R\$ 37,82	R\$ 113,46
223	CPOS	37.13.610	DISJUNTOR TERMOMAGNETICO, UNIPOLAR 127/220 V, CORRENTE DE 35 A ATÉ 50 A	un	704,40	0,00	704,40	R\$ 11,59	R\$ 14,74	R\$ 10.382,86
224	CPOS	38.19.020	ELETRODUTO DE PVC CORRUGADO FLEXIVEL LEVE, DIAMETRO EXTERNO DE 30 MM	m	41,00	0,00	41,00	R\$ 376,29	R\$ 478,48	R\$ 19.617,88
225	CPOS	41.31.044	LUMINARIA LED RETANGULAR DE SOBREPOR OU PENDENTE COM DIFUSOR TRANSLUCIDO OU TRANSPARENTE, 4000 K, FLUXO LUMINOSO DE 2624 A 3400 LM, POTENCIA DE 31 A 37 W	un	41,00	0,00	41,00	R\$ 48,91	R\$ 62,19	R\$ 2.549,79
226	CPOS	41.13.102	LUMINARIA BLINDADA TIPO ARANDELA DE 45° E 90°, PARA LÂMPADA LED	un	14,00	0,00	14,00	R\$ 38,05	R\$ 48,38	R\$ 677,32
227	CPOS	41.02.580	LÂMPADA LED 13,5W, COM BASE E-27, 1400 ATÉ 1510LM	un	2,00	0,00	2,00	R\$ 745,14	R\$ 947,51	R\$ 1.895,02
228	CPOS	37.03.240	QUADRO DE DISTRIBUIÇÃO UNIVERSAL DE EMBUTIR, PARA DISJUNTORES 50 DIN / 40 BOLT-ON - 225 A - SEM COMPONENTES	un	6,00	0,00	6,00	R\$ 804,79	R\$ 1.023,36	R\$ 6.140,16
229	CPOS	41.11.721	LUMINARIA LED RETANGULAR PARA POSTE DE 6250 ATÉ 8674 LM, EFICIENCIA MINIMA 113 LM/W	un	6,00	0,00	6,00	R\$ 919,09	R\$ 1.168,70	R\$ 7.012,20
230	CPOS	41.10.430	POSTE TELEFONICO RETO EM AÇO S/AE 1010/1020 GALVANIZADO A FOGO, ALTURA DE 6,00 M	un	3,00	0,00	3,00	R\$ 81,67	R\$ 103,85	R\$ 311,55
231	CPOS	41.11.450	SUPORTE TUBULAR DE FIXAÇÃO EM POSTE PARA 2 LUMINÁRIAS TIPO PÉTALA	un	30,00	0,00	30,00	R\$ 9,48	R\$ 12,03	R\$ 360,90
232	CPOS	38.13.020	ELETRODUTO CORRUGADO EM POLIETILENO DE ALTA DENSIDADE, DN= 50 MM, COM ACESSÓRIOS	m	3,00	0,00	3,00	R\$ 51,08	R\$ 64,95	R\$ 194,85
233	CPOS	40.02.080	CAIXA DE PASSAGEM EM CHAPA, COM TAMPA PARAFUSADA, 300 X 300 X 120 MM	m	90,00	0,00	90,00	R\$ 9,50	R\$ 12,08	R\$ 1.087,20
234	CPOS	39.21.060	CABO DE COBRE FLEXIVEL DE 16 MM², ISOLAMENTO 0,6/1KV - ISOLAÇÃO HEPR 90°C	m	30,00	0,00	30,00	R\$ 7,35	R\$ 9,35	R\$ 280,50
235	CPOS	39.03.182	CABO DE COBRE DE 10 MM², ISOLAMENTO 0,6/1 KV - ISOLAÇÃO EM PVC 70°C	m	6,00	0,00	6,00	R\$ 66,79	R\$ 84,93	R\$ 509,58
236	CPOS	40.11.010	RELÉ FOTOELÉTRICO 50/60 HZ, 110/220 V, 1200 VA, COMPLETO	un	1,00	0,00	1,00	R\$ 122,75	R\$ 156,09	R\$ 156,09
237	CPOS	37.13.640	DISJUNTOR TERMOMAGNETICO, BIPOLAR 220/380 V, CORRENTE DE 60 A ATÉ 100 A	un	1,00	0,00	1,00	R\$ 122,75	R\$ 156,09	R\$ 156,09
									SUBTOTAL	R\$ 75.844,52
238	14.	14.	TELEFONIA E LÓGICA (dutes)							
238	CPOS	40.07.010	CAIXA EM PVC DE 4' X 2'	un	11,00	0,00	11,00	R\$ 10,35	R\$ 13,16	R\$ 144,78
239	CPOS	40.07.040	CAIXA EM PVC OCTOGONAL DE 4' X 4'	un	2,00	0,00	2,00	R\$ 12,91	R\$ 16,42	R\$ 32,84
240	CPOS	40.07.040	CAIXA EM PVC OCTOGONAL DE 4' X 4'	un	6,00	0,00	6,00	R\$ 3,70	R\$ 4,70	R\$ 28,20
241	CPOS	40.20.120	PLACA DE 4' X 2'	un	6,00	0,00	6,00	R\$ 27,55	R\$ 35,03	R\$ 210,18
242	CPOS	40.04.090	TOMADA RJ 11 PARA TELEFONE, SEM PLACA	un	2,00	0,00	2,00	R\$ 51,62	R\$ 65,64	R\$ 131,28
243	CPOS	40.04.096	TOMADA RJ 45 PARA REDE DE DADOS, COM PLACA	un	2,00	0,00	2,00	R\$ 15,55	R\$ 19,77	R\$ 39,55
244	CPOS	69.20.340	TOMADA PARA TV, TIPO PINO JACK, COM PLACA	un	5,00	0,00	5,00	R\$ 15,55	R\$ 19,77	R\$ 98,85
									SUBTOTAL	R\$ 846,11
245	14.1	14.1	ENTRADA DE ENERGIA							
245	FDE	09.02.021	AE-24 ABRIGO E ENTRADA DE ENERGIA PADRÃO MULT1 200 CPFL, CATEGORIA C-5	un	1,00	0,00	1,00	R\$ 3.230,10	R\$ 4.107,33	R\$ 4.107,33
246	FDE	09.02.067	CONJ 3 CABOS P/ ENTRADA ENERGIA SECCAO 70MM2 C/ ELETRODUTOS	un	1,00	0,00	1,00	R\$ 1.602,78	R\$ 2.038,07	R\$ 2.038,07
247	FDE	09.02.067	CONJ 3 CABOS P/ ENTRADA ENERGIA SECCAO 70MM2 C/ ELETRODUTOS	un	1,00	0,00	1,00	R\$ 1.602,78	R\$ 2.038,07	R\$ 2.038,07
									SUBTOTAL	R\$ 6.145,40



ORÇAMENTO										
CONSTRUÇÃO EDIFÍCIO DA PM-SP										
LOCAL: Av. Claudino Novaes, sn - Inhunguira - Cajati - SP										
Prefeitura CAJATI EDUCAR PARA CRESCER.										
	FONTE	COD.	DESCRIÇÃO DOS SERVIÇOS	UNID.	QUANT. ORÇADA	QUANT. A SER FORNECIDA PELA PMC	QUAN. A SER CONTRATADA	Preço Unitário (R\$)	Pr. Unit. + B.D.I. (R\$)	Pr. Total (R\$)
248	15.	15.	COMPLEMENTOS							
249	15.	55.01.020	LIMPEZA FINAL DA OBRA	m²	234,59	0,00	234,59	R\$ 9,45	R\$ 12,02	R\$ 2.819,77
250	15.	30.04.030	PISO EM LADRILHO HIDRÁULICO PODOTÁTIL VÁRIAS CORES (25X25X2,5CM), ASSENTADO COM ARGAMASSA MISTA	m²	2,50	0,00	2,50	R\$ 99,36	R\$ 126,34	R\$ 315,85
251	15.	21.20.300	FITA ADESIVA ANTIDERRAPANTE COM LARGURA DE 5 CM	m	25,20	0,00	25,20	R\$ 18,97	R\$ 24,12	R\$ 607,82
252	15.	30.08.050	TINTA ACRÍLICA PARA SINALIZAÇÃO VISUAL DE PISO, COM ACABAMENTO MICROTEXTURIZADO E ANTIDERRAPANTE	m	32,09	0,00	32,09	R\$ 41,43	R\$ 52,68	R\$ 1.690,50
253	15.									
253	16.	16.	ADEQUAÇÃO BOMBEIROS							SUBTOTAL R\$ 5.433,94
254	16.	50.10.100	EXTINTOR MANUAL DE ÁGUA PRESSURIZADA - CAPACIDADE DE 10 LITROS	un	3,00	0,00	3,00	R\$ 109,15	R\$ 138,79	R\$ 416,37
255	16.	50.10.110	EXTINTOR MANUAL DE PÓ QUÍMICO SECO ABC - CAPACIDADE DE 4 KG	un	2,00	0,00	2,00	R\$ 145,93	R\$ 185,56	R\$ 371,12
256	16.	50.10.120	EXTINTOR MANUAL DE PÓ QUÍMICO SECO ABC - CAPACIDADE DE 8 KG	un	2,00	0,00	2,00	R\$ 162,98	R\$ 207,24	R\$ 414,48
257	16.	50.05.260	BLOCO AUTÔNOMO DE ILUMINAÇÃO DE EMERGÊNCIA COM AUTONOMIA MÍNIMA DE 1 HORA, EQUIPADO COM 2 LÂMPADAS DE 11 W	un	6,00	0,00	6,00	R\$ 224,40	R\$ 285,34	R\$ 1.712,04
258	16.	97.02.195	PLACA DE SINALIZAÇÃO EM PVC FOTOLUMINESCENTE, COM INDICAÇÃO DE ROTA DE EVACUAÇÃO E SAÍDA DE EMERGÊNCIA	un	8,00	0,00	8,00	R\$ 17,36	R\$ 22,07	R\$ 176,56
259	16.	97.02.193	PLACA DE SINALIZAÇÃO EM PVC FOTOLUMINESCENTE (200X200MM), COM INDICAÇÃO DE EQUIPAMENTOS DE ALARME, DETECÇÃO E EXTINÇÃO DE INCÊNDIO	un	7,00	0,00	7,00	R\$ 17,27	R\$ 21,96	R\$ 153,72
260	16.	97.02.036	PLACA DE IDENTIFICAÇÃO EM PVC COM TEXTO EM VINIL	m²	2,66	0,00	2,66	R\$ 433,10	R\$ 550,72	R\$ 1.484,92
261	16.		PROJETO DE BOMBEIRO/ APROVAÇÃO JUNTO AO CORPO DE BOMBEIROS E EMISSÃO DE AVCB NA CONCLUSÃO DA OBRA	m²	469,18	0,00	469,18	R\$ 10,00	R\$ 10,00	R\$ 4.691,80
262	16.									SUBTOTAL R\$ 9.401,01
										TOTAL GERAL R\$ 1.214.952,39
<p>Referência: CPOS - Boletim 176 - Com Desoneração FDE - Jul/19 SINAPI 08/2019</p> <p style="text-align: right;">Cajati, 04 de outubro de 2019.</p>										

Mayra Cristina da Veiga Okuyama
Engenheira Civil
CREA 5069469210





ITEM SERVIÇOS		PRazo PROPOSTO										DATA BASE									
		INÍCIO: 05 dias da data da assinatura do O.S. FINAL: 180 dias a partir da data da assinatura do O.S.										outubro-19									
CONSTRUÇÃO EDIFÍCIO DA PM-SP		1º mês		2º mês		3º mês		4º mês		5º mês		6º mês		7º mês		8º mês		9º mês		TOTAL	
UNIDADE		30 dias	60 dias	90 dias	120 dias	150 dias	180 dias	210 dias	240 dias	270 dias											
1. SERVIÇOS PRELIMINARES																					
%	R\$	14.638,88	1.435,73	1.435,73	1.435,73	1.435,73	1.435,73	1.435,73	1.435,73	1.435,73	1.435,73	1.435,73	1.435,73	1.435,73	1.435,73	1.435,73	1.435,73	1.435,73	1.435,73	24.690,00	
2. MOVIMENTAÇÃO DE TERRA																					
%	R\$	15.146,45	3.610,73																		
3. ESTRUTURA																					
3.1. FUNDAÇÃO - ESTACAS, BLOCOS E VIGAS BALDRAME																					
%	R\$	51.375,80	37.457,76	6.479,89																	
%	R\$	35.809,92	43.869,05	6.127,84																	
3.2. PILARES E VIGAS																					
%	R\$	33.795,72	30.542,35	12.587,32																	
4. COBERTURA																					
%	R\$	76.489,10																			
5. PISO INTERNO																					
%	R\$	19.447,74	19.723,92	18.723,92																	
6. VEDAÇÃO																					
%	R\$	43.207,84	71.219,49	43.211,53	18.647,89																
7. ESQUADRIAS																					
%	R\$	81.363,00	50.452,82																		
8. REVESTIMENTO ÁREAS MOLHADAS																					
%	R\$	20.359,42																			
9. ACABAMENTOS, LOUÇAS E METAS																					
%	R\$	52.309,05																			
10. DIVISÓRIAS																					
%	R\$	10.925,79																			
11. ÁREA EXTERNA																					
%	R\$	41.433,77	19.625,79	4.652,18	143.768,38																
12. INSTALAÇÕES HIDRAULICAS																					
12.1 ALIMENTAÇÃO																					
%	R\$	3.152,84	384,11	384,11																	
12.2 ESGOTO																					
%	R\$	2.758,25	11.032,99																		
12.3 ÁGUA PLUVIAL																					
%	R\$	35.025,50																			

Handwritten signature

Concorrência
001/2020



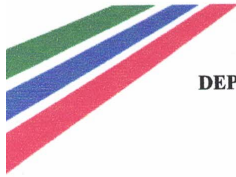

DEPARTAMENTO DE PLANEJAMENTO URBANO

E-mail: obras@cajati.sp.gov.br



Prefeitura

CAJATI

EDUCAR PARA CRESCER.

MEMORIAL DESCRITIVO

SERVIÇO: R CONSTRUÇÃO EDIFÍCIO DA PM-SP

LOCAL: AVENIDA CLAUDINO NOVAES, SN - INHUNGUVIRA - CAJATI - SP

APRESENTAÇÃO

O presente memorial visa estabelecer os procedimentos para a Construção do Edifício da PM-SP.

TRANSPORTE E INSTALAÇÃO DOS EQUIPAMENTOS

Deverá a empresa contratada responsabilizar-se por todo o transporte de materiais e equipamentos necessários aos serviços, bem como sua instalação no canteiro de obras, com as devidas sinalizações necessárias.

Todos os equipamentos necessários para a execução dos serviços serão de responsabilidade da Contratada.

OBRIGAÇÕES DA CONTRATADA

A Contratada é responsável única para com os empregados e auxiliares utilizados na obra, no que concerne ao cumprimento da legislação trabalhista, previdência social, seguro de acidente de trabalho ou quaisquer outros encargos. A contratada deverá fornecer todos os E.P.'s necessários a segurança do trabalhador.

1 – SERVIÇOS PRELIMINARES

PLACA DE IDENTIFICAÇÃO PARA OBRA

- 1) Será medido por área de placa executada (m²).
- 2) O item remunera o fornecimento de materiais, acessórios para fixação e a mão de obra necessária para instalação de placa para identificação da obra, englobando os módulos referentes às placas do Governo do Estado de São Paulo, da empresa Gerenciadora, e do cronograma da obra, constituída por: chapa em aço galvanizado nº16 ou nº18, com tratamento anticorrosivo resistente às intempéries; Fundo em compensado de madeira, espessura de 12 mm; requadro e estrutura em madeira; Marcas, logomarcas, assinaturas e título da obra, conforme especificações do Manual de Padronização de Assinaturas do Governo do Estado de São Paulo e da empresa Gerenciadora; Pontaletes de "Erismia uncinatum" (conhecido como Quarubarana ou Cedrinho), ou "Qualea spp" (conhecida como Cambará), de 3" x 3". Não remunera as placas dos fornecedores.

LOCAÇÃO DE OBRA DE EDIFICAÇÃO

- 1) Será medido pela área de obra locada, aferida entre os eixos de fundação e acrescentando-se 0,50 m, a partir do eixo, para o lado externo (m²).

- 2) O item remunera o fornecimento de materiais, acessórios para fixação e a mão de obra necessária para execução de locação de obra compreendendo locação de estacas, eixos principais, paredes, etc.; com pontaletes de 3" x 3" e tábuas de 1" x 12"; ambos em madeira "Erismia uncinatum" (conhecido como Quarubarana ou Cedrinho), ou "Qualea spp" (conhecida como Cambará).

TAPUME FIXO PARA FECHAMENTO DE ÁREAS, COM PORTÃO

- 1) Será medido por área, aferida na projeção vertical, de tapume executado, previamente aprovado pela gerenciadora e/ou contratante (m²).
- 2) O item remunera o fornecimento de chapa compensada resinada de 6 mm, pontaletes de "Erismia uncinatum" (conhecido como Quarubarana ou Cedrinho), ou "Qualea spp" (conhecida como Cambará), de 3" x 3", materiais acessórios e a mão de obra necessária para a execução do tapume com portão,





DEPARTAMENTO DE PLANEJAMENTO URBANO

E-mail: obras@cajati.sp.gov.br



Prefeitura

CAJATI

EDUCAR PARA CRESCER.

conforme padrão da gerenciadora e / ou contratante. Não remunera a ferragem completa para portão. Remunera também a desmontagem completa do tapume de fechamento e remoção do material utilizado. Remunera também material e a mão de obra necessário para a pintura em látex na face externa.

2. MOVIMENTAÇÃO DE TERRA – BALDRAME

O piso do local deverá ser escavado e nivelado para adequar-se ao nível exigido em projeto. Foi considerado nível da fundação existente em projeto, a Contratada deverá executar os baldrame no nível da sapata existente.

ESCAVACAO MANUAL - PROFUNDIDADE ALÉM DE 1.80 M

Será medido pelo volume escavado (m³). O item remunera o fornecimento da mão de obra necessária para a escavação manual em solo de 1ª e 2ª categoria em valas ou cava acima de 1,80m de profundidade.

FORMAS DE MADEIRA MACICA

Será medido pelo desenvolvimento das áreas em contato com o concreto, não se descontando áreas de interseção até 0,20 m². O item remunera o fornecimento dos materiais e a mão de obra para a execução e instalação de fôrma, para estrutura, em tábuas de pinho de 1" x 12" e pontaletes de pinho 3" x 3", incluindo cimbramento até 3,00 m de altura, gravatas, sarrafos de enrijecimento, desforma e descimbramento.

ACO CA-50 (A OU B) FYK = 500 MPA

Será medido pelo peso nominal das bitolas constantes no projeto (Kg). O item remunera o fornecimento de aço CA 50-(A ou B) com fyk igual a 500 Mpa, dobramento, transporte e colocação de armaduras de qualquer bitola e qualquer comprimento, estão incluídos no item os serviços e materiais secundários como arame, espaçadores, perdas decorrentes de desbitolamento, cortes e pontas de traspasse para emendas.

ARMADURA EM BARRA DE AÇO CA-60 (A OU B) FYK = 600 MPA

1) Será medido pelo peso nominal das bitolas constantes no projeto de armadura (kg).
2) O item remunera o fornecimento de aço CA-60 (A ou B) com fyk igual 600 MPA, dobramento, transporte e colocação de armaduras de qualquer bitola e qualquer comprimento; estão incluídos no item os serviços e materiais secundários como arame, espaçadores, perdas decorrentes de desbitolamento, cortes e pontas de traspasse para emendas.

CONCRETO DOSADO E LANCADO FCK= 20MPA

Será medido pelo volume calculado no projeto, sendo que o volume da interseção dos diversos elementos estruturais deve ser computado uma só vez (m³). O item remunera o fornecimento de concreto com resistência mínima à compressão de 20,0 MPa e a mão de obra para lançamento.

REATERRO INTERNO APILOADO

Será medido pelo volume do aterro compactado (m³). O item remunerado o fornecimento de equipamentos e mão de obra necessários para execução dos serviços de aterro interno, com material existente ou importado, incluindo o apiloamento em camadas de 20cm, com maço de 30Kg e a disposição das sobras.

3 – ESTRUTURA DE ACORDO COM PROJETO ESTRUTURAL APRESENTADO E SONDAEM FORNECIDA PELA PMC;

3.3- FORRO



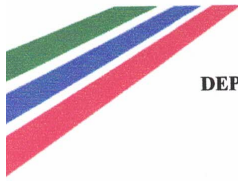

DEPARTAMENTO DE PLANEJAMENTO URBANO

E-mail: obras@cajati.sp.gov.br



Prefeitura

CAJATI

EDUCAR PARA CRESCER.

FORRO EM PAINÉIS DE GESSO ACARTONADO, ACABAMENTO LISO COM PELÍCULA EM PVC - 625 MM X 1250 MM, ESPESSURA DE 9,5 MM, REMOVÍVEL

- 1) Será medido por área desenvolvida de forro executado (m²).
- 2) O item remunera o fornecimento de forro em gesso acartonado, removíveis, constituídos por: placa de gesso acartonado, revestida a quente, com uma película rígida de PVC, com modulação de eixo a eixo de 625 x 1250 mm, espessura de 9,5 mm, acabamento liso ou linho com borda reta; coeficiente de atenuação acústica CAC de 35 - 36 decibéis; resistência à umidade RH de 90 %; estrutura de apoio metálica, constituída por perfil principal tipo "T" de 24 mm, pendurais rígidos nos perfis principais, a cada 625 mm e preferencialmente com perfil "T" de aço, tipo clicado; inclusive os acessórios necessários à instalação. Remunera também o fornecimento da mão de obra especializada e equipamentos necessários para a instalação completa da estrutura de sustentação, tirantes, painéis, acessórios e arremates do forro, conforme recomendações do fabricante. Referência comercial: Gyprex da Placo ou equivalente. Norma técnica: NBR 14715.

4- COBERTURA

FORNECIMENTO E MONTAGEM DE ESTRUTURA EM AÇO ASTM-A 36, SEM PINTURA

- 1) Será medido por peso de aço, nas bitolas e dimensões especificadas no projeto de estrutura metálica (kg).
- 2) O item remunera o fornecimento do projeto de fabricação, da estrutura metálica em aço ASTM-A36/A36M-14, incluindo chapas de ligação, soldas, parafusos galvanizados, chumbadores, perdas e acessórios não constantes no peso nominal de projeto; beneficiamento e pré-montagem de partes da estrutura em fábrica; transporte e descarregamento; traslado interno à obra; montagem e instalação completa; preparo da superfície das peças por meio de jato de abrasivo da Norma SSPC-SP 10, padrão visual Sa 2 1/2, da Norma SIS 05 59 00-67.

TELHAMENTO EM CHAPA DE AÇO COM PINTURA POLIÉSTER, TIPO SANDUÍCHE, ESPESSURA DE 0,50 MM, COM POLIESTIRENO EXPANDIDO

- 1) Será medido pela área de telhamento (m²), sendo:
 - a) Quando plano, ou inclinado abaixo de 18%, pela área de cobertura em projeção horizontal, ou pela área de vedação lateral em projeção vertical;
 - b) Quando inclinado a partir de 18%, pela área de cobertura em projeção horizontal, ou pela área de vedação lateral em projeção vertical, com os acréscimos:
 - i 5% para cobertura de 18% a 27% de inclinação;
 - i 8% para cobertura de 28% a 38% de inclinação;
 - i 12% para cobertura de 39% a 50% de inclinação.
- 2) O item remunera o fornecimento das telhas em chapa de aço zincado, grau "B", (260 g / m²), perfil trapezoidal, acabamento com tinta poliéster em ambas as faces, em várias cores, ambas com 0,50 mm de espessura, intermeadas com poliestireno expandido, classe F 2, com 30 mm de espessura; referência comercial Metalúrgica Barra do Pirai (MBP) ou equivalente; materiais acessórios para a fixação das telhas em estrutura de apoio metálica, ou de madeira, costura, fechamento e vedação entre as telhas e a mão de obra necessária para o transporte interno à obra, içamento e a instalação completa das telhas.

5- PISO INTERNO

PISO COM REQUADRO EM CONCRETO SIMPLES SEM CONTROLE DE FCK

- 1) Será medido por volume de piso em concreto simples executado, na espessura indicada em projeto (m³).

RAÇA DO PAÇO MUNICIPAL, Nº 10 - CENTRO - CEP: 11950-000 - CAJATI/SP
TE: www.cajati.sp.gov.br/site | FONE: (13) 3854-8700



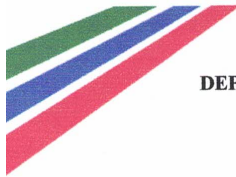

DEPARTAMENTO DE PLANEJAMENTO URBANO

E-mail: obras@cajati.sp.gov.br



Prefeitura

CAJATI

EDUCAR PARA CRESCER.

2) O item remunera o fornecimento de cimento; areia; pedra britada nº 1; ripa de Cupiúba ("Goupia glabra"), ou Maçaranduba ("Manilkara spp"), conhecida também como Paraju; remunera também o fornecimento de materiais acessórios e a mão de obra necessária para o preparo do concreto, lançamento e a execução do piso com acabamento desempenado, em concreto preparado no local, sem o controle do fck.

PLACA CERÂMICA ESMALTADA PEI-5 PARA ÁREA INTERNA, COM TEXTURA SEMIRRUGOSA, GRUPO DE ABSORÇÃO B1b, RESISTÊNCIA QUÍMICA A, ASSENTADO COM ARGAMASSA COLANTE INDUSTRIALIZADA

- 1) Será medido pela área revestida com placa cerâmica esmaltada semirrugosa, descontando-se toda e qualquer interferência, acrescentando-se as áreas desenvolvidas por espaletas ou dobras (m²).
- 2) O item remunera o fornecimento de placa cerâmica esmaltada semirrugosa de primeira qualidade (classe A ou classe extra), indicada para áreas internas, com as seguintes características:
 - a) Referência comercial: Incepa, Itagres, Cerâmica Almeida, Incefra ou equivalente;
 - b) Absorção de água: 0,5% < Abs < 3%, grupo B1b classificação Grês (baixa absorção, resistência mecânica alta);
 - c) Resistência à abrasão superficial: classe de abrasão 5 (PEI-5);
 - d) Resistência ao manchamento: classe de limpabilidade 5 (máxima facilidade de remoção de mancha);
 - e) Resistência química: classe A (alta resistência química a produtos domésticos e de piscinas);
 - f) Carga de ruptura > 1.000 N;
 - g) Resistência ao risco (escala Mohs): > 8;
 - h) Resistente a gretagem;
 - i) Resistente ao choque térmico;
 - j) Coeficiente de atrito úmido: de 0,50 a 0,69;

Remunera também o fornecimento de argamassa colante industrializada tipo AC-I, a mão de obra necessária para a execução dos serviços de limpeza e preparo da superfície de assentamento, preparo e aplicação da argamassa colante industrializada e o assentamento das peças conforme exigências das normas e recomendações dos fabricantes. Não remunera os serviços de regularização da superfície e de rejuntamento. Normas técnicas: NBR 9817, NBR 13816, NBR 13817, NBR 13818 e NBR 14081-1.

RODAPÉ EM PLACA CERÂMICA ESMALTADA PEI-5 PARA ÁREA INTERNA, COM TEXTURA SEMIRRUGOSA, GRUPO DE ABSORÇÃO B1b, RESISTÊNCIA QUÍMICA A, ASSENTADO COM ARGAMASSA COLANTE INDUSTRIALIZADA

- 1) Será medido por comprimento de rodapé assentado (m).
- 2) O item remunera o fornecimento de rodapé em placa cerâmica esmaltada de primeira qualidade (classe A ou classe extra), indicado para áreas internas, com as seguintes características:
 - a) Referência comercial: Incepa, Itagres, Cerâmica Almeida, Incefra ou equivalente; peça cortada com ferramenta adequada;
 - b) Absorção de água: 0,5% < Abs < 3%, grupo B1b classificação Grês (baixa absorção, resistência mecânica alta);
 - c) Resistência à abrasão superficial: classe de abrasão 5 (PEI-5);
 - d) Resistência ao manchamento: classe de limpabilidade 5 (máxima facilidade de remoção de mancha);
 - e) Resistência química: classe A (alta resistência química a produtos domésticos e de piscinas);
 - f) Carga de ruptura > 1.000 N;
 - g) Resistência ao risco (escala Mohs): > 8;
 - h) Resistente a gretagem;
 - i) Resistente ao choque térmico;
 - j) Coeficiente de atrito úmido: de 0,50 a 0,69;



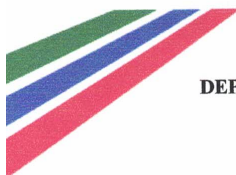

DEPARTAMENTO DE PLANEJAMENTO URBANO

E-mail: obras@cajati.sp.gov.br



Prefeitura

CAJATI

EDUCAR PARA CRESCER.

Remunera também o fornecimento de argamassa colante industrializada tipo AC-I, a mão de obra necessária para a execução dos serviços de limpeza e preparo da superfície de assentamento, preparo e aplicação da argamassa colante industrializada, corte das peças no formato adequado por meio de ferramenta com ponta de vidia ou diamante, e o assentamento das peças conforme exigências das normas e recomendações dos fabricantes. Não remunera os serviços de regularização da superfície e de rejuntamento. Normas técnicas: NBR 9817, NBR 13816, NBR 13817, NBR 13818 e NBR 14081-1.

REJUNTAMENTO EM PLACAS CERÂMICAS COM ARGAMASSA INDUSTRIALIZADA PARA REJUNTE, JUNTAS ACIMA DE 3 ATÉ 5 MM

- 1) Será medido pela área de piso rejuntado, descontando-se toda e qualquer interferência, acrescentando-se as áreas desenvolvidas por espaletas ou dobras (m²).
- 2) O item remunera o fornecimento de argamassa industrializada flexível para rejunte de juntas, de cores diversas, para áreas internas e externas, e a mão de obra necessária para os serviços de preparo da argamassa de rejunte, aplicação da argamassa nas juntas, acabamento final com a utilização de esponja macia ou frizador plástico, de acrílico, ou de madeira, e a limpeza das juntas, conforme recomendações dos fabricantes. Norma técnica: NBR 9817.

**PEITORIL E/OU SOLEIRA EM GRANITO, ESPESSURA DE 2 CM E LARGURA ATÉ 20 CM
PEITORIL DAS JANELAS E SOLEIRA DAS ENTRADAS DAS PORTAS**

- 1) Será medido pelo comprimento de soleira e/ou peitoril revestidos com granito (m).
- 2) O item remunera o fornecimento de materiais e a mão de obra necessária para execução do revestimento de peitoril e/ou soleira com granito na espessura de 2,0 cm e largura até 20 cm; assentamento com argamassa de cimento e areia; rejuntamento com cimento branco ou rejunte e a limpeza da pedra, com acabamento polido, nas cores: Andorinha, Corumbá, Branco Dallas, Santa Cecília ou Verde Ubatuba. Não remunera o preparo prévio da superfície.

6- VEDAÇÃO

FECHAMENTO – VEDAÇÃO

ALVENARIA DE BLOCO CERÂMICO DE VEDAÇÃO, USO REVESTIDO, DE 19 CM

- 1) Será medido por área de superfície executada, descontando-se todos os vãos (m²).
- 2) O item remunera o fornecimento de materiais e mão de obra necessária para a execução de alvenaria de vedação, para uso revestido, confeccionada em bloco cerâmico vazado para vedação de 19 x 19 x 39 cm; assentada com argamassa mista de cimento, cal hidratada e areia. Normas técnicas: NBR 15270-1.

CHAPISCO

- 1) Será medido pela área revestida com chapisco, não se descontando vãos de até 2,00 m² e não se considerando espaletas. Os vãos acima de 2,00 m² deverão ser deduzidos na totalidade e as espaletas desenvolvidas (m²).
- 2) O item remunera o fornecimento de cimento, areia e a mão de obra necessária para a execução do chapisco.

EMBOÇO COMUM

- 1) Será medido pela área revestida com emboço, não se descontando vãos de até 2,00 m² e não se considerando espaletas. Os vãos acima de 2,00 m² deverão ser deduzidos na totalidade e as espaletas desenvolvidas (m²).
- 2) O item remunera o fornecimento de cal hidratada, areia, cimento e a mão de obra necessária para a execução do emboço comum sarrafeado.

RAÇA DO PAÇO MUNICIPAL, Nº 10 - CENTRO - CEP: 11950-000 - CAJATI/SP
TE: ww.cajati.sp.gov.br/site | FONE: (13) 3854-8700





DEPARTAMENTO DE PLANEJAMENTO URBANO

E-mail: obras@cajati.sp.gov.br



Prefeitura

CAJATI

EDUCAR PARA CRESCER.

REBOCO

- 1) Será medido pela área revestida com reboco, não se descontando vãos de até 2,00 m² e não se considerando espaletas. Os vãos acima de 2,00 m² deverão ser deduzidos na totalidade e as espaletas desenvolvidas (m²).
- 2) O item remunera o fornecimento de cal hidratada, areia e a mão de obra necessária para a execução do reboco.

DIVISÓRIA EM PLACAS DE GESSO ACARTONADO, RESISTÊNCIA AO FOGO 30 MINUTOS, ESPESSURA 100 / 70 MM - 1ST / 1ST LM

- 1) Será medido por área de fechamento e/ou divisória instalada (m²).
- 2) O item remunera o fornecimento e instalação de paredes de fechamento e/ou divisórias drywall para vedações internas não estruturais com 100 mm de espessura e resistência ao fogo de 30 minutos, composta por: uma chapa em cada face da estrutura, tipo standard e com espessura de 15 mm (1 ST 15 + 1 ST 15); isolamento acústico de 45 a 47 dB, com lã mineral (vidro ou rocha) com espessura mínima de 50 mm; estrutura em perfis leves de aço galvanizado por processo contínuo de zincagem por imersão a quente, compreendendo perfis de aço com espessura de 0,50 mm, largura nominal de 70 mm, denominados guias e montantes espaçados de eixo a eixo em 400 ou 600 mm, conforme altura entre as fixações; perfil cantoneira perfurada com espessura de 0,43 mm para acabamento e proteção das chapas nos cantos salientes, cantoneiras, tabicas metálicas e rodapés metálicos, quando houver; fita de papel microperfurada, empregada nas juntas entre chapas; fita de papel, com reforço metálico, para acabamento e proteção das chapas nos cantos salientes, quando houver; massa especial para rejuntamento de pega rápida em pó, para o preparo da superfície a ser calafetada, massa especial para a calafetação e colagem das chapas. Remunera também a execução de recortes para portas, janelas, luminárias, pilares ou vigas, não devendo ser descontados os vãos decorrentes. Não remunera batentes de vão de portas, sancas ou molduras. Normas técnicas: NBR 14715-1, NBR 15758.

TINTA ACRÍLICA ANTIMOFO EM MASSA, INCLUSIVE PREPARO

- 1) Será medido pela área de superfície preparada e pintada, não se descontando vãos de até 2,00 m² e não se considerando espaletas, filetes ou molduras. Os vãos acima de 2,00 m² deverão ser deduzidos na totalidade e as espaletas, filetes ou molduras desenvolvidas (m²).
- 2) O item remunera o fornecimento de selador de tinta para pintura acrílica, tinta plástica à base de resina acrílica, aditivada com Bacterkill (agente fungicida), solúvel em água, acabamento semibrilho, específica para prevenção da proliferação de fungos e mofo, com resistência à umidade em ambientes frios ou quentes, tais como saunas, lavanderias, câmaras frias e locais com vapores ou condensação de água; referência comercial Metalatex Antimofo fabricação Sherwin Williams ou equivalente. Remunera também materiais acessórios e mão de obra necessária para a execução dos serviços de: limpeza da superfície, lixamento, remoção do pó e aplicação do selador, conforme recomendações do fabricante; aplicação da tinta, em 2 ou 3 demãos sobre superfície revestida com massa, conforme especificações do fabricante e as normas NBR 11702 e NBR 15079.

7- ESQUADRIAS

PORTA LISA COM BATENTE MADEIRA - 90 X 210 CM

- 1) Será medido por unidade de porta instalada (un).
- 2) O item remunera o fornecimento da folha de porta lisa em madeira sarrafeada, batente e guarnições em madeira para acabamento em pintura ou cera; cimento, areia, acessórios e a mão de obra necessária para a montagem e fixação do batente, da folha e das guarnições nas duas faces.

RAÇA DO PAÇO MUNICIPAL, Nº 10 - CENTRO - CEP: 11950-000 - CAJATI/SP
TE: www.cajati.sp.gov.br/site | FONE: (13) 3854-8700



Concorrência
001/2020



DEPARTAMENTO DE PLANEJAMENTO URBANO

E-mail: obras@cajati.sp.gov.br



Prefeitura

CAJATI

EDUCAR PARA CRESCER.

**PM-82 – PORTA DE CORRER ACESSÍVEL SERRAF. MACIÇA P/ PINTURA.
VIDE ANEXO DETALHES**

PORTA DE ENTRADA DE CORRER EM ALUMÍNIO BRANCO, SOB MEDIDA

- 1) Será medido pela área da porta instalada (m²).
- 2) O item remunera o fornecimento da porta de entrada tipo de correr e batentes, sob medida, em alumínio anodizado L 30; inclusive ferragem, cimento, areia, acessórios e a mão de obra necessária para a instalação completa do caixilho.

Medidas em projeto.

Referência de modelo:



PORTA VENEZIANA DE ABRIR EM ALUMÍNIO - COR BRANCA

- 1) Será medido pela área da porta instalada (m²).
- 2) O item remunera o fornecimento da porta veneziana de abrir e batentes, em alumínio com pintura eletrostática a pó na cor branca, completa, linha comercial; referência comercial fabricação Sasazaki, Ebel, Brimak ou equivalente. Remunera também cimento, areia, ferragens, materiais acessórios e a mão de obra necessária para a instalação completa da porta.

**PM 76 – PORTA SARRAFEADA MACIÇA SANIT. ACESSÍVEL BATENTE DE MADEIRA
VIDE ANEXO DETALHES**

CAIXILHO EM ALUMÍNIO BASCULANTE COM VIDRO - BRANCO

- 1) Será medido por área de caixilho instalado (m²).
- 2) O item remunera o fornecimento do caixilho tipo basculante em perfis de alumínio, com pintura eletrostática a pó na cor branca, com vidro mini boreal, completo, linha comercial; referência





DEPARTAMENTO DE PLANEJAMENTO URBANO

E-mail: obras@cajati.sp.gov.br



Prefeitura

CAJATI

EDUCAR PARA CRESCER.

comercial fabricação Sasazaki, Gravia, Atlantica ou equivalente. Remunera também cimento, areia, ferragens, materiais acessórios e a mão de obra necessária para a instalação completa do caixilho.

CAIXILHO EM ALUMÍNIO MAXIM-AR COM VIDRO - BRANCO

- 1) Será medido por área de caixilho instalado (m²).
- 2) O item remunera o fornecimento do caixilho tipo maximar em perfis de alumínio, com pintura eletrostática a pó na cor branca, com vidro liso e/ou mini boreal, completo, linha comercial; referência comercial: Sasazaki, Ebel, Gravia, Atlantica ou equivalente. Remunera também cimento, areia, ferragens, materiais acessórios e a mão de obra necessária para a instalação completa do caixilho.

CAIXILHO EM ALUMÍNIO DE CORRER COM VIDRO - BRANCO

- 1) Será medido por área de caixilho instalado (m²).
- 2) O item remunera o fornecimento do caixilho de correr em perfis de alumínio, com pintura eletrostática a pó na cor branca, com vidro liso, completo, linha comercial; referência comercial fabricação Sasazaki, Ebel, Brimak, Atlantica ou equivalente. Remunera também cimento, areia, ferragens, materiais acessórios e a mão de obra necessária para a instalação completa do caixilho

ESMALTE À BASE DE ÁGUA EM SUPERFÍCIE DE MADEIRA, INCLUSIVE PREPARO

***PINTURA PORTAS DE MADEIRA**

- 1) Será medido por área de superfície preparada e pintada (m²):
 - a) Em portas, portões, guichês com batente, pela área da peça multiplicada por 3 (três). Não havendo batente, medição pela área da peça multiplicado por 2 (dois);
 - b) Em janelas e portas com batentes de madeira, com venezianas ou persianas de enrolar, pela área da peça multiplicada por 5 (cinco);
 - c) Em cercas e gradis, pela área de projeção do conjunto no plano vertical, considerada apenas uma vez.
- 2) O item remunera o fornecimento de fundo à base em água, para superfície de madeira, o fornecimento de tinta esmalte à base em água, acabamento acetinado ou brilhante ou fosco, conforme norma NBR 11702; referência comercial tinta esmalte referência Sherwin Williams, Suvnil, Futura, Lukscolor, ou equivalente; materiais acessórios e a mão de obra necessária para a execução dos serviços de: limpeza da superfície, conforme recomendações do fabricante; aplicação da tinta esmalte, em várias demãos (3 ou mais demãos), sendo a primeira demão aplicada como fundo selante, conforme especificações do fabricante

ESMALTE À BASE ÁGUA EM SUPERFÍCIE METÁLICA, INCLUSIVE PREPARO

***PINTURA DOS GRADIS**

- 1) Será medido por área de superfície preparada e pintada (m²):
 - a) Em caixilhos vazados, grades ou gradis de ferro, pela área da peça ou projeção do conjunto, no plano vertical ou horizontal, considerada uma só vez, acrescentando-se, mais uma vez, as áreas de vedação superiores a 15% da área inicial;
 - b) Em portas de ferro onduladas e articuladas de enrolar, portas e caixilhos chapeados, grades articuladas de enrolar e portas pantográficas, pela área da peça multiplicada por 2,5 (dois e meio);
 - c) Em caixilhos com batentes ou contramarcos metálicos, com venezianas ou persianas, pela área da peça multiplicada por 5 (cinco);
 - d) Em tubulações, considerando-se os coeficientes, abaixo, multiplicados pela área da face externa da tubulação:

DIÂMETRO COEFICIENTE DIÂMETRO COEFICIENTE

Até 2" 2,54 de 8" a 9" 1,69

De 2" a 3" 2,42 de 9" a 10" 1,57

De 3" a 4" 2,29 de 10" a 11" 1,45



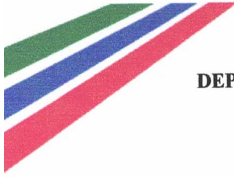

DEPARTAMENTO DE PLANEJAMENTO URBANO

E-mail: obras@cajati.sp.gov.br



Prefeitura

CAJATI

EDUCAR PARA CRESCER.

De 4" a 5" 2,17 de 11" a 12" 1,33

De 5" a 6" 2,05 de 12" a 13" 1,21

De 6" a 7" 1,93 de 13" a 14" 1,10

De 7" a 8" 1,81 acima de 14" 1,00

e) Faixas de identificação em tubulação: cada faixa deverá ser considerada como 0,50 m da tubulação correspondente, acrescida do respectivo coeficiente;

f) Válvulas, flanges, registros e conexões: cada unidade será considerada como um metro linear de tubulação correspondente, acrescida.

2) O item remunera o fornecimento de esmalte à base de água, acabamento fosco, ou semi-brilho, ou brilhante; uso geral para exteriores e interiores; referência comercial Sherwin Williams, Suvinil, Futura, Lukscolor ou equivalente; materiais acessórios e a mão de obra necessária para a execução dos serviços: de limpeza da superfície, conforme recomendações do fabricante; aplicação do esmalte, em várias demãos (2 ou 3 demãos), fundo para metais e madeira à base de água; sobre superfícies de metais, alumínio, galvanizados, madeira e alvenaria, conforme especificações do fabricante.

FERRAGEM COMPLETA COM MAÇANETA TIPO ALAVANCA, PARA PORTA INTERNA COM 1 FOLHA

1) Será medido por conjunto de ferragem utilizado por porta instalada (cj).

2) O item remunera o fornecimento de conjunto completo de ferragem para porta interna de 1 folha composto por: 3 (três) dobradiças de 3 1/2" x 3" em latão cromado; referência comercial La Fonte Dob 90 3 1/2" x 3", 3500 da União Mundial, 346 da Arouca; conjunto de fechadura de embutir cromada com miolo tipo gorges, um par de maçanetas retangulares tipo alavanca e um par de espelhos retangulares; referência comercial 721/01 CR da Pado, 402526/40 da Arouca ou equivalente. Remunera também o fornecimento de materiais acessórios e mão de obra necessária para a montagem e instalação completa da ferragem.

8- REVESTIMENTO ÁREAS MOLHADAS

PLACA CERÂMICA ESMALTADA PEI-5 PARA ÁREA INTERNA, GRUPO DE ABSORÇÃO BIIB, RESISTÊNCIA QUÍMICA B, ASSENTADO COM ARGAMASSA COLANTE INDUSTRIALIZADA

1) Será medido pela área revestida com placa cerâmica, descontando-se toda e qualquer interferência, acrescentando-se as áreas desenvolvidas por espaletas ou dobras (m²).

2) O item remunera o fornecimento de placa cerâmica esmaltada de primeira qualidade (classe A ou classe extra), indicada para áreas internas, com as seguintes características:

a) Referência comercial: Eliane, Cecrisa-Portinari, Incefra, Cerâmica Almeida ou equivalente;

b) Absorção de água: 6% < Abs < 10%, grupo BIIB classificação Semiporoso (alta absorção, resistência mecânica baixa);

c) Resistência à abrasão superficial: classe de abrasão 5 (PEI-5);

d) Resistência ao manchamento: classe de limpabilidade 5 (máxima facilidade de remoção de mancha);

e) Resistência química: classe B (média resistência química a produtos domésticos e de piscinas);

f) Carga de ruptura > 500 N;

g) Resistência ao risco (escala Mohs): > 5

h) Resistente a gretagem;

i) Resistente ao choque térmico;

j) Coeficiente de atrito: < 0,40 (classe de atrito 1);

Remunera também o fornecimento de argamassa colante industrializada tipo AC-I, a mão de obra necessária para a execução dos serviços de limpeza e preparo da superfície de assentamento, preparo e aplicação da argamassa colante industrializada, e o assentamento das peças conforme exigências das





DEPARTAMENTO DE PLANEJAMENTO URBANO

E-mail: obras@cajati.sp.gov.br



Prefeitura

CAJATI

EDUCAR PARA CRESCER.

normas e recomendações dos fabricantes. Não remunera os serviços de regularização da superfície e de rejuntamento. Normas técnicas: NBR 9817, NBR 13816, NBR 13817, NBR 13818 e NBR 14081-1.

REJUNTAMENTO EM PLACAS CERÂMICAS COM ARGAMASSA INDUSTRIALIZADA PARA REJUNTE, JUNTAS ACIMA DE 3 ATÉ 5 MM

- 1) Será medido pela área de piso rejuntado, descontando-se toda e qualquer interferência, acrescentando-se as áreas desenvolvidas por espaletas ou dobras (m²).
- 2) O item remunera o fornecimento de argamassa industrializada flexível para rejunte de juntas, de cores diversas, para áreas internas e externas, e a mão de obra necessária para os serviços de preparo da argamassa de rejunte, aplicação da argamassa nas juntas, acabamento final com a utilização de esponja macia ou frisador plástico, de acrílico, ou de madeira, e a limpeza das juntas, conforme recomendações dos fabricantes. Norma técnica: NBR 9817.

9- ACABAMENTOS, LOUÇAS E METAIS

LAVATÓRIO DE LOUÇA PARA CANTO SEM COLUNA PARA PESSOAS COM MOBILIDADE REDUZIDA

- 1) Será medido por unidade de lavatório instalado (un).
- 2) O item remunera o fornecimento e a instalação do lavatório de louça para canto, sem coluna para pessoa com mobilidade reduzida; referência comercial L 76 coleção Master fabricação Deca ou equivalente; sifão cromado de 1" x 1 1/2"; tubo de ligação cromado com canopla; válvula metálica de 1" para ligação ao sifão, um par de parafusos com bucha para fixação do lavatório; materiais acessórios necessários para sua instalação e ligação à rede de esgoto.

MODELO REFERÊNCIA:



TORNEIRA DE MESA PARA LAVATÓRIO COMPACTA, ACIONAMENTO HIDROMECÂNICO, EM LATÃO CROMADO, DN = 1/2"

- 1) Será medido por unidade de torneira instalada (un).
- 2) O item remunera o fornecimento e instalação de torneira de mesa, modelo compacto para lavatórios ou cubas pequenas, com acionamento por meio de válvula de sistema hidromecânico, onde duas forças simultâneas atuam: a hidráulica (pressão da água) e a mecânica (pressão do acionamento manual), acabamento cromado, diâmetro nominal de 1/2"; referência comercial Torneira Pressmatic Compact de Mesa, fabricação Docol, ou equivalente, inclusive materiais acessórios necessários à instalação e ligação à rede de água.

MODELO REFERÊNCIA:



DEPARTAMENTO DE PLANEJAMENTO URBANO

E-mail: obras@cajati.sp.gov.br



Prefeitura

CAJATI

EDUCAR PARA CRESCER.

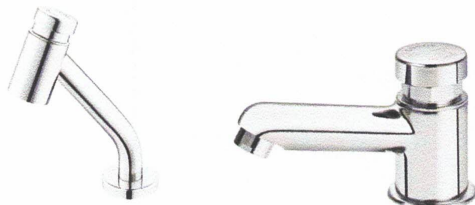

TAMPO AÇO INOX COM CUBA SIMPLES

- 1) Será medido por metro quadrado de pia instalada (m²).
- 2) O item remunera o fornecimento e instalação de pia em inox, com cuba simples embutida, está incluso material e mão de obra para fixação da pia e seus pertences. Incluso sifão cromado e frontão em aço inox.

MODELO REFERÊNCIA:

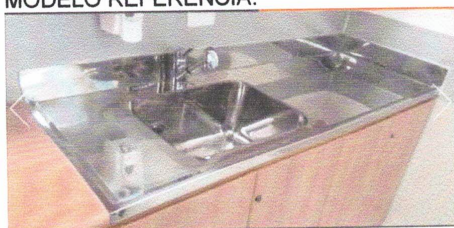

TORNEIRA DE MESA PARA PIA COM BICA MÓVEL E AREJADOR, EM LATÃO FUNDIDO CROMADO

- 1) Será medido por unidade de torneira instalada (un).
- 2) O item remunera o fornecimento e instalação de torneira para pia com bica móvel e arejador, para instalação na bancada da pia, em latão fundido cromado de 1/2"; referência comercial Torneira de Mesa da linha Delicatta, fabricação Docol, ou equivalente; inclusive materiais acessórios necessários à instalação e ligação à rede de água.

MODELO REFERÊNCIA:



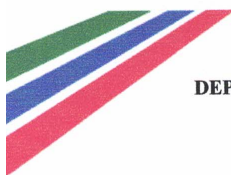

DEPARTAMENTO DE PLANEJAMENTO URBANO

E-mail: obras@cajati.sp.gov.br



Prefeitura

CAJATI

EDUCAR PARA CRESCER.

BACIA SIFONADA COM CAIXA DE DESCARGA ACOPLADA SEM TAMPA - 6 LITROS

1) Será medido por conjunto instalado (cj).

2) O item remunera o fornecimento do conjunto de bacia sifonada em louça e caixa acoplada, com as características: funcionamento do sifonamento com volume de descarga reduzido, capacidade de 6 litros (categoria V.D.R.), e com todos os requisitos exigidos pelo Programa Brasileiro de Qualidade e Produtividade do Habitat (PBQP-H); referência comercial Celite, Incepa da Roca Brasil Ltda., Icasa Indústria Cerâmica Andradense S/A, Deca da Duratex S/A ou equivalente de mercado desde que qualificada como "em conformidade" com todos os requisitos considerados: volume de água consumido por descarga, análise visual, análise dimensional, remoção de esferas, remoção de mídia composta, lavagem de parede, remoção de grânulos, reposição do fecho hidráulico, respingos de água, e transporte de sólidos. Remunera também: bolsa de borracha; anel de borracha de expansão de 4"; tubo de ligação com canopla, parafusos niquelados; massa de vidro para fixação e assentamento da base; materiais acessórios e a mão de obra necessária para a instalação e ligação às redes de água e esgoto.

MODELO REFERÊNCIA



BARRA DE APOIO RETA, PARA PESSOAS COM MOBILIDADE REDUZIDA, EM TUBO DE AÇO INOXIDÁVEL DE 1 1/2" X 800 MM

1) Será medido por unidade instalada (un).

2) O item remunera o fornecimento de barra de apoio tipo reta, para pessoas com mobilidade reduzida, em tubo de aço inoxidável AISI 304, liga 18,8, diâmetro nominal de 1 1/2", com espessura de 3/32", comprimento de 800 mm; com resistência mínima ao esforço, em qualquer sentido, de 1,5 kN; flanges nas extremidades e parafusos para fixação, em aço inoxidável; tubo e flanges com acabamento escovado, ou polido fosco; acessórios e a mão de obra necessária para a instalação completa da barra, atendendo às exigências da norma NBR 9050.

DUCHA HIGIÊNICA COM REGISTRO

Será medido por unidade de ducha higiênica instalada (un).

O item remunera o fornecimento e instalação de ducha higiênica com registro, acabamento cromado; referência Belle Epoque Light 1984 C51 ACT fabricação Deca, Delicatta 109106 CR fabricação Docol, Aquarius 2195-A fabricação Fabrimar ou equivalente. Remunera também os materiais de vedação e acessórios necessários para sua instalação e ligação à rede de água.

MODELO REFERÊNCIA:



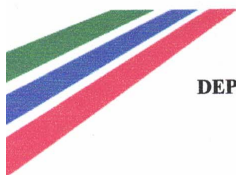

DEPARTAMENTO DE PLANEJAMENTO URBANO

E-mail: obras@cajati.sp.gov.br



Prefeitura

CAJATI

EDUCAR PARA CRESCER.



DISPENSER PAPEL HIGIÊNICO EM ABS PARA ROLÃO 300 / 600 M, COM VISOR

- 1) Será medido por unidade de dispenser instalado (un).
- 2) O item remunera o fornecimento e instalação de dispenser papel higiênico em plástico ABS na cor branca com visor em policarbonato, para rolo de 300 e / ou 600 m; referência comercial Unik JSN, Trilha ou equivalente. Incluso também material de fixação.

MODELO REFERÊNCIA:



CABIDE CROMADO PARA BANHEIRO

- 1) Será medido por unidade de cabide instalado (un).
- 2) O item remunera o fornecimento e a instalação de cabide cromado para banheiro; referência comercial Malta fabricação Docol, Remma Plus RP08 fabricação Moldenox ou equivalente. Incluso também material de fixação.

MODELO REFERÊNCIA:



SABONETEIRA TIPO DISPENSER PARA REFIL DE 800 ML

- 1) Será medido por unidade de saboneteira instalada (un).
- 2) O item remunera o fornecimento e instalação de saboneteira tipo dispenser, constituída por reservatório em plástico ABS, para refil de 800 ml de sabão líquido tipo gel; referência comercial SG 4000 fabricação





DEPARTAMENTO DE PLANEJAMENTO URBANO

E-mail: obras@cajati.sp.gov.br



Prefeitura

CAJATI

EDUCAR PARA CRESCER.

Columbus ou equivalente; incluso também materiais acessórios e mão de obra necessária para a instalação da saboneteira. Não remunera o fornecimento do refil.
MODELO REFERÊNCIA:



DISPENSER TOALHEIRO EM ABS PARA FOLHAS

- 1) Será medido por unidade de dispenser toalheiro instalado (un).
- 2) O item remunera o fornecimento e instalação do porta-papel de parede (dispenser toalheiro) em plástico ABS branco, com fecho de segurança, para papel com duas, ou três dobras. Remunera também material acessórios e mão de obra para a fixação do dispenser.



ESPELHO EM VIDRO CRISTAL LISO, ESPESSURA DE 4 MM, INSTALADO SOBRE A PAREDE

- 1) Será medido pela área de espelho instalado (m²).
- 2) O item remunera o fornecimento de espelho constituído por: espelho em vidro cristal liso lapidado, com espessura de 4 mm; materiais acessórios e a mão de obra necessária para a instalação sobre superfície plana.

BATE-MACA OU PROTETOR RETO DE PAREDE EM PVC, COM AMORTECIMENTO À IMPACTO, ALTURA DE 200 MM

- 1) Será medido pelo comprimento do protetor de parede executado (m).
- 2) O item remunera o fornecimento de corrimão, bate-maca, ou protetor de parede em PVC, com amortecimento a impacto, altura 200 mm e espessura aproximada 3,5 mm, fixado na parede através de fitas duplas faces ou adesivo de contato, em diversas cores. Remunera também o fornecimento de todos os materiais acessórios e a mão de obra necessária para a instalação completa.

TAMPO / BANCADA DE GRANITO, ESPESSURA DE 3 CM

- 1) Será medido pela área de tampo instalado (m²).
- 2) O item remunera o fornecimento de materiais e a mão de obra necessária para instalação de tampo e/ou bancada em granito com espessura de 3 cm, inclusive testeira, frontão, furos (se necessários); assentamento e rejuntamento com argamassa de cimento e areia, e demais elementos de arremate e fixação; acabamento polido nas cores: Andorinha, Corumbá, Branco Dallas, Santa Cecília ou Verde Ubatuba.

MODELO REFERÊNCIA:



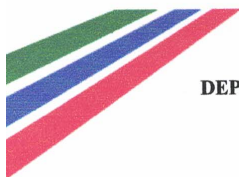

DEPARTAMENTO DE PLANEJAMENTO URBANO

E-mail: obras@cajati.sp.gov.br



Prefeitura

CAJATI

EDUCAR PARA CRESCER.



10- ESCADA 01 – FUNDOS

ESCAVAÇÃO MANUAL EM SOLO DE 1ª E 2ª CATEGORIA EM VALA OU CAVA ATÉ 1,5 M

- 1) Será medido pelo volume escavado, considerando-se um acréscimo para cada lado, no plano horizontal, em relação às dimensões de cada peça, de 20 cm (m³).
- 2) O item remunera o fornecimento da mão de obra necessária para a escavação manual em solo de 1ª e 2ª categorias em valas ou cavas até 1,5 m de profundidade.

ACO CA-50 (A OU B) FYK = 500 MPA

Será medido pelo peso nominal das bitolas constantes no projeto (Kg). O item remunera o fornecimento de aço CA 50-(A ou B) com fyk igual a 500 Mpa, dobramento, transporte e colocação de armaduras de qualquer bitola e qualquer comprimento, estão incluídos no item os serviços e materiais secundários como arame, espaçadores, perdas decorrentes de desbitolamento, cortes e pontas de transpasse para emendas.

ACO CA-60 (A OU B) FYK = 600 MPA

Será medido pelo peso nominal das bitolas constantes no projeto (Kg). O item remunera o fornecimento de aço CA 60-(A ou B) com fyk igual a 600 Mpa, dobramento, transporte e colocação de armaduras de qualquer bitola e qualquer comprimento, estão incluídos no item os serviços e materiais secundários como arame, espaçadores, perdas decorrentes de desbitolamento, cortes e pontas de transpasse para emendas.

CONCRETO DOSADO E LANCADO FCK= 30MPA

Será medido pelo volume calculado no projeto, sendo que o volume da interseção dos diversos elementos estruturais deve ser computado uma só vez (m³). O item remunera o fornecimento de concreto com resistência mínima à compressão de 30,0 MPa e a mão de obra para lançamento.

FORMAS DE MADEIRA MACICA

Será medido pelo desenvolvimento das áreas em contato com o concreto, não se descontando áreas de interseção até 0,20 m². O item remunera o fornecimento dos materiais e a mão de obra para a execução e instalação de fôrma, para estrutura, em tábuas de pinho de 1" x 12" e pontaletes de pinho 3" x 3", incluindo cimbramento até 3,00 m de altura, gravatas, sarrafos de enrijecimento, desforma e descimbramento.

CHAPISCO



deduzidos na totalidade e espaletas desenvolvidas (m²). O item remunera o fornecimento de cal hidratada, cimento, areia e a mão de obra necessária para a execução do chapisco.

EMBOCO

Será medido pela área revestida com emboço, não se descontando vãos de até 2,00m² e não se considerando espaletas. Os vãos acima de 2,00 m² deverão ser deduzidos na totalidade e as espaletas desenvolvidas (m²). O item remunera o fornecimento de cal hidratada, cimento, areia e a mão de obra necessária para a execução do emboço comum sarrafeado.

REBOCO

Será medido pela área revestida com reboco, não se descontando vãos de até 2,00m² e não se considerando espaletas. Os vãos acima de 2,00 m² deverão ser deduzidos na totalidade e as espaletas desenvolvidas (m²). O item remunera o fornecimento de cal hidratada, areia e a mão de obra necessária para a execução do reboco.

TINTA ACRÍLICA ANTIMOFO EM MASSA, INCLUSIVE PREPARO

- 1) Será medido pela área de superfície preparada e pintada, não se descontando vãos de até 2,00 m² e não se considerando espaletas, filetes ou molduras. Os vãos acima de 2,00 m² deverão ser deduzidos na totalidade e as espaletas, filetes ou molduras desenvolvidas (m²).
- 2) O item remunera o fornecimento de selador de tinta para pintura acrílica, tinta plástica à base de resina acrílica, aditivada com Bacterkill (agente fungicida), solúvel em água, acabamento semibrilho, específica para prevenção da proliferação de fungos e mofo, com resistência à umidade em ambientes frios ou quentes, tais como saunas, lavanderias, câmaras frias e locais com vapores ou condensação de água; referência comercial Metalatex Antimofo fabricação Sherwin Williams ou equivalente. Remunera também materiais acessórios e mão de obra necessária para a execução dos serviços de: limpeza da superfície, lixamento, remoção do pó e aplicação do selador, conforme recomendações do fabricante; aplicação da tinta, em 2 ou 3 demãos sobre superfície revestida com massa, conforme especificações do fabricante e as normas NBR 11702 e NBR 15079.

12- INSTALAÇÃO HIDRÁULICA

- ÁGUA FRIA

DEVERÁ OBEDECER NORMAS DA CONCESSIONÁRIA SABESP E SEGUIR PROJETO HIDRÁULICO.

13 – INSTALAÇÃO ELETRICA

DEVERÁ OBEDECER NORMAS DA CONCESSIONÁRIA ELEKTRO E SEGUIR PROJETO ELÉTRICO. AS LUMINÁRIAS DO PROJETO DEVERÃO SER SUBSTITUIDAS POR LED EM SUA TOTALIDADE.

14. TELEFONIA E DADOS

DEVERÁ SEGUIR PROJETO ELÉTRICO – COM INDICAÇÕES DAS TUBULAÇÕES PARA TELEFONIA E DADOS LÓGICOS

15- COMPLEMENTOS

LIMPEZA FINAL DA OBRA

- 1) Será medido pela área, na projeção horizontal, de obra limpa (m²).





DEPARTAMENTO DE PLANEJAMENTO URBANO

E-mail: obras@cajati.sp.gov.br



Prefeitura

CAJATI

EDUCAR PARA CRESCER.

2) O item remunera o fornecimento do material e a mão de obra necessários para a limpeza geral de pisos, paredes, vidros, áreas externas, bancadas, louças, metais, etc., inclusive varreção, removendo-se materiais excedentes e resíduos de sujeiras, deixando a obra pronta para a utilização.

16- ADEQUAÇÃO BOMBEIROS

EXTINTOR MANUAL DE ÁGUA PRESSURIZADA - CAPACIDADE DE 10 LITROS

1) Será medido por unidade de extintor instalado (un).

2) O item remunera o fornecimento e instalação de extintor manual de água pressurizada, tipo portátil, capacidade extintora equivalente = 2 A (mínimo), agente extintor = água, capacidade = 10 litros, destinado para a extinção de incêndios de classe "A" (madeira e papel). Cilindro fabricado em chapa de aço carbono, calandrada com fundo e cúpula estampados a frio, soldado pelo processo MIG, pintado com fundo primer e esmalte sintético vermelho, montado com válvula de latão forjado e gatilho de descarga intermitente, dotado de dispositivo de segurança, calibrado de 180 a 210 kgf / cm², mangueira para alta pressão e esguicho difusor indeformável. Com suporte para fixação na parede. Normas técnicas: NBR 12693, NBR 16357 e NBR 15808.

EXTINTOR MANUAL DE PÓ QUÍMICO ABC - CAPACIDADE DE 4 KG

1) Será medido por unidade de extintor instalado (un).

2) O item remunera o fornecimento e instalação de extintor manual de pó químico seco, tipo portátil, capacidade extintora equivalente = 10 B (mínimo), agente extintor = fosfato monoamônico, capacidade = 4 kg, destinado para a extinção de incêndios de classe "A" (madeira e papel), "B" (líquidos inflamáveis) e "C" (equipamentos elétricos). Cilindro fabricado em chapa de aço carbono, calandrada com fundo e cúpula estampados a frio, soldado pelo processo MIG, pintado com fundo primer e esmalte sintético vermelho, montado com válvula de latão forjado e gatilho de descarga intermitente, dotado de dispositivo de segurança, calibrado de 180 a 210 kgf / cm², mangueira para alta pressão e esguicho difusor indeformável. Com suporte para fixação na parede. Normas técnicas: NBR 12693, NBR 16357 e NBR 15808.

EXTINTOR MANUAL DE PÓ QUÍMICO SECO ABC - CAPACIDADE DE 6 KG

1) Será medido por unidade de extintor instalado (un).

2) O item remunera o fornecimento e instalação de extintor manual de pó químico seco, tipo portátil, capacidade extintora equivalente = 10 B (mínimo), agente extintor = fosfato monoamônico, capacidade = 6 kg, destinado para a extinção de incêndios de classe "A" (madeira e papel), "B" (líquidos inflamáveis) e "C" (equipamentos elétricos). Cilindro fabricado em chapa de aço carbono, calandrada com fundo e cúpula estampados a frio, soldado pelo processo MIG, pintado com fundo primer e esmalte sintético vermelho, montado com válvula de latão forjado e gatilho de descarga intermitente, dotado de dispositivo de segurança, calibrado de 180 a 210 kgf / cm², mangueira para alta pressão e esguicho difusor indeformável. Com suporte para fixação na parede. Normas técnicas: NBR 12693, NBR 16357 e NBR 15808.

BLOCO AUTÔNOMO DE ILUMINAÇÃO DE EMERGÊNCIA COM AUTONOMIA MÍNIMA DE 1 HORA, EQUIPADO COM DUAS LÂMPADAS DE 11 W

1) Será medido por unidade de bloco autônomo instalado (un).

2) O item remunera o fornecimento e instalação de bloco autônomo de iluminação de emergência, bateria com autonomia mínima de 1 hora, equipado com duas lâmpadas fluorescentes compactas de 11 W; referência comercial LANE 11 x 2 Unitron, ou F2 x 11 W Gevi Gamma ou equivalente. Remunera também materiais acessórios e mão de obra necessária para a instalação do bloco autônomo.

PLACA DE SINALIZAÇÃO EM PVC FOTOLUMINESCENTE, COM INDICAÇÃO DE ROTA DE EVACUAÇÃO E SAÍDA DE EMERGÊNCIA



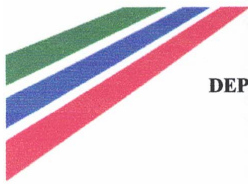

DEPARTAMENTO DE PLANEJAMENTO URBANO

E-mail: obras@cajati.sp.gov.br



Prefeitura

CAJATI

EDUCAR PARA CRESCER.

- 1) Será medido por unidade de placa instalada (un).
- 2) O item remunera o fornecimento de placa com sinalização, constituída por: chapa em PVC rígido, fotoluminescente (aluminato de estrôncio), com espessura mínima de 1 mm, fita dupla face para fixação paralela na superfície; texto em vinílico adesivo; referência comercial: S001.01 fabricação ADVcomm, C410231 fabricação Digimetta, TAG 22128 fabricação TAG Sinalização ou equivalente. Remunera também o fornecimento de certificado, materiais acessórios e mão de obra necessária para a fixação completa da placa, inclusive limpeza da superfície a ser aderida.

PLACA DE SINALIZAÇÃO EM PVC FOTOLUMINESCENTE (200 X 200 MM), COM INDICAÇÃO DE EQUIPAMENTOS DE ALARME, DETECÇÃO E EXTINÇÃO DE INCÊNDIO

- 1) Será medido por unidade de placa instalada (un).
- 2) O item remunera o fornecimento de placa com sinalização (200 x 200 mm), constituída por: chapa em PVC rígido, fotoluminescente (aluminato de estrôncio), com espessura mínima de 1 mm, fita dupla face para fixação paralela na superfície; texto em vinílico adesivo; referência comercial: E001.01 fabricação ADVcomm, C410506 fabricação Digimetta, TAG17388 fabricação TAG Sinalização ou equivalente. Remunera também o fornecimento de certificado, materiais acessórios e mão de obra necessária para a fixação completa da placa, inclusive limpeza da superfície a ser aderida.

PROJETO DE COMBEIRO E APROVAÇÃO JUNTO AO CORPO DE BOMBEIROS E EMISSÃO DE AVCB NA CONCLUSÃO DA OBRA

A contratada deverá elaborar projeto de bombeiro, com indicação de rota de fuga e posicionamento dos extintores. Deverá protocolar processo para emissão de AVCB junto ao Corpo de Bombeiros e fornecer a Prefeitura antes da entrega da obra.

TREINAMENTO BÁSICO PARA BRIGADA DE INCÊNDIO INCLUSO EQUIPAMENTOS (POR PARTICIPANTE)

Conforme norma do Corpo de Bombeiros do Estado de São Paulo, estabelecimentos com mais de 20 funcionários devem possuir Brigada de Incêndio, no mínimo 10% da equipe. Dessa forma a Contratada deverá oferecer treinamento e formação de Brigada de Incêndio para 05 funcionários, o curso deve possuir certificado reconhecido pelo Corpo de Bombeiros do Estado de São Paulo.

ANEXOS DETALHAMENTO ITENS:

- 01 ABRIGO DE LIXO;
- 02 BANHEIRO ACESSÍVEL;
- 03 FECHAMENTO GRADIL;
- 04 FECHAMENTO ALVENARIA;
- 05 PORTA EM CHAPA DE FERRO;
- 06 MASTRO PARA BANDEIRA;
- 07 ENTRADA DE ENERGIA; E
- 08 GUIA LEVE- SEPARADOR DE PISO.



Mayra Cristina da Veiga Ukuyama
Engenheira Civil
CREA 50694692/0

Cajati, 25 de outubro de 2019.

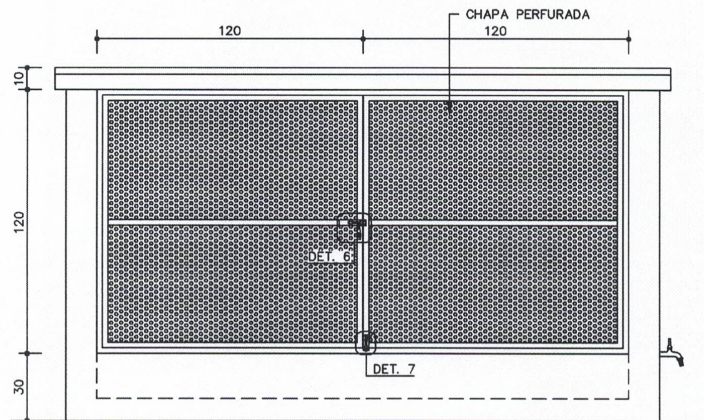
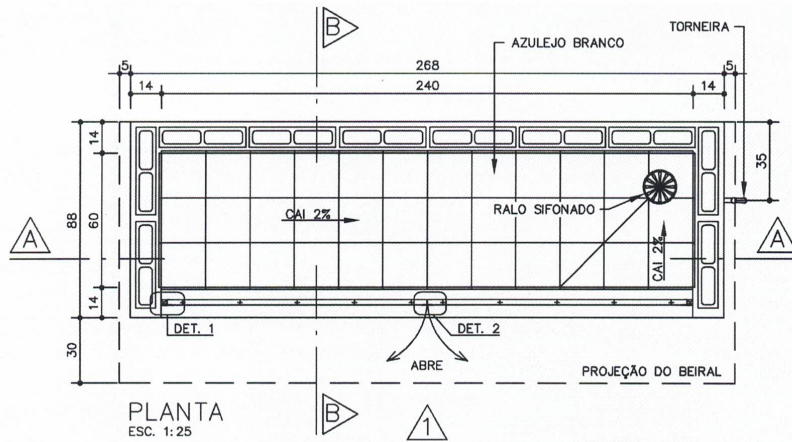

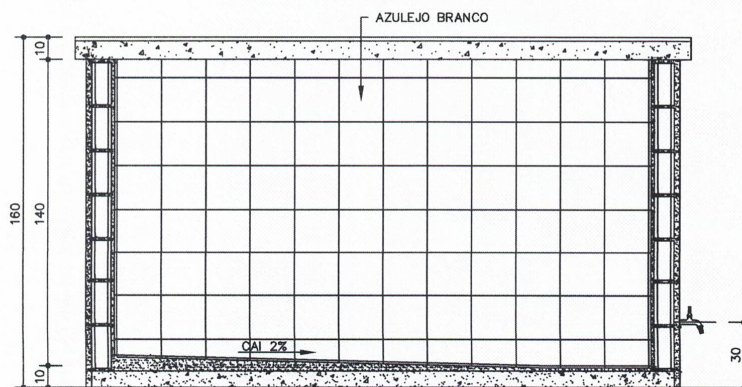

VISTA 1
ESC. 1:25



CORTE AA
ESC. 1:25

Componentes

AL-01

Abrijo
para lixo



Revisão 3
Data 09/12/10

Página
1/4

Código de listagem

1606023

Atenção
Preserve a escala
Quando for imprimir, use
folhas A4 e desabilite a
função "Fit to paper"

Respeite o Meio Ambiente.
Imprima somente o ne-
cessário



Componentes

AL-01

Abrigo para lixo

eco

Revisão 3

Data 09/12/10

Página

2/4

Código de listagem

1606023



Atenção

Preserve a escala
Quando for imprimir, use
folhas A4 e desabilite a
função "Fit to paper"

Respeite o Meio Ambiente.
Imprima somente o ne-
cessário

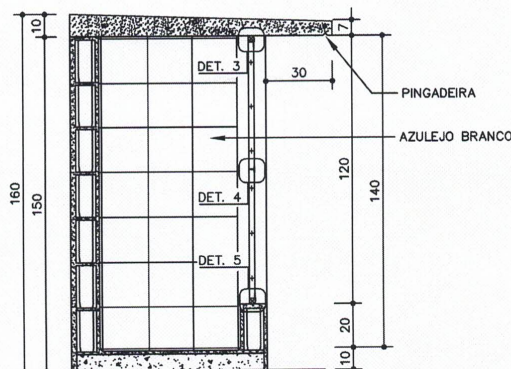

CORTE BB
ESC. 1:25

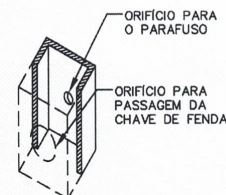

DET. FIXAÇÃO
PERFIL 1

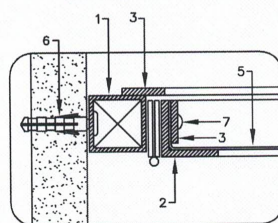

DET. 1
ESC. 1:2,5

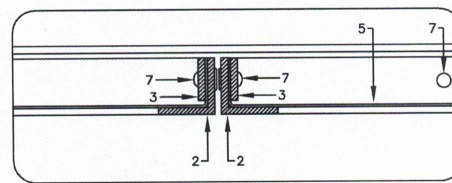

DET. 2
ESC. 1:2,5

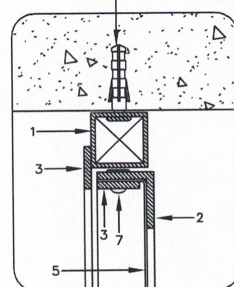

DET. 3
ESC. 1:2,5

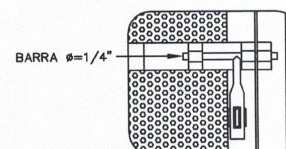

DET. 6
ESC. 1:5
FECHO SUPERIOR

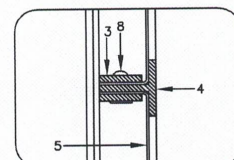

DET. 4
ESC. 1:2,5

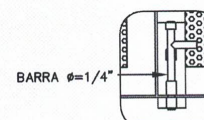

DET. 7
ESC. 1:5
FECHO INFERIOR

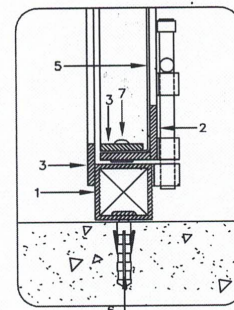

DET. 5
ESC. 1:2,5

PERFIS DE FERRO	
1	TUBO QUADRADO DE 1" x 1"; e = 1.90mm
2	TREFILADO "L" DE 1" x 1" x 1/8"
3	BARRA CHATA DE 3/4" x 1/8"
4	TREFILADO "T" DE 1" x 1" x 1/8"
5	CHAPA PERFURADA; e = 1,00mm; EC = 3,00 mm; Ø FURO = 2,00mm ; AA = 40%
6	PARAFUSO GALVANIZADO E BUCHA S6
7	REBITE MACIÇO 3/16" x 1/2"
8	REBITE MACIÇO 3/16" x 1"



DESCRIÇÃO

Constituintes

- Base de concreto simples.
- Alvenaria de blocos de concreto 9 x 19 x 39cm, Classe C conforme ficha S7.04 do Catálogo de Serviços.
- Cobertura em concreto armado.
- Ralo sifonado em PVC 150mm, com grelha em PVC cromado.
- Torneira de pressão de 1/2", de acionamento restrito conforme ficha H6.15 do catálogo de serviços.
- Portas:
 - Perfis, tubos e barras de ferro galvanizados;
 - Chapa perfurada em aço galvanizado, e= 1,00mm, furos redondos ø 2,00mm (5/64"), disposição alternada, ec (distância entre centros)= 3,00mm, aa (área aberta)= 40%.

Acessórios

- Dobradiças em aço, com pinos e bolas, de 2" x 2 1/2" [4 unidades].
- Parafusos galvanizados de rosca soberba e buchas de nylon [FISCHER S6].
- Rebites de alumínio maciço, cabeça lenticilha de 3/16" (espessura) x 1/2" ou 1" (comprimento).
- Fecho superior com barra redonda de ø=1/4", com porta cadeado em ferro galvanizado.
- Fecho inferior com barra redonda de ø=1/4", em ferro galvanizado.
- Cadeado em latão maciço de 35mm, com dupla trava.

Acabamentos

- Portas (perfis, tubos e barras):
 - Pintura esmalte a base de água na cor cinza médio conforme ficha S14.21 e fundo para galvanizados conforme ficha S14.23 do Catálogo de Serviços.
- Alvenaria:
 - Interna: Azulejo liso na cor branca conforme ficha S11.01 do Catálogo de Serviços.
 - Externa: chapisco, emboço e pintura acrílica na cor branca, conforme a ficha S14.06 do Catálogo de Serviços. (quando não especificada em projeto).

Protótipo comercial

- Chapa perfurada:
 - PERMETAL
 - FURAMETAL
 - NEVELI

APLICAÇÃO

- Em áreas externas, próximos aos acessos.
- Obs.:** Escolas novas ou em processo de certificação de construção sustentável deverão obrigatoriamente possuir Abrigo para Resíduos Recicláveis (AL-02).

EXECUÇÃO

- Base:
 - Concreto usinado fck 20 mpa;
 - Revestimento: Azulejo liso na cor branca;
 - Caimento para o ralo, mínimo de 2%.
- Cobertura:
 - Concreto usinado fck 20 mpa, alisado a colher;
 - Armação de aço ca-60b ø=4,2mm, malha 5 x 5cm;

- Fôrma de painel de madeira compensada plastificada, espessura mínima de 12mm; espécies de madeira conforme classificação G1-C8 constante da ficha G1 Gestão de madeira do Catálogo de Serviços.
- Executar pingadeira no beiral frontal.
- Alvenaria:
 - Revestimento interno: Azulejo conforme ficha S11.01 do Catálogo de Serviços;
 - Revestimento exteno: chapisco comum e emboço, com pintura acrílica em 2 demãos.
- Portas:
 - Bater os pontos de solda e eliminar todas as rebarbas nas emendas e cortes dos perfis, tubos e barras;
 - Antes da aplicação do fundo para galvanizados, toda a superfície metálica deve estar completamente limpa, seca e desengraxada;
 - Os pontos de solda devem ser tratados com galvanização a frio (tratamento anticorrosivo composto de zinco);
 - Os rebites devem ser batidos de forma a não apresentar saliências excessivas nem pontas cortantes.

FICHAS DE REFERÊNCIA

Catálogo de Serviços

Ficha	AL.02	Abrigo para resíduos recicláveis
Ficha	H6.15	Torneira de uso restrito
Ficha	S4.05	Fôrma e cimbramento em madeira
Ficha	S7.04	Alvenaria de bloco de concreto [Classe C]
Ficha	S11.01	Azulejos
Ficha	S11.04	Chapisco
Ficha	S11.05	Emboço
Ficha	S14.06	Tinta látex standard
Ficha	S14.17	Galvanização
Ficha	S14.21	Tinta esmalte a base de água
Ficha	S14.23	Fundos para metais e madeira a base de água.

RECEBIMENTO

- Base, alvenaria e revestimentos:
 - Devem obedecer aos padrões específicos desses serviços;
 - Observar caimento para o ralo, não deve haver empoçamento de água no piso.
- Torneira: verificar especificação, instalação, funcionamento e altura conforme indicado no desenho.
- Portas:
 - Perfis, tubos e barras: devem ter, necessariamente, as bitolas indicadas;
 - A chapa perfurada deve estar de acordo com a especificação;
 - Não serão aceitas portas empenadas, desniveladas, fora de prumo ou de esquadro, ou que apresentem quaisquer defeitos decorrentes do manuseio, transporte ou montagem;
 - Não podem existir rebarbas ou desníveis entre o conjunto;
 - Verificar se as soldas nos tubos estão contínuas em toda a extensão da área de contato;
 - Exigir certificado de galvanização a fogo, emitido pela empresa galvanizadora, para todos os perfis, tubos, chapas e barras ou nota fiscal discriminada do fornecedor;
 - Verificar o tratamento dos pontos de solda e corte com galvanização a frio;
 - Verificar a aderência e a uniformidade da camada de pintura, atentando para que não apresentem falhas, bolhas, irregularidades ou quaisquer defeitos decorrentes da fabricação e do manuseio;

Componentes

AL-01

Abrigo para lixo



Revisão 3
Data 09/12/10

Página
3/4

Código de listagem

1606023



Atenção
Preserve a escala
Quando for imprimir, use folhas A4 e desabilite a função "Fit to paper"

Respeite o Meio Ambiente.
Imprima somente o necessário



Componentes

AL-01

**Abrigo
para lixo**



Revisão 3
Data 09/12/10

Página
4/4

Código de listagem
1606023



Atenção
Preserve a escala
Quando for imprimir, use
folhas A4 e desabilite a
função "Fit to paper"

Respeite o Meio Ambiente.
Imprima somente o ne-
cessário

FDE FUNDAÇÃO PARA O
DESENVOLVIMENTO
DA EDUCAÇÃO

- O funcionamento do conjunto deve ser verificado após a completa secagem da pintura; não deve apresentar jogo causado por folgas;
- Verificar o uso de parafusos galvanizados e rebites maciços de alumínio, que devem estar batidos de forma a não apresentar saliências excessivas nem pontas cortantes.

SERVIÇOS INCLUÍDOS NOS PREÇOS

- Apiloamento do terreno.
- Base de concreto simples.
- Piso com revestimento.
- Cobertura.
- Alvenaria com revestimentos (interno e externo).
- Ralo e torneira.
- Portas completas, com galvanização a frio, fundo para galvanizados e pintura.
- Lubrificação das partes móveis.

CRITÉRIOS DE MEDIÇÃO

- un. — por unidade executada.

LEGISLAÇÃO

- Resolução SS.493 de 08 de Setembro de 1994 - Elaboração de Projetos de Edificação Escolar de 1º e 2º graus no âmbito do Estado de São Paulo - 5.18 Resíduos Sólidos

REFERÊNCIA

- Referencial Técnico de Certificação - Edifícios do setor de serviços - Escritórios/Edifícios Escolares (Processo AQUA) Outubro/2007.



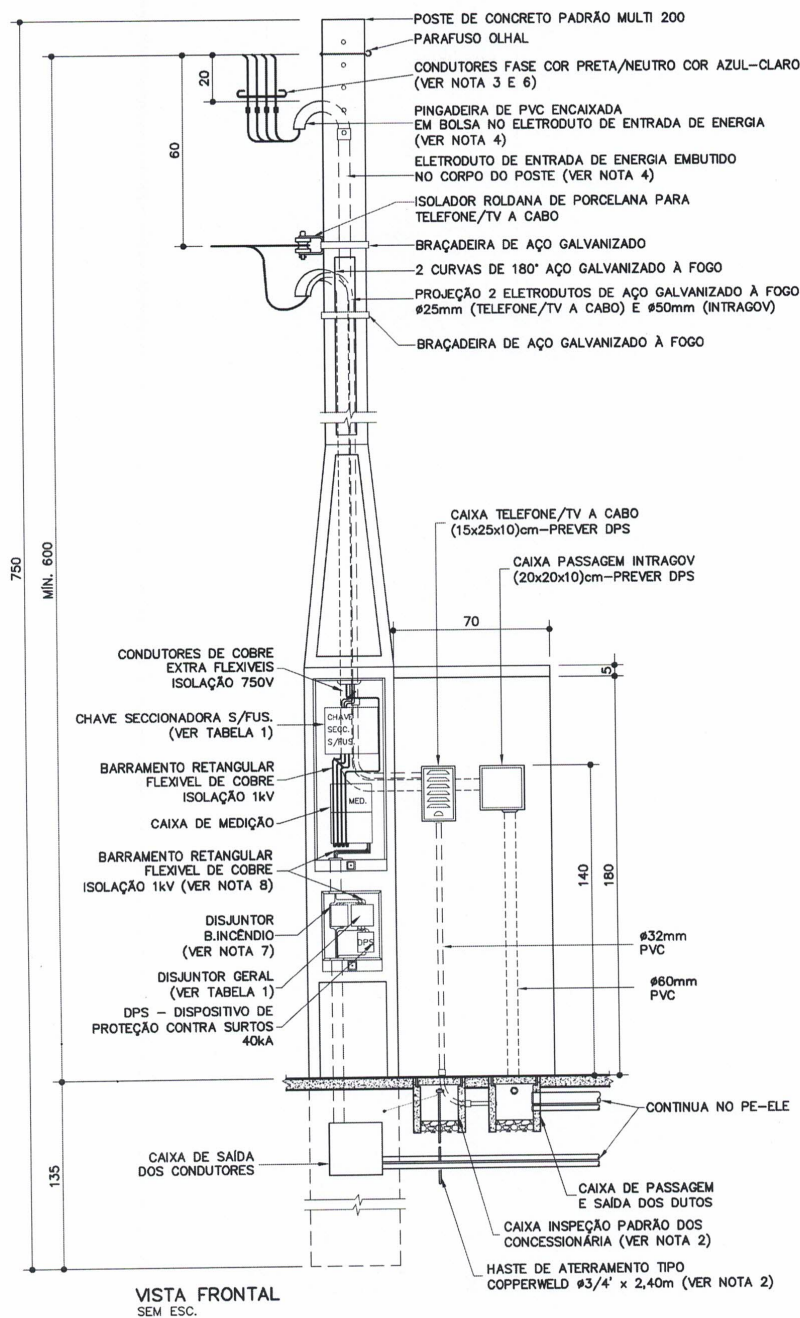

NOTAS:

- 1 - O NEUTRO DA CONCESSIONÁRIA DEVE SER INTERLIGADO AO TERRA DA ENTRADA DE ENERGIA.
- 2 - O ATERRAMENTO É COMPOSTO DE CAIXA DE INSPEÇÃO COM TAMPÃO E HASTE QUE DEVE SER INTERLIGADA COM CONDUTOR DE COBRE.
- 3 - CONDUTORES TEM SUA SEÇÃO PREVISTA EM FUNÇÃO DO PADRÃO DA CONCESSIONÁRIA E DEMANDA CALCULADA CONFORME TABELA 1.
- 4 - ELETRODUTOS VERIFICAR NA TABELA 1 OS EXIGIDOS PELAS CONCESSIONÁRIAS.
- 5 - CONDUTOR TERRA TEM SEÇÃO PREVISTA EM FUNÇÃO DA CONCESSIONÁRIA CONFORME TABELA 1.
- 6 - NA MONTAGEM DEIXAR FOLGA DE 50cm (NO MÍNIMO) NOS CONDUTORES DO RAMAL DE ENTRADA.
- 7 - CORRENTE NOMINAL DO DISJUNTOR (TRIFÁSICO) A SER CONSOLIDADA NO PROJETO EXECUTIVO.
- 8 - PARA LIGAÇÃO DO CONSUMIDOR DEVE SER UTILIZADO CONDUTORES EXTRA FLEXÍVEIS NAS SEÇÕES 50, 70 E 95mm² ATÉ A CHAVE SECCIONADORA. NOS TRECHOS ENTRE CHAVE SECCIONADORA-MEDIDOR E MEDIDOR-DISJUNTOR, DEVERÁ SER UTILIZADO O BARRAMENTO DE COBRE RETANGULAR FLEXÍVEL ISOLADO 1kV.

Componentes

AE-23 A
AE-25

Abrigo e entrada de energia

(Padrão Multi 200)

CPFL

Revisão 0
Data 31/01/18

Página
1/4

Código de listagem

09.02.020
09.02.021
09.02.022



Atenção

Preserve a escala
Quando for imprimir, use folhas A4 e desabilite a função "Fit to paper"

Respeite o Meio Ambiente.
Imprima somente o necessário

FDE FUNDAÇÃO PARA O DESENVOLVIMENTO DA EDUCAÇÃO



Componentes

AE-23 A
AE-25

Abriço e entrada de energia

(Padrão Multi 200)

CPFL

Revisão 0

Data 31/01/18

Página

2/4

Código de listagem

09.02.020

09.02.021

09.02.022



Atenção

Preserve a escala
Quando for imprimir, use folhas A4 e desabilite a função "Fit to paper"

Respeite o Meio Ambiente.
Imprima somente o necessário

FDE FUNDAÇÃO PARA O DESENVOLVIMENTO DA EDUCAÇÃO



TABELA 1 – DIMENSIONAMENTO DO RAMAL DE ENTRADA

CPFL – PADRÃO MULTI 200								Disjuntor Bomba de Incêndio (A)	Instalação
Tensão de Fornecimento 127/220V									
Categoria	Corrente máx.		Ramal de Entrada		Aterramento				
	Chave Secc. Seca (A)	Disjuntor (A)	Condutor (mm ²)	Eletroduto (mm)	Condutor (mm ²)	Eletroduto (mm)			
C4	250	125	50	50	16	20	25	Frontal ou Lateral	
C5	250	150	70	60	25	20	30	Frontal ou Lateral	
C6	250	200	95	60	35	20	30	Frontal ou Lateral	

OBSERVAÇÕES:
1 – PARA PADRÕES MULTI 200 COM CARGA INSTALADA ATÉ 47KM, CLASSE C4, SE ACEITA OS CONDUTORES EXTRA FLEXÍVEIS DE #50mm² COMO OPÇÃO AO BARRAMENTO FLEXÍVEL ISOLADO.
2 – AS PONTAS DOS CABOS EXTRA-FLEXÍVEIS DEVEM SER PREPARADAS COM TERMINAIS TIPO ILHÓS.

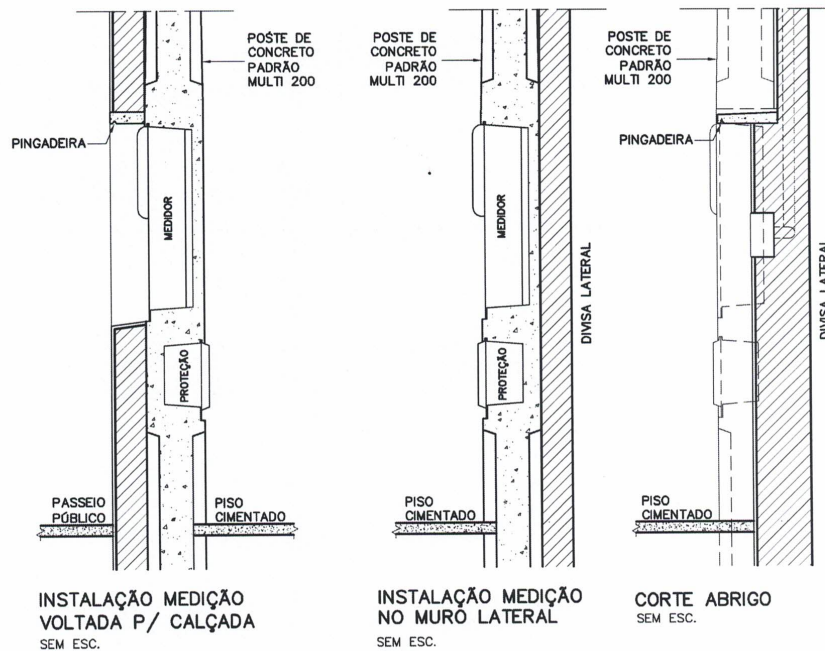

DESCRIÇÃO

Constituintes

- Entrada de energia padrão Multi200 (caixas de medição e proteção incorporadas ao poste de concreto) conforme GED14945, homologado pela CPFL, consistido de:
 - Poste de concreto armado, seção duplo "T" assimétrico, resistência mecânica de 300daN na face A e 600daN na face B, comprimento de 7,50m, com 5 furos e 1 parafuso olhal no primeiro furo superior;
 - Alojamento para medição, moldado no corpo do poste (na face A, frontal) acompanhado de tampa de fibra de vidro ou de policarbonato com visor de vidro e suporte para fixação do medidor;
 - Alojamento para proteção, moldado no corpo do poste (na face A, frontal ou posterior), acompanhado de tampa de fibra de vidro, de policarbonato ou de PVC e disjuntores;
 - Eletrodutos para entrada e saída dos condutores de energia embutidos no concreto do poste;
 - Aterramento integrado com a ferragem interna do poste.
 - Condutores, chave seccionadora e barramento flexível.
 - Identificação gravada diretamente no concreto do poste, de forma legível e indelével:
 - » nome e/ou marca do fabricante;
 - » comprimento nominal (metros);
 - » carga nominal (daN);
 - » data de fabricação (mês e ano).
- Abrigo:
 - Base de concreto;
 - Alvenaria de bloco de concreto (classe C) 9x19x39 cm, conforme ficha S7.04 do Catálogo de Serviços, com revestimento;
 - Laje de cobertura em concreto armado.
 - **Obs.:** Preferencialmente deverá ser utilizado cimento CP-III e CP-IV, sempre que possível.
- Os demais componentes elétricos especificados no Projeto Executivo de Elétrica (PE-ELE), além dos descritos abaixo, serão pagos em outros serviços:
 - Caixas veneziana telefônica, (15x25x10cm), em chapa de aço carbono, galvanizada a fogo, com pintura eletrostática na cor cinza (padrão "Munsell" N6,5), para entrada de telefone;
 - Caixa de passagem para Intragov (20x20x10cm), com tampa parafusada, em chapa de aço carbono, galvanizada a fogo, com pintura eletrostática (cor cinza ou bege);
 - Eletrodutos de aço galvanizado, incluindo acessórios de fixação ao poste, para entrada de telefonia (Ø 25mm) e intragov (Ø 50mm).

Acabamentos

- Ferragens: parafusos, porcas, arruelas e ferragens em geral deverão ser zincadas por imersão a quente (galvanizadas a quente), exceto quando especificado em contrário.
- Alvenaria: chapisco, emboço desempenado e pintura com tinta látex standard, na cor branca (quando não especificado em projeto).
- Caixa de inspeção para o aterramento em concreto, com brita interna e tampa de concreto com vedação calafetada.

Protótipo comercial

- Poste de concreto, padrão Multi 200, homologados pela CPFL:
 - ALMADA POSTES
 - BOTTAN BRASIL
 - CONCREFER
 - PADRÃO PRÁTICO
 - CONCREFORT
 - CONCREMAR

- ELETRO FORT
- POSTES PRIMAC
- POSTES SÃO CONRADO
- **Obs.:** Na época da instalação, recomenda-se solicitar ao fabricante, comprovante de homologação emitido pela Concessionária e/ou consulta via "internet" no "site" da Concessionária para confirmação dos fabricantes homologados em vigor.
- Caixa metálica para entrada de telefone:
 - CEMAR: TLBE-1 - ref. 900401
 - PHAYNELL - CTE 251510
- Caixa de passagem para Intragov:
 - CEMAR
 - LINTEMANI
 - PHAYNELL
 - STARMETAL
- Ferragens eletrotécnicas (abraçadeira ou cintas de aço, armação secundária, parafuso, porca e arruela):
 - KONESUL
 - MILANO
 - ROMAGNOLE
 - SANTA CLARA

APLICAÇÃO

- Em áreas externas, junto a divisa, próximo aos acessos e, preferencialmente com o visor da medição voltado para o passeio público.
- Como Entrada de Energia em baixa tensão, a ser ligada na rede secundária de distribuição da Concessionária de Energia Local, com medição direta, para instalação individual, conforme projeto executivo de elétrica (PE-ELE).
- Prever piso de cimentado desempenado, frontal ao abrigo, com largura mínima de 70cm, quando não especificado outro no Projeto Executivo de Arquitetura (PE-ARQ).

EXECUÇÃO

- O serviço de instalação da Entrada de Energia somente poderá ser iniciado, após o atendimento das condições definidas pela Concessionária de Energia local; solicitar a documentação de aprovação da Entrada na Concessionária.
- A Entrada de Energia deverá ser instalada de acordo com a localização e determinação do projeto executivo de elétrica (PE-ELE).
- Escavação e assentamento do poste de concreto padrão Multi 200.
- Instalação de ferragens gerais (abraçadeira ou cinta de aço, armação secundária e isolador castanha) no poste de concreto da Entrada de Energia.
- O aterramento do poste padrão Multi200 deve ser integrado com a ferragem interna do poste.
- Abrigo:
 - Base: concreto usinado fck 20MPa;
 - Laje de cobertura, com inclinação mínima de 2%:
 - » concreto usinado fck 20MPa;
 - » armação de aço CA-60B, Ø=4,2 mm, malha 5 x 5cm;
 - » fôrma de chapa de madeira compensada plastificada, espessura mínima de 12mm conforme ficha S4.05 do Catálogo de Serviços;
 - » pingadeira no beiral frontal.
 - Alvenaria de blocos de concreto:
 - » assentamento conforme ficha S7.04 do Catálogo de Serviços;
 - » revestimento em chapisco e emboço desempenado, conforme fichas S11.04 e S11.05, respectivamente, do Catálogo de Serviços.
- **Obs.:** Preferencialmente, deverá ser utilizado cimento CP-III ou CP-IV, sempre que possível.

Componentes

**AE-23 A
AE-25**

**Abrigo e
entrada de
energia**

(Padrão Multi 200)

CPFL

Revisão 0
Data 31/01/18

Página
3/4

Código de listagem

09.02.020
09.02.021
09.02.022



Atenção

Preserve a escala
Quando for imprimir, use
folhas A4 e desabilite a
função "Fit to paper"

Respeite o Meio Ambiente.
Imprima somente o ne-
cessário



Componentes

**AE-23 A
AE-25**

**Abrigo e
entrada de
energia**

(Padrão Multi 200)

CPFL

Revisão 0
Data 31/01/18

Página
4/4

Código de listagem

09.02.020
09.02.021
09.02.022



Atenção
Preserve a escala
Quando for imprimir, use
folhas A4 e desabilite a
função "Fit to paper"

Respeite o Meio Ambiente.
Imprima somente o ne-
cessário

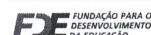

FICHAS DE REFERÊNCIA

Catálogo de Componentes

Ficha	AE-19	Abrigo e entrada de energia caixa II, IV ou E (AES Eletropaulo/ EDP Bandeirante/ CPFL/ Elektro)
Ficha	AE-20	Abrigo e entrada de energia caixa III ou V (EDP Bandeirante/ CPFL/ Elektro)
Ficha	AE-21	Abrigo e entrada de energia caixa M ou H (AES Eletropaulo/ EDP Bandeirante/ CPFL/ Elektro)

Catálogo de Serviços

Ficha	E1	Entrada de energia
Ficha	E1.02	Entrada de energia em baixa tensão
Ficha	E3.01	Aterramento dos quadros
Ficha	E5.04	Quadro de telefone
Ficha	S7.04	Alvenaria em bloco de concreto (classe C)
Ficha	S11.04	Chapisco
Ficha	S11.05	Emboço
Ficha	S14.06	Tinta latex standard (uso externo e interno)

RECEBIMENTO

- O serviço pode ser recebido se atendidas todas as condições de projeto, fornecimento e execução.
- Poste:
 - Aferir a homologação do fabricante junto à CPFL;
 - O poste deve ser isento de trinca abertas, rugosidades excessivas ou quaisquer defeitos prejudiciais, inclusive nas bordas das caixas de medição e proteção;
 - Verificar inexistência de marcas deixadas pela junta da forma ou de excessos provocados pelo enchimento das formas;
 - Verificar a inexistência de armadura aparente;
 - Não é permitida qualquer pintura;
 - Verificar prumo e nível de engastamento, conforme traço demarcatório existente no poste (a 1,35m da base).
- Verificar a integridade do vidro na viseira, das tampas das caixas de medição e de proteção e haste de aterramento.
- Verificar nivelamento, prumo e acabamento do abrigo em geral e existência de pingadeira no beiral frontal da laje de cobertura.

SERVIÇOS INCLUÍDOS NOS PREÇOS

- Poste de concreto padrão Multi 200 completo, incluindo cravação.
- Limpeza e apiloamento do terreno.
- Abrigo para entrada de telefonia e intragov.

CRITÉRIOS DE MEDIÇÃO

- un. — por unidade executada.

NORMAS

- NBR 5410:2004 - Instalações elétricas de baixa tensão.
- NBR 5419:2005 - Proteção contra descargas atmosféricas.
- NBR 6249:2014 - Isolador tipo roldana de porcelana ou de vidro - Dimensões, características e procedimento de ensaio.
- NBR 8158:2013 - Ferragens eletrotécnicas para redes aéreas de distribuição de energia elétrica - Especificação.
- NBR 8159:2016 - Ferragens eletrotécnicas para redes aéreas de distribuição de energia elétrica - Padronização.
- NBR 13571:1996 - Haste de aterramento aço-cobreada e acessórios - Especificações.

- NBR IEC 60439-3:2004 - Conjuntos de manobra e controle de baixa tensão. Parte 3 - Requisitos particulares para montagem de acessórios de baixa tensão destinados a instalação em locais acessíveis a pessoas não qualificadas durante sua utilização - Quadro de distribuição.
- NBR IEC 60947-2:2013- Dispositivos de manobra e comando de baixa tensão – Parte 2: Disjuntores.
- Norma de fornecimento de Energia Elétrica em tensão secundária (baixa tensão) de distribuição da CPFL:
 - GED 13:2017 – Fornecimento em Tensão Secundária de Distribuição.
 - GED 14945:2017 - Padrões de Entrada com Caixas de Medição e Proteção Incorporadas ao Poste de Concreto.
- **Obs.:** As edições indicadas estavam em vigor no momento desta publicação. Como toda norma está sujeita à revisão, recomenda-se verificar a existência de edições mais recentes das normas citadas.



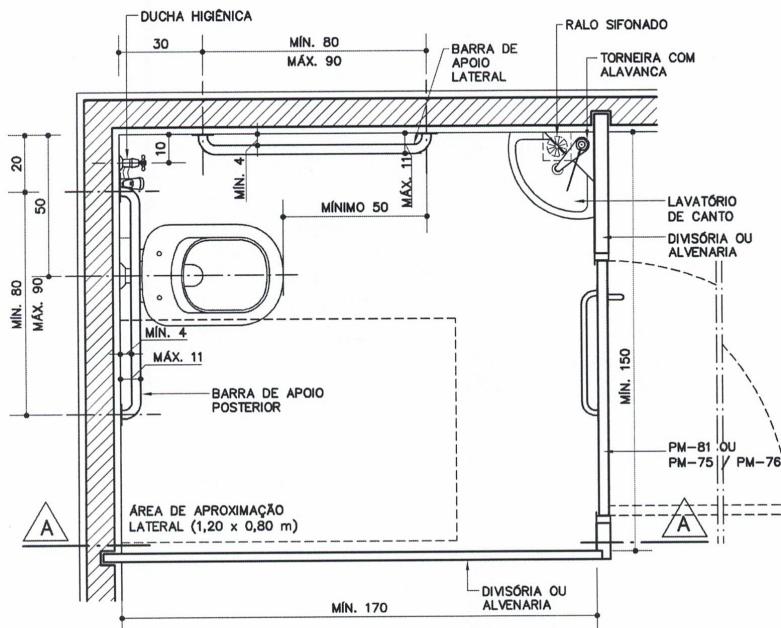

PLANTA
ESC. 1:20

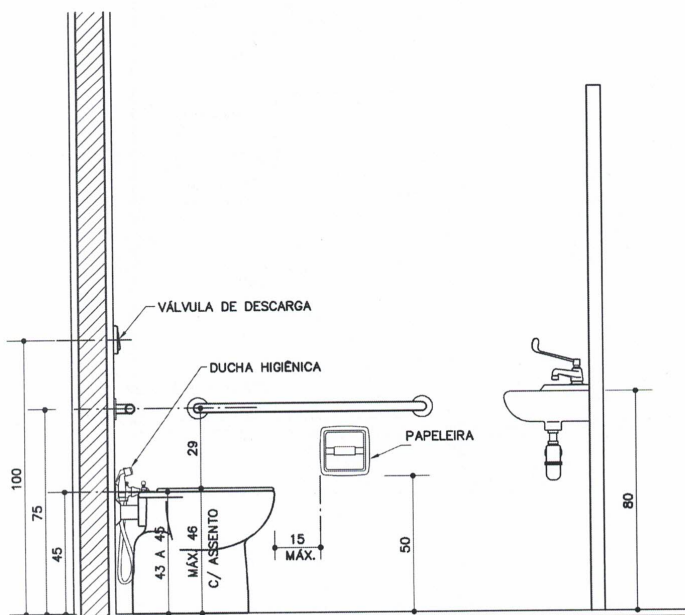

CORTE AA
ESC. 1:20

Componentes

BR-03

Conjunto
lavatório
e bacia
acessíveis

Revisão 6
Data 19/04/11

Página
1/5

Código de listagem

0816091

Atenção
Preserve a escala
Quando for imprimir, use
folhas A4 e desabilite a
função "Fit to paper"

Respeite o Meio Ambiente.
Imprima somente o ne-
cessário

FDE FUNDAÇÃO PARA O
DESENVOLVIMENTO
DA EDUCAÇÃO



Componentes

BR-03

**Conjunto
lavatório
e bacia
acessíveis**

Revisão 6
Data 19/04/11

Página
2/5

Código de listagem

0816091



Atenção

Preserve a escala
Quando for imprimir, use
folhas A4 e desabilite a
função "Fit to paper"

Respeite o Meio Ambiente.
Imprima somente o ne-
cessário

FDE FUNDAÇÃO PARA O
DESENVOLVIMENTO
DA EDUCAÇÃO

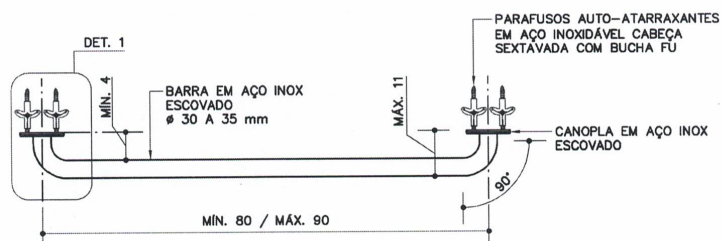

DETALHE DA BARRA

ESC. 1:10

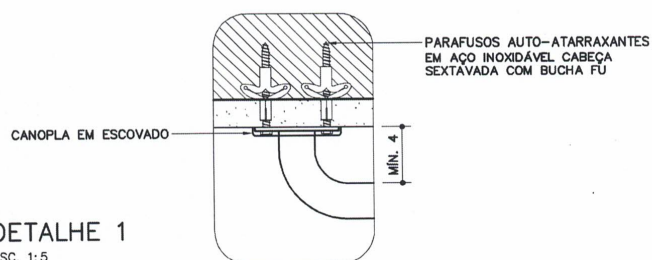

DETALHE 1

ESC. 1:5



DESCRIÇÃO

Constituintes

• Bacia sanitária, auto-aspirante, de cerâmica esmaltada impermeável, na cor branca, em conformidade com a NBR 15097:

- Dimensões padronizadas, conforme NBR9050;
- O funcionamento pleno, quando ensaiado com volume nominal de descarga igual a 6 LPF (litros por fluxo);
- Ausência de defeitos superficiais visíveis como: trinca, rachadura, gretamento, ondulação, bolhas, acabamento opaco (esmaltado mal acabado) e corpo exposto (porção não esmaltada);
- Ausência de empenamento da superfície de fixação e do plano de transbordamento.

- Inclui:

- » assento com tampa, em resina poliéster, na cor branca;
- » parafusos zincados cromados para sanitários com buchas plásticas tipo S-8;
- » tubo de ligação com canopla, cromado;
- » conexão de entrada de água;
- » anel de vedação para saída de esgoto.

• Válvula de descarga de duplo fluxo, 1 1/2" ou 1 1/4", com registro incorporado, em latão ou bronze, acabamento simples cromado liso, conforme ficha H2.09 (ver Fichas de Referência).

- Inclui:

- » adaptadores com rosca para tubulações em PVC.
- » tubo de descarga (descida) em PVC.

• Ducha higiênica de 1/2", com volante de três ou quatro pontas, com tubo flexível cromado.

• Papeleira de cerâmica esmaltada, na cor branca, com rolete, conforme ficha H6.01 (ver Fichas de Referência).

• Barras de apoio em aço inox escovado, Ø=30 a 35mm, comprimento mínimo 80cm e máximo 90cm (entre eixos), com elementos de fixação, que sustentem carga mínima de 1,5kN (NBR 9050); conforme desenho.

• Lavatório individual de canto, sem coluna, em cerâmica esmaltada na cor branca; furo apontado para instalação da torneira; em conformidade com NBR 15097:

- Ausência de defeitos visíveis como: gretamento, empenamento da superfície de fixação, trinca, rachadura, ondulação, bolhas, acabamento opaco (esmaltado mal acabado) e corpo exposto (porção não esmaltada), em todas as partes da peça.

• Torneira de pressão, acionamento por alavanca, tipo mesa, com arejador, acabamento cromado, Ø=1/2", eixo de entrada de água vertical.

• Restritor de vazão para alta pressão com luva metálica (ver Fichas de Referência), quando indicado em projeto ou se a vazão de água da torneira for maior que 6 litros/min.

• Válvula de latão cromado, sem ladrão - Ø=1".

• Sifão tipo copo de latão cromado - Ø=1"x 1 1/2".

• Tubo flexível, canopla e niple cromado - Ø=1/2".

Acessórios

- Parafusos auto-atarraxantes em aço inoxidável, cabeça sextavada com buchas de nylon (Fischer FU).
- Trava química anaeróbica.
- Fita veda-rosca de politetrafluoretileno.

Protótipo comercial

- Bacia sanitária acessível sem abertura:
 - DECA: Linha Vogue Plus Conforto P510
- Assento em resina poliéster, na cor branca:
 - ORION: Assento para louça Deca, em poliéster, linha Vogue Plus
 - TOMDO: referência: 163

• Barras de apoio para bacia sanitária em aço inox escovado:

- CRISMOE: 35.05.03.IE
- EDMETAL: 4923 BAP-IEIE
- PHD: 801-800mm

• Válvula de descarga de duplo fluxo, com acabamento: ver ficha H2.09 do Catálogo de Serviços.

• Papeleira: ver ficha H6.01 do Catálogo de Serviços.

• Lavatório:

- DECA: Izy L101 17

• Torneira:

- BLUKIT: 190302-31
- WOG: 595

• Válvula:

- DECA: 1602.C.PLA
- ESTEVES: VVL 216
- FANI: 1605 CR
- LORENZETTI: 1600 C20
- MF: 1603-C
- MPS: 1602 CR
- POLY: 1603 latão CR

• Sifão:

- DECA: 1681 C100 112 ; 1680 C100 112
- DOCOL: 00322606 1" x 1 1/2
- ESTEVES: VSM080 1" x 1 1/2
- FANI: 1680 CR 1" x 1 1/2
- LORENZETTI: 1723 C14 1" x 1 1/2
- MEBER: 1680 C75 1" x 1 1/2
- MF: 1" x 1 1/2
- POLY: 1680 CR 1" x 1 1/2

• Ducha higiênica:

- DECA: Linha Belle Époque Light 1984 C51 ACT
- DOCOL: Linha Delicatta 00109106 CR
- FABRIMAR: Linha Aquarius 2195-A

• Restritor de vazão: ver ficha H6.13 do Catálogo de Serviços.

• Trava química:

- COLMAIS: CM67
- LOCTITE: 242

APLICAÇÃO

• Em sanitários acessíveis, conforme especificação em projeto.

• **Obs:**

- As barras de apoio devem ser sempre fixas em elementos de alvenaria, nunca em divisórias.
- Em sanitários acessíveis isolados, considerar e locar em projeto a uma altura de 40cm do piso acabado ao lado da bacia, botão de acionamento de sinalização de emergência em caso de queda do usuário.

EXECUÇÃO

• A locação dos equipamentos deve atender às condições de acessibilidade, conforme disposto na NBR 9050.

• Bacia sanitária:

- Deve ser instalada de forma que a borda frontal esteja a no mínimo 50cm da extremidade da barra lateral (medida de eixo).
- Sempre que possível, ligar cada bacia diretamente à caixa de inspeção.
- A tubulação de saída deve ser ventilada.
- A peça deve ser fixada com parafusos, nunca com cimento.
- Instalar adequadamente anel de vedação na saída de esgoto.
- Rejuntar a peça ao piso com argamassa de cimento branco e gesso, ou o rejunte do próprio piso.

• Válvula de descarga:

- Deve ser instalada a 100cm do piso (medida de eixo);
- O tipo de válvula (baixa ou média pressão) deve ser compatibilizado com a altura manométrica disponível, verificando o catálogo de instruções do fabricante;

Componentes

BR-03

Conjunto lavatório e bacia acessíveis

Revisão 6
Data 19/04/11

Página
3/5

Código de listagem

0816091



Atenção

Preserve a escala
Quando for imprimir, use folhas A4 e desabilite a função "Fit to paper"

Respeite o Meio Ambiente.
Imprima somente o necessário



Componentes

BR-03

Conjunto lavatório e bacia acessíveis

Revisão 6
Data 19/04/11

Página
4/5

Código de listagem

0816091



Atenção
Preserve a escala
Quando for imprimir, use
folhas A4 e desabilite a
função "Fit to paper"

Respeite o Meio Ambiente.
Imprima somente o ne-
cessário



- Nas tubulações em PVC, empregar adaptadores, rosca e solda, cuidando para que a cola não escorra na parte interna da válvula, pois pode colar o vedante na sede, impedindo seu funcionamento;
- **A válvula deve estar regulada para propiciar descargas com o fluxo maior em torno de 6 litros, caso contrário deve-se efetuar a regulagem no registro incorporado;**
- Instalar o acabamento duplo fluxo após o término da obra.
- Barras de apoio:
 - Verificar a conformidade com as dimensões especificadas;
 - Devem ser instaladas a 75cm (medida de eixo) do piso. A barra de apoio lateral deve ser instalada a 30 cm e a barra posterior a 20cm (medidas de eixo) das paredes adjacentes, conforme desenho;
 - Deve ser instalada em elemento de alvenaria, verificar as condições do substrato para suportar as cargas mínimas exigidas para as barras (1,5kN).
- Ducha higiênica: deve ser instalada a 45cm do piso (eixo do registro e suporte da ducha), conforme desenho.
- Papeleira: chumbar as peças com argamassa mista de cimento, cal e areia, traço 1:2:7. A pasta de rejuntamento deve ser a mesma utilizada para rejuntar os azulejos.
- Lavatório:
 - Borda deve estar a 80cm de altura do piso;
 - A tubulação de saída deve ser ligada a ralo sifonado;
 - O lavatório deve ser rejuntado à parede e à divisória com argamassa de cimento branco e gesso, ou com a argamassa de rejuntamento dos azulejos.
- Torneira:
 - Após a limpeza da rosca passar, obrigatoriamente, a trava química segundo orientações do fabricante, mantendo a torneira na posição correta;
 - A flange de travamento da torneira deve ser de metal. Caso o fabricante a forneça em material plástico, esta deve ser substituída, pois a trava química só funciona entre metais.
 - Caso indicado em projeto ou se a vazão da torneira for maior que 6 litros/min, antes deve ser instalado o restritor de vazão com luva (nipple) metálica (ver Fichas de Referência).

**FICHAS DE REFERÊNCIA
Catálogo de Serviços**

Ficha	H2	Rede de água fria
Ficha	H2.02	Registro de gaveta com canopla cromada.
Ficha	H2.06	Tubos e conexões de PVC rígido (linha hidráulica)
Ficha	H2.09	Válvula de descarga - duplo fluxo
Ficha	H6.01	Acessórios de louça
Ficha	E5.01	Botão para campainha

Catálogo de Componentes

Ficha	BR-01	Bacia acessível
Ficha	BR-02	Lavatório acessível
Ficha	BR-04	Barra de apoio com fixação lateral
Ficha	BR-05	Trocador acessível
Ficha	BR-06	Chuveiro acessível
Ficha	DV-02	Divisória de granilite / lateral fechada
Ficha	DV-03	Divisória de granilite / frontal
Ficha	PM-81	Porta de compensado para box acessível (L=92cm)
Ficha	PM-75 e PM-76	Porta para sanitário acessível

RECEBIMENTO

- O serviço pode ser recebido se atendidas todas as condições de projeto, fornecimento e execução.
- Aferir a conformidade com os protótipos homologados.

- Verificar posicionamento dos equipamentos conforme medidas no desenho.
 - Verificar ausência de vazamentos nos equipamentos.
 - Verificar a limpeza dos equipamentos após o término da obra.
 - Bacia:
 - Verificar na parte superior as inscrições da marca e "6.0 Lp";
 - Verificar a ausência de defeitos visíveis nas superfícies como: empenamento da superfície de fixação e do plano de transbordamento, gretamento, trinca, rachadura, ondulação, bolhas, acabamento opaco (esmaltado mal acabado) e corpo exposto (porção não esmaltada), em todas as partes da peça;
 - Verificar a fixação e o rejunte ao piso;
 - Verificar no sifão a auto-aspiração e o fecho hidráulico.
 - Válvula de descarga:
 - Verificar se está instalada a 100cm do piso;
 - Não aceitar canoplas soltas, cortadas, amassadas ou riscadas;
 - Verificar o bom funcionamento da válvula;
 - **Verificar se a válvula está regulada para propiciar descargas com fluxo maior em torno de 6 litros.**
 - Barras de apoio:
 - Verificar as dimensões conforme DESCRIÇÃO;
 - Verificar se as barras foram instaladas em elemento de alvenaria, não receber barras instaladas em divisórias;
 - Verificar se estão bem fixas e se foram usados parafusos em aço inoxidável;
 - Verificar a colocação das canoplas das barras, quando houver;
 - Caso necessário, a critério da fiscalização, podem ser exigidos ensaios de comprovação de resistência às cargas mínimas exigidas para as barras (1,5kN).
 - Papeleira: pode ser recebida, desde que não apresente gretamento, trinca, rachaduras, ondulação, bolhas, acabamento opaco (esmaltado mal acabado) e corpo exposto (porção não esmaltada), em todas as partes visíveis da peça.
 - Lavatório:
 - Verificar a ausência de defeitos visíveis nas superfícies como: empenamento da superfície de fixação e do plano de transbordamento, gretamento, trinca, rachadura, ondulação, bolhas, acabamento opaco (esmaltado mal acabado) e corpo exposto (porção não esmaltada), em todas as partes visíveis da peça;
 - Verificar a locação, o prumo, o alinhamento, o nivelamento, a fixação e a ausência de vazamentos, no lavatório e na tubulação de escoamento.
 - Na torneira aferir:
 - Se está bem fixa (não pode haver movimentação lateral);
 - Se o equipamento foi instalado conforme instruções fornecidas pelo manual do fabricante;
 - A ausência de vazamentos;
 - Se o acionamento para vazão de água é obtido sem necessidade de grande esforço;
 - Impossibilidade de extrair a torneira manualmente (sem uso de ferramentas), para confirmação do uso da trava química.
 - Verificar se a vazão de água está em aproximadamente 6 litros/min. Caso a vazão seja superior, exigir a instalação do restritor de vazão.
- SERVIÇOS INCLUÍDOS NO PREÇO**
- Bacia sanitária, assento e elementos de fixação e hidráulicos.
 - Válvula de descarga - duplo fluxo.
 - Barras de apoio completas.

- Papelreira.
- Ducha higiênica.
- Lavatório, inclusive acessórios de fixação, jogo de metais, torneira, engates com canopla, sifão, válvula de escoamento e trava química.
- **Obs:** Botão de acionamento da sinalização de emergência, em caso de queda do usuário, será pago em outro serviço.

CRITÉRIOS DE MEDIÇÃO

- cj — por conjunto executado e instalado.

LEGISLAÇÃO

- Decreto Estadual 45.805 - Institui medidas de redução de consumo e racionalização do uso de água no âmbito do Estado de São Paulo.
- Decreto Estadual 48.138 - Programa estadual de uso racional de água potável.

NORMAS

- NBR 9050:2004 - Acessibilidade a edificações, mobiliário, espaços e equipamentos urbanos.
- NBR 15097-1:2011 - Aparelhos sanitários de material cerâmico - Parte 1: Requisitos e métodos de ensaio.
- NBR 15097-2:2011 - Aparelhos sanitários de material cerâmico - Parte 2: Procedimento para instalação.
- **Obs:** As edições indicadas estavam em vigor no momento desta publicação. Como toda norma está sujeita à revisão recomenda-se verificar a existência de edições mais recentes das normas citadas.

Componentes

BR-03

**Conjunto
lavatório
e bacia
acessíveis**

Revisão 6
Data 19/04/11

Página
5/5

Código de listagem

0816091



Atenção
Preserve a escala
Quando for imprimir, use
folhas A4 e desabilite a
função "Fit to paper"

Respeite o Meio Ambiente.
Imprima somente o ne-
cessário

FDE FUNDAÇÃO PARA O
DESENVOLVIMENTO
DA EDUCAÇÃO

**DESCRIÇÃO
Constituintes**

- Fundação em brocas com vigas baldrame:
 - Broca Ø=25cm (armação com aço CA-50: 4 x Ø=12,5mm e estribos Ø=4,2mm a cada 15cm);
 - Viga baldrame 25 x 20cm (armação com aço CA-50: 4 x Ø=10mm corridos e estribos Ø=5mm a cada 12cm);
 - Formas de tábuas de madeira maciça com espessura de 2,5cm (espécie de madeira conforme classificação G1-C2 constante da ficha G1 Gestão de madeira do Catálogo de Serviços);
 - Concreto usinado, fck 25MPa.
- Pilaretes em concreto (14 x 14cm):
 - Formas de tábuas de madeira maciça com espessura de (espécies de madeira conforme classificação G1-C2 constatada da ficha G1 Gestão de madeira do Catálogo de Serviços);
 - Armação com aço CA-50 (4 x Ø=12,5mm e estribos de Ø=5mm a cada 12cm);
 - Concreto usinado fck 25MPa.
- Alvenaria de blocos de concreto, Classe C, família M-15, linha 15x40 (14x19x39cm), conforme ficha S7.04 do Catálogo de Serviços.
- Enchimento e armação dos blocos canaletas:
 - Concreto graute;
 - Armação com aço CA-50 (2 x Ø=6,3mm corridos).
- Cimalha de concreto com pingadeira.
- Impermeabilização rígida, tipo cristalização, na fundação e na alvenaria de embasamento, conforme ficha S10.03 do Catálogo de Serviços;
- Gradil confeccionado em perfis de aço carbono soldados pelo processo de eletrofusão e tratados com galvanização a fogo, com acabamento em pintura eletrostática à base de poliéster em pó na cor especificada em projeto, composto de:
 - Painel em malha retangular (65 x 132mm) formada por barras chatas portantes (25 x 2mm) e fio de ligação redondo (Ø=4,8mm), com moldura em barra chata (25 x 4,76mm);
 - Montante vertical em barra chata (76 x 8mm);
 - Conjunto de fixação dos painéis aos montantes: parafuso cabeça redonda com arruela e porca anti-roubo, em aço galvanizado (2 conjuntos por montante).
- **Obs.:** Sempre que possível, deverá ser utilizado cimento CP-III ou CP-IV, preferencialmente.

Acabamentos

- Alvenaria:
 - Chapisco fino em ambas as faces.

Protótipo comercial

- Gradil completo:
 - METALGRADE ("Artis"- cores: branco, cinza, preto, azul ou verde)

APLICAÇÃO

- Fechamento de divisas junto às vias principais de acesso em locais que necessitem de visibilidade externa.
- **Nota:** A cor da pintura do gradil deverá ser especificada em projeto.

EXECUÇÃO

- Escalonar de acordo com a inclinação do terreno (ver exemplo).
- Prever junta de dilatação de 2cm a cada 30m (no máximo), quando não indicado em projeto.

- Fundação:
 - As formas em madeira em madeira maciça devem ser executadas com espécie de madeira constante da classificação G1-C2, conforme ficha G1 Gestão de Madeira do Catálogo de Serviços, e produtos adquiridos de empresa cadastrada do CADMADEIRA.
 - Armação com aço CA-50;
 - Concreto usinado fck 25MPa;
 - Quando não indicado em projeto, a broca deverá ter profundidade de 2,50m;
 - As armaduras dos pilaretes devem ser adequadamente ancoradas na viga baldrame;
 - Impermeabilização rígida (cristalização) na viga baldrame e na alvenaria de embasamento, avançando 15cm de altura na alvenaria de elevação (acima do solo), conforme indicado na Ficha S10.03 do Catálogo de Serviços.
- Alvenaria de blocos:
 - Assentamento dos blocos:
 - » argamassa traço 1:0,5:4,5 cimento, cal e areia;
 - » argamassa traço 1:3 cimento e areia, onde houver armadura de ligação bloco/pilarete;
 - » o bloco deve ser nivelado, prumado e alinhado durante o assentamento;
 - » executar amarração horizontal dos blocos ao pilarete, a cada 2 fiadas (aço CA-50 de Ø=6,3mm; comprimento = 80cm);
 - » juntas desencontradas (em amarração) com espessura de 1cm;
 - » todas as superfícies em contato com o concreto graute devem estar limpas e isentas de agregados soltos, óleo, graxas, etc.
 - Cimalha de concreto moldada "in loco" com pingadeira em "V";
 - Revestimento da alvenaria com chapisco fino: argamassa traço 1:3 cimento e areia de granulometria média, aplicada com peneira.
- Gradis:
 - Os montantes verticais devem ser chumbados nos pilaretes de concreto (profundidade mínima de 30cm), devidamente protegidos (plásticos bolha, fita adesiva, papelão, etc.), evitando-se danificar a pintura com respingamento de argamassa ou cimento, manuseio, etc.

**FICHAS DE REFERÊNCIA
Catálogo de Serviços**

Ficha S3	Fundação
Ficha S4.01	Armadura
Ficha S4.03	Concreto dosado em central
Ficha S4.04	Concreto graute
Ficha S4.05	Formas e cimbramento em madeira
Ficha S7	Vedos
Ficha S7.04	Bloco de concreto simples
Ficha S10	Impermeabilização
Ficha S10.03	Cristalização
Ficha S11.04	Chapisco
Ficha S14.17	Galvanização

RECEBIMENTO

- O serviço pode ser recebido se atendidas todas as condições de projeto, fornecimento e execução.
- Formas de madeira:
 - Verificar se os insumos de madeira foram adquiridos de empresa cadastradas no CADMADEIRA;
 - A aceitação do lote e verificação da espécie botânica devem ser efetuados conforme orientações constantes da ficha G1 Gestão de Madeira do Catálogo de Serviços.
- Alvenaria:

Componentes

**FD-23
FD-24**

Fechamento de divisas com gradil eletrofusão/broca

FD-23 h= 185cm
FD-24 h= 235cm

Revisão 1
Data 20/03/19

Página
3/4

Código de listagem

1601028
1601029

Atenção
Preserve a escala
Quando for imprimir, use folhas A4 e desabilite a função "Fit to paper"

Respeite o Meio Ambiente.
Imprima somente o necessário

FDE FUNDAÇÃO PARA O DESENVOLVIMENTO DA EDUCAÇÃO



Componentes

FD-23
FD-24

Fechamento
de divisa
com gradil
eletrofundido/broca

FD-23 h= 185cm
FD-24 h= 235cm

Revisão 1
Data 20/03/19

Página
4/4

Código de listagem

1601028
1601029



Atenção
Preserve a escala
Quando for imprimir, use
folhas A4 e desabilite a
função "Fit to paper"

Respeite o Meio Ambiente.
Imprima somente o necessário

FDE FUNDAÇÃO PARA O
DESENVOLVIMENTO
DA EDUCAÇÃO

- Verificar as especificações do bloco;
 - Antes da aplicação do chapisco, deve ser verificado o prumo, o nível e o alinhamento, que não deverão apresentar diferenças superiores a 5mm por metro (colocada a régua de 2 metros em qualquer posição, não poderá haver afastamentos maiores que 5mm nos pontos intermediários da régua e 1cm nas pontas);
 - Verificar visualmente o revestimento em chapisco fino, que deve ser uniforme em toda a extensão da alvenaria.
- Gradil:
- Verificar as especificações. Exigir certificado de garantia contra oxidação (mínimo de 5 anos);
 - Verificar o prumo, o nível, o alinhamento, a fixação dos painéis e o chumbamento dos montantes. Não serão aceitas peças empenadas, desniveladas, fora de prumo ou de esquadro;
 - Verificar a aderência e a uniformidade da camada de pintura, atentando para que não apresentem falhas, bolhas, irregularidades ou quaisquer defeitos decorrentes da fabricação e do manuseio.

SERVIÇOS INCLUÍDOS NOS PREÇOS

- Limpeza do terreno, escavação da vala e apoioamento do fundo.
- Formas, armação e concretagem das brocas e vigas baldrames.
- Impermeabilização da fundação e da alvenaria de embasamento.
- Formas, armação e concretagem dos pilaretes.
- Alvenaria, armação e concretagem dos blocos canaletas.
- Revestimento da alvenaria em ambas as faces.
- Cimalha de concreto com pingadeira.
- Gradil completo: painéis, fixações, tratamentos e pintura eletrostática.
- Reaterro, regularização, compactação e limpeza do terreno contíguo.

CRITÉRIOS DE MEDIÇÃO

- m — por comprimento executado, medido na projeção horizontal.

NORMAS

- NBR 6136:2016 - Blocos vazados de concreto simples para alvenaria — Requisitos.
- NBR 12118:2014 - Blocos vazados de concreto simples para alvenaria — Métodos de ensaio
- ABNT NBR 15961:2011 - Alvenaria estrutural — Blocos de concreto]
- NBR 16697:2018 - Cimento Portland - Requisitos.
- **Obs.:** As edições indicadas estavam em vigor no momento desta publicação. Como toda norma está sujeita à revisão, recomenda-se verificar a existência de edições mais recentes das normas citadas.



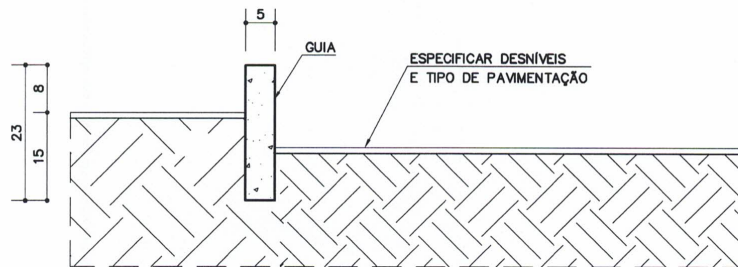

GA- 01 – GUIA LEVE OU SEPARADOR DE PISOS
ESC. 1:10

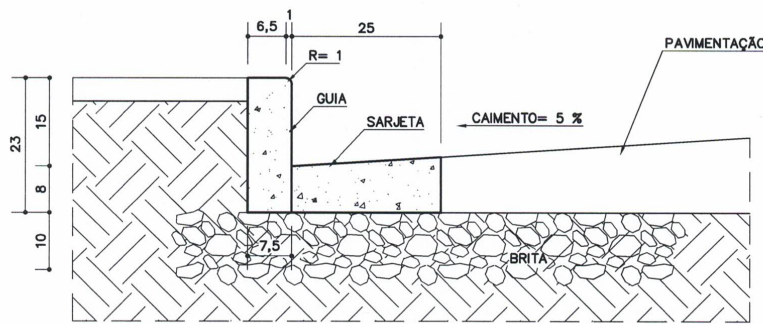

GA- 02 – GUIA E SARJETA
ESC. 1:10

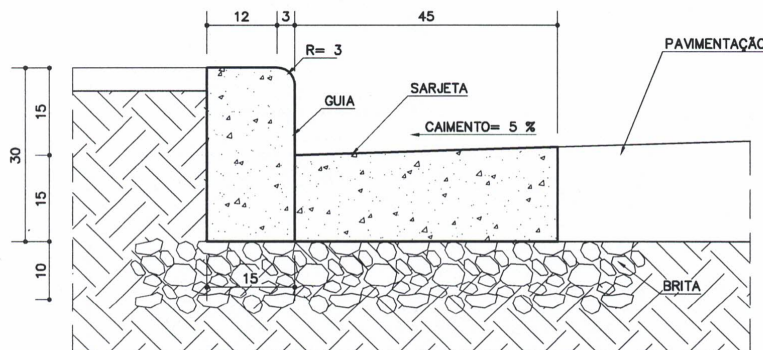

GA- 03 – GUIA E SARJETA/ TIPO PREFEITURA
ESC. 1:10

NOTA:
COMPRIMENTOS FORNECIDOS COMERCIALMENTE: 1 m
MEDIDAS PADRÃO PMSP – ACEITA VARIAÇÃO DE 1 cm (ACIMA OU ABAIXO) NO TOPO

Componentes

**GA-01
A GA-03**

**Guias e
sarjetas**

Revisão 2
Data 29/06/04

Página
1/2

Código de listagem

1602027
1602028
1602029

Atenção
Preserve a escala
Quando for imprimir, use
folhas A4 e desabilite a
função "Fit to paper"

Respeite o Meio Ambiente.
Imprima somente o ne-
cessário

FDE FUNDAÇÃO PARA O
DESENVOLVIMENTO
DA EDUCAÇÃO



Componentes

**GA-01
A GA-03**

Guias e sarjetas

Revisão 2
Data 29/06/04

Página
2/2

Código de listagem

1602027
1602028
1602029



Atenção
Preserve a escala
Quando for imprimir, use folhas A4 e desabilite a função "Fit to paper"

Respeite o Meio Ambiente.
Imprima somente o necessário



DESCRIÇÃO

Constituintes

- Guias pré-moldadas, dimensões conforme desenho.
- Sarjetas moldadas "in loco", em concreto, traço 1:2:4, cimento, areia e pedra, dimensões conforme desenho.

Acessórios

- Lastro de brita nº 2.
- Formas em tábuas de cedrinho ou resinadas para as sarjetas.

Acabamentos

- Guias e sarjetas: concreto aparente liso.

Protótipo comercial

- Guias:
 - LÍDER
 - BLOKRET
 - CELINA
 - FACIS

APLICAÇÃO

- GA-01- guia leve:
 - Como guia ou separador de pisos em áreas externas pavimentadas combinadas com jardins.
- GA-02- guia e sarjeta:
 - Em pátios descobertos e estacionamentos associados ao sistema de pavimentação e drenagem.
- GA-03- guia e sarjeta/tipo prefeitura:
 - Em pátios e vias de circulação de veículos.

EXECUÇÃO

- Com o terreno previamente limpo, efetuar marcações para colocação das peças, e executar cavação nos locais a receberem as guias, rebaixos e sarjetas.
- Executar apiloamento do terreno com soquete manual apropriado, de modo a obter nivelamento preparatório para o lançamento do lastro de brita e/ou colocação das peças pré-moldadas e formas.
- Em GA-01:
 - Posicionar as peças em seus locais definitivos;
 - Compactar o solo adjacente à guia e finalizar pavimentação de acabamento.
- Em GA-02 e 03:
 - Executar lastro de brita conforme desenhos e instruções nas fichas de referência;
 - Posicionar as guias em seus locais definitivos;
 - Em locais adjacentes às faixas de pedestres e vagas acessíveis, executar rebaixamento de guia de acordo com projeto. A execução dependerá de aprovação junto aos órgãos competentes;
 - Compactar o solo adjacente às guias e rebaixos e executar formas em cedrinho para os elementos moldados "in loco", conforme dimensões indicadas em desenho. As sarjetas devem ter inclinação mínima de 5% e declividade longitudinal de 0,5%;
 - Executar lançamento do concreto nas formas, vibrando-o com vibrador mecânico e observando instruções nas fichas de referência;
 - Após a cura do concreto, desformar os elementos moldados "in loco" e completar pavimentação de acabamento.

FICHAS DE REFERÊNCIA

Catálogo de Serviços

- Ficha S4.05 Forma e cimbramento em madeira
- Ficha S12.07 Concreto liso
- Ficha S15.02 Lastro de brita

Ficha S15.07 Limpeza do terreno

RECEBIMENTO

- Peças pré-moldadas:
 - Verificar o lote de peças pré-moldadas: caso haja peças quebradas, com trincas, faces com saliências, reentrâncias ou fora de esquadro, estas deverão ser rejeitadas; caso estas ocorrências atinjam mais que 10% do lote, este deverá ser rejeitado;
 - Verificar dimensões das peças pré-moldadas: pequenas variações poderão ser aceitas, desde que sejam atendidos os demais requisitos e estas não resultem em perda de qualidade das peças.
- Peças moldadas "in loco":
 - Verificar execução das peças moldadas "in loco": estas devem apresentar arestas vivas, faces planas, superfície perfeitamente lisa e livre de incrustações de materiais sólidos quaisquer, além de se harmonizarem perfeitamente com as peças pré-moldadas, não podendo apresentar desvios ou deslocamentos em relação a estas;
 - Verificar inclinação e declividade das sarjetas.

SERVIÇOS INCLUÍDOS NOS PREÇOS

- Limpeza do terreno.
- Preparo e apiloamento do solo.
- Fornecimento e execução do lastro de brita.
- Fornecimento e instalação das peças pré-moldadas.
- Peças moldadas "in loco":
 - Fornecimento e execução das formas;
 - Fornecimento, execução, lançamento e vibração do concreto.

CRITÉRIOS DE MEDIÇÃO

- m — por metro linear executado.



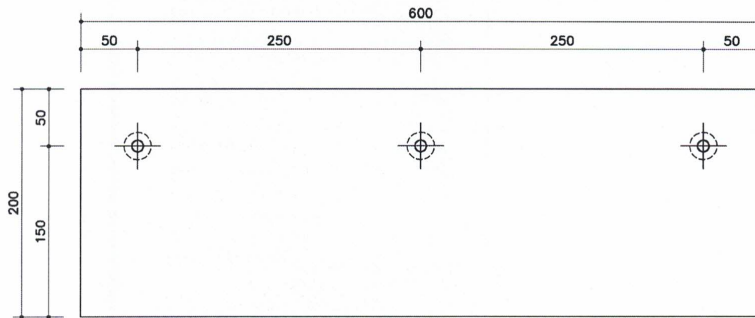

PLANTA
ESC. 1:50

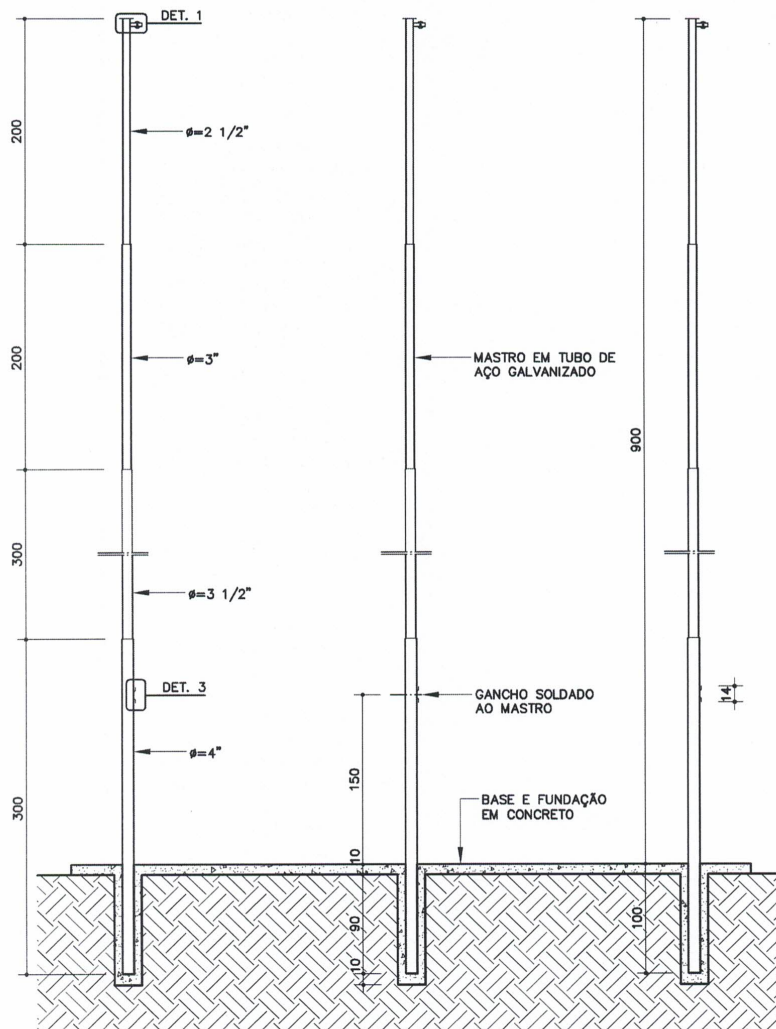

CORTE
ESC. 1:50

Componentes

MB-03

**Mastro de
bandeira**

Revisão 1
Data 31/10/01

Página
1/4

Código de listagem

1606022

Atenção
Preserve a escala
Quando for imprimir, use
folhas A4 e desabilite a
função "Fit to paper"

Respeite o Meio Ambiente.
Imprima somente o ne-
cessário

FDE FUNDAÇÃO PARA O
DESENVOLVIMENTO
DA EDUCAÇÃO



Componentes

MB-03

Mastro de bandeira

Revisão 1
Data 31/10/01

Página
2/4

Código de listagem

1606022



Atenção
Preserve a escala
Quando for imprimir, use
folhas A4 e desabilite a
função "Fit to paper"

Respeite o Meio Ambiente.
Imprima somente o ne-
cessário

FDE FUNDAÇÃO PARA O
DESENVOLVIMENTO
DA EDUCAÇÃO

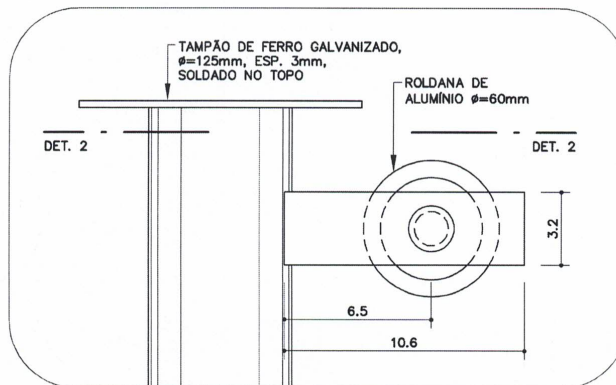

DETALHE 1

ESC. 1:2.5

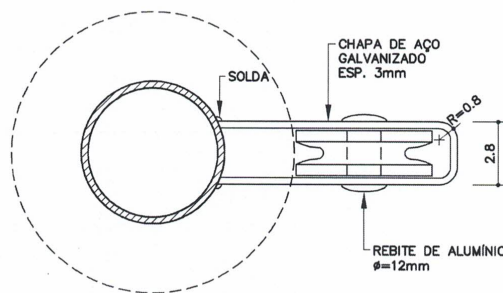

DETALHE 2

ESC. 1:2.5

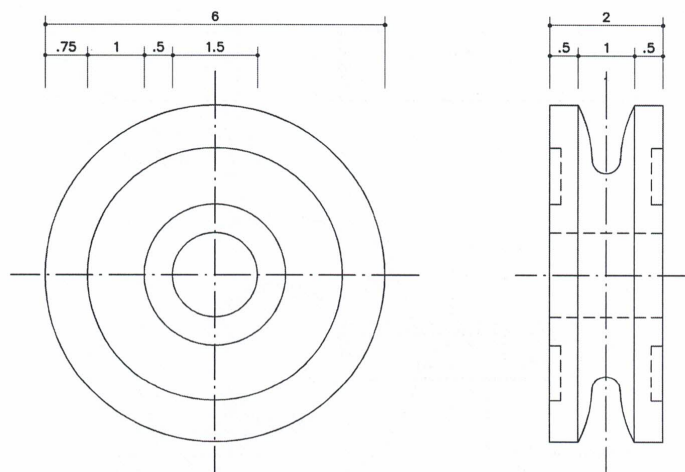

DETALHES DA ROLDANA

ESC. 1:1



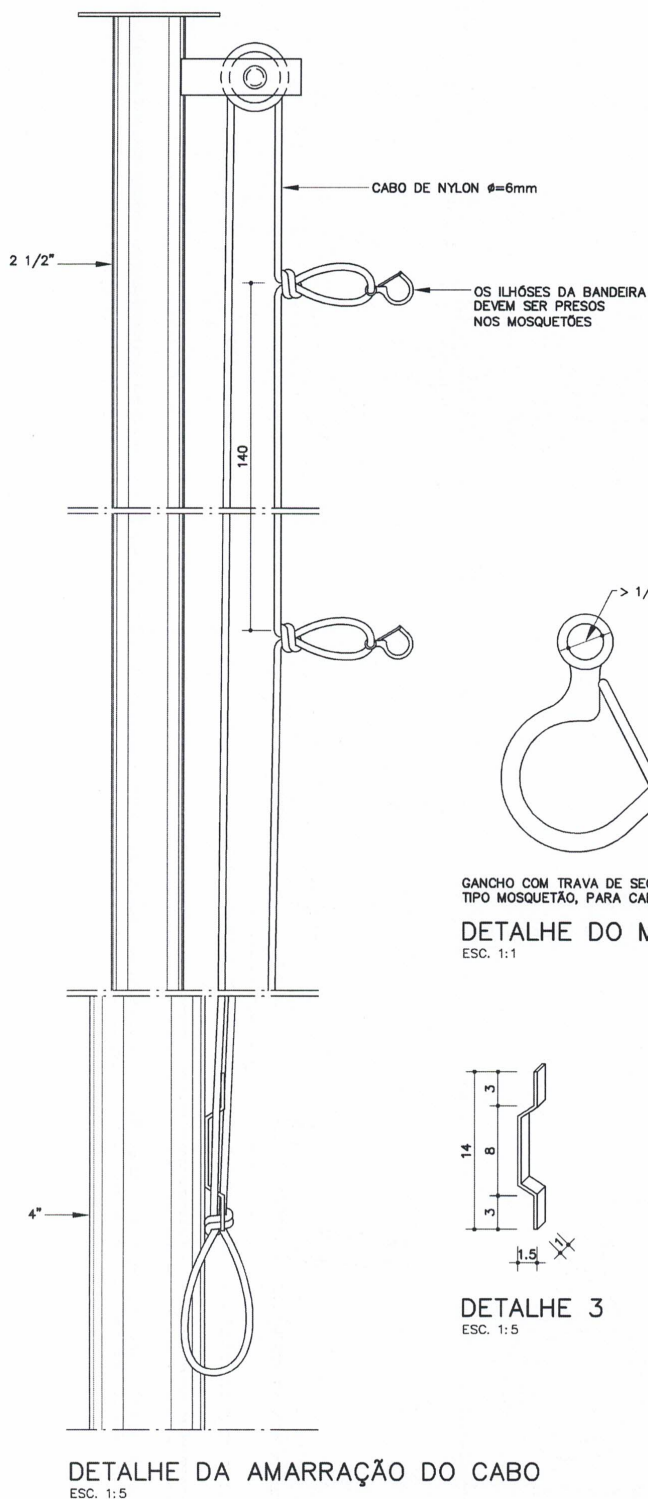

Componentes

MB-03

Mastro de bandeira

Revisão 1
Data 31/10/01

Página
3/4

Código de listagem

1606022



Atenção

Preserve a escala
Quando for imprimir, use
folhas A4 e desabilite a
função "Fit to paper"

Respeite o Meio Ambiente.
Imprima somente o ne-
cessário

FDE FUNDAÇÃO PARA O
DESENVOLVIMENTO
DA EDUCAÇÃO



Componentes

MB-03

**Mastro de
bandeira**

Revisão 1
Data 31/10/01

Página
4/4

Código de listagem

1606022



Atenção
Preserve a escala
Quando for imprimir, use
folhas A4 e desabilite a
função "Fit to paper"

Respeite o Meio Ambiente.
Imprima somente o ne-
cessário

FDE FUNDAÇÃO PARA O
DESENVOLVIMENTO
DA EDUCAÇÃO

DESCRIÇÃO

Constituintes

- Base e fundações de concreto magro.
- Mastros em tubo de aço galvanizado com as seguintes dimensões:
 - Ø = 4", comprimento = 300cm;
 - Ø = 3 1/2", comprimento = 300cm;
 - Ø = 3", comprimento = 200cm;
 - Ø = 2 1/2", comprimento = 200cm.
- Tampão de ferro galvanizado, Ø=25mm, e=3mm.
- Caixa para roldana em chapa de aço galvanizado, e=3mm, conforme detalhes.
- Roldana de alumínio Ø=60mm, conforme detalhes.
- Gancho para amarrar cabo em chapa de aço galvanizado, l=1cm, e=3mm, conforme detalhe.
- Cabo de nylon Ø=6mm, comprimento = 17m.

Acessórios

- Rebite de alumínio tubular, Ø=12mm.
- Gancho com trava de segurança, tipo mosquetão, para cabo de 1/4", conforme desenho.

Protótipo comercial

- Mastros completos: BANDERART (BDRT-9L).

APLICAÇÃO

- Em áreas externas, com visibilidade da rua.

EXECUÇÃO

- Fundações: concreto traço 1:4:8, cimento areia e brita.
- Base: concreto traço 1:2.5:4, cimento, areia e brita, desempenado com desempenadeira de madeira.
- Os eixos dos mastros devem estar a 2,5m entre si, para evitar o embaraçamento das Bandeiras nos mastros, considerando o uso de Bandeiras do tipo 3 (1,35 x 1,93m).
- O cabo deve ser instalado conforme desenho, formando um sistema fechado, para que suas pontas não se soltem e saiam da roldana, tornando sua recolocação extremamente difícil.

RECEBIMENTO

- Base:
 - Verificar dimensões e acabamento.
- Mastros:
 - Verificar as dimensões e o afastamento entre eixos e entre eixos e bordas da base;
 - Não serão aceitos mastros executados em obra;
 - Verificar o prumo em duas dimensões ortogonais (frente e lado): desvios de mais de 3 mm/metro não serão tolerados;
 - Verificar a fixação: não poderão existir vãos (frestas) entre os tubos e o concreto;
 - Exigir certificado de galvanização a fogo, emitido pela empresa galvanizadora, para os tubos, gancho, tampão e caixa da roldana;
 - Verificar se os cabos não estão desfiando ou rompendo.

SERVIÇOS INCLUÍDOS NOS PREÇOS

- Limpeza e escavação do terreno.
- Regularização e compactação do terreno.
- Base e fundações de concreto.
- Mastros completos instalados.

CRITÉRIOS DE MEDIÇÃO

- cj. — por conjunto executado e instalado.

NORMAS

- Artigo 21 - Lei Federal 5.700 de 01/09/71 - Nas repartições públicas e organizações militares, quando a Bandeira é hasteada em mastro colocado no solo, sua largura não deve ser maior que 1/5 (um quinto) nem menor que 1/7 (um sétimo) da altura do respectivo mastro.



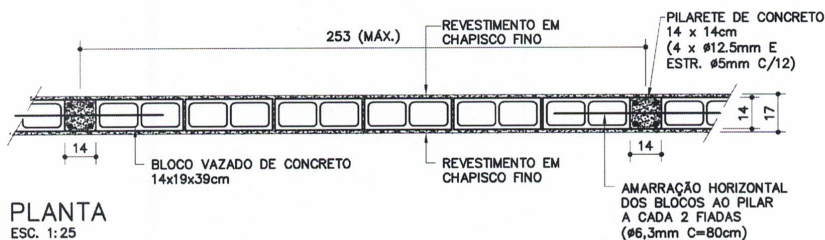

PLANTA
ESC. 1:25

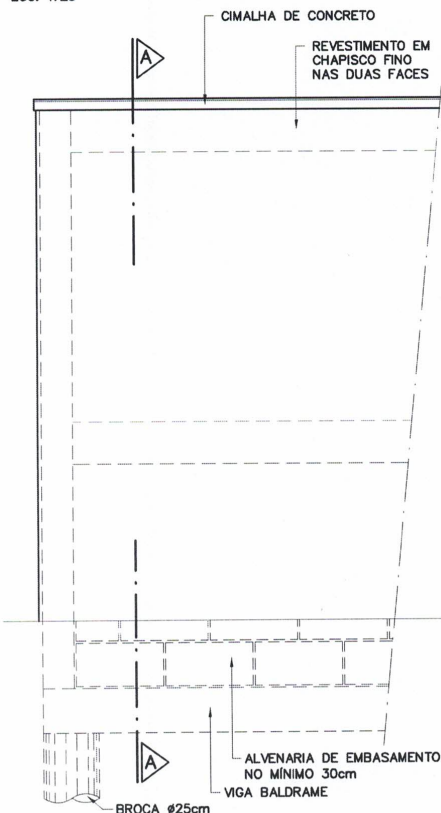

VISTA SEM ESCALONAMENTO
ESC. 1:25

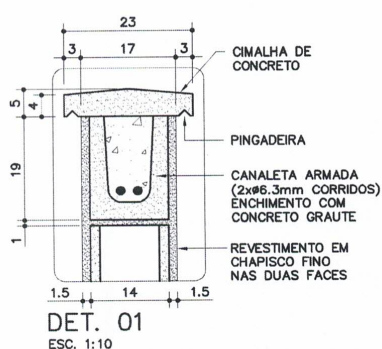

DET. 01
ESC. 1:10

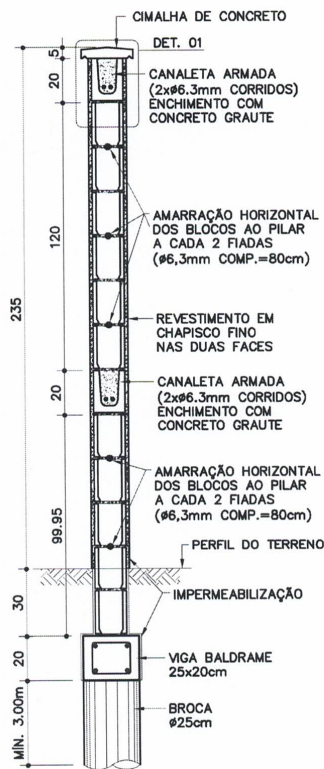

CORTE AA
ESC. 1:25

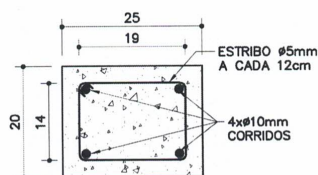

VIGA BALDRAME
ESC. 1:10

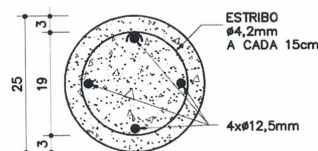

BROCA
ESC. 1:10

Componentes

FD-16

Fechamento divisa/
bloco de
concreto/
rev. chapisco fino
(h=235cm / broca)

Revisão 7
Data 20/03/19

Página
1/3

Código de listagem

1601016

Atenção
Preserve a escala
Quando for imprimir, use
folhas A4 e desabilite a
função "Fit to paper"

Respeite o Meio Ambiente.
Imprima somente o ne-
cessário

FDE FUNDAÇÃO PARA O
DESENVOLVIMENTO
DA EDUCAÇÃO



Componentes

FD-16

Fechamento de divisa/bloco de concreto/rev. chapisco fino
(h=235cm / broca)

Revisão 7
Data 20/03/19

Página
2/3

Código de listagem

1601016

Atenção
Preserve a escala
Quando for imprimir, use
folhas A4 e desabilite a
função "Fit to paper"

Respeite o Meio Ambiente.
Imprima somente o necessário

FDE FUNDAÇÃO PARA O
DESENVOLVIMENTO
DA EDUCAÇÃO

EXEMPLOS DE ESCALONAMENTOS

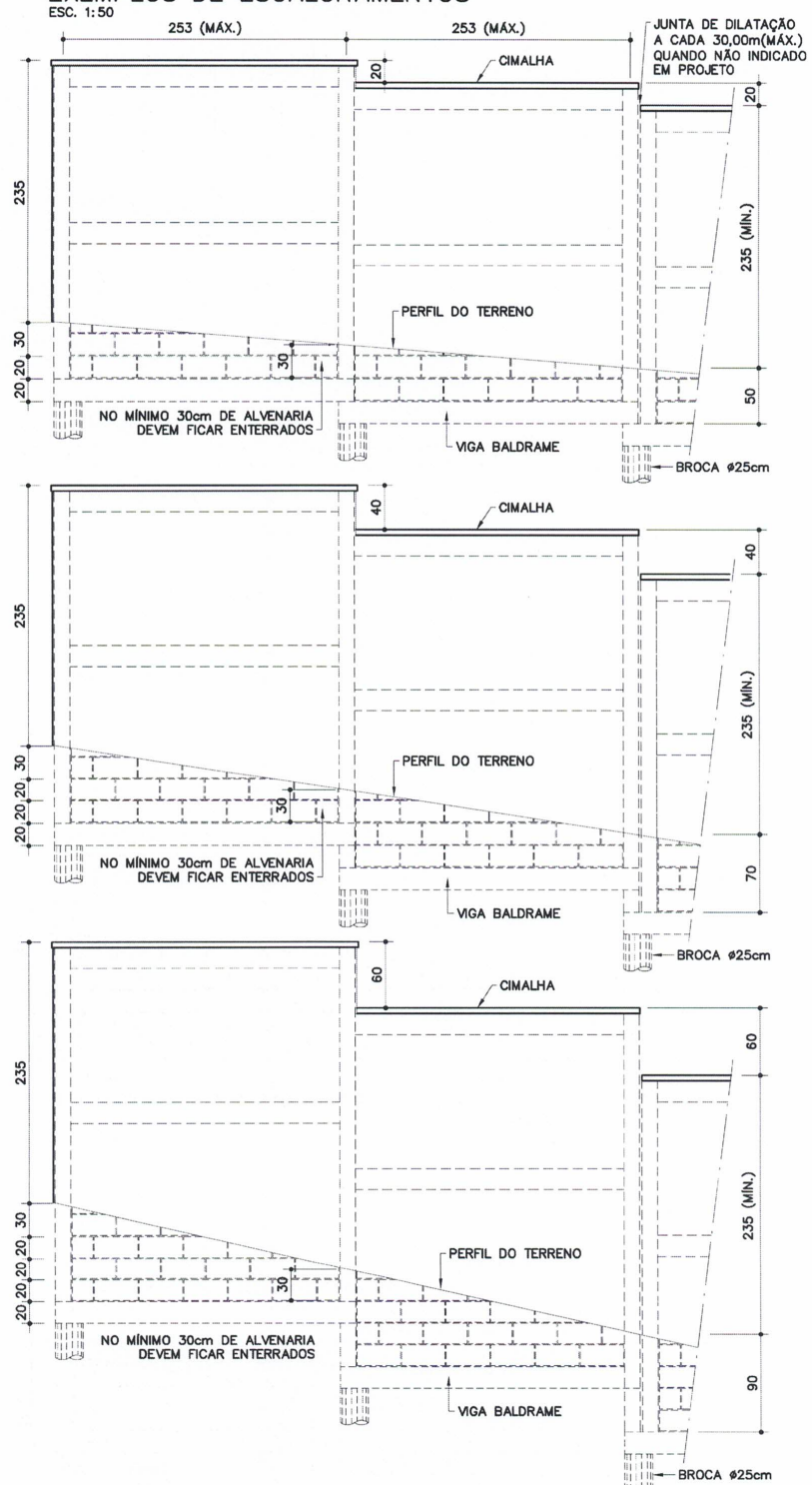

DESCRIÇÃO

Constituintes

- Fundação: brocas com vigas baldrame.
 - Broca ø 25cm (armação com aço CA-50: 4 x ø 12,5mm e estribos ø 4,2mm a cada 15cm);
 - Viga baldrame 25 x 20cm (armação com aço CA-50: 4 x ø 10mm corridos e estribos ø 5mm a cada 12cm);
 - Formas de tábuas de madeira maciça com espessura de 2,5cm (espécies de madeira conforme classificação G1-C2 constante da ficha G1 Gestão de madeira do Catálogo de Serviços);
 - Concreto usinado, fck 25MPa.
- Pilaretes em concreto (14 x 14cm):
 - Formas de tábuas de madeira maciça com espessura de 2,5cm (espécies de madeira conforme classificação G1-C2 constante da ficha G1 Gestão de madeira do Catálogo de Serviços);
 - Armação com aço CA-50 (4 x ø 12,5mm e estribos de ø 5mm a cada 12cm);
 - Concreto usinado, fck 25MPa.
- Alvenaria de blocos de concreto, classe C, família M-15, linha 15x40 (14x19x39cm), conforme ficha S7.04 do Catálogo de Serviços.
 - Enchimento e armação dos blocos canaletas:
 - Concreto graute;
 - Armação com aço CA-50 (2 x ø 6,3mm corridos).
 - Cimalha de concreto com pingadeira.
 - Impermeabilização rígida, tipo cristalização, na fundação e na alvenaria de embasamento, conforme ficha S10.03 do Catálogo de Serviços.
- **Obs.:** Sempre que possível, deverá ser utilizado cimento CP-III ou CP-IV, preferencialmente.

Acabamentos

- Chapisco fino, nas duas faces (interna e externa).

APLICAÇÃO

- Em divisas de terrenos (onde não há desnível entre os dois terrenos), de acordo com o parecer de fundações.

EXECUÇÃO

- Escalonar de acordo com a inclinação do terreno (ver exemplos).
- As fôrmas em madeira maciça devem ser executadas com espécie de madeira constante da classificação G1-C2, conforme ficha G1 Gestão de Madeira do Catálogo de Serviços, e produtos adquiridos de empresa cadastrada no CADMADEIRA.
- Prever junta de dilatação de 2 cm a cada 30,00m (no máximo), quando não indicado em projeto.
- Fundação: quando não indicado em projeto, a broca deverá ter profundidade mínima de 3,00m.
- Assentamento dos blocos:
 - Argamassa traço 1:0,5:4,5 cimento, cal e areia;
 - O bloco deve ser nivelado, prumado e alinhado durante o assentamento;
 - Executar amarração horizontal dos blocos ao pilarete, a cada 2 fiadas (aço CA-50 de ø 6,3mm, comprimento = 80cm);
 - Juntas desencontradas (em amarração) com espessura de 1,0 cm.
- As armaduras dos pilaretes devem ser adequadamente ancoradas na viga baldrame.
- Todas as superfícies em contato com o concreto graute devem estar limpas e isentas de agregados soltos, óleo, graxas e etc.
- Cimalha de concreto moldada "in loco" com pingadeira em "V".

- Impermeabilização rígida (cristalização) na viga baldrame e na alvenaria de embasamento, avançando 15cm de altura na alvenaria de elevação (acima do solo), conforme indicado na ficha S10.03 do Catálogo de Serviços.
- Revestimento da alvenaria: chapisco fino, conforme fichas S11.04 do Catálogo de Serviços.

FICHAS DE REFERÊNCIA

Catálogo de Serviços

Ficha FD-15 Fechamento divisa/bloco de concreto/ rev. chapisco fino (h= 253cm/sapata)

Catálogo de Serviços

Ficha G1 Gestão de madeira
 Ficha S3.01 Broca de concreto
 Ficha S4.01 Armadura
 Ficha S4.03 Concreto dosado em central
 Ficha S4.04 Concreto graute
 Ficha S4.05 Fôrmas e cimbramento em madeira
 Ficha S7.04 Alvenaria de bloco de concreto (classe C)
 Ficha S10 Impermeabilização
 Ficha S10.03 Cristalização
 Ficha S11.04 Chapisco

RECEBIMENTO

- O serviço pode ser recebido se atendidas todas as condições de projeto, fornecimento e execução.
- Fôrmas de madeira:
 - Verificar se os insumos de madeira foram adquiridos de empresas cadastradas no CADMADEIRA;
 - A aceitação do lote e a verificação da espécie botânica devem ser efetuados conforme orientações constantes da ficha G1 Gestão de Madeira do Catálogo de Serviços.
- Verificar as especificações do bloco de concreto.
- Antes da aplicação do chapisco, deve ser verificado o prumo, o nível e o alinhamento, que não deverão apresentar diferenças superiores a 5mm por metro (colocada a régua de 2 metros em qualquer posição, não poderá haver afastamentos maiores que 5mm nos pontos intermediários da régua e 1cm nas pontas).
- Verificar visualmente o revestimento em chapisco fino, que deve apresentar-se uniforme em toda a extensão do muro.

SERVIÇOS INCLUÍDOS NOS PREÇOS

- Escavação da vala e apiloamento do fundo.
- Aberturas, fôrmas, armação e concretagem das brocas e vigas baldrame.
- Impermeabilização da fundação e da alvenaria de embasamento.
- Fôrmas, armação e concretagem dos pilaretes.
- Alvenaria, armação e concretagem dos blocos canaletas.
- Cimalha de concreto com pingadeira.
- Revestimento da alvenaria, nas duas faces.
- Reaterro, regularização, compactação e limpeza do terreno, inclusive externamente.

CRITÉRIOS DE MEDIÇÃO

- m — por metro linear executado, medido na projeção horizontal.

NORMAS

- NBR 6136: 2016 - Blocos vazados de concreto simples para alvenaria - Requisitos.
- NBR 16697:2018 - Cimento Portland - Requisitos.
- **Obs.:** As edições indicadas estavam em vigor no momento desta publicação. Como toda norma está sujeita à revisão, recomenda-se verificar a existência de edições mais recentes das normas citadas.

Componentes

FD-16

Fechamento divisa/bloco de concreto/ rev. chapisco fino
 (h=235cm / broca)

Revisão 7
 Data 20/03/19

Página
3/3

Código de listagem

1601016

Atenção
 Preserve a escala
 Quando for imprimir, use
 folhas A4 e desabilite a
 função "Fit to paper"

Respeite o Meio Ambiente.
 Imprima somente o necessário

FDE FUNDAÇÃO PARA O DESENVOLVIMENTO DA EDUCAÇÃO



Componentes

FD-23
FD-24

Fechamento de divisa com gradil eletrofundi-do/broca

FD-23 h= 185cm

FD-24 h= 235cm

Revisão 1
Data 20/03/19

Página
2/4

Código de listagem

1601028
1601029

Atenção
Preserve a escala
Quando for imprimir, use
folhas A4 e desabilite a
função "Fit to paper"

Respeite o Meio Ambiente.
Imprima somente o ne-
cessário.

FDE FUNDAÇÃO PARA O
DESENVOLVIMENTO
DA EDUCAÇÃO

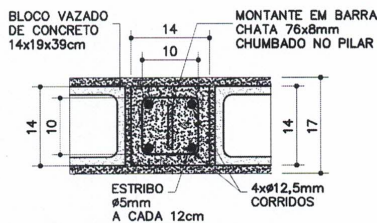

DETALHE 1
ESC. 1:10

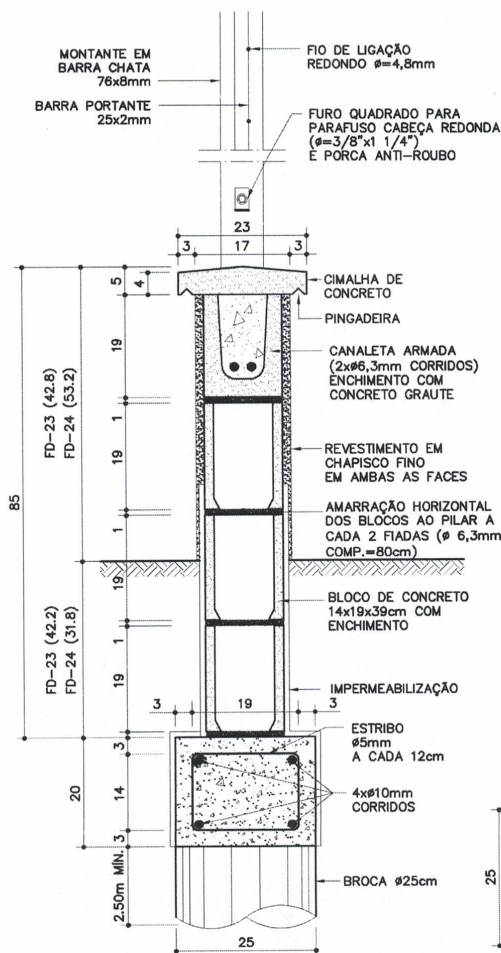

DETALHE 2
ESC. 1:10

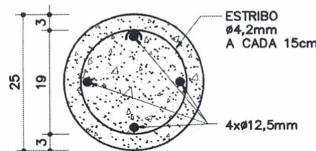

BROCA
ESC. 1:10



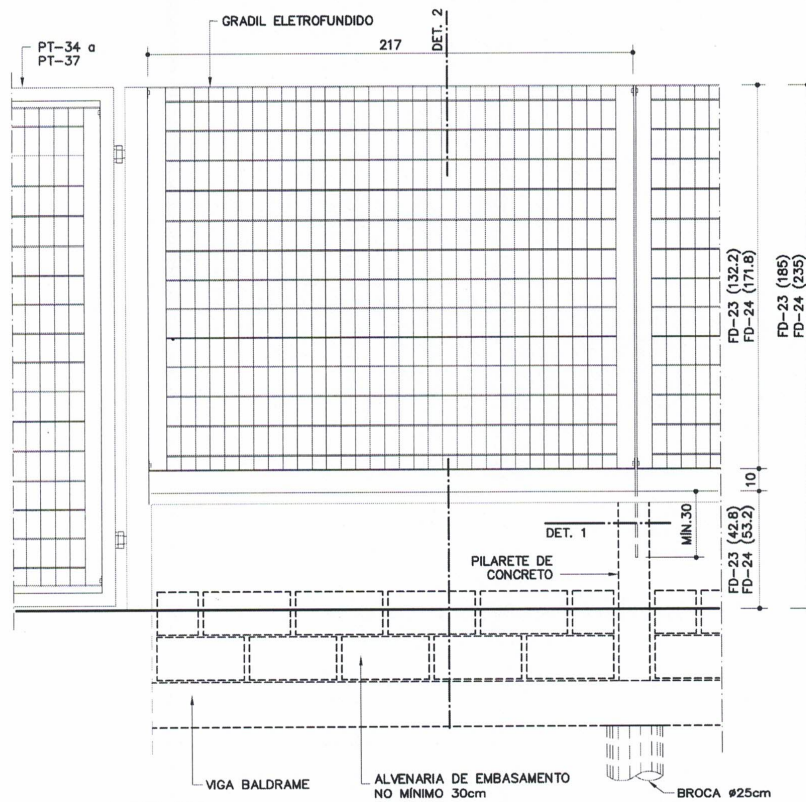

VISTA EXTERNA

ESC. 1:25

CÓDIGO	ALTURA GRADIL	ALTURA TOTAL
FD-23	132,2 cm	185 cm
FD-24	171,8 cm	235 cm

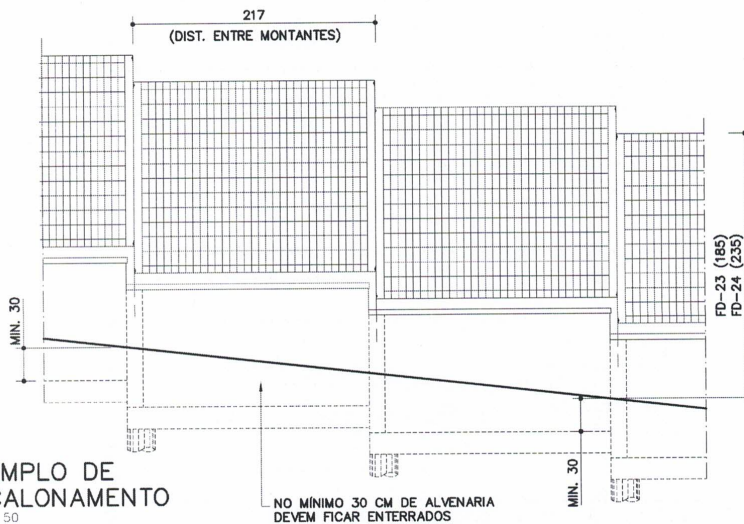

EXEMPLO DE ESCALONAMENTO

ESC. 1:50

Componentes

FD-23
FD-24

Fechamento de divisa com gradil eletrofundido/broca

FD-23 h= 185cm
FD-24 h= 235cm

Revisão 1
Data 20/03/19

Página
1/4

Código de listagem

1601028
1601029

Atenção
Preserve a escala
Quando for imprimir, use folhas A4 e desabilite a função "Fit to paper"

Respeite o Meio Ambiente.
Imprima somente o necessário

FDE FUNDAÇÃO PARA O DESENVOLVIMENTO DA EDUCAÇÃO



Divisão de Compras e Licitações

(13) 3854-8700
compras@cajati.sp.gov.br



Prefeitura

CAJATI

EDUCAR PARA CRESCER.

PROCESSO Nº 062122/2020
CONCORRÊNCIA Nº 001/2020

A N E X O II

MODELO DE DECLARAÇÃO QUE NÃO EMPREGA MENORES

E

DE FATO IMPEDITIVO



MODELO DE DECLARAÇÃO DE QUE NÃO EMPREGA MENORES

(inciso XXXIII do art. 7º, da Constituição Federal de 1988)

(em papel timbrado da empresa)

Declaramos para os devidos fins, que a empresa _____, inscrita no CNPJ sob o n.º _____, situada na _____ (endereço completo), interessada em participar do processo licitatório **CONCORRÊNCIA Nº 001/2020 – PROCESSO Nº 62122/2020** da **PREFEITURA DO MUNICÍPIO DE CAJATI – SP**, não emprega menores de 18 (dezoito) anos em trabalho noturno, perigoso ou insalubre nem em qualquer outro trabalho menores de 16 (dezesesseis) anos, salvo na condição de aprendiz, a partir dos 14 (quatorze) anos, conforme previsto no inciso XXXIII do art. 7º, da Constituição Federal de 1988.

Declaro ainda, sob as penas da Lei, que, nos termos do § 6º do artigo 27 da Lei nº 6.544, de 22 de novembro de 1989, nos encontramos em situação regular perante o Ministério do Trabalho no que se refere à observância do disposto no inciso XXXIII do artigo 7º da Constituição Federal.

Declaro ainda, que me encontro em situação regular perante o Ministério do Trabalho no que se refere à Lei Federal nº 9.854/99 quanto a observância do disposto no inciso XXXIII do artigo 7º da Constituição Federal

....., de de 2020.

Nome, RG, Função ou cargo e Assinatura



**MODELO DE DECLARAÇÃO DA LICITANTE DE PLENO ATENDIMENTO
AOS REQUISITOS DE HABILITAÇÃO**

(papel timbrado da licitante)

**Á
COMISSÃO DE LICITAÇÕES DA
PREFEITURA DO MUNICÍPIO DE CAJATI - SP**

CONCORRÊNCIA Nº 001/2020.

Vimos pela presente apresentar a Vossa Senhoria, nossa documentação referente à licitação em epígrafe e declaramos que atendemos todos os requisitos de Habilitação, assumindo inteira responsabilidade por quaisquer erros ou omissões que tiverem sido cometidos quando da preparação da mesma, não havendo fato impeditivo à nossa habilitação.

....., de de 2020.

Nome, RG, Função ou cargo e Assinatura

Divisão de Compras e Licitações

(13) 3854-8700
compras@cajati.sp.gov.br



Prefeitura

CAJATI

EDUCAR PARA CRESCER.

PROCESSO Nº 062122/2020
CONCORRÊNCIA Nº 001/2020

A N E X O III

MINUTA DO CONTRATO

Concorrência
001/2020

Página 76 de 88

Visto e Aprovado
Departamento Jurídico



CONTRATO Nº

Pelo presente instrumento de contrato de obras de pavimentação, que entre si fazem, de um lado a **PREFEITURA DO MUNICÍPIO DE CAJATI**, estabelecida a Praça do Paço Municipal – Centro – Cajati – SP, inscrita no CNPJ sob o nº 64.037.815/0001- 28, representada pelo Prefeito Municipal de Cajati, Sr. Lucival José Cordeiro, daqui em diante designada **CONTRATANTE**, e, de outro lado a empresa, situada à, com inscrição no CGC/MF sob nº e I.E. nº, aqui representada pelo Sr., de ora em diante designado **CONTRATADA**, que tem como justo e contratado entre si, na Concorrência nº 001/2020, Processo nº 062122/2020, conforme Lei Federal nº 8.666 de 21/06/1993 e suas atualizações, que se regerá pelas cláusulas e condições, abaixo discriminadas, que as partes reciprocamente aceitam e outorgam a saber :

CLÁUSULA PRIMEIRA – DO OBJETO

Contratação de empresa para Construção de Edifício para futuras instalações da Polícia Militar de Cajati - SP, conforme relacionado no Anexo I do Edital de Concorrência nº 001/2020.

CLÁUSULA SEGUNDA – DO LOCAL E PRAZO DA EXECUÇÃO DOS SERVIÇOS

A **CONTRATADA** se obriga a prestar os serviços, por período de 270 (duzentos e setenta) dias, a contar da data da assinatura das autorizações para início dos serviços, podendo ser prorrogado, nos termos do Artigo 57, §1º, incisos I a VI da Lei Federal nº 8666/93 e demais atualizações, desde que devidamente justificado e nas condições abaixo especificadas.

a) **Quando a obra ou serviço for subsidiada por valores de Convênio celebrado com o Estado ou União, e for necessária a prorrogação para se aguardar a liberação de repasses;**

b) **Quando for comprovada urgência ou emergência, decorrente de calamidade pública ou estado de necessidade (chuvas torrenciais frequentes, desmoronamento ou outro fator originário da natureza), devidamente comprovado;**

c) **Por caso fortuito, de força maior ou fato imprevisível devidamente justificado.**

d) **Quando nos termos do Artigo 65 da Lei Federal nº 8666/93 e demais atualizações, houver aditamento da obra, mediante acréscimo.**

Em hipótese alguma será admitida a prorrogação do prazo contratual consignado na Cláusula Segunda, sob a justificativa de falta de material ou insumos; falta de mão-de-obra qualificada; dificuldades na execução das obras ou serviços.

Qualquer atraso no Cronograma da Obra ou Serviço sob as justificativas descritas na Cláusula Segunda, implicará na não prorrogação do prazo contratual, acarretando o vencimento do contrato, com a aplicação das penalidades de multa pela obrigação não-cumprida, retenção da garantia contratual, se houver, e decretação de impedimento de contratar com a Prefeitura de Cajati pelo prazo de 02 (dois) anos.



Eventual prorrogação deverá ser dada com antecedência necessária, e só ocorrerá em caráter absolutamente excepcional, devidamente justificada pela empresa e ratificada pelo Diretor do Departamento de Planejamento Urbano e Departamento de Administração, sendo o caso, ficando a solicitação sujeita a rejeição se não absolutamente comprovada a necessidade. A prorrogação imotivada implicará rescisão do contrato, perdas e danos e penalidades legais.

O presente **CONTRATO** terá vigência por período de 330 (trezentos e trinta) dias, a contar da data da assinatura das autorizações para início dos serviços, podendo ser prorrogado, nos termos do da Lei Federal nº 8666/93 e demais atualizações, desde que devidamente justificado e nas condições já acima especificadas.

CLÁUSULA TERCEIRA – DO VALOR DO CONTRATO

O valor do presente contrato constitui a importância de R\$ _____ (xxxxxxxxxxxxxxxxxxxxxxxx), fixo e irrevogável.

A **CONTRATADA** fica obrigada a aceitar, nas mesmas condições contratuais, os acréscimos ou supressões do objeto até 25% (vinte e cinco por cento) do valor inicial atualizado do contrato, por acordo entre as contratantes.

Parágrafo Único – O preço referido no caput, além da mão-de-obra, materiais e todos os equipamentos necessários à execução dos serviços, bem como todas as despesas com transportes, seguros, equipamentos de segurança, impostos e/ou taxas e com outras pertinentes correrão por conta da **CONTRATADA**, que responderá pela realização das mesmas independentemente da manifestação do preposto da **CONTRATANTE**, sendo condição obrigatória para a realização dos respectivos pagamentos.

CLÁUSULA QUARTA - DAS CONDIÇÕES DE PAGAMENTO

A **CONTRATANTE** pagará à **CONTRATADA** de acordo com a medição mensal dos serviços devidamente executados.

O pagamento do valor da medição será realizado em até 10 (dez) dias após a emissão da Nota Fiscal / Fatura devidamente atestada pela Contratante.

As medições serão mensais, conforme o cronograma da Planilha da Obra. Caso a Contratada não cumpra o cronograma do mês, por atraso, receberá o pagamento proporcional aos serviços executados, em percentual de obrigação cumprida, sendo de imediato, aplicado-lhe a multa pecuniária contratual (Cláusula Décima Primeira) sobre a obrigação não-cumprida, a qual a qual será descontada diretamente, em Nota, do pagamento proporcional que receber da referida medição.

CLÁUSULA QUINTA – DO RECURSO FINANCEIRO

O recurso financeiro para atendimento ao objeto do presente exercício, conforme Elemento Econômico 4.4.90.51 do Código de Recurso e Fonte, será atendido pela dotação codificada sob nº :

- Construção de Edifício para instalação da Polícia Militar de Cajati - 06.181.0002.1068



Obras e Instalações - 4.4.90.51

Incluídas no Plano Plurianual da Prefeitura do Município de Cajati.

CLÁUSULA SEXTA – DA PRAÇA DE PAGAMENTO

Os pagamentos serão efetuados por meio de depósito em Conta Corrente da empresa, pela Seção de Tesouraria da Prefeitura do Município de Cajati.

CLÁUSULA SÉTIMA – DA OBRIGAÇÃO DA CONTRATADA

a) A Contratada assume integral responsabilidade por todos os equipamentos e materiais necessários à execução do serviço, bem como pelos profissionais empregados, inclusive pelos encargos trabalhistas, previdenciários, fiscais e comerciais incidentes ou que venham a incidir sobre o objeto do presente contrato, bem como se responsabiliza pela utilização de materiais de primeira qualidade, respondendo por esta utilização.

Parágrafo Único - A inadimplência da Contratada, com referência aos encargos estabelecidos nestas cláusulas, não transfere à Contratante a responsabilidade por seu pagamento, nem poderá onerar o objeto deste contrato.

b) A Contratada se obriga a submeter à aprovação da contratante todos os materiais a serem utilizados nos serviços, antes de sua aplicação.

c) A Contratada é responsável pelos danos causados diretamente à contratante ou terceiros de sua culpa ou dolo na execução deste contrato, não excluído ou reduzido essa responsabilidade a fiscalização e acompanhamento exercido pelo representante da Contratante.

d) A Contratada se obriga a operar os equipamentos com pessoal especializado, arcando com todas as despesas com manutenção dos equipamentos, combustível, salários, encargos sociais, transporte, alimentação e estadia de seu pessoal, impostos e taxas incidentes sobre o objeto deste contrato.

e) A Contratada se obriga a fornecer os equipamentos de proteção e segurança necessários à perfeita execução dos serviços, bem como, adota procedimentos de segurança que garantam a integridade física dos seus empregados, responsabilizando-se por eventual acidente que os mesmos venham a sofrer durante a execução das obras, objeto desta contratação.

f) A Contratada é obrigada a reparar, corrigir, remover, reconstruir ou substituir, às suas expensas no total ou em parte, o objeto do contrato em que se verificarem vícios, defeitos ou incorreções resultantes da execução resultantes por período de até 5 (cinco) anos.

g) A Contratada se obriga a executar os serviços dentro do prazo estabelecido neste instrumento. Caso não sejam concluídos todos os serviços previstos no Termo de Referência, não será realizado o pagamento final.

h) A empresa obriga-se a manter durante a execução do contrato, em compatibilidade com as obrigações por ela assumida, todas as condições de habilitação e qualificação que são exigidas nesta licitação.



- i) A Contratada deverá entregar na Prefeitura, no início dos trabalhos, a respectiva ART - Anotação de Responsabilidade Técnica junto ao CREA, devidamente preenchida e quitada.
- j) A **CONTRATADA** deverá manter durante toda a execução do contrato o registro em CTPS de todos os seus funcionários;
- k) A **CONTRATADA** deverá apresentar as medições com relatório fotográfico dos Serviços;
- l) Matricular os serviços no INSS e entregar à Contratante as guias de recolhimento das contribuições devidas ao INSS e ao FGTS, nos termos da legislação específica em vigor. As referidas guias serão acompanhadas em papel timbrado da Contratada, carimbada e assinada por pessoa legalmente habilitada para tal fim, atestando, sob as penas da lei, que as mesmas correspondem fielmente ao total de mão-de-obra empregada nos serviços contratados;
- m) Obedecer as normas de higiene e prevenção de acidentes, a fim de garantir a salubridade e a segurança no acampamento e canteiro de serviços;
- n) Arcar, sem ônus para a Contratante, com todas as despesas decorrentes de eventuais trabalhos noturnos e em domingos e feriados, inclusive as de iluminação;
- o) Responder por todo ônus e obrigações concernentes às legislações Fiscal, Previdenciária, Trabalhista e Comercial, inclusive os decorrentes de acidentes de trabalho;
- p) Responder financeiramente, sem prejuízo das medidas e outras que possam ser adotadas, por quaisquer danos causados à União, Estado, Município ou terceiros, em razão da execução das obras;
- q) Executar todas as obras, serviços e instalações de acordo com os projetos, especificações e demais elementos técnicos que integram este Edital, obedecendo rigorosamente às Normas Técnicas da ABNT, bem como as determinações da Contratante;
- r) Comunicar a Fiscalização e proceder, às suas expensas, as correções necessárias, sempre que ocorrerem falhas, erros ou omissões nos projetos, especificações e demais elementos técnicos que integram este Edital, assumindo a responsabilidade pela correta execução de todos os serviços. Tais correções somente serão efetuadas com a aprovação da Fiscalização, que por sua vez consultará o(s) autor(res) do(s) projeto(s), para efeito de autorização;
- s) Manter permanentemente no local das obras/serviços, equipe técnica suficiente, composta pelos profissionais habilitados e de capacidade comprovada indicados na relação da equipe mínima, que assuma perante a Fiscalização, a responsabilidade técnica dos mesmos até sua entrega definitiva, inclusive com poderes para deliberar sobre qualquer determinação de emergência que se torne necessária;
- t) Reparar, corrigir, remover, reconstruir ou substituir, total ou parcialmente, às suas expensas, obras / serviços objeto do Contrato em que se verificarem vícios, defeitos ou incorreções, resultantes da execução irregular, do emprego de materiais ou equipamentos inadequados ou não correspondentes às especificações;
- u) Apresentar na assinatura do Contrato os seguintes documentos:
 - Ficha de Registro de todos os funcionários que trabalharão na obra/serviço referente ao objeto do Contrato;



- PPRA – Programa de Prevenção de Riscos Ambientais;
- PCMSO – Programa de Controle Médico de Saúde Ocupacional;
- ASO – Atestado de Saúde Ocupacional;
- Guias de FGTS e INSS devidamente liquidadas;
 - R.E – relação de empregados da GFIP (incluindo resumo fechamento empresa FGTS e resumo das informações à Previdência Social).

v) Apresentar na emissão da Nota Fiscal os seguintes documentos:

- Guias do FGTS e INSS devidamente liquidadas, referente ao mês de execução do serviço relacionado na nota fiscal.
- R.E – relação de empregados da GFIP (incluindo resumo fechamento empresa FGTS e resumo das informações à Previdência Social).

x) A contratada deverá apresentar mensalmente e em outra oportunidade se for solicitado, ao fiscalizador do contrato, ou a quem este indicar, cópias atualizadas das Certidões Negativas de Débito – CND, comprovante de regularidade com o INSS, Certificado de Regularidade junto ao FGTS e Certidão Negativa de Débitos Trabalhistas, bem como a Inexistência de fato impeditivo para o qual tenha concorrido a contratada.

CLAUSULA OITAVA – DAS OBRIGAÇÕES DA CONTRATANTE

A **CONTRATANTE** obriga-se a pagar pontualmente as medições dos serviços executados pela **CONTRATADA**.

CLAUSULA NONA – DA FISCALIZAÇÃO

A fiscalização da execução dos trabalhos da **CONTRATADA** será exercida pela **CONTRATANTE**, através de agente por ela designado, o qual poderá, junto ao Representante da **CONTRATADA**, solicitar a correção de eventuais falhas ou irregularidades que forem verificadas, as quais se não forem sanadas serão objeto de comunicação oficial à **CONTRATADA**, para aplicação das penalidades previstas neste Contrato.

CLÁUSULA DÉCIMA – DO REAJUSTAMENTO

O preço contratado permanecerá fixo e irremovível.

CLÁUSULA DÉCIMA PRIMEIRA – DAS PENALIDADES

Na hipótese de a Contratada descumprir as obrigações assumidas, no todo ou em parte, ficará sujeita às sanções previstas nos artigos. 86 e 87 da Lei Federal nº 8.666/93 e suas atualizações.

§ 1º - A inexecução total ou parcial do contrato ensejará sua rescisão administrativa, com as consequências previstas nos artigos 77 a 80 da Lei Federal nº 8.666/93 e suas atualizações, sem prejuízo das penalidades a que aludem os artigos 86 e 87 do mesmo diploma legal.

§ 2º - A multa a que se refere o inciso II do art. 87, da lei citada no art. Anterior, será de 5% (cinco por cento) calculada sobre o valor da obrigação não cumprida.

§ 3º - O atraso injustificado na execução do contrato acarretará as seguintes multas :



I - Atraso até 10 (dez) dias, multa de 2% sobre o valor da obrigação, por dia de atraso;

II - Atraso superior a 10 (dez) dias, multa de 5% sobre o valor da obrigação, por dia de atraso;

§ 4º - Pela inexecução total ou parcial do ajuste, multa de 20%, calculada sobre o valor da obrigação não cumprida.

A multa a que se refere o §3º desta cláusula não impede que a Contratante rescinda unilateralmente o Contrato e aplique as demais sanções previstas em lei de regência;

A multa, aplicada após regular processo administrativo, será descontada da garantia do contratado;

Se o valor da multa exceder ao da garantia prestada, além da perda desta, a Contratada responderá pela sua diferença, que será descontada dos pagamentos eventualmente devidos pela Contratante ou, ainda, se for o caso, cobrada judicialmente.

CLÁUSULA DÉCIMA SEGUNDA – DA RESCISÃO CONTRATUAL

O presente contrato poderá ser rescindido, unilateralmente, pela **CONTRATANTE**, independentemente de aviso ou notificação judicial ou extrajudicial, nas seguintes hipóteses:

I - Determinada por ato unilateral da Administração, nos casos enumerados nos incisos I a XII, XVII e XVIII do art. 78 da Lei Federal nº 8.666/93 e suas atualizações item 13.4 do edital.

II - Amigável, mediante autorização da autoridade competente, reduzida a termo no processo licitatório, desde que demonstrada conveniência para a Administração.

III - Por descumprimento ou cumprimento irregular de quaisquer das cláusulas ou dispositivo do presente contrato pela **CONTRATADA**;

IV - Pela decretação de falência, pedido de concordata, insolvência, liquidação judicial ou extrajudicial ou suspensão pelas autoridades competentes das atividades da **CONTRATADA**.

V - Pela dissolução da empresa contratada;

VI - Nos demais casos previstos no artigo 78 da Lei nº 8.666/93.

CLÁUSULA DÉCIMA TERCEIRA – DO RECEBIMENTO DA OBRA

Após a conclusão da obra, a obra será recebida:

I - **Provisoriamente**: pelo Engenheiro Fiscal, mediante termo de recebimento provisório assinado pelas partes, até 15 (quinze) dias após o término dos serviços.

II - **Definitivamente**: pelo Diretor do Departamento de Planejamento Urbano, mediante termo definitivo assinado pelas partes após decorrido o prazo de observação de 90 (noventa) dias que comprova a adequação do objeto aos termos contratuais.

Parágrafo Único - Durante o período de observação, a **CONTRATADA** ficará obrigada a refazer as suas custas as substituições e reclamações em consequência de vícios de construção porventura existentes que lavre o termo de recebimento definitivo, sempre sem prejuízo da responsabilidade civil pela solidez e segurança dos serviços, nem ética profissional pela perfeita execução do contrato, dentro dos limites estabelecidos pela Lei, que fica sujeita a empresa.



CLÁUSULA DÉCIMA QUARTA – DA GARANTIA

Assim que convocada para assinar o presente Contrato, a **CONTRATADA** terá o prazo de 05 (cinco) dias úteis para prestar a garantia contratual no valor de R\$ _____ (_____) correspondente a 5% (cinco por cento) do valor do contrato, numa das modalidades previstas no artigo 56, § 1º, I, II e III da Lei Federal nº 8666/93 e demais atualizações.

A garantia prestada pela **CONTRATADA** será liberada ou restituída após o recebimento definitivo do contrato.

CLÁUSULA DÉCIMA QUINTA – DO FORO

Fica eleito o Foro da Comarca de Jacupiranga, com renúncia expressa de qualquer outro, por mais privilegiado que seja, para dirimir qualquer questão resultante do presente contrato.

E por acharem justos e contratado, assinam e rubricam o presente contrato, em 04 (quatro) vias de igual teor, na presença de 02 (duas) testemunhas, para todos os fins de direito.

Cajati, de _____ de 2020.

CONTRATADA

Lucival José Cordeiro
PREFEITO MUNICIPAL

Testemunhas:

1ª testemunha

2ª testemunha





PROCESSO Nº 062122/2020
CONCORRÊNCIA Nº 001/2020

A N E X O I V

MODELO DE DECLARAÇÃO DE MICRO EMPRESA OU EMPRESA DE PEQUENO PORTE



**MODELO DE DECLARAÇÃO DE MICROEMPRESA OU
EMPRESA DE PEQUENO PORTE**

(papel timbrado da licitante)

Á
COMISSÃO DE LICITAÇÕES DA
PREFEITURA DO MUNICÍPIO DE CAJATI - SP

CONCORRÊNCIA Nº 001/2020.

Declaro, sob as penas da lei, sem prejuízo das sanções e multas previstas neste ato convocatório, que a empresa _____ (denominação da pessoa jurídica), CNPJ nº _____ é **microempresa ou empresa de pequeno porte**, nos termos do enquadramento previsto na **Lei Complementar nº 123, de 14 de dezembro de 2006**, cujos termos declaro conhecer na íntegra, estando apta, portanto, a exercer o direito de preferência como critério de desempate no procedimento licitatório realizado pela Prefeitura do Município de Cajati.

....., de de 2020.

Nome, RG, Função ou cargo e Assinatura





PROCESSO Nº 062122/2020
CONCORRÊNCIA Nº 001/2020

A N E X O V

**MODELO DE ATESTADO DE VISITA TÉCNICA
E DA DECLARAÇÃO PARA EMPRESAS QUE OPTAREM EM NÃO REALIZAR A VISITA TÉCNICA**



MODELO DE DECLARAÇÃO DE ATESTADO DE VISITA TÉCNICA

**À
COMISSÃO DE LICITAÇÕES DA
PREFEITURA DO MUNICÍPIO DE CAJATI - SP**

CONCORRÊNCIA Nº 001/2020.

O Município de Cajati/SP, inscrito no CNPJ/MF sob o nº 64.037.815/0001-28, neste ato representado por _____, RG _____, ATESTA para fins de comprovação junto à Concorrência nº 001/2020, que a empresa _____ (denominação da pessoa jurídica), inscrita no CNPJ/MF sob nº _____, através do representante _____, RG nº _____, realizou visita técnica na obra de Contratação de empresa para Construção de Edifício para futuras instalações da Polícia Militar de Cajati - SP - SP.

Cajati/SP, ____ de _____ de 2020.

Representante do Município

**MODELO DE DECLARAÇÃO PARA EMPRESAS
QUE OPTAREM EM NÃO REALIZAR A VISITA TÉCNICA**

Á
COMISSÃO DE LICITAÇÕES DA
PREFEITURA DO MUNICÍPIO DE CAJATI - SP

CONCORRÊNCIA Nº 001/2020.

Eu, _____ (nome completo), RG nº _____, representante legal da empresa _____, inscrita no CNPJ/MF sob o nº _____, DECLARO, sob as penas da Lei que possuo plena ciência das características gerais da obra, do local e dos projetos referentes à obra da Contratação de empresa para Contratação de empresa para Construção de Edifício para futuras instalações da Polícia Militar de Cajati - SP - SP, para fins de comprovação junto à Concorrência nº 001/2020 promovida pela Prefeitura do Município de Cajati - SP.

....., de de 2020.

Nome, RG, Função ou cargo e Assinatura

