



PREFEITURA DO MUNICÍPIO DE CAJATI

Estado de São Paulo

www.cajati.sp.gov.br - compras@cajati.sp.gov.br

Divisão de Licitações e Contratos

(13) 3854-8700

compras@cajati.sp.gov.br



EDITAL DE CONCORRÊNCIA ELETRÔNICA

CONCORRÊNCIA Nº 042/ 2025

PROCESSO ADMINISTRATIVO ELETRÔNICO Nº 1087/ 20255 1DOC

MUNICÍPIO DE CAJATI - SP

OBJETO: Contratação de empresa para REFORMA E OBRAS DE ACESSIBILIDADE NO PRONTO ATENDIMENTO E UNIDADE BÁSICA DE SAÚDE.

DATA DA SESSÃO: 11/ 12/ 2025

HORÁRIO FINAL PARA ENTREGA DAS PROPOSTAS: 08:59 HORAS

HORÁRIO DA DISPUTA: 09:00 HORAS

LOCAL - ENDEREÇO ELETRÔNICO DA DISPUTA: www.bllcompras.org.br.

CRITÉRIO DE JULGAMENTO: MENOR PREÇO GLOBAL

MODO DE DISPUTA: ABERTO E FECHADO

REGIME DE EXECUÇÃO: EMPREITADA INTEGRAL, MEDIÇÃO POR PREÇO UNITÁRIO

IMPUGNAÇÕES E ESCLARECIMENTOS ATÉ ÀS 00:00:00 HORAS DO DIA 08/ 12/ 2025

1. DO OBJETO

1.1. O objeto da presente licitação é a escolha da proposta mais vantajosa para a **Contratação de empresa para REFORMA E OBRAS DE ACESSIBILIDADE NO PRONTO ATENDIMENTO E UNIDADE BÁSICA DE SAÚDE**

1.2. A licitação será julgada pelo menor preço global, conforme tabela constante do Termo de Referência, devendo a licitante informar os valores unitários e totais de todos os itens que compõem a planilha de preços da obra.

1.3. O critério de julgamento adotado será o menor preço global da obra, considerado o menor dispêndio para a Administração, nos termos do art. 34 da Lei nº 14.133/ 2021, e observadas as exigências contidas neste Edital e seus Anexos quanto às especificações do objeto.

2. DOS RECURSOS ORÇAMENTÁRIOS

2.1. As despesas para atender esta licitação estão programadas em dotação orçamentária própria, prevista no orçamento do Município para o exercício **de 2025**, na classificação abaixo:

Gestão/ Unidade: Fundo Municipal de Saúde

Fonte: Departamento de Pronto Atendimento

Elemento de Despesa: 10.302.0012.1192 - Reforma e Obras Complementares do Pronto Atendimento.

4.4.90.51 – Obras e Instalações

Fichas de Despesa: 541; 542 e 543.

3. DO CREDENCIAMENTO

3.1. O Credenciamento é o nível básico do registro cadastral no PORTAL BLL COMPRAS que permite a participação dos interessados na modalidade LICITATÓRIA CONCORRÊNCIA, em sua FORMA ELETRÔNICA.

3.2. O cadastro deverá ser feito no Portal BLL COMPRAS, no sítio www.bllcompras.org.br;

3.2.1 Poderão participar desta Concorrência todas e quaisquer empresas ou sociedades, regularmente estabelecidas no País, que sejam especializadas e credenciadas no objeto desta licitação e que satisfaçam todas as exigências, especificações e normas contidas neste Edital e seus Anexos.



PREFEITURA DO MUNICÍPIO DE CAJATI

Estado de São Paulo

www.cajati.sp.gov.br - compras@cajati.sp.gov.br

Divisão de Licitações e Contratos

(13) 3854-8700

compras@cajati.sp.gov.br



3.3 Poderão participar desta Concorrência as empresas que apresentarem toda a documentação por ela exigida para respectivo cadastramento junto à Bolsa de Licitações e Leilões.

3.4 É permitida a participação de empresa em forma de consórcios ou grupos de empresas, observadas as regras do artigo 15 da Lei Federal nº 14133/ 2021.

3.5 Não será permitida a subcontratação do objeto desta Concorrência Termos de Referência.

3.5.1. Poderá participar da licitação empresa que estiver sob falência, concordata, desde que homologada a recuperação judicial, que deverá ser apresentada.

3.6 Não poderá participar da Concorrência a empresa que estiver sob falência, concurso de credores, dissolução, liquidação ou que tenha sido declarada inidônea por órgão ou entidade da Administração Pública direta ou indireta, federal, estadual, municipal, Distrital ou que esteja cumprindo período de impedimento de licitar no âmbito da Administração Municipal de Cajati - SP.

3.7 O licitante deverá estar credenciado, de forma direta ou através de empresas associadas à Bolsa de Licitações do Brasil, até no mínimo uma hora antes do horário fixado no edital para o recebimento das propostas.

3.8 O cadastramento do licitante deverá ser requerido acompanhado dos seguintes documentos:

a) Instrumento particular de mandato outorgando à operador devidamente credenciado junto à Bolsa, poderes específicos de sua representação na Concorrência, conforme modelo fornecido pela Bolsa de Licitações do Brasil (ANEXO 04)

b) Declaração de seu pleno conhecimento, de aceitação e de atendimento às exigências de habilitação previstas no Edital, conforme modelo fornecido pela Bolsa de Licitações do Brasil (ANEXO 04) e

c) Especificações do produto, obra e/ ou serviço objeto da licitação em conformidade com edital. (Quando necessário) "A empresa participante do certame não deve ser identificada"..

3.9 O custo de operacionalização e uso do sistema, ficará a cargo do Licitante vencedor do certame, que pagará à Bolsa de Licitações do Brasil, provedora do sistema eletrônico, o equivalente ao percentual estabelecido pela mesma sobre o valor contratual ajustado, a título de taxa pela utilização dos recursos de tecnologia da informação, em conformidade com o regulamento operacional da BLL – Bolsa de Licitações do Brasil, anexo 04.

3.10 A microempresa ou empresa de pequeno porte, além da apresentação da declaração constante no Anexo 09 para fins de habilitação, deverá, quando do cadastramento da proposta inicial de preço vai ser digitada no sistema, verificar nos dados cadastrais se assinalou o regime ME/ EPP no sistema conforme o seu regime de tributação para fazer valer o direito de prioridade do desempate. Art. 44 e 45 da LC 123/ 2006, atualizada pela Lei Complementar 147/ 2014.

4. REGULAMENTO OPERACIONAL DO CERTAME

4.1 O certame será conduzido pelo Agente de Contratações, que terá, em especial, as seguintes atribuições:

- acompanhar os trabalhos da equipe de apoio (se houver);
- responder as questões formuladas pelos fornecedores, relativas ao certame;
- abrir as propostas de preços;
- analisar a aceitabilidade das propostas;
- desclassificar propostas indicando os motivos;
- conduzir os procedimentos relativos aos lances e à escolha da proposta do lance de menor preço;
- verificar a habilitação do proponente classificado em primeiro lugar;



PREFEITURA DO MUNICÍPIO DE CAJATI

Estado de São Paulo

www.cajati.sp.gov.br - compras@cajati.sp.gov.br

Divisão de Licitações e Contratos

(13) 3854-8700

compras@cajati.sp.gov.br



- h) declarar o vencedor;
- i) receber, examinar e decidir sobre a pertinência dos recursos;
- j) elaborar a ata da sessão;
- k) encaminhar o processo à autoridade superior para adjudicar os atos, homologar e autorizar a contratação, podendo ainda, a Autoridade competente retornar os autos para saneamento de irregularidades, revogar ou anular o procedimento;
- l) abrir processo administrativo para apuração de irregularidades visando a aplicação de penalidades previstas na legislação.

CREDENCIAMENTO NO SISTEMA LICITAÇÕES DA BOLSA DE LICITAÇÕES E LEILÕES:

4.2 As pessoas jurídicas ou firmas individuais interessadas deverão nomear através do instrumento de mandato previsto no item 3.8 "a", com firma reconhecida e/ ou assinatura digital, operador devidamente credenciado em qualquer empresa associada à Bolsa de Licitações do Brasil, atribuindo poderes para formular lances de preços e praticar todos os demais atos e operações no site: www.bll.org.br.

4.3 A participação do licitante na Concorrência Eletrônica se dará por meio de participação direta ou através de empresas associadas à BLL – Bolsa de Licitações do Brasil, a qual deverá manifestar, por meio de seu operador designado, em campo próprio do sistema, pleno conhecimento, aceitação e atendimento às exigências de habilitação previstas no Edital.

4.4 O acesso do operador à concorrência, para efeito de encaminhamento de proposta de preço e lances sucessivos de preços, em nome do licitante, somente se dará mediante prévia definição de senha privativa.

4.5 A chave de identificação e a senha dos operadores poderão ser utilizadas em qualquer concorrência eletrônica, salvo quando canceladas por solicitação do credenciado ou por iniciativa da BLL - Bolsa De Licitações do Brasil.

4.6 É de exclusiva responsabilidade do usuário o sigilo da senha, bem como seu uso em qualquer transação efetuada diretamente ou por seu representante, não cabendo a BLL - Bolsa de Licitações do Brasil a responsabilidade por eventuais danos decorrentes de uso indevido da senha, ainda que por terceiros.

4.7 O credenciamento do fornecedor e de seu representante legal junto ao sistema eletrônico implica a responsabilidade legal pelos atos praticados e a presunção de capacidade técnica para realização das transações inerentes à concorrência eletrônica.

PARTICIPAÇÃO:

4.8 A participação na Concorrência, na Forma Eletrônica se dará por meio da digitação da senha pessoal e intransferível do representante credenciado (operador da corretora de mercadorias) e subsequente encaminhamento da proposta de preços, exclusivamente por meio do sistema eletrônico, observados data e horário limite estabelecido.

4.9 Caberá ao fornecedor acompanhar as operações no sistema eletrônico durante a sessão pública da concorrência, ficando responsável pelo ônus decorrente da perda de negócios diante da inobservância de quaisquer mensagens emitidas pelo sistema ou da desconexão do seu representante;

4.10 O licitante responsabiliza-se exclusiva e formalmente pelas transações efetuadas em seu nome, assume como firmes e verdadeiras suas propostas e seus lances, inclusive os atos praticados diretamente ou por seu representante, excluindo a responsabilidade do provedor do sistema ou do órgão ou entidade promotora da licitação por eventuais danos decorrentes de uso indevido das credenciais de acesso, ainda que por terceiros.

4.11 Poderão participar desta Concorrência interessados cujo ramo de atividade seja compatível com o objeto desta licitação.



PREFEITURA DO MUNICÍPIO DE CAJATI

Estado de São Paulo

www.cajati.sp.gov.br - compras@cajati.sp.gov.br

Divisão de Licitações e Contratos

(13) 3854-8700

compras@cajati.sp.gov.br



4.12 Poderão participar desta Concorrência as pessoas jurídicas legalmente constituídas que atenderem a todas as exigências deste Edital, inclusive quanto à documentação, **sendo vedada a participação de empresas cuja atividade não seja compatível com o objeto licitado.**

4.13 A Microempresa ou Empresa de Pequeno Porte, além da apresentação da declaração constante no anexo 09 para fins de habilitação, deverá, quando do cadastramento da proposta inicial de preço a ser digitada no sistema, informar no campo próprio do modelo de proposta do Anexo 03, seu regime de tributação para fazer valer o direito de prioridade no desempate. (artigos 44 e 45 da Lei Complementar 123 de 14 de dezembro de 2006, atualizada pela Lei Complementar 147/2014).

4.14. Poderão participar desta Concorrência às empresas que apresentar em toda a documentação exigida para o respectivo cadastramento junto a Bolsa de Licitações e Leilões do Brasil – BLL, com o Anexo 04 e subitens;

4.15. Não poderão participar desta Concorrência os interessados:

4.15.1. Proibidos de participar de licitações e celebrar contratos administrativos, na forma da legislação vigente;

4.15.2. Que não atendam às condições deste Edital e seu(s) anexo(s);

4.15.3. Estrangeiros que não tenham representação legal no Brasil com poderes expressos para receber citação e responder administrativa ou judicialmente;

4.15.4. Que se enquadrem nas vedações previstas nos artigos 9º, §1º e 14 da Lei nº 14133/2021;

4.15.5. Que estejam sob falência, concurso de credores, ou em processo de dissolução ou liquidação;

4.15.6. Que estejam impedidas de licitar e contratar com a Prefeitura do Município de Cajati, ou que tenham sido declaradas inidôneas para licitar ou contratar com a Administração Pública perante os Tribunais de Contas.

4.15.7. Organizações da Sociedade Civil de Interesse Público - OSCIP, atuando nessa condição (Acórdão nº 746/2014-TCU-Plenário).

4.16 Qualquer dúvida em relação ao acesso no sistema operacional, poderá ser esclarecida ou através de uma empresa associada ou pelos telefones: Curitiba-PR (41) 3097-4600, ou através da Bolsa de Licitações do Brasil ou pelo e-mail contato@bll.org.br.

5. DA APRESENTAÇÃO DA PROPOSTA

5.1. Os licitantes encaminharão, exclusivamente por meio do sistema, proposta com a descrição do objeto ofertado e o preço, até a data e o horário estabelecidos para abertura da sessão pública, quando, então, encerrar-se-á automaticamente a etapa de envio dessa proposta.

5.2. O envio da **proposta**, ocorrerá por meio de chave de acesso e senha.

5.3. Incumbirá ao licitante acompanhar as operações no sistema eletrônico durante a sessão pública da Concorrência, ficando responsável pelo ônus decorrente da perda de negócios, diante da inobservância de quaisquer mensagens emitidas pelo sistema ou de sua desconexão.

5.4. Até a abertura da sessão pública, os licitantes poderão retirar ou substituir a proposta anteriormente inseridos no sistema;

5.5. Não será estabelecida, nessa etapa do certame, ordem de classificação entre as propostas apresentadas, o que somente ocorrerá após a realização dos procedimentos de negociação e julgamento da proposta.

5.6. Os documentos que compõem a proposta do licitante melhor classificado somente serão disponibilizados para avaliação do agente de contratação e para acesso público após o encerramento do envio de lances.

6. DO PREENCHIMENTO DA PROPOSTA

6.1. O licitante deverá enviar sua **proposta**, mediante o preenchimento, no sistema eletrônico, dos seguintes campos:



PREFEITURA DO MUNICÍPIO DE CAJATI

Estado de São Paulo

www.cajati.sp.gov.br - compras@cajati.sp.gov.br

Divisão de Licitações e Contratos

(13) 3854-8700

compras@cajati.sp.gov.br



- 6.1.1. Valor global para a obra, em moeda corrente nacional;
- 6.1.2. Descrição detalhada do objeto, contendo as informações similares à especificação do Termo de Referência: indicando, no que for aplicável, número do registro ou inscrição do serviço no órgão competente, quando for o caso;
- 6.1.3. Admite-se a adequação técnica da metodologia empregada pela contratada, visando assegurar a execução do objeto, desde que mantidas as condições para a justa remuneração do serviço.
- 6.2. Todas as especificações do objeto contidas na proposta vinculam a Contratada.
- 6.3. Nos valores propostos estarão incluídos todos os custos operacionais, encargos previdenciários, trabalhistas, tributários, comerciais e quaisquer outros que incidam direta ou indiretamente na prestação dos serviços, apurados mediante o preenchimento do modelo de Planilha de Custos e Formação de Preços, conforme anexo deste Edital.
- 6.4. A proposta apresentada deverá contemplar o valor total dos custos da contratação, inclusive aqueles estimados para as ocorrências de fatos geradores.
- 6.5. A empresa é a única responsável pela cotação correta dos encargos tributários.
- 6.6. Independentemente do percentual de tributo inserido na planilha, no pagamento dos serviços, serão retidos na fonte os percentuais estabelecidos na legislação vigente.
- 6.7. A apresentação das propostas implica obrigatoriedade do cumprimento das disposições nelas contidas, em conformidade com o que dispõe o Termo de Referência, assumindo o proponente o compromisso de executar a obra nos seus termos, bem como de fornecer os materiais, equipamentos, ferramentas e utensílios necessários, em quantidades e qualidades adequadas à perfeita execução contratual, promovendo, quando requerido, sua substituição.
- 6.8. Os preços ofertados, tanto na proposta inicial, quanto na etapa de lances, serão de exclusiva responsabilidade do licitante, não lhe assistindo o direito de pleitear qualquer alteração, sob alegação de erro, omissão ou qualquer outro pretexto.
- 6.9. O prazo de validade da proposta não será inferior a 60 (sessenta) dias, a contar da data de sua apresentação.
- 6.10. Os licitantes devem respeitar os preços máximos estabelecidos nas normas de regência de contratações públicas, quando participarem de licitações públicas;
- 6.10.1. O descumprimento das regras supramencionadas pela Administração por parte dos contratados pode ensejar a fiscalização do Tribunal de Contas do Estado ou da União e, após o devido processo legal, gerar as seguintes consequências: assinatura de prazo para a adoção das medidas necessárias ao exato cumprimento da lei, nos termos do art. 71, inciso IX, da Constituição; ou condenação dos agentes públicos responsáveis e da empresa contratada ao pagamento dos prejuízos ao erário, caso verificada a ocorrência de superfaturamento por sobrepreço na execução do Contrato nos termos dos artigos 155 à 163 da Lei Federal nº 14133/ 2021.
- 6.10.2. Deverá ser observada pelas licitantes a retenção do Imposto de Renda conforme Decreto Municipal nº 1991/ 2023 e a IN RFB nº 1.234/ 2014.

7. DA ABERTURA DA SESSÃO, CLASSIFICAÇÃO DAS PROPOSTAS E FORMULAÇÃO DE LANCES

- 7.1. A abertura da presente licitação dar-se-á em sessão pública, por meio de sistema eletrônico, na data, horário e local indicados neste Edital.
- 7.2. O Agente de Contratação verificará as propostas apresentadas, desclassificando desde logo aquelas que não estejam em conformidade com os requisitos estabelecidos neste Edital, contenham vícios insanáveis ou não apresentem as especificações técnicas exigidas no Termo de Referência, conforme Artigo 59 da Lei Federal nº 14133/ 2021.
- 7.2.1. Também será desclassificada a proposta que identifique o licitante.
- 7.2.2. A desclassificação será sempre fundamentada e registrada no sistema, com acompanhamento em tempo real por todos os participantes.



PREFEITURA DO MUNICÍPIO DE CAJATI

Estado de São Paulo

www.cajati.sp.gov.br - compras@cajati.sp.gov.br

Divisão de Licitações e Contratos

(13) 3854-8700

compras@cajati.sp.gov.br



7.2.3. A não desclassificação da proposta não impede o seu julgamento definitivo em sentido contrário, levado a efeito na fase de aceitação.

7.3. O sistema ordenará automaticamente as propostas classificadas, sendo que somente estas participarão da fase de lances.

7.4. O sistema disponibilizará campo próprio para troca de mensagens entre o Agente de Contratações e os licitantes.

7.5. Iniciada a etapa competitiva, os licitantes deverão encaminhar lances exclusivamente por meio do sistema eletrônico, sendo imediatamente informados do seu recebimento e do valor consignado no registro.

7.5.2. O lance deverá ser ofertado de acordo com o tipo de licitação indicada no preâmbulo deste Edital.

7.6. Os licitantes poderão oferecer lances sucessivos, observando o horário fixado para abertura da sessão e as regras estabelecidas no Edital.

7.7. O licitante somente poderá oferecer lance **de valor inferior** ou percentual de desconto ao último por ele ofertado e registrado pelo sistema.

7.8. O intervalo mínimo de diferença de valores **ou percentuais** entre os lances, que incidirá tanto em relação aos lances intermediários quanto em relação à proposta que cobrir a melhor oferta deverá ser **100,00 (cem reais)**.

7.9. O intervalo entre os lances enviados pelo mesmo licitante não poderá ser inferior a 20 (vinte) segundos e o intervalo entre lances não poderá ser inferior a 03 (três) segundos, sob pena de serem automaticamente descartados pelo sistema os respectivos lances.

7.10. Será adotado para o envio de lances na concorrência eletrônica o modo de disputa "aberto e fechado", em que os licitantes apresentarão lances públicos e sucessivos, com lance final e fechado.

7.11. A etapa de lances da sessão pública terá duração inicial de 15 (quinze) minutos. Após esse prazo, o sistema encaminhará aviso de fechamento iminente dos lances (tempo randômico), após o que transcorrerá o período de tempo de até 10 (dez) minutos (**podendo ser de 1 segundo até 10 minutos**), aleatoriamente determinado pelo sistema, findo o qual será automaticamente encerrada a recepção de lances.

7.12. Encerrado o prazo previsto no item anterior, o sistema abrirá oportunidade para que o autor da oferta de valor mais baixo e os das ofertas com preços até 10 (dez) por cento superior àquela possam ofertar um lance final e fechado em até 05 (cinco) minutos, o qual será sigiloso até o encerramento deste prazo.

7.12.2. Não havendo pelo menos 03 (três) ofertas nas condições definidas neste item, poderão os autores dos melhores lances, na ordem de classificação, até o máximo de 03 (três), oferecer um lance final e fechado em até 05 (cinco) minutos, o qual será sigiloso até o encerramento deste prazo.

7.13. Após o término dos prazos estabelecidos nos itens anteriores, o sistema ordenará os lances segundo a ordem crescente de valores globais.

7.13.2. Não havendo lance final e fechado classificado na forma estabelecida nos itens anteriores, haverá o reinício da etapa fechada, para que os demais licitantes, até o máximo de 03 (três), na ordem de classificação, possam ofertar um lance final e fechado em até 05 (cinco) minutos, o qual será sigiloso até o encerramento deste prazo.

7.14. Poderá o agente de contratações, justificadamente, admitir o reinício da etapa fechada, caso nenhum licitante classificado na etapa de lance fechado atender às exigências de habilitação.

7.15. Não serão aceitos dois ou mais lances de mesmo valor, prevalecendo aquele que for recebido e registrado em primeiro lugar.

7.16. Durante o transcurso da sessão pública, os licitantes serão informados, em tempo real, do valor do menor lance registrado, vedada a identificação do licitante.



PREFEITURA DO MUNICÍPIO DE CAJATI

Estado de São Paulo

www.cajati.sp.gov.br - compras@cajati.sp.gov.br

Divisão de Licitações e Contratos

(13) 3854-8700

compras@cajati.sp.gov.br



7.17. No caso de desconexão com o Agente de Contratações, no decorrer da etapa competitiva da Concorrência, o sistema eletrônico poderá permanecer acessível aos licitantes para a recepção dos lances.

7.18. Quando a desconexão do sistema eletrônico para o agente de contratação persistir por tempo superior a 10 (dez) minutos, a sessão pública será suspensa e reiniciada somente após decorridas 24 (vinte e quatro) horas da comunicação do fato pelo agente de contratação aos participantes, no sítio eletrônico utilizado para divulgação.

7.19. O Critério de julgamento adotado será o **menor preço** global da obra, conforme definido neste Edital e seus anexos.

7.20. Caso o licitante não apresente lances, concorrerá com o valor de sua proposta.

7.21. A ordem de apresentação pelos licitantes é utilizada como um dos critérios de classificação, de maneira que só poderá haver empate entre propostas iguais (não seguidas de lances), ou entre lances finais da fase fechada do modo de disputa aberto e fechado.

7.21.2. Havendo eventual empate entre propostas ou lances, o critério de desempate será aquele previsto no art. 60, da Lei Federal nº 14.133/2021.

7.22. Persistindo o empate, a proposta vencedora será sorteada pelo sistema eletrônico dentre as propostas empatadas.

7.23. Encerrada a etapa de envio de lances da sessão pública, o agente de contratações deverá encaminhar, pelo sistema eletrônico, contraproposta ao licitante que tenha apresentado o melhor preço, para que seja obtida melhor proposta, vedada a negociação em condições diferentes das previstas neste Edital.

7.23.2. A negociação será realizada por meio do sistema, podendo ser acompanhada pelos demais licitantes.

7.23.3. O agente de contratação solicitará ao licitante melhor classificado que, no prazo de 05 (cinco) horas, envie a proposta adequada ao último lance ofertado após a negociação realizada, acompanhada, se for o caso, dos documentos complementares, quando necessários à confirmação daqueles exigidos neste Edital e já apresentados. Caso não haja campo para anexar a proposta na plataforma BLL em documentos complementares, a mesma deverá ser encaminhada para o e-mail compras@cajati.sp.gov.br no prazo já mencionado, e será disponibilizado aos demais no campo DOCUMENTOS da plataforma BLL, sendo esta opção devidamente identificada no chat de mensagens da licitação.

7.23.4. O prazo de 05 (cinco) horas previsto no item anterior será contado quando houver, de acordo com o expediente na Prefeitura do Município de Cajati – SP.

7.24. Após a negociação do preço, o agente de contratação iniciará a fase de aceitação e julgamento da proposta.

7.25. VISANDO COIBIR O SUPERFATURAMENTO DAS PROPOSTAS DE PREÇO, FICAM ADVERTIDAS AS EMPRESAS LICITANTES, QUE PORVENTURA VENHAM A PARTICIPAR DOS PROCESSOS LICITATÓRIOS DESTA PREFEITURA, QUE, CASO SEJA IDENTIFICADO OFERTAS DE PREÇOS EXTREMAMENTE SUPERIORES AOS VALORES MÉDIOS PRATICADO NO MERCADO, A EMPRESA LICITANTE, CASO COMPROVADA A MÁ FÉ, E COM BASE NOS PRINCÍPIOS DA MORALIDADE E DA IDONEIDADE, PODERÁ SER PENALIZADA NA FORMA DO ARTIGO 155 DA LEI FEDERAL 14.133/2021.

8. DA ACEITABILIDADE DA PROPOSTA VENCEDORA.

8.1. Encerrada a etapa de negociação, o Agente de Contratações examinará a proposta classificada em primeiro lugar quanto à adequação ao objeto e à compatibilidade do preço em relação ao máximo estipulado para contratação neste Edital e em seus anexos.

8.2. A análise da exequibilidade da proposta de preços deverá ser realizada com o auxílio da Planilha de Custos e Formação de Preços, a ser preenchida pelo licitante em relação à sua proposta final, conforme anexo deste Edital.



PREFEITURA DO MUNICÍPIO DE CAJATI

Estado de São Paulo

www.cajati.sp.gov.br - compras@cajati.sp.gov.br

Divisão de Licitações e Contratos

(13) 3854-8700

compras@cajati.sp.gov.br



8.2.1. Considera-se inexequível a proposta que apresente preços global ou unitários simbólicos, irrisórios ou de valor zero, incompatíveis com os preços dos insumos e salários de mercado, acrescidos dos respectivos encargos, ainda que o ato convocatório da licitação não tenha estabelecido limites mínimos, exceto quando se referirem a materiais e instalações de propriedade do próprio licitante, para os quais ele renuncie a parcela ou à totalidade da remuneração. Em caso de indícios de inexequibilidade, será possibilitada a demonstração da exequibilidade da proposta conforme item 8.7 do edital.

8.3. A inexequibilidade dos valores referentes a itens isolados da Planilha de Custos e Formação de Preços não caracteriza motivo suficiente para a desclassificação da proposta, desde que não contrariem exigências legais.

8.4. Será desclassificada a proposta que contiver vício insanável; que não obedecer às especificações técnicas pormenorizadas no edital ou apresentarem desconformidade com exigências do ato convocatório.

8.5. Será desclassificada a proposta ou o lance vencedor, apresentar preço final superior ao preço máximo fixado (Acórdão nº 1455/2018 - TCU - Plenário), ou que apresentar preço manifestamente inexequível.

8.5.1. Considera-se inexequível a proposta que apresente preços global ou unitários simbólicos, irrisórios ou de valor zero, incompatíveis com os preços dos insumos e salários de mercado, acrescidos dos respectivos encargos, ainda que o ato convocatório da licitação não tenha estabelecido limites mínimos, exceto quando se referirem a materiais e instalações de propriedade do próprio licitante, para os quais ele renuncie a parcela ou à totalidade da remuneração.

8.6. Qualquer interessado poderá requerer que se realizem diligências para aferir a exequibilidade e a legalidade das propostas, devendo apresentar as provas ou os indícios que fundamentam a suspeita;

8.7. Se houver indícios de inexequibilidade da proposta de preço, ou em caso da necessidade de esclarecimentos complementares, poderão ser efetuadas diligências para que a licitante comprove a exequibilidade da proposta conforme súmula TCU 262.

8.7.1. Conforme §5º da Lei Federal nº 14133/2021, **nas contratações de obras e serviços de engenharia, será exigida garantia adicional do licitante vencedor cuja proposta for inferior a 85% (oitenta e cinco por cento) do valor orçado pela Administração, equivalente à diferença entre este último e o valor da proposta, sem prejuízo das demais garantias exigíveis de acordo com esta Lei.**

8.8. É vedado à proponente incluir na Planilha de Custos e Formação de Preços:

8.8.1. item relativo a despesas decorrentes de disposições contidas em Acordos, Convenções ou Dissídios Coletivos de Trabalho que tratem de pagamento de participação dos trabalhadores nos lucros ou resultados da empresa contratada, de matéria não trabalhista, ou que estabeleçam direitos não previstos em lei, tais como valores ou índices obrigatórios de encargos sociais ou previdenciários, bem como de preços para os insumos relacionados ao exercício da atividade;

8.8.2. item relativo a despesas decorrentes de disposições contidas em Acordos, Convenções ou Dissídios Coletivos de Trabalho que tratam de obrigações e direitos que somente se aplicam aos contratos com a Administração Pública;

8.8.3. rubricas que prevejam o custeio de despesas com treinamento, reciclagem e capacitação ou congêneres, pois tais parcelas já são cobertas pelas despesas administrativas (Acórdão TCU nº 2.746/2015 - Plenário);

8.8.4. rubrica denominada "reserva técnica", exceto se houver justificativa, na proposta, que indique, claramente e por meio de memória de cálculo, o que está sendo custeado, de modo a haver a comprovação da não cobertura do valor, direta ou indiretamente, por outra rubrica da planilha (Acórdãos TCU nº 2.746/2015 – Plenário, nº 64/2010 - 2ª Câmara e nº 953/2016 - Plenário);



PREFEITURA DO MUNICÍPIO DE CAJATI

Estado de São Paulo

www.cajati.sp.gov.br - compras@cajati.sp.gov.br

Divisão de Licitações e Contratos

(13) 3854-8700

compras@cajati.sp.gov.br



8.8.5. rubrica denominada “verba” ou “verba provisional”, pois o item não está vinculado a qualquer contraprestação mensurável (Acórdãos TCU nº 1.949/ 2007 – Plenário e nº 6.439/ 2011 – 1ª Câmara).

8.9. A inclusão na proposta de item de custo vedado não acarretará a desclassificação do licitante, devendo o Agente de Contratação determinar que os respectivos custos sejam excluídos da Planilha.

8.10. Na hipótese de contratação com a previsão de itens de custos vedados, tais valores serão glosados e os itens serão excluídos da Planilha, garantidas ampla defesa e contraditório.

8.11. Todos os dados informados pelo licitante em sua planilha deverão refletir com fidelidade os custos especificados e a margem de lucro pretendida.

8.12. O Agente de Contratação analisará a compatibilidade dos preços unitários apresentados na Planilha de Custos e Formação de Preços com aqueles praticados no mercado em relação aos insumos e também quanto aos salários das categorias envolvidas na contratação.

8.13. Erros no preenchimento da planilha não constituem motivo para a desclassificação da proposta. A planilha poderá ser ajustada pelo licitante, no prazo indicado pelo Agente de Contratação, desde que não haja majoração do preço.

8.13.1. O ajuste de que trata este dispositivo se limita a sanar erros ou falhas que não alterem a substância das propostas;

8.13.2. Considera-se erro no preenchimento da planilha passível de correção a indicação de recolhimento de impostos e contribuições na forma do Simples Nacional, quando não cabível esse regime.

8.13.3. O Agente de Contratação deverá verificar se a proposta apresenta o valor total dos custos da contratação, inclusive aqueles estimados para as ocorrências de fatos geradores.

8.14. Para fins de análise da proposta quanto ao cumprimento das especificações do objeto, poderá ser colhida a manifestação escrita do setor requisitante do serviço ou da área especializada no objeto.

8.15. Na hipótese de necessidade de suspensão da sessão pública para a realização de diligências, com vistas ao saneamento das propostas, a sessão pública somente poderá ser reiniciada mediante aviso prévio no sistema com, no mínimo, **24 (vinte e quatro) horas de antecedência**, e a ocorrência será registrada em ata;

8.16. O Agente de Contratação poderá convocar o licitante para enviar documento digital complementar, por meio de funcionalidade disponível no sistema, no prazo de **05 (cinco) horas**, sob pena de não aceitação da proposta.

8.16.1. O prazo estabelecido poderá ser prorrogado pelo Agente de Contratação por solicitação escrita e justificada do licitante, formulada antes de findo o prazo, e formalmente aceita pelo Agente de Contratação.

8.16.2. Dentre os documentos passíveis de solicitação pelo Agente de Contratações, destacam-se os que contenham as características do serviço ofertado, além de outras informações pertinentes, encaminhados por meio eletrônico, ou, se for o caso, por outro meio e prazo indicados pelo agente de contratações, sem prejuízo do seu ulterior envio pelo sistema eletrônico, sob pena de não aceitação da proposta.

8.16.3. O prazo de 05 (cinco) horas previsto no item 8.16 será contado quando houver, de acordo com o expediente na Prefeitura do Município de Cajati – SP.

8.17. Se a proposta ou lance vencedor for desclassificado, o Agente de Contratação examinará a proposta ou lance subsequente, e, assim sucessivamente, na ordem de classificação.

8.18. Havendo necessidade, o Agente de Contratação suspenderá a sessão, informando no “chat” a nova data e horário para a sua continuidade.

8.18.1. Na hipótese de necessidade de suspensão da sessão pública para a realização de diligências, com vistas ao saneamento das propostas, a sessão pública somente poderá ser reiniciada



PREFEITURA DO MUNICÍPIO DE CAJATI

Estado de São Paulo

www.cajati.sp.gov.br - compras@cajati.sp.gov.br

Divisão de Licitações e Contratos

(13) 3854-8700

compras@cajati.sp.gov.br



mediante aviso prévio no sistema com, no mínimo, 24 (vinte e quatro) horas de antecedência, e a ocorrência será registrada em ata;

8.19. O Agente de Contratação poderá encaminhar, por meio do sistema eletrônico, contraproposta ao licitante que apresentou o lance mais vantajoso, com o fim de negociar a obtenção de melhor preço, vedada a negociação em condições diversas das previstas neste Edital.

8.19.1. Também nas hipóteses em que o Agente de Contratação não aceitar a proposta e passar à subsequente, poderá negociar com o licitante para que seja obtido preço melhor.

8.19.2. A negociação será realizada por meio do sistema, podendo ser acompanhada pelos demais licitantes.

8.20. Nos itens não exclusivos para a participação de microempresas e empresas de pequeno porte, sempre que a proposta não for aceita, e antes de o Agente de Contratação passar à subsequente, haverá nova verificação, pelo sistema, da eventual ocorrência do empate ficto, previsto nos artigos 44 e 45 da LC nº 123/ 2006, atualizada pela Lei Complementar 147/ 2014, seguindo-se a disciplina antes estabelecida, se for o caso.

8.21. Encerrada a análise quanto à aceitação da proposta, o Agente de Contratação verificará a habilitação do licitante, observado o disposto neste Edital.

8.22. O licitante deverá apresentar juntamente com a proposta, Declaração de que suas propostas econômicas compreendem a integralidade dos custos de atendimento dos direitos trabalhistas assegurados na Constituição Federal, nas leis trabalhistas, nas normas infralegais, nas convenções coletivas de trabalho e nos termos do ajustamento de conduta vigentes na data de entrega das propostas.

8.23. O agente de contratações poderá encaminhar, por meio do sistema eletrônico, contraproposta ao licitante detentor da menor oferta global.

8.24. Os preços unitários ofertados não poderão ser superiores aos preços orçados pelo município.

9. DO ENCAMINHAMENTO DA PROPOSTA VENCEDORA

9.1. A proposta final do produto do licitante declarado vencedor deverá ser encaminhada no prazo de 05 (cinco) horas, a contar da solicitação do Agente de Contratações no sistema eletrônico e deverá:

9.1.1. Ser redigida em língua portuguesa, digitada, em uma via, sem emendas, rasuras, entrelinhas ou ressalvas, devendo a última folha ser assinada e as demais rubricadas pelo licitante ou seu representante legal.

9.1.2. Apresentar a planilha de custos e formação de preços, devidamente ajustada ao lance vencedor, em conformidade com o modelo anexo a este Edital;

9.1.3. Conter a indicação do banco, número da conta e agência do licitante vencedor, para fins de pagamento.

9.1.4. A proposta final deverá ser documentada nos autos e será levada em consideração no decorrer da execução do contrato e aplicação de eventual sanção à Contratada, se for o caso.

9.1.5. Todas as especificações do objeto contidas na proposta, vinculam a Contratada.

9.1.6. Os preços deverão ser expressos em moeda corrente nacional, o valor unitário em algarismos e o valor global em algarismos e por extenso.

9.1.6.1. Ocorrendo divergência entre os preços unitários e o preço global, prevalecerão os primeiros; no caso de divergência entre os valores numéricos e os valores expressos por extenso, prevalecerão estes últimos.

9.1.7. A oferta deverá ser firme e precisa, limitada, rigorosamente, ao objeto deste Edital, sem conter alternativas de preço ou de qualquer outra condição que induza o julgamento a mais de um resultado, sob pena de desclassificação.



PREFEITURA DO MUNICÍPIO DE CAJATI

Estado de São Paulo

www.cajati.sp.gov.br - compras@cajati.sp.gov.br

Divisão de Licitações e Contratos

(13) 3854-8700

compras@cajati.sp.gov.br



9.1.8. A proposta deverá obedecer aos termos deste Edital e seus Anexos, não sendo considerada aquela que não corresponda às especificações ali contidas ou que estabeleça vínculo à proposta de outro licitante.

9.1.9. As propostas que contenham a descrição do objeto, o valor e os documentos complementares estarão disponíveis na internet, após a homologação.,

9.1.10. A não apresentação da proposta no prazo estipulado no item 9.1 levará a desclassificação da empresa e às penalidades previstas nos itens 20.1 e 20.3 do edital.

9.1.11. Deverá ser apresentada juntamente com a proposta a Declaração solicitada no item 8.22 do edital. O modelo referencial do anexo III deste edital possui em seu corpo a referida Declaração para conhecimento dos licitantes.

9.1.12. AS PLANILHAS DE PROPOSTAS DEVERÃO SER ASSINADAS PELO RESPONSÁVEL TÉCNICO DO LICITANTE.

9.1.13. O prazo de 05 (cinco) horas previsto no item 9.1 será contado quando houver, de acordo com o expediente na Prefeitura do Município de Cajati – SP.

10. DA HABILITAÇÃO

10.1. Os documentos exigidos para habilitação serão enviados por meio do sistema eletrônico, em formato digital, através de chave eletrônica, no prazo de no máximo 05 (cinco) horas, prorrogável por igual período, contados da solicitação do Agente de Contratações.

10.1.1. O prazo de 05 (cinco) horas previsto no item anterior será contado quando houver, de acordo com o expediente na Prefeitura do Município de Cajati – SP.

10.2. Como condição prévia ao exame da documentação de habilitação do licitante detentor da proposta classificada em primeiro lugar, o Agente de Contratações verificará o eventual descumprimento das condições de participação, especialmente quanto à existência de sanção que impeça a participação no certame ou a futura contratação, mediante a consulta aos seguintes cadastros:

10.2.1. Consulta Consolidada de Pessoa Jurídica do Tribunal de Contas da União (<https://certidoes-apf.apps.tcu.gov.br/>)

10.2.2. A consulta aos cadastros será realizada em nome da empresa licitante e também de seu sócio majoritário, por força do artigo 12 da Lei nº 8.429, de 1992, que prevê, dentre as sanções impostas ao responsável pela prática de ato de improbidade administrativa, a proibição de contratar com o Poder Público, inclusive por intermédio de pessoa jurídica da qual seja sócio majoritário.

10.2.2.1. Caso conste na Consulta de Situação do Fornecedor a existência de Ocorrências Impeditivas Indiretas, o gestor diligenciará para verificar se houve fraude por parte das empresas apontadas no Relatório de Ocorrências Impeditivas Indiretas.

10.2.2.2. A tentativa de burla será verificada por meio dos vínculos societários, linhas de fornecimento similares, dentre outros.

10.2.2.3. O licitante será convocado para manifestação previamente à sua desclassificação.

10.2.3. Constatada a existência de sanção, o Agente de Contratações reputará o licitante inabilitado, por falta de condição de participação.

10.2.4. No caso de inabilitação, haverá nova verificação, pelo sistema, da eventual ocorrência do empate ficto, previsto nos arts. 44 e 45 da Lei Complementar nº 123/2006, atualizada pela Lei Complementar 147/2014, seguindo-se a disciplina antes estabelecida para aceitação da proposta subsequente.

10.3. Havendo a necessidade de envio de documentos de habilitação complementares, necessários à confirmação daqueles exigidos neste Edital e já apresentados, o licitante será convocado a encaminhá-los, em formato digital, via e-mail, no prazo de 05 (cinco) horas, sob pena de inabilitação.



PREFEITURA DO MUNICÍPIO DE CAJATI

Estado de São Paulo

www.cajati.sp.gov.br - compras@cajati.sp.gov.br

Divisão de Licitações e Contratos

(13) 3854-8700

compras@cajati.sp.gov.br



10.3.1. Caso haja divergência entre os documentos solicitados na plataforma BLL e os do edital, deverão prevalecer os documentos solicitados no edital que é a Lei Interna da Licitação, porém, nesses casos, após a verificação do agente de contratações de inconsistências e divergências na plataforma BLL, serão solicitados os documentos complementares à licitante vencedora, nos termos do item 9.2 que serão posteriormente disponibilizados no campo DOCUMENTOS da plataforma para conferência e acompanhamento das demais licitantes.

10.3.2. O prazo de 05 (cinco) horas previsto no item 10.3.1 será contado quando houver, de acordo com o expediente na Prefeitura do Município de Cajati – SP.

10.4. Não serão aceitos documentos de habilitação com indicação de CNPJ/ CPF diferentes, salvo aqueles legalmente permitidos.

10.5. Se o licitante for a matriz, todos os documentos deverão estar em nome da matriz, e se o licitante for a filial, todos os documentos deverão estar em nome da filial, exceto aqueles documentos que, pela própria natureza, comprovadamente, forem emitidos somente em nome da matriz.

10.5.1. Serão aceitos registros de CNPJ de licitante matriz e filial com diferenças de números de documentos pertinentes ao CND e ao CRF/ FGTS, quando for comprovada a centralização do recolhimento dessas contribuições.

10.6. Ressalvado o disposto no item 5.3 e 9.2.1, os licitantes deverão encaminhar, nos termos deste Edital, a documentação relacionada nos itens a seguir, para fins de habilitação:

10.7. Habilitação jurídica:

10.7.1. No caso de empresário individual: inscrição no Registro Público de Empresas Mercantis, a cargo da Junta Comercial da respectiva sede.

10.7.2. No caso de sociedade empresária ou empresa individual de responsabilidade limitada - EIRELI: ato constitutivo, estatuto ou contrato social em vigor, devidamente registrado na Junta Comercial da respectiva sede, acompanhado de documento comprobatório de seus administradores;

10.7.3. Inscrição no Registro Público de Empresas Mercantis onde opera, com averbação no Registro onde tem sede a matriz, no caso de ser o participante sucursal, filial ou agência;

10.7.4. No caso de sociedade simples: inscrição do ato constitutivo no Registro Civil das Pessoas Jurídicas do local de sua sede, acompanhada de prova da indicação dos seus administradores;

10.7.5. Os documentos acima deverão estar acompanhados de todas as alterações ou da consolidação respectiva;

10.8. Regularidade fiscal e trabalhista:

10.8.1. Prova de inscrição no Cadastro Nacional de Pessoas Jurídicas ou no Cadastro de Pessoas Físicas, conforme o caso;

10.8.2. Prova de regularidade fiscal perante a Fazenda Nacional, mediante apresentação de certidão expedida conjuntamente pela Secretaria da Receita Federal do Brasil (RFB) e pela Procuradoria-Geral da Fazenda Nacional (PGFN), referente a todos os créditos tributários federais e à Dívida Ativa da União (DAU) por elas administrados, inclusive aqueles relativos à Seguridade Social, nos termos da Portaria Conjunta nº 1.751, de 02/ 10/ 2014, do Secretário da Receita Federal do Brasil e da Procuradora-Geral da Fazenda Nacional.

10.8.3. Prova de regularidade relativa à Seguridade Social (INSS) e ao Fundo de Garantia por Tempo de Serviço (FGTS), demonstrando situação regular no cumprimento dos encargos sociais instituídos por lei;

10.8.4. Prova de inexistência de débitos inadimplidos perante a Justiça do Trabalho, mediante a apresentação de certidão negativa ou positiva com efeito de negativa, nos termos do Título VII-A da Consolidação das Leis do Trabalho, aprovada pelo Decreto-Lei nº 5.452, de 1º de maio de 1943;

10.8.5. Prova de inscrição no cadastro de contribuintes estadual e/ ou Municipal, relativo ao domicílio ou sede do licitante, pertinente ao seu ramo de atividade e compatível com o objeto contratual;



PREFEITURA DO MUNICÍPIO DE CAJATI

Estado de São Paulo

www.cajati.sp.gov.br - compras@cajati.sp.gov.br

Divisão de Licitações e Contratos

(13) 3854-8700

compras@cajati.sp.gov.br



10.8.6. Prova de regularidade com a Fazenda Estadual do domicílio ou sede do licitante, relativa à atividade em cujo exercício contrata ou concorre;

10.8.7. Prova de regularidade com a Fazenda Municipal, relativa ao domicílio ou sede do licitante;

10.8.8. Caso o licitante seja considerado isento dos tributos estaduais relacionados ao objeto licitatório, deverá comprovar tal condição mediante declaração da Fazenda Estadual do seu domicílio ou sede, ou outra equivalente, na forma da lei;

10.8.9. Caso o licitante detentor do menor preço seja qualificado como microempresa ou empresa de pequeno porte deverá apresentar toda a documentação exigida para efeito de comprovação de regularidade fiscal, mesmo que esta apresente alguma restrição, sob pena de inabilitação (Artigo 43 da Lei Complementar nº 123/2006).

10.9. Qualificação Econômico-Financeira.

10.9.1. Certidão Negativa de Falência expedida pelo distribuidor da sede da pessoa jurídica, com data de emissão inferior a 180 (cento e oitenta) dias da entrega dos documentos de habilitação;

10.9.2. **Balanco patrimonial e demonstrações contábeis dos 2 (dois) últimos exercícios sociais**, já exigíveis e apresentados na forma da lei;

10.9.3. No caso de empresa constituída no exercício social vigente, admite-se a apresentação de balanço patrimonial e demonstrações contábeis referentes ao período de existência da sociedade;

10.9.3.1. É admissível o balanço intermediário, se decorrer de lei ou contrato social/ estatuto social.

10.9.4. A comprovação da situação financeira da empresa será constatada mediante obtenção de índices de Liquidez Geral (LG), Solvência Geral (SG) e Liquidez Corrente (LC), superiores a 1 (um) resultantes da aplicação das fórmulas:

$$LG \text{ (Liquidez Geral)} = \frac{\text{Ativo Circulante} + \text{Realizável a Longo Prazo}}{\text{Passivo Circulante} + \text{Passivo Não Circulante}}$$

$$SG \text{ (Solvência Geral)} = \frac{\text{Ativo Total}}{\text{Passivo Circulante} + \text{Passivo Não Circulante}}$$

$$LC \text{ (Liquidez Corrente)} = \frac{\text{Ativo Circulante}}{\text{Passivo Circulante}}$$

10.9.6. As empresas que apresentarem resultado inferior ou igual a 1 (um) em qualquer dos índices de Liquidez Geral (LG), Solvência Geral (SG) e Liquidez Corrente (LC), deverão comprovar, considerados os riscos para a Administração, e, a critério da autoridade competente, o capital mínimo ou o patrimônio líquido mínimo de 10% (dez por cento) do valor estimado da contratação ou do item pertinente.

10.9.7. As licitantes deverão apresentar comprovação, por meio de declaração, de relação de relação dos compromissos assumidos pelo licitante que importem em diminuição de sua capacidade econômico-financeira, excluídas parcelas já executadas de contratos firmados com a Administração Pública e/ ou com a iniciativa privada, vigentes na data da sessão pública de abertura desta licitação, não é superior ao Patrimônio Líquido do licitante, podendo este ser atualizado na forma já disciplinada neste Edital.

10.9.8. A declaração de que trata o item acima deverá estar acompanhada da Demonstração do Resultado do Exercício (DRE) relativa ao último exercício social, quando houver divergência percentual superior a 10% (dez por cento), para mais ou para menos, entre a declaração aqui tratada e a receita bruta discriminada na Demonstração do Resultado do Exercício (DRE), deverão ser apresentadas, concomitantemente, as devidas justificativas.



PREFEITURA DO MUNICÍPIO DE CAJATI

Estado de São Paulo

www.cajati.sp.gov.br - compras@cajati.sp.gov.br

Divisão de Licitações e Contratos

(13) 3854-8700

compras@cajati.sp.gov.br



10.10. Qualificação Técnica:

10.10.1. Registro da empresa ou inscrição na entidade profissional competente – CREA ou CAU. (inciso V)

10.10.2. Comprovação de aptidão para desempenho de atividade pertinente (capacidade operacional) e compatível em características e quantidades do objeto da licitação...; Observado o disposto no caput e no § 1º do artigo 67, será admitida a exigência de atestados com quantidades mínimas de até 50% (cinquenta por cento) das parcelas de que trata o referido parágrafo, vedadas limitações de tempo e de locais específicos relativas aos atestados; A exigência de atestados será restrita às parcelas de maior relevância ou valor significativo do objeto da licitação, assim consideradas as que tenham valor individual igual ou superior a 4% (quatro por cento) do valor total estimado da contratação;

10.10.3. As especificações e quantidades de serviços exigidas para comprovação de experiência (capacidade operacional), pela licitante para o presente edital são:

DESCRIÇÃO DOS SERVIÇOS (OU SIMILAR)	QUANT	UNID
- Telhamento em chapa de aço pré-pintada, perfil trapezoidal, com espessura de 0,50mm e altura de 40mm	888,75	M2
- Fornecimento e montagem de estrutura em aço astm-a36, sem pintura	6.221,76	KG
- Grade de proteção para caixilhos	44,85	M2
- Anéis pré-moldados em concreto armado p/ reservatório d'agua d=2,50m	6,50	M
- Tinta acrílica em massa, inclusive preparo	2.408,10	M2

10.10.4. Comprovação de vínculo profissional para realização dos serviços, compatível e pertinente com os serviços licitados, podendo se dar mediante “contrato social, registro na Carteira Profissional, ficha de empregado ou contrato de trabalho, sendo possível a contratação de profissional autônomo que preencha os requisitos e se responsabilize tecnicamente pela execução dos serviços”

10.10.5. Capacitação técnico-profissional: Atestado de responsabilidade técnica por execução do serviço de características semelhantes (inciso I), limitadas as parcelas de maior relevância, abaixo indicadas, do objeto da presente licitação, quais sejam:

DESCRIÇÃO DOS SERVIÇOS (OU SIMILAR)
- Telhamento em chapa de aço pré-pintada, perfil trapezoidal, com espessura de 0,50mm e altura de 40mm
- Fornecimento e montagem de estrutura em aço astm-a36, sem pintura
- Grade de proteção para caixilhos
- Anéis pré-moldados em concreto armado p/ reservatório d'agua d=2,50m
- Tinta acrílica em massa, inclusive preparo



PREFEITURA DO MUNICÍPIO DE CAJATI

Estado de São Paulo

www.cajati.sp.gov.br - compras@cajati.sp.gov.br

Divisão de Licitações e Contratos

(13) 3854-8700

compras@cajati.sp.gov.br



10.10.6. Serão admitidas as comprovações de aptidão através de certidões ou atestados de serviços similares de complexidade tecnológica e operacional equivalente ou superior devidamente registrada e acervada no Conselho Regional de Engenharia e Agronomia (CREA) e Conselho de Arquitetura e Urbanismo (CAU), fornecido por pessoas jurídicas de direito público ou privado, comprovando a plena aptidão para a execução de serviços/ obras com características semelhantes ao objeto da licitação

10.10.6.1. Os profissionais indicados pelo licitante para fins de comprovação da capacitação técnico-profissional de que trata o item “10.10.5.1 e/ ou 10.10.5.2” deverão participar do serviço objeto da licitação, admitindo-se a substituição por profissionais de experiência equivalente ou superior, desde que aprovada pela Administração

10.10.7. Conforme disposto no §12 do artigo 67 da Lei Federal nº 14133/ 2021, na documentação de que trata os itens 10.10.5.1 e 10.10.5.2 do edital, não serão admitidos atestados de responsabilidade técnica de profissionais que, na forma de regulamento, tenham dado causa à aplicação das sanções previstas nos [incisos III e IV do caput do art. 156 desta Lei](#) em decorrência de orientação proposta, de prescrição técnica ou de qualquer ato profissional de sua responsabilidade.

10.10.8. No caso de serviço público, o atestado deverá ser fornecido pelo Poder Público a quem a licitante preste ou tenha prestado serviços.

10.10.8.1. No caso de serviço particular, o atestado poderá ser fornecido por pessoa jurídica pública ou privada a que os serviços estejam sendo ou tenham sido prestados.

10.10.8.2. O atestado deverá ser firmado por pessoa que efetivamente responda civilmente pela empresa declarante, como seu diretor, sócio-gerente ou, no caso de Poder Público, pelo responsável legal pelos serviços, devendo o signatário estar claramente identificado (nome e função).

10.10.8.3. Poderá a Administração oficial a licitante ou diligenciar a quem quer que seja, na forma do Artigo 59, § 2º, da Lei Federal nº 14133/ 2021 a fim de verificar a veracidade das informações contidas nos atestados, podendo requerer documentos ou informações, tais como cópia de contratos, recolhimento de tributos, dentre outros cabíveis.

10.10.9. Comprovação de visita técnica devidamente preenchida conforme (Anexo 15 do edital) ou Declaração para empresas que optarem em não realizar a Visita Técnica conforme modelo do (Anexo 15 do edital), em papel timbrado e subscrita por representante legal que possui plena ciência das características gerais dos serviços a serem executadas e dos projetos referentes a Licitação, de forma a não poder alegar posterior desconhecimento do objeto a ser contratado;

DEMAIS QUALIFICAÇÕES

10.10.10. Declaração de Inidoneidade (Anexo 6 do Edital);

10.10.11. Declaração de Fato Impeditivo (Anexo 7 do edital);

10.10.12. Declaração que não emprega menor e que não possui empregados executando trabalho degradante ou forçado, observando o disposto nos incisos III e IV do art. 1º e no inciso III do art. 5º da Constituição Federal e de que não foi condenada judicialmente, com trânsito em julgado, por exploração de trabalho infantil, por submissão de trabalhadores a condições análogas às de escravo ou por contratação de adolescentes nos casos vedados pela legislação trabalhista; (Anexo 8 do edital);

10.10.13. Declaração de Responsabilidade (Anexo 10 do edital);

10.10.14. Declaração de ausência de parentesco e vínculo (Anexo 11 do edital);

10.10.14. Declaração de que cumpre as exigências de reserva de cargos para pessoa com deficiência e para reabilitado da Previdência Social, previstas em lei e em outras normas específicas (Anexo 12 do edital);



PREFEITURA DO MUNICÍPIO DE CAJATI

Estado de São Paulo

www.cajati.sp.gov.br - compras@cajati.sp.gov.br

Divisão de Licitações e Contratos

(13) 3854-8700

compras@cajati.sp.gov.br



10.11. Constatado o atendimento às exigências de habilitação fixadas no Edital, o licitante será declarado vencedor.

10.12. Após a entrega dos documentos para habilitação, não será permitida a substituição ou a apresentação de novos documentos, salvo em sede de diligência, para (Lei Federal nº 14.133/2021, art. 64 e IN 73/2022, art. 39, §4º):

10.12.1. complementação de informações acerca dos documentos já apresentados pelos licitantes e desde que necessária para apurar fatos existentes à época da abertura do certame; e

10.12.2. atualização de documentos cuja validade tenha expirado após a data de recebimento das propostas;

10.13. Na análise dos documentos de habilitação, o Agente de contratações poderá sanar erros ou falhas, que não alterem a substância dos documentos e sua validade jurídica, mediante decisão fundamentada, registrada em ata e acessível a todos, atribuindo-lhes eficácia para fins de habilitação e classificação.

10.13.1. A verificação pelo agente de contratações, em sítios eletrônicos oficiais de órgãos e entidades emissores de certidões constitui meio legal de prova, para fins de habilitação, conforme artigo 68, §1º da Lei Federal nº 14133/2021.

10.14. Na hipótese de o licitante não atender às exigências para habilitação, o agente de contratações examinará a proposta subsequente e assim sucessivamente, na ordem de classificação, até a apuração de uma proposta que atenda ao presente edital, observado o prazo disposto no subitem 10.13.1.

10.15. Somente serão disponibilizados para acesso público os documentos de habilitação do licitante cuja proposta atenda ao edital de licitação, após concluídos os procedimentos de que trata o subitem anterior.

10.16. A comprovação de regularidade fiscal e trabalhista das microempresas e das empresas de pequeno porte somente será exigida para efeito de contratação, e não como condição para participação na licitação (art. 4º do Decreto nº 8.538/2015).

10.17. Quando a fase de habilitação anteceder a de julgamento e já tiver sido encerrada, não caberá exclusão de licitante por motivo relacionado à habilitação, salvo em razão de fatos supervenientes ou só conhecidos após o julgamento.

10.18. A existência de restrição relativamente à regularidade fiscal e trabalhista não impede que a licitante qualificada como microempresa ou empresa de pequeno porte seja declarada vencedora, uma vez que atenda a todas as demais exigências do edital.

10.18.1. A declaração do vencedor acontecerá no momento imediatamente posterior à fase de habilitação.

10.19. Caso a proposta mais vantajosa seja ofertada por licitante qualificada como microempresa ou empresa de pequeno porte, e uma vez constatada a existência de alguma restrição no que tange à regularidade fiscal e trabalhista, a mesma será convocada para, no prazo de 05 (cinco) dias úteis, após a declaração do vencedor, comprovar a regularização. O prazo poderá ser prorrogado por igual período, a critério da Administração Pública, quando requerida pelo licitante, mediante apresentação de justificativa.

10.20. A não regularização fiscal e trabalhista no prazo previsto no subitem anterior acarretará a inabilitação do licitante, sem prejuízo das sanções previstas neste Edital, sendo facultada a convocação dos licitantes remanescentes, na ordem de classificação. Se, na ordem de classificação, seguir-se outra microempresa, empresa de pequeno porte com alguma restrição na documentação fiscal e trabalhista, será concedido o mesmo prazo para regularização.

10.21. Havendo necessidade de analisar minuciosamente os documentos exigidos, o Agente de Contratações suspenderá a sessão, informando no “chat” a nova data e horário para a continuidade da mesma.



PREFEITURA DO MUNICÍPIO DE CAJATI

Estado de São Paulo

www.cajati.sp.gov.br - compras@cajati.sp.gov.br

Divisão de Licitações e Contratos

(13) 3854-8700

compras@cajati.sp.gov.br



10.22. Será inabilitado o licitante que não comprovar sua habilitação, seja por não apresentar quaisquer dos documentos exigidos, ou apresentá-los em desacordo com o estabelecido neste Edital.

10.23. Nos itens não exclusivos a microempresas e empresas de pequeno porte, em havendo inabilitação, haverá nova verificação, pelo sistema, da eventual ocorrência do empate ficto, previsto nos artigos 44 e 45 da LC nº 123, de 2006, atualizada pela Lei Complementar 147/2014, seguindo-se a disciplina antes estabelecida para aceitação da proposta subsequente.

10.24. O licitante provisoriamente vencedor em um lote, que estiver concorrendo em outro lote, ficará obrigado a comprovar os requisitos de habilitação cumulativamente, isto é, somando as exigências do lote em que venceu às do lote em que estiver concorrendo, e assim sucessivamente, sob pena de inabilitação, além da aplicação das sanções cabíveis.

10.24.1. Não havendo a comprovação cumulativa dos requisitos de habilitação, a inabilitação recairá sobre os itens de menores valores cuja retirada seja suficiente para a habilitação do licitante nos remanescentes.

11. DOS RECURSOS

11.1. Declarado o vencedor e decorrida a fase de regularização fiscal e trabalhista da licitante qualificada como microempresa ou empresa de pequeno porte, se for o caso, será concedido o prazo de no mínimo 30 (trinta) minutos, para que qualquer licitante manifeste a intenção de recorrer, de forma motivada, isto é, indicando contra qual(is) decisão(ões) pretende recorrer e por quais motivos, em campo próprio do sistema e atenderá o disposto no Artigo 165 da Lei Federal nº 14133/2021.

11.2. Havendo quem se manifeste, caberá ao Agente de Contratações verificar a tempestividade e a existência de motivação da intenção de recorrer.

11.2.1. Nesse momento o Agente de Contratações não adentrará no mérito recursal, mas apenas verificará as condições de admissibilidade do recurso.

11.2.2. A falta de manifestação motivada do licitante quanto à intenção de recorrer importará a decadência desse direito. Os recursos interpostos fora do prazo ou por outros meios que não sejam o eletrônico, no portal da licitação, não serão conhecidos.

11.2.3. Uma vez admitido o recurso, o recorrente terá, a partir de então, o prazo de 03 (três) dias úteis para apresentar as razões, pelo sistema eletrônico, ficando os demais licitantes, desde logo, intimados para, querendo, apresentarem contrarrazões também pelo sistema eletrônico, em outros 03 (três) dias úteis, que começarão a contar do término do prazo do recorrente, sendo-lhes assegurada vista imediata dos elementos indispensáveis à defesa de seus interesses.

11.3. O acolhimento do recurso invalida tão somente os atos insuscetíveis de aproveitamento.

11.4. Os autos do processo permanecerão com vista franqueada aos interessados, no endereço constante neste Edital.

12. DA REABERTURA DA SESSÃO PÚBLICA

12.1. A sessão pública poderá ser reaberta:

12.1.1. Nas hipóteses de provimento de recurso que leve à anulação de atos anteriores à realização da sessão pública precedente ou em que seja anulada a própria sessão pública, situação em que serão repetidos os atos anulados e os que dele dependam.

12.1.2. Quando houver erro na aceitação do preço melhor classificado ou quando o licitante declarado vencedor não assinar o Contrato, não retirar o instrumento equivalente ou não comprovar a regularização fiscal e trabalhista, nos termos do art. 43, §1º da LC nº 123/2006, atualizada pela Lei Complementar 147/2014. Nessas hipóteses, serão adotados os procedimentos imediatamente posteriores ao encerramento da etapa de lances.

12.2. Todos os licitantes remanescentes deverão ser convocados para acompanhar a sessão reaberta.



PREFEITURA DO MUNICÍPIO DE CAJATI

Estado de São Paulo

www.cajati.sp.gov.br - compras@cajati.sp.gov.br

Divisão de Licitações e Contratos

(13) 3854-8700

compras@cajati.sp.gov.br



12.2.1. A convocação se dará por meio do sistema eletrônico ("chat"), e-mail, de acordo com a fase do procedimento licitatório.

12.2.2. A convocação feita por e-mail dar-se-á de acordo com os dados contidos no **CADASTRO DO PORTAL DA PLATAFORMA BLL COMPRAS**, sendo responsabilidade do licitante manter seus dados cadastrais atualizados.

13. DA ADJUDICAÇÃO E HOMOLOGAÇÃO

13.1. O objeto da licitação será adjudicado ao licitante declarado vencedor, por ato da Autoridade Competente, após a regular decisão dos recursos apresentados.

13.2. Após a fase recursal, constatada a regularidade dos atos praticados, a autoridade competente adjudicará e homologará o procedimento licitatório.

14. DA GARANTIA DE EXECUÇÃO

14.1. A contratada terá até 01 (mês) impreterivelmente, da data de homologação da licitação para prestar garantia quando optar por seguro-garantia, nos termos do §3º do Artigo 96 da Lei Federal nº 14133/2021, e de 05 (cinco) dias úteis para as demais modalidades previstas nos artigos 96 a 102, da Lei Federal nº 14.133/2021;

14.1.1. O valor da garantia, equivalente a 5% (cinco por cento) do valor do Contrato (conforme previsão no Artigo 98 da Lei Federal nº 14133/2021), a qual será restituída, após recebimento definitivo do objeto contratual, mediante requerimento, obedecidas as normas aplicáveis à espécie.

14.2. O prazo de validade da garantia, nas modalidades fiança bancária, seguro garantia ou títulos da dívida pública deverá ser de, no mínimo, o prazo de vigência contratual.

14.3. A garantia e seus reforços da CONTRATADA responderão por todas as sanções pecuniárias exigíveis após o encerramento do contrato.

14.4. A garantia prestada na modalidade seguro-garantia ou fiança bancária deve explicitar a cobertura integral do Contrato, inclusive quanto ao pagamento imediato a CONTRATANTE.

14.5. A garantia prestada deverá ser substituída automaticamente pela CONTRATADA quando da ocorrência de seu vencimento, independentemente de comunicado da CONTRATANTE, de modo a manter ininterruptamente garantido o Contrato celebrado, sob pena de incorrer nas penalidades previstas.

14.6. A garantia prestada poderá ser substituída, mediante requerimento da CONTRATADA, respeitadas as modalidades previstas.

14.7. Por ocasião do encerramento do Contrato, o que restar da garantia da execução e seus reforços, serão liberados ou restituídos após a liquidação das multas aplicadas, ou após a dedução de eventual valor de condenação da CONTRATADA.

14.8. Após o recebimento definitivo do objeto do Contrato, a CONTRATADA para requerer o levantamento da garantia deverá apresentar os seguintes documentos:

14.9. Pesquisa fonética em nome da empresa CONTRATADA, perante a Justiça do Trabalho de primeiro e segundo graus e, em havendo ações em curso contra a CONTRATADA, e estando o Município de Cajati no polo passivo da ação, a empresa deverá apresentar Certidão de Objeto e Pé atualizada das ações existentes;

14.10. Somente o contratado será responsável pelos encargos trabalhistas, previdenciários, fiscais e comerciais resultantes da execução do contrato, conforme Artigo 121 da Lei Federal nº 14133/2021.



PREFEITURA DO MUNICÍPIO DE CAJATI

Estado de São Paulo

www.cajati.sp.gov.br - compras@cajati.sp.gov.br

Divisão de Licitações e Contratos

(13) 3854-8700

compras@cajati.sp.gov.br



14.11. inadimplência do contratado em relação aos encargos trabalhistas, fiscais e comerciais não transferirá à Administração a responsabilidade pelo seu pagamento e não poderá onerar o objeto do contrato nem restringir a regularização e o uso das obras e das edificações, inclusive perante o registro de imóveis, conforme definido nos §§1º, 2º, 3º, 4º e 5º do artigo 121 da Lei Federal nº 14133/ 2021.

14.12. Em caso de inadimplemento pelo Contratado, fica a Seguradora obrigada a assumir e concluir o objeto do contrato conforme previsão no artigo 102 da Lei Federal nº 14133/ 2021.

14.13. **Conforme §5º da Lei Federal nº 14133/ 2021, nas contratações de obras e serviços de engenharia, será exigida garantia adicional do licitante vencedor cuja proposta for inferior a 85% (oitenta e cinco por cento) do valor orçado pela Administração, equivalente à diferença entre este último e o valor da proposta, sem prejuízo das demais garantias exigíveis de acordo com esta Lei.**

15. DO TERMO DE CONTRATO OU INSTRUMENTO EQUIVALENTES

15.1. Após a homologação da licitação, em sendo realizada a contratação, será firmado Termo de Contrato ou emitido instrumento equivalente.

15.2. O adjudicatário terá o prazo de 03 (três) dias úteis, contados a partir da data de sua convocação, para assinar o Termo de Contrato, sob pena de decair do direito à contratação, sem prejuízo das sanções previstas neste Edital.

15.2.1. Alternativamente à convocação para comparecer perante o órgão ou entidade para a assinatura do Termo de Contrato, a Administração poderá encaminhá-lo para assinatura ou aceite da Adjudicatária, mediante correspondência postal com aviso de recebimento (AR) ou meio eletrônico, para que seja assinado ou aceito no prazo de 03 (três) dias, a contar da data de seu recebimento.

15.2.2. O prazo previsto no subitem anterior poderá ser prorrogado, por igual período, por solicitação justificada do adjudicatário e aceita pela Administração.

15.2.3. A contratada se vincula à sua proposta e às previsões contidas no edital e seus anexos;

15.3. A contratada reconhece que as hipóteses de extinção do Contrato são aquelas previstas no artigo 137 da Lei nº 14.133/ 2021 e reconhece os direitos da Administração previstos nos artigos 138 e 139 da mesma Lei.

15.4. O prazo de vigência da contratação é de 540 (quinhentos e quarenta) dias.

15.5. Na assinatura do contrato, será exigida a comprovação das condições de habilitação consignadas no edital, que deverão ser mantidas pelo licitante durante a vigência do contrato.

15.6. Na hipótese de o vencedor da licitação não comprovar as condições de habilitação consignadas no edital ou se recusar a assinar o contrato, a Administração, sem prejuízo da aplicação das sanções das demais cominações legais cabíveis a esse licitante, poderá convocar outro licitante, respeitada a ordem de classificação, para, após a comprovação dos requisitos para habilitação, analisada a proposta e eventuais documentos complementares e, feita a negociação, assinar o contrato.

15.7. O contrato só será assinado após o Parecer da Secretaria Municipal de Obras e Mobilidade Urbana mediante parecer sobre os documentos e condições exigidas nos itens 4 e 5 do Instrumento Contratual.

15.8. O futuro contrato, será divulgado no PNCP e disponibilizado durante a sua vigência.

15.9. A minuta do futuro Contrato se encontra no Anexo 13 do edital.

16. DO REAJUSTAMENTO EM SENTIDO GERAL

16.1. Os preços inicialmente contratados são fixos e irrevogáveis no prazo de um ano, com data-base vinculada à data do orçamento estimado.

16.2. Os preços contratados poderão sofrer reajuste, aplicando-se o índice do IPC/ FIPE, cuja data-base está vinculada à data do orçamento estimado, nos termos do art. 25, §7º da Lei nº



PREFEITURA DO MUNICÍPIO DE CAJATI

Estado de São Paulo

www.cajati.sp.gov.br - compras@cajati.sp.gov.br

Divisão de Licitações e Contratos

(13) 3854-8700

compras@cajati.sp.gov.br



14.133/2021, após o período de 1 (um) ano.

16.3. Considerando o prazo de validade estabelecido na Cláusula Segunda, do presente Contrato, é possível o reajustamento de preços, nas hipóteses, devidamente comprovadas, de ocorrência de situação prevista na alínea “d” do inciso II do Artigo 124 da Lei Federal nº 14.133/2021 ou de redução dos preços praticados no mercado.

16.4. Mesmo comprovada a ocorrência de situação prevista na alínea “d” do inciso II do Artigo 124 da Lei nº 14.133/21, a Administração, se julgar conveniente, poderá optar por cancelar o Contrato e iniciar outro procedimento licitatório.

16.5. Comprovada a redução dos preços praticados no mercado nas mesmas condições contratadas, e, definido o novo preço máximo a ser pago pela Administração, os fornecedores contratados serão convocados pela Prefeitura do Município de Cajati para alteração, por aditamento, do preço do Contrato.

16.6. **Eventual solicitação de reequilíbrio não vincula a execução do pedido, vez que a inadimplência do CONTRATADO ensejará as cominações estabelecidas na legislação pertinente, e ainda, poderá ensejar as medidas judiciais cabíveis.**

17. DO RECEBIMENTO DO OBJETO E DA FISCALIZAÇÃO

17.1. Os critérios de recebimento e aceitação do objeto e de fiscalização estão previstos no Termo de Referência – Anexo I.

17.2. A contratada deverá manter durante toda a vigência do contrato, em compatibilidade com as obrigações assumidas, todas as condições de habilitação e qualificação exigidas por ocasião da licitação.

17.3. A contratada será responsável pelos danos causados diretamente à Administração ou a terceiros em razão da execução deste Contrato, e não excluirá nem reduzirá essa responsabilidade a fiscalização ou o acompanhamento pelo contratante, conforme artigo 120 da Lei Federal nº 14133/2021.

18. DAS OBRIGAÇÕES DA CONTRATADA

18.1. As obrigações da Contratada são as aqui mencionadas além das estabelecidas no Termo de Referência (Anexo I).

18.2. Das obrigações da Contratada:

a) A Contratada assume integral responsabilidade por todos os equipamentos e materiais necessários à execução do serviço, bem como pelos profissionais empregados, inclusive pelos encargos trabalhistas, previdenciários, fiscais e comerciais incidentes ou que venham a incidir sobre o objeto do presente contrato, bem como se responsabiliza pela utilização de materiais de primeira qualidade, respondendo por esta utilização.

Parágrafo Único - A inadimplência da Contratada, com referência aos encargos estabelecidos nestas cláusulas, não transfere à Contratante a responsabilidade por seu pagamento, nem poderá onerar o objeto deste contrato.

b) A Contratada se obriga a submeter à aprovação da contratante todos os materiais a serem utilizados nos serviços, antes de sua aplicação.

c) A Contratada é responsável pelos danos causados diretamente à contratante ou terceiros de sua culpa ou dolo na execução deste contrato, não excluindo ou reduzindo essa responsabilidade a fiscalização e acompanhamento exercido pelo representante da Contratante.

d) A Contratada se obriga a operar os equipamentos com pessoal especializado, arcando com todas as despesas com manutenção dos equipamentos, combustível, salários, encargos sociais, transporte, alimentação e estadia de seu pessoal, impostos e taxas incidentes sobre o objeto deste contrato.

e) A Contratada se obriga a fornecer os equipamentos de proteção e segurança necessários à perfeita execução dos serviços, bem como, adota procedimentos de segurança que garantam a



PREFEITURA DO MUNICÍPIO DE CAJATI

Estado de São Paulo

www.cajati.sp.gov.br - compras@cajati.sp.gov.br

Divisão de Licitações e Contratos

(13) 3854-8700

compras@cajati.sp.gov.br



integridade física dos seus empregados, responsabilizando-se por eventual acidente que os mesmos venham a sofrer durante a execução dos serviços, objeto desta contratação.

- f) A Contratada é obrigada a reparar, corrigir, remover, reconstruir ou substituir, às suas expensas no total ou em parte, o objeto do contrato em que se verificar em vícios, defeitos ou incorreções resultantes da execução resultantes por período de até 05 (cinco) anos.
- g) A Contratada se obriga a executar os serviços dentro do prazo estabelecido neste instrumento. Caso não sejam concluídos todos os serviços previstos no Termo de Referência, não será realizado o pagamento final.
- h) A empresa obriga-se a manter durante a execução do contrato, em compatibilidade com as obrigações por ela assumida, todas as condições de habilitação e qualificação que são exigidas nesta licitação.
- i) A Contratada deverá entregar na Prefeitura, no início dos trabalhos, a respectiva ART - Anotação de Responsabilidade Técnica junto ao CREA ou CAU, devidamente preenchida e quitada.
- j) A **CONTRATADA** deverá manter durante toda a execução do contrato o registro em CTPS de todos os seus funcionários;
- k) A **CONTRATADA** deverá apresentar as medições com relatório fotográfico dos Serviços;
- l) Matricular os serviços no INSS e entregar à Contratante as guias de recolhimento das contribuições devidas ao INSS e ao FGTS, nos termos da legislação específica em vigor. As referidas guias serão acompanhadas em papel timbrado da Contratada, carimbada e assinada por pessoa legalmente habilitada para tal fim, atestando, sob as penas da lei, que as mesmas correspondem fielmente ao total de mão de obra empregada nos serviços contratados;
- m) Obedecer às normas de higiene e prevenção de acidentes, a fim de garantir a salubridade e a segurança no acampamento e canteiro de serviços;
- n) Arcar, sem ônus para a Contratante, com todas as despesas decorrentes de eventuais trabalhos noturnos e em domingos e feriados, inclusive as de iluminação;
- o) Responder por todo ônus e obrigações concernentes às legislações Fiscal, Previdenciária, Trabalhista e Comercial, inclusive os decorrentes de acidentes de trabalho;
- p) Responder financeiramente, sem prejuízo das medidas e outras que possam ser adotadas, por quaisquer danos causados à União, Estado, Município ou terceiros, em razão da execução dos serviços;
- q) Executar todos os serviços e instalações de acordo com os projetos, especificações e demais elementos técnicos que integram este Edital, obedecendo rigorosamente às Normas Técnicas da ABNT, bem como as determinações da Contratante;
- r) Comunicar a Fiscalização e proceder, às suas expensas, as correções necessárias, sempre que ocorrerem falhas, erros ou omissões nos projetos, especificações e demais elementos técnicos que integram este Edital, assumindo a responsabilidade pela correta execução de todos os serviços. Tais correções somente serão efetuadas com a aprovação da Fiscalização, que por sua vez consultará o(s) autor(res) do(s) projeto(s), para efeito de autorização;
- s) Manter permanentemente no local dos serviços, equipe técnica suficiente, composta pelos profissionais habilitados e de capacidade comprovada indicados na relação da equipe mínima, que assumam perante a Fiscalização, a responsabilidade técnica dos mesmos até sua entrega definitiva, inclusive com poderes para deliberar sobre qualquer determinação de emergência que se torne necessária;
- t) Reparar, corrigir, remover, reconstruir ou substituir, total ou parcialmente, às suas expensas, serviços objeto do Contrato em que se verificar em vícios, defeitos ou incorreções, resultantes da execução irregular, do emprego de materiais ou equipamentos inadequados ou não correspondentes às especificações;
- u) Apresentar na assinatura do Contrato os seguintes documentos:
 - Ficha de Registro de todos os funcionários que trabalharão no serviço referente ao objeto do Contrato;



PREFEITURA DO MUNICÍPIO DE CAJATI

Estado de São Paulo

www.cajati.sp.gov.br - compras@cajati.sp.gov.br

Divisão de Licitações e Contratos

(13) 3854-8700

compras@cajati.sp.gov.br



- PGR – Programa de Gerenciamento de Riscos;
 - PCMSO – Programa de Controle Médico de Saúde Ocupacional;
 - ASO – Atestado de Saúde Ocupacional;
 - Guias de FGTS e INSS devidamente liquidadas;
 - R.E – relação de empregados da GFIP (incluindo resumo fechamento empresa FGTS e resumo das informações à Previdência Social).
- v) Apresentar na emissão da Nota Fiscal os seguintes documentos:
- Guias do FGTS e INSS devidamente liquidadas, referente ao mês de execução do serviço relacionado na nota fiscal.
 - R.E – relação de empregados da GFIP (incluindo resumo fechamento empresa FGTS e resumo das informações à Previdência Social).
- x) A contratada deverá apresentar mensalmente e em outra oportunidade se for solicitado, ao fiscalizador do contrato, ou a quem este indicar, cópias atualizadas das Certidões Negativas de Débito – CND, comprovante de regularidade com o INSS, Certificado de Regularidade junto ao FGTS e Certidão Negativa de Débitos Trabalhistas, bem como a Inexistência de fato impeditivo para o qual tenha concorrido a contratada.
- y) O CONTRATADO se compromete a cumprir integralmente as disposições da Lei nº 13.709, de 14 de agosto de 2018 (Lei Geral de Proteção de Dados Pessoais – LGPD), bem como qualquer outra legislação que trate da proteção de dados pessoais, incluindo aquelas relacionadas ao tratamento, compartilhamento e segurança dos dados pessoais que possam ser acessados, coletados ou manipulados em razão da execução deste contrato.
- z) No âmbito deste contrato, o CONTRATADO poderá acessar, coletar e tratar dados pessoais exclusivamente para a execução dos serviços contratados, observando os princípios da LGPD, especialmente os princípios da finalidade, adequação, necessidade, transparência, segurança e não discriminação. O CONTRATADO declara que não utilizará os dados pessoais para fins diversos daqueles estabelecidos no presente contrato, salvo quando expressamente autorizado pelo CONTRATANTE ou requerido por autoridade competente.
- aa) O CONTRATADO deverá adotar as medidas técnicas e administrativas necessárias para garantir a segurança dos dados pessoais, prevenindo acessos não autorizados, incidentes de segurança, destruição, perda, alteração ou divulgação indevida, conforme previsto na LGPD. O CONTRATADO deverá, ainda, comunicar ao CONTRATANTE, imediatamente, sobre qualquer incidente de segurança que envolva dados pessoais tratados, nos termos do art. 48 da LGPD.
- bb) Caso o CONTRATADO subcontrate terceiros para o tratamento de dados pessoais, deverá assegurar que esses subcontratados também cumpram as obrigações previstas na LGPD, estabelecendo cláusulas contratuais específicas para a proteção dos dados pessoais, responsabilizando-se integralmente pelo cumprimento dessas obrigações.
- cc) O CONTRATADO deverá auxiliar o CONTRATANTE na garantia dos direitos dos titulares dos dados pessoais, conforme previsto na LGPD, incluindo, mas não se limitando, ao direito de acesso, correção, exclusão, revogação de consentimento e portabilidade dos dados. O CONTRATADO se compromete a disponibilizar as informações e a adotar as providências necessárias para garantir o cumprimento desses direitos de forma célere e eficiente.
- dd) Ao término da execução do contrato ou quando solicitado pelo CONTRATANTE, o CONTRATADO deverá excluir ou anonimizar os dados pessoais tratados, de acordo com as instruções do CONTRATANTE, salvo em caso de obrigação legal que exija a retenção dos dados por prazo superior.
- ee) O CONTRATANTE se reserva o direito de fiscalizar e auditar o cumprimento das obrigações previstas nesta cláusula, podendo solicitar informações, documentos e relatórios relativos ao tratamento de dados pessoais, a fim de garantir a conformidade com a LGPD.
- ff) **O início da execução do contrato ocorrerá a partir da data indicada na Ordem de Início de Serviço (OIS) sob pena de multa em caso de atraso injustificado. A “data de início” está**



PREFEITURA DO MUNICÍPIO DE CAJATI

Estado de São Paulo

www.cajati.sp.gov.br - compras@cajati.sp.gov.br

Divisão de Licitações e Contratos

(13) 3854-8700

compras@cajati.sp.gov.br



condicionada a verificação, pelo fiscal do contrato, que a empresa apresentou todos os documentos legais e essenciais exigidos no contrato, disponibilizou os equipamentos e pessoal técnico mínimo para o início dos serviços;

19. DO PAGAMENTO

19.1. O pagamento será efetuado mediante crédito em conta-corrente da contratada, por ordem bancária, 30 (trinta) dias após o fornecimento e emissão da Nota fiscal, devidamente atestada pela CONTRATANTE.

20. DAS SANÇÕES ADMINISTRATIVAS PARA OS LICITANTES/ CONTRATADOS.

20.1 Comete infração administrativa, nos termos da Lei Federal nº 14.133/ 2021 e Lei nº 8.429/ 1992 a licitante/ contratada que com dolo ou culpa:

- a) deixar de entregar a documentação exigida para o certame ou não entregar qualquer documento que tenha sido solicitado pelo/ agente de contratações/ a durante o certame;
- b) Salvo em decorrência de fato superveniente devidamente justificado, não manter a proposta em especial quando:
 - b.1) não enviar a proposta adequada ao último lance ofertado ou após a negociação;
 - b.2) recusar-se a enviar o detalhamento da proposta quando exigível;
 - b.3) pedir para ser desclassificado quando encerrada a etapa competitiva; ou
- c) não celebrar o contrato ou não entregar a documentação exigida para a contratação, quando convocado dentro do prazo de validade de sua proposta;
- d) recusar-se, sem justificativa, a assinar o contrato, ou a aceitar a retirar o instrumento equivalente no prazo estabelecido pela Administração;
- e) der causa à inexecução parcial do contrato que cause grave dano à Administração ou ao funcionamento dos serviços públicos ou ao interesse coletivo;
- f) der causa à inexecução total do contrato;
- g) ensejar o retardamento da execução ou da entrega do objeto da contratação sem motivo justificado;
- h) apresentar declaração ou documentação falsa exigida para o certame ou prestar declaração falsa durante a licitação;
- i) apresentar documentação falsa ou prestar declaração falsa durante a execução do contrato;
- j) fraudar a licitação.
- k) praticar ato fraudulento na execução do contrato.
- l) comportar-se de modo inidôneo ou cometer fraude de qualquer natureza, em especial quando:
 - l.1) agir em conluio ou em desconformidade com a lei;
 - l.2) induzir deliberadamente a erro no julgamento;
- m) praticar atos ilícitos com vistas a frustrar os objetivos da licitação;
- n) praticar ato lesivo previsto no art. 5º da Lei nº 12.846 de 2013.

20.2. Com fulcro na Lei nº 14.133/ 2021, a Administração poderá, garantida a prévia defesa, aplicar aos licitantes e/ ou adjudicatários as seguintes sanções, sem prejuízo das responsabilidades civil e criminal:

- a) Advertência, quando o contratado der causa à inexecução parcial do contrato, sempre que não se justificar a imposição de penalidade mais grave (art. 156, §2º, da Lei nº 14.133, de 2021);
- b) multa, conforme definido nos itens 20.4, 20.5 e 20.6 do edital;
- c) Impedimento de licitar e contratar, quando praticadas as condutas descritas nas alíneas



PREFEITURA DO MUNICÍPIO DE CAJATI

Estado de São Paulo

www.cajati.sp.gov.br - compras@cajati.sp.gov.br

Divisão de Licitações e Contratos

(13) 3854-8700

compras@cajati.sp.gov.br



“a” “b”, “c”, “d”, “e”, “f” e “g” do item 20.1 do edital, sempre que não se justificar a imposição de penalidade mais grave (art. 156, § 4º, da Lei nº 14.133, de 2021);

d) Declaração de inidoneidade para licitar e contratar, quando praticadas as condutas descritas nas alíneas “h”, “i”, “j”, “k”, “l”, “m” e “n” do item 20.1 do edital, bem como nas alíneas “b”, “c”, “d”, “e”, “f” e “g”, que justifiquem a imposição de penalidade mais grave (art. 156, §5º, da Lei nº 14.133/2021), enquanto perdurarem os motivos determinantes da punição ou até que seja promovida sua reabilitação perante a própria autoridade que aplicou a penalidade.

20.3. Na aplicação das sanções serão considerados:

- a) a natureza e a gravidade da infração cometida.
- b) as peculiaridades do caso concreto
- c) as circunstâncias agravantes ou atenuantes
- d) os danos que dela provierem para a Administração Pública
- e) a implantação ou o aperfeiçoamento de programa de integridade, conforme normas e orientações dos órgãos de controle.

20.4. A multa será recolhida em percentual de 0,5% a 30% incidente sobre o valor do contrato, recolhida no prazo máximo de 10 (dez) dias úteis, a contar da comunicação oficial.

20.4.1. Para as infrações previstas no item 20.1, letras “a” “b”, “c”, “d”, “e”, “f” e “g”, a multa será de 0,5% a 15% do valor do contrato.

20.4.2. Para as infrações previstas no item 20.1, letras “h”, “i”, “j”, “k”, “l”, “m” e “n”, a multa será de 15% a 30% do valor do contrato.

20.5. As sanções de advertência, impedimento de licitar e contratar e declaração de inidoneidade para licitar ou contratar poderão ser aplicadas, cumulativamente ou não, à penalidade de multa.

20.6. Na aplicação da sanção de multa será facultada a defesa do interessado no prazo de 15 (quinze) dias úteis, contado da data de sua intimação.

20.7. A sanção de impedimento de licitar e contratar será aplicada ao responsável em decorrência das infrações administrativas relacionadas no item 20.1, letras “a” “b”, “c”, “d”, “e”, “f” e “g”, quando não se justificar a imposição de penalidade mais grave, e impedirá o responsável de licitar e contratar no âmbito da Administração Pública direta e indireta do ente federativo a qual pertencer o órgão ou entidade, pelo prazo máximo de 3 (três) anos.

20.8. Poderá ser aplicada ao responsável a sanção de declaração de inidoneidade para licitar ou contratar, em decorrência da prática das infrações no item 20.1, letras “h”, “i”, “j”, “k”, “l”, “m” e “n”, bem como pelas infrações administrativas previstas no item 20.1, letras “a” “b”, “c”, “d”, “e”, “f” e “g” que justifiquem a imposição de penalidade mais grave que a sanção de impedimento de licitar e contratar, cuja duração observará o prazo previsto no art. 156, §5º, da Lei Federal nº 14.133/2021.

20.9. A recusa injustificada do adjudicatário em assinar o contrato, ou em aceitar ou retirar o instrumento equivalente no prazo estabelecido pela Administração, descrita no item 20.1, letra “c”, caracterizará o descumprimento total da obrigação assumida e o sujeitará às penalidades previstas no edital.

20.10. Os atos previstos como infrações administrativas na Lei nº 14.133/2021, ou em outras leis de licitações e contratos da Administração Pública que também sejam tipificados como atos lesivos na Lei nº 12.846 de 2013, serão apurados e julgados conjuntamente, nos mesmos autos, observados o rito procedimental e autoridade competente definidos na referida Lei (art. 159).



PREFEITURA DO MUNICÍPIO DE CAJATI

Estado de São Paulo

www.cajati.sp.gov.br - compras@cajati.sp.gov.br

Divisão de Licitações e Contratos

(13) 3854-8700

compras@cajati.sp.gov.br



20.11. A personalidade jurídica do Contratado poderá ser desconsiderada sempre que utilizada com abuso do direito para facilitar, encobrir ou dissimular a prática dos atos ilícitos previstos neste Contrato ou para provocar confusão patrimonial, e, nesse caso, todos os efeitos das sanções aplicadas à pessoa jurídica serão estendidos aos seus administradores e sócios com poderes de administração, à pessoa jurídica sucessora ou à empresa do mesmo ramo com relação de coligação ou controle, de fato ou de direito, com o Contratado, observados, em todos os casos, o contraditório, a ampla defesa e a obrigatoriedade de análise jurídica prévia (art. 160, da Lei nº 14.133/2021).

20.12. O Contratante deverá, no prazo máximo de 15 (quinze) dias úteis, contado da data de aplicação da sanção, informar e manter atualizados os dados relativos às sanções por ela aplicadas, para fins de publicidade no Cadastro Nacional de Empresas Inidôneas e Suspensas (Ceis) e no Cadastro Nacional de Empresas Punidas (Cnep), instituídos no âmbito do Poder Executivo Federal. (Art. 161, da Lei nº 14.133, de 2021).

20.13. As sanções de impedimento de licitar e contratar e declaração de inidoneidade para licitar ou contratar são passíveis de reabilitação na forma do art. 163 da Lei nº 14.133/21.

20.14. Os débitos do contratado para com a Administração contratante, resultantes de multa administrativa e/ou indenizações, não inscritos em dívida ativa, poderão ser compensados, total ou parcialmente, com os créditos devidos pela Prefeitura do Município de Cajati – SP, deste mesmo contrato ou de outros contratos administrativos que o contratado possua com a Prefeitura do Município de Cajati - SP, na forma da Instrução Normativa SEGES/ME nº 26, de 13 de abril de 2022.

20.15. A apuração de responsabilidade relacionadas às sanções de impedimento de licitar e contratar e de declaração de inidoneidade para licitar ou contratar demandará a instauração de processo de responsabilização a ser conduzido por comissão composta por 2 (dois) ou mais servidores estáveis, que avaliará fatos e circunstâncias conhecidos e intimará o licitante ou o adjudicatário para, no prazo de 15 (quinze) dias úteis, contado da data de sua intimação, apresentar defesa escrita e especificar as provas que pretenda produzir.

20.16. Caberá recurso no prazo de 15 (quinze) dias úteis da aplicação das sanções de advertência, multa e impedimento de licitar e contratar, contado da data da intimação, o qual será dirigido à autoridade que tiver proferido a decisão recorrida, que, se não a reconsiderar no prazo de 5 (cinco) dias úteis, encaminhará o recurso com sua motivação à autoridade superior, que deverá proferir sua decisão no prazo máximo de 20 (vinte) dias úteis, contado do recebimento dos autos.

20.17. Caberá a apresentação de pedido de reconsideração da aplicação da sanção de declaração de inidoneidade para licitar ou contratar no prazo de 15 (quinze) dias úteis, contado da data da intimação, e decidido no prazo máximo de 20 (vinte) dias úteis, contado do seu recebimento.

20.18. O recurso e o pedido de reconsideração terão efeito suspensivo do ato ou da decisão recorrida até que sobrevenha decisão final da autoridade competente.

20.19. A aplicação das sanções previstas neste edital não exclui, em hipótese alguma, a obrigação de reparação integral dos danos eventualmente causados à Administração Pública Municipal.

20.20. Considera-se ainda, comportamento inidôneo, entre outros, a declaração falsa quanto às condições de participação, quanto ao enquadramento como ME/EPP ou o conluio entre os



PREFEITURA DO MUNICÍPIO DE CAJATI

Estado de São Paulo

www.cajati.sp.gov.br - compras@cajati.sp.gov.br

Divisão de Licitações e Contratos

(13) 3854-8700

compras@cajati.sp.gov.br



licitantes, em qualquer momento da licitação, mesmo após o encerramento da fase de lances.

20.20.1. A relação familiar (cônjuge, companheiro ou parente em linha reta ou colateral, por consanguinidade, até o terceiro grau, ou por afinidade, até o segundo grau) **com servidor público municipal ou entre os sócios das empresas licitantes, bem como a identidade de sócios entre as empresas licitantes, são elementos que podem levar à conclusão de comportamento inidôneo (conforme modelo de declaração - ANEXO XI).**

20.20.2. As licitantes deverão informar, nos termos do art. 7º, inciso III da Lei Federal 14.133/2021, se há ou não integrante do seu quadro societário que guarde **vínculo de parentesco (colateral ou por afinidade, até o terceiro grau, ou de natureza técnica, comercial, econômica, financeira, trabalhista e civil)** com servidor público municipal.

20.21. A penalidade de multa pode ser aplicada cumulativamente com as demais sanções.

20.22. A aplicação de quaisquer das penalidades previstas realizar-se-á em processo administrativo que assegurará o contraditório e a ampla defesa ao licitante/ adjudicatário, observando-se o procedimento previsto na Lei Federal nº 14133/ 2021 e subsidiariamente (e no que couber) a Lei Federal nº. 9.784/ 1999.

20.23 Se no decorrer do processo de aplicação de penalidade houver indícios de prática de infração administrativa tipificada pela Lei nº 12.846 de 2013, como ato lesivo à Administração Pública Nacional ou Estrangeira, cópias do processo administrativo, necessárias a apuração de responsabilidade da empresa deverão ser remetidas a autoridade competente, com despacho fundamentado, para ciência e decisão sobre a eventual instauração de investigação preliminar ou Processo Administrativo de Responsabilização (PAR).

20.23.1. A apuração e o julgamento das demais infrações administrativas não consideradas como ato lesivo à Administração Pública Nacional ou Estrangeira nos termos da Lei nº 12.846 de 2013, seguirão seu rito normal na unidade administrativa.

20.23.2. O processamento do PAR não interfere no seguimento regular dos processos administrativos específicos para apuração da ocorrência de danos e prejuízos à Administração Pública, resultantes de ato lesivo cometido por pessoa jurídica, com ou sem a participação de agente público.

20.24. A autoridade competente, na aplicação das sanções, levará em consideração a gravidade da conduta do infrator, o caráter educativo da pena, bem como o dano causado à Administração, observado o princípio da proporcionalidade.

20.25. O prazo para pagamento das multas será de 10 (dez) dias úteis a contar da data de recebimento da cobrança respectiva pela EMPRESA. A critério da Administração e em sendo possível, o valor devido será descontado da importância que a EMPRESA tenha a receber do MUNICÍPIO DE CAJATI. Não havendo pagamento pela EMPRESA, o valor será inscrito como dívida ativa, sujeitando-se a EMPRESA ao processo executivo.

20.26. Os valores referentes às multas e demais importâncias, quando não ressarcidas pela EMPRESA, serão atualizadas pelo IPCA-IBGE – Índice de Preços ao Consumidor Amplo, divulgado pelo Instituto Brasileiro de Geografia e Estatística, vigente à época, ou outro que legalmente o substitua ou represente, calculado pro rata die e acrescido de juros de mora de 6% (seis por cento) ao ano.

20.27. Com fundamento nos artigos 155, incisos I a III da Lei Federal nº 14.133/ 2021, nos casos de retardamento, de falha na execução do contrato ou de inexecução total ou parcial do objeto, a



PREFEITURA DO MUNICÍPIO DE CAJATI

Estado de São Paulo

www.cajati.sp.gov.br - compras@cajati.sp.gov.br

Divisão de Licitações e Contratos

(13) 3854-8700

compras@cajati.sp.gov.br



CONTRATADA poderá ser apenada, isoladamente, ou juntamente com as multas definidas no item **20.2 e seguintes do edital**.

20.27.1 A falha na execução do contrato, para fins de aplicação do quanto previsto no **item 20.27**, estará configurada quando a CONTRATADA se enquadrar em pelo menos uma das situações previstas na **Tabela 2**.

20.27.1.1. Os pontos serão computados a partir da aplicação da penalidade.

20.27.1.2. Sendo a infração objeto de recurso administrativo, os pontos correspondentes ficarão suspensos até o seu julgamento e, sendo mantida a penalidade, serão computados, observado o prazo de 12 (doze) meses, a contar da data da aplicação da penalidade.

20.27.1.3. Pelo descumprimento das obrigações contratuais, a Administração aplicará multas conforme a graduação estabelecida nas tabelas seguintes:

TABELA 1

GRAU	CORRESPONDÊNCIA
1	0,2% do valor mensal do Contrato
2	0,4% do valor mensal do Contrato
3	0,8% do valor mensal do Contrato
4	1,6% do valor mensal do Contrato
5	3,2% do valor mensal do Contrato
6	4,0% do valor mensal do Contrato
X	O dobro do valor da última multa paga referente ao mesmo item

TABELA 2

ITEM	DESCRIÇÃO	GRAU
1	Permitir a presença de empregado não uniformizado ou com uniforme manchado, sujo, mal apresentado e/ ou sem crachá.	1
2	Manter empregado sem qualificação para a execução dos serviços.	1
3	Executar serviço incompleto, paliativo, provisório como por caráter permanente, ou deixar de providenciar recomposição complementar.	2
4	Fornecer informação falsa de serviço ou substituição de material licitado por outro de qualidade inferior.	2
5	Suspender ou interromper, salvo por motivo de força maior ou caso fortuito, os serviços contratuais.	6
6	Destruir ou danificar documentos por culpa ou dolo de seus agentes.	3
7	Utilizar as dependências da CONTRATANTE para fins diversos do objeto do contrato.	5
8	Recusar-se a executar serviço determinado pela FISCALIZAÇÃO, sem motivo justificado.	5
9	Permitir situação que crie a possibilidade de causar ou que cause dano físico, lesão corporal ou consequências letais.	6
10	Retirar das dependências da CONTRATANTE quaisquer equipamentos ou materiais previstos em contrato, sem autorização prévia do responsável.	1
11	Retirar funcionários ou encarregados do serviço durante o expediente, sem a anuência prévia da CONTRATANTE.	4

Para os itens a seguir, **DEIXAR** de:



PREFEITURA DO MUNICÍPIO DE CAJATI

Estado de São Paulo

www.cajati.sp.gov.br - compras@cajati.sp.gov.br

Divisão de Licitações e Contratos

(13) 3854-8700

compras@cajati.sp.gov.br



12	Registrar e controlar, diariamente a assiduidade e a pontualidade de seu pessoal.	1
13	Substituir empregado que tenha conduta inconveniente ou incompatível com suas atribuições.	2
14	Manter a documentação de habilitação atualizada.	1
15	Cumprir horário estabelecido pelo contrato ou determinado pela FISCALIZAÇÃO	1
16	Cumprir determinação formal ou instrução complementar da FISCALIZAÇÃO.	2
17	Efetuar a reposição de empregados faltosos.	2
18	Entregar o uniforme aos empregados.	1
19	Creditar os salários nas contas bancárias dos empregados, em agências localizadas na cidade local da prestação dos serviços ou em outro definido pela Administração.	1
20	Entregar ou entregar com atraso ou incompleta a documentação exigida na cláusula referente às condições de pagamento.	2
21	Apresentar notas fiscais discriminando preço e quantidade de todos os materiais utilizados mensalmente, indicando marca, quantidade total e quantidade unitária	4
22	Manter em estoque equipamento discriminados em contrato, para uso diário.	2
23	Fornecer EPIs (Equipamento de Proteção Individual) aos seus empregados e de impor penalidades àqueles que se negarem a usá-los.	2
24	Substituir os equipamentos que apresentarem defeitos e/ou apresentarem rendimento insatisfatório em até 48 horas, contadas da comunicação da CONTRATANTE.	2
25	Efetuar o pagamento de salários, vales transportes e/ou refeição, seguros, encargos fiscais e sociais, bem como arcar com quaisquer despesas diretas e/ou indiretas relacionadas à execução do contrato nas datas avençadas.	6
26	Efetuar os recolhimentos mensais das contribuições sociais da Previdência Social ou do FGTS.	6
27	Apresentar os documentos obrigatórios por ocasião da assinatura do contrato.	3
28	Apresentar os documentos obrigatórios por ocasião da apresentação da Nota Fiscal, previstos em contrato.	3
29	Apresentar, quando solicitado pela FISCALIZAÇÃO, Certidão de Regularidade do FGTS, CND das contribuições previdenciárias, CND dos tributos mobiliários do Município de Cajati, CNDT fornecida pela Justiça do Trabalho.	3
30	Apresentar, quando solicitado pela FISCALIZAÇÃO, Relação Atualizada dos Empregados, Folha de Frequência dos Empregados, Folha de Pagamento dos Empregados acompanhados dos holerites, todos, vinculados à execução contratual.	3
31	Apresentar, quando solicitado pela FISCALIZAÇÃO, cópia do protocolo de envio dos arquivos emitidos pela conectividade social (GFIP/ SEFIP).	3
32	Apresentar, quando solicitado pela FISCALIZAÇÃO, cópia da relação de trabalhadores constantes da SEFIP, cópia da guia quitada do INSS (GPS),	3



PREFEITURA DO MUNICÍPIO DE CAJATI

Estado de São Paulo

www.cajati.sp.gov.br - compras@cajati.sp.gov.br

Divisão de Licitações e Contratos

(13) 3854-8700

compras@cajati.sp.gov.br



	cópia da guia quitada do FGTS (GRF), referente ao período mencionado na notificação.	
33	Cumprir quaisquer dos itens do contrato e seus anexos não previstos nesta tabela de multas.	2
34	Cumprir quaisquer dos itens do contrato de forma reincidente após formalmente notificada pela unidade fiscalizadora	X

20.28. As penalidades serão obrigatoriamente registradas no Portal da Transparência, Egrégio Tribunal de Contas do Estado de São Paulo e SICAF.

21. DA IMPUGNAÇÃO AO EDITAL E DO PEDIDO DE ESCLARECIMENTO

21.1. Até 03 (três) dias úteis antes da abertura do certame, qualquer pessoa é parte legítima para impugnar este Edital, nos termos do artigo 164 da Lei Federal nº 14133/2021.

21.2. A impugnação poderá ser realizada por forma eletrônica, pelo e-mail compras@cajati.sp.gov.br, através da plataforma 1 Doc direcionada ao Departamento de Suprimentos ou por petição dirigida ou protocolada no Setor de Protocolo da Prefeitura do Município de Cajati – SP, localizado na Praça do Paço Municipal, nº 10 – Centro – Cajati – SP (11950-000), nos horários das 08:00 às 11:30 horas e das 13:30 às 17:00 horas.

21.3. Caberá ao Agente de Contratações, auxiliado pelos responsáveis pela elaboração deste Edital e seus anexos, decidir sobre a impugnação no prazo de até 02 (dois) dias úteis contados da data de recebimento da impugnação.

21.4. Acolhida a impugnação, será definida e publicada nova data para a realização do certame.

21.5. Os pedidos de esclarecimentos referentes a este processo licitatório deverão ser enviados ao agente de contratações, até 03 (três) dias úteis anteriores à data designada para abertura da sessão pública, exclusivamente por meio eletrônico via internet, no endereço indicado no Edital.

21.6. A resposta à impugnação ou ao pedido de esclarecimento será divulgada em sítio eletrônico oficial no prazo de até 3 (três) dias úteis, limitado ao último dia útil anterior à data da abertura do certame.

21.7. As impugnações e pedidos de esclarecimentos não suspendem os prazos previstos no certame.

21.7.1. A concessão de efeito suspensivo à impugnação é medida excepcional e deverá ser motivada pelo agente de contratações, nos autos do processo de licitação.

21.8. As respostas aos pedidos de esclarecimentos serão divulgadas pelo sistema e vincularão os participantes e a Administração.

22. DAS DISPOSIÇÕES GERAIS

22.1. Da sessão pública da Concorrência divulgar-se-á Ata no sistema eletrônico.

22.2. Não havendo expediente ou ocorrendo qualquer fato superveniente que impeça a realização do certame na data marcada, a sessão será automaticamente transferida para o primeiro dia útil subsequente, no mesmo horário anteriormente estabelecido, desde que não haja comunicação em contrário, pelo agente de contratações.

22.3. Todas as referências de tempo no Edital, no aviso e durante a sessão pública observarão o horário de Brasília – DF.

22.4. No julgamento das propostas e da habilitação, o agente de contratações poderá sanar erros ou falhas que não alterem a substância das propostas, dos documentos e sua validade jurídica, mediante despacho fundamentado, registrado em ata e acessível a todos, atribuindo-lhes validade e eficácia para fins de habilitação e classificação.

22.5. A homologação do resultado desta licitação não implicará direito à contratação.

22.6. As normas disciplinadoras da licitação serão sempre interpretadas em favor da ampliação da disputa entre os interessados, desde que não comprometam o interesse da Administração, o



PREFEITURA DO MUNICÍPIO DE CAJATI

Estado de São Paulo

www.cajati.sp.gov.br - compras@cajati.sp.gov.br

Divisão de Licitações e Contratos

(13) 3854-8700

compras@cajati.sp.gov.br



princípio da isonomia, a finalidade e a segurança da contratação.

22.7. Os licitantes assumem todos os custos de preparação e apresentação de suas propostas e a Administração não será, em nenhum caso, responsável por esses custos, independentemente da condução ou do resultado do processo licitatório.

22.8. Na contagem dos prazos estabelecidos neste Edital e seus Anexos, excluir-se-á o dia do início e incluir-se-á o do vencimento. Só se iniciam e vencem os prazos em dias de expediente na Administração.

22.9. O desatendimento de exigências formais não essenciais não importará o afastamento do licitante, desde que seja possível o aproveitamento do ato, observados os princípios da isonomia e do interesse público.

22.10. Em caso de divergência entre disposições deste Edital e de seus anexos ou demais peças que compõem o processo, prevalecerá as deste Edital.

22.11. O Edital está disponibilizado, na íntegra, no endereço eletrônico WWW.BLL.ORG.BR e WWW.CAJATI.SP.GOV.BR link Concorrências, e ainda no Portal Nacional de Contratações Públicas (PNCP).

22.12. Poderão as empresas interessadas na participação desta licitação efetuar visita técnica, comprovando que o mesmo visitou o(s) local(is) do(s) serviço(s), não sendo esta condição habilitatória para as empresas, sendo facultativa e de interesse dos próprios licitantes;

22.13. Em caso de interesse em realizar a visita técnica, o responsável da empresa deverá comparecer entre os dias 25 de novembro de 2025 à 10 de dezembro de 2025, das 08:00 horas às 11:00 horas, na Secretaria Municipal de Obras e Mobilidade Urbana da Prefeitura Municipal de Cajati, na Praça do Paço Municipal – Centro – Cajati – SP, mediante agendamento com a Secretaria Municipal de Obras e Mobilidade Urbana, através do Telefone (13) 3854-8700. Para a visita técnica, o responsável deverá apresentar-se munido de comprovação de fazer parte do quadro de funcionários da empresa, para, junto com a equipe técnica da Prefeitura Municipal de Cajati, proceder a visita. Deverá anexar o Atestado de Visita Técnica devidamente preenchido conforme Anexo XV do edital ou declaração de que optou em não realizar a Visita Técnica conforme modelo no mesmo Anexo XV do edital.

Integram este Edital, para todos os fins e efeitos, os seguintes anexos:

ANEXO I - Termo de Referência;

ANEXO II – Exigências para Habilitação;

ANEXO III – Modelo de proposta;

ANEXO IV – Termo de Adesão – BLL

ANEXO V – Custo pela utilização do sistema;

ANEXO VI – Declaração Inidoneidade

ANEXO VII – Declaração de Fato Impeditivo

ANEXO VIII – Declaração que não emprega menor e de que não possui empregados executando trabalho degradante ou forçado, observando o disposto nos incisos III e IV do art. 1º e no inciso III do art. 5º da Constituição Federal e de que não foi condenada judicialmente, com trânsito em julgado, por exploração de trabalho infantil, por submissão de trabalhadores a condições análogas às de escravo ou por contratação de adolescentes nos casos vedados pela legislação trabalhista;

ANEXO IX – Declaração ME/ EPP

ANEXO X – Declaração Responsabilidade

ANEXO XI – Declaração de ausência de parentesco e vínculo

ANEXO XII - Declaração de que cumpre as exigências de reserva de cargos para pessoa com deficiência e para reabilitado da Previdência Social, previstas em lei e em outras normas específicas;

ANEXO XIII – Minuta do Contrato

ANEXO XIV – Termo de Ciência e de Notificação



PREFEITURA DO MUNICÍPIO DE CAJATI

Estado de São Paulo

www.cajati.sp.gov.br - compras@cajati.sp.gov.br

Divisão de Licitações e Contratos

(13) 3854-8700

compras@cajati.sp.gov.br



ANEXO XV - Comprovação de visita técnica devidamente preenchida conforme (Anexo 15 do edital) ou Declaração para empresas que optarem em não realizar a Visita Técnica conforme modelo do (Anexo 15 do edital), em papel timbrado e subscrita por representante legal que possui plena ciência das características gerais dos serviços a serem executadas e dos projetos referentes a Licitação, de forma a não poder alegar posterior desconhecimento do objeto a ser contratado.
ANEXO XVI - Documento de Formalização de Demanda (DFD) e Estudo Técnico Preliminar (ETP)

Cajati/ SP, 24 de novembro de 2025.

JAILTON PEREIRA DOS SANTOS
Departamento de Suprimentos

GABRIEL ORBELI FRANÇA
Secretaria Municipal de Administração e
Gestão de Pessoas

LUIZ HENRIQUE KOGA
Prefeito Municipal



PREFEITURA DO MUNICÍPIO DE CAJATI

Estado de São Paulo

www.cajati.sp.gov.br - compras@cajati.sp.gov.br

Divisão de Licitações e Contratos

(13) 3854-8700

compras@cajati.sp.gov.br

ANEXO 01



TERMO DE REFERÊNCIA

OBJETO / JUSTIFICATIVA:

Contratação de empresa para REFORMA E OBRAS DE ACESSIBILIDADE NO PRONTO ATENDIMENTO E UNIDADE BÁSICA DE SAÚDE.

Em caso de divergência existente entre as especificações dos itens que compõem o objeto descrito no site da BLL e as especificações constantes deste Termo, prevalecerão as últimas.

CONCORRÊNCIA Nº 042/ 2025

LOTE	DESCRIÇÃO	UNIDADE	PRAZO CONCLUSÃO	VALOR TOTAL
01	REFORMA E OBRAS DE ACESSIBILIDADE NO PRONTO ATENDIMENTO E UNIDADE BÁSICA DE SAÚDE	OBRA	540 (cinquenta e quarenta) dias	R\$ 3.899.682,11
TOTAL GERAL PREVISTO PARA A CONTRATAÇÃO				R\$ 3.899.682,11

a) PAGAMENTO

a.1) O pagamento será efetuado mediante crédito em conta-corrente da contratada, por ordem bancária, 30 (trinta) dias após o fornecimento e emissão da Nota fiscal, devidamente atestada pela CONTRATANTE.

a.2) As notas fiscais faturas que apresentarem incorreções serão devolvidas à Contratada e seu vencimento ocorrerá 30 (trinta) dias após a data de sua apresentação válida.

a.3) O pagamento será feito mediante crédito em conta-corrente em nome da contratada em banco por ela indicado.

a.4) As despesas para atender a esta licitação estão programadas em dotação orçamentária própria, prevista no orçamento para o exercício de 2025, na classificação abaixo:

Gestão/ Unidade: Fundo Municipal de Saúde

Fonte: Departamento de Pronto Atendimento

Elemento de Despesa: 10.302.0012.1192 - Reforma e Obras Complementares do Pronto Atendimento.

4.4.90.51 – Obras e Instalações

Fichas de Despesa: 541 ; 542 e 543.

b) LOCAL DE EXECUÇÃO E PRAZO

b.1) A obra deverá ser efetuada de acordo com a ordem de início emitida pela Secretaria de Obras e Mobilidade Urbana, de acordo com o cronograma, por período de 120 (cento e vinte) dias, dentro do prazo previsto no edital. O local da obra é o definido no objeto da licitação, no **Pronto Atendimento Reynaldo Guerra e na UBS Barra do Azeite – Cajati/ SP.**



PREFEITURA DO MUNICÍPIO DE CAJATI

Estado de São Paulo

www.cajati.sp.gov.br - compras@cajati.sp.gov.br

Divisão de Licitações e Contratos

(13) 3854-8700

compras@cajati.sp.gov.br



LOTE único

ANEXO 02

CONCORRÊNCIA, NA FORMA ELETRÔNICA Nº 042/ 2025

1. HABILITAÇÃO

1.1 EXIGÊNCIAS PARA HABILITAÇÃO

A empresa vencedora da Concorrência deverá anexar, na plataforma BLL, os documentos comprobatórios de habilitação, em até 05 (cinco) horas após a solicitação do Agente de Contratações, e eventuais documentos complementares deverão ser anexados em documentos complementares do sistema BLL (**item 9.1 do edital**).

O prazo de 05 (cinco) horas previsto no item anterior será contado quando houver, de acordo com o expediente na Prefeitura do Município de Cajati – SP.

1.2 DOCUMENTOS DE HABILITAÇÃO

Os documentos exigidos para habilitação serão enviados por meio do sistema eletrônico, em formato digital, através de chave eletrônica, no prazo de no máximo 05 (cinco) horas, prorrogável por igual período, contados da solicitação do Agente de Contratações.

Como condição prévia ao exame da documentação de habilitação do licitante detentor da proposta classificada em primeiro lugar, o Agente de Contratações verificará o eventual descumprimento das condições de participação, especialmente quanto à existência de sanção que impeça a participação no certame ou a futura contratação, mediante a consulta aos seguintes cadastros:

Consulta Consolidada de Pessoa Jurídica do Tribunal de Contas da União (<https://certidoes-apf.apps.tcu.gov.br/>)

A consulta aos cadastros será realizada em nome da empresa licitante e também de seu sócio majoritário, por força do artigo 12 da Lei nº 8.429, de 1992, que prevê, dentre as sanções impostas ao responsável pela prática de ato de improbidade administrativa, a proibição de contratar com o Poder Público, inclusive por intermédio de pessoa jurídica da qual seja sócio majoritário.

Caso conste na Consulta de Situação do Fornecedor a existência de Ocorrências Impeditivas Indiretas, o gestor diligenciará para verificar se houve fraude por parte das empresas apontadas no Relatório de Ocorrências Impeditivas Indiretas.

A tentativa de burla será verificada por meio dos vínculos societários, linhas de fornecimento similares, dentre outros.

O licitante será convocado para manifestação previamente à sua desclassificação.

Constatada a existência de sanção, o Agente de Contratações reputará o licitante inabilitado, por falta de condição de participação.

No caso de inabilitação, haverá nova verificação, pelo sistema, da eventual ocorrência do empate ficto, previsto nos arts. 44 e 45 da Lei Complementar nº 123/ 2006, atualizada pela Lei Complementar 147/ 2014, seguindo-se a disciplina antes estabelecida para aceitação da proposta subsequente.

Havendo a necessidade de envio de documentos de habilitação complementares, necessários à confirmação daqueles exigidos neste Edital e já apresentados, o licitante será convocado a encaminhá-los, em formato digital, via e-mail, no prazo de 05 (cinco) horas, sob pena de inabilitação.

Caso haja divergência entre os documentos solicitados na plataforma BLL e os do edital, deverão prevalecer os documentos solicitados no edital que é a Lei Interna da Licitação, porém, nesses



PREFEITURA DO MUNICÍPIO DE CAJATI

Estado de São Paulo

www.cajati.sp.gov.br - compras@cajati.sp.gov.br

Divisão de Licitações e Contratos

(13) 3854-8700

compras@cajati.sp.gov.br



casos, após a verificação do Agente de Contratações de inconsistências e divergências na plataforma BLL, serão solicitados os documentos complementares à licitante vencedora, nos termos do item 9.2 que serão posteriormente disponibilizados no campo DOCUMENTOS da plataforma para conferência e acompanhamento das demais licitantes.

Não serão aceitos documentos de habilitação com indicação de CNPJ/ CPF diferentes, salvo aqueles legalmente permitidos.

Se o licitante for a matriz, todos os documentos deverão estar em nome da matriz, e se o licitante for a filial, todos os documentos deverão estar em nome da filial, exceto aqueles documentos que, pela própria natureza, comprovadamente, forem emitidos somente em nome da matriz.

Serão aceitos registros de CNPJ de licitante matriz e filial com diferenças de números de documentos pertinentes ao CND e ao CRF/ FGTS, quando for comprovada a centralização do recolhimento dessas contribuições.

Ressalvado o disposto no item 5.3 e 9.2.1, os licitantes deverão encaminhar, nos termos deste Edital, a documentação relacionada nos itens a seguir, para fins de habilitação:

Habilitação jurídica:

No caso de empresário individual: inscrição no Registro Público de Empresas Mercantis, a cargo da Junta Comercial da respectiva sede.

No caso de sociedade empresária ou empresa individual de responsabilidade limitada - EIRELI: ato constitutivo, estatuto ou contrato social em vigor, devidamente registrado na Junta Comercial da respectiva sede, acompanhado de documento comprobatório de seus administradores;

Inscrição no Registro Público de Empresas Mercantis onde opera, com averbação no Registro onde tem sede a matriz, no caso de ser o participante sucursal, filial ou agência;

No caso de sociedade simples: inscrição do ato constitutivo no Registro Civil das Pessoas Jurídicas do local de sua sede, acompanhada de prova da indicação dos seus administradores;

Os documentos acima deverão estar acompanhados de todas as alterações ou da consolidação respectiva;

Regularidade fiscal e trabalhista:

Prova de inscrição no Cadastro Nacional de Pessoas Jurídicas ou no Cadastro de Pessoas Físicas, conforme o caso;

Prova de regularidade fiscal perante a Fazenda Nacional, mediante apresentação de certidão expedida conjuntamente pela Secretaria da Receita Federal do Brasil (RFB) e pela Procuradoria-Geral da Fazenda Nacional (PGFN), referente a todos os créditos tributários federais e à Dívida Ativa da União (DAU) por elas administrados, inclusive aqueles relativos à Seguridade Social, nos termos da Portaria Conjunta nº 1.751, de 02/ 10/ 2014, do Secretário da Receita Federal do Brasil e da Procuradora-Geral da Fazenda Nacional.

Prova de regularidade relativa à Seguridade Social (INSS) e ao Fundo de Garantia por Tempo de Serviço (FGTS), demonstrando situação regular no cumprimento dos encargos sociais instituídos por lei;

Prova de inexistência de débitos inadimplidos perante a Justiça do Trabalho, mediante a apresentação de certidão negativa ou positiva com efeito de negativa, nos termos do Título VII-A da Consolidação das Leis do Trabalho, aprovada pelo Decreto-Lei nº 5.452, de 1º de maio de 1943;

Prova de inscrição no cadastro de contribuintes estadual e/ ou Municipal, relativo ao domicílio ou sede do licitante, pertinente ao seu ramo de atividade e compatível com o objeto contratual;

Prova de regularidade com a Fazenda Estadual do domicílio ou sede do licitante, relativa à atividade em cujo exercício contrata ou concorre;

Prova de regularidade com a Fazenda Municipal, relativa ao domicílio ou sede do licitante;

Caso o licitante seja considerado isento dos tributos estaduais relacionados ao objeto licitatório, deverá comprovar tal condição mediante declaração da Fazenda Estadual do seu domicílio ou sede, ou outra equivalente, na forma da lei;



PREFEITURA DO MUNICÍPIO DE CAJATI

Estado de São Paulo

www.cajati.sp.gov.br - compras@cajati.sp.gov.br

Divisão de Licitações e Contratos

(13) 3854-8700

compras@cajati.sp.gov.br



Caso o licitante detentor do menor preço seja qualificado como microempresa ou empresa de pequeno porte deverá apresentar toda a documentação exigida para efeito de comprovação de regularidade fiscal, mesmo que esta apresente alguma restrição, sob pena de inabilitação.

Qualificação Econômico-Financeira.

Certidão Negativa de Falência expedida pelo distribuidor da sede da pessoa jurídica, com data de emissão inferior a 180 (cento e oitenta) dias da entrega dos documentos de habilitação;

Balanco patrimonial e demonstrações contábeis dos 2 (dois) últimos exercícios sociais, já exigíveis e apresentados na forma da lei;

No caso de empresa constituída no exercício social vigente, admite-se a apresentação de balanço patrimonial e demonstrações contábeis referentes ao período de existência da sociedade;

É admissível o balanço intermediário, se decorrer de lei ou contrato social/ estatuto social.

A comprovação da situação financeira da empresa será constatada mediante obtenção de índices de Liquidez Geral (LG), Solvência Geral (SG) e Liquidez Corrente (LC), superiores a 1 (um) resultantes da aplicação das fórmulas:

$$LG \text{ (Liquidez Geral)} = \frac{\text{Ativo Circulante} + \text{Realizável a Longo Prazo}}{\text{Passivo Circulante} + \text{Passivo Não Circulante}}$$

$$SG \text{ (Solvência Geral)} = \frac{\text{Ativo Total}}{\text{Passivo Circulante} + \text{Passivo Não Circulante}}$$

$$LC \text{ (Liquidez Corrente)} = \frac{\text{Ativo Circulante}}{\text{Passivo Circulante}}$$

As empresas que apresentarem resultado inferior ou igual a 1 (um) em qualquer dos índices de Liquidez Geral (LG), Solvência Geral (SG) e Liquidez Corrente (LC), deverão comprovar, considerados os riscos para a Administração, e, a critério da autoridade competente, o capital mínimo ou o patrimônio líquido mínimo de 10% (dez por cento) do valor estimado da contratação ou do item pertinente.

As licitantes deverão apresentar comprovação, por meio de declaração, de relação de relação dos compromissos assumidos pelo licitante que importem em diminuição de sua capacidade econômico-financeira, excluídas parcelas já executadas de contratos firmados com a Administração Pública e/ ou com a iniciativa privada, vigentes na data da sessão pública de abertura desta licitação, não é superior ao Patrimônio Líquido do licitante, podendo este ser atualizado na forma já disciplinada neste Edital.

A declaração de que trata o item acima deverá estar acompanhada da Demonstração do Resultado do Exercício (DRE) relativa ao último exercício social, quando houver divergência percentual superior a 10% (dez por cento), para mais ou para menos, entre a declaração aqui tratada e a receita bruta discriminada na Demonstração do Resultado do Exercício (DRE), deverão ser apresentadas, concomitantemente, as devidas justificativas.

Qualificação Técnica:

Registro da empresa ou inscrição na entidade profissional competente – CREA ou CAU. (inciso V)



PREFEITURA DO MUNICÍPIO DE CAJATI

Estado de São Paulo

www.cajati.sp.gov.br - compras@cajati.sp.gov.br

Divisão de Licitações e Contratos

(13) 3854-8700

compras@cajati.sp.gov.br



Comprovação de aptidão para desempenho de atividade pertinente (capacidade operacional) e compatível em características e quantidades do objeto da licitação...; Observado o disposto no caput e no § 1º do Artigo 67, será admitida a exigência de atestados com quantidades mínimas de até 50% (cinquenta por cento) das parcelas de que trata o referido parágrafo, vedadas limitações de tempo e de locais específicos relativas aos atestados; A exigência de atestados será restrita às parcelas de maior relevância ou valor significativo do objeto da licitação, assim consideradas as que tenham valor individual igual ou superior a 4% (quatro por cento) do valor total estimado da contratação;

As especificações e quantidades de serviços exigidas para comprovação de experiência (capacidade operacional), pela licitante para o presente edital são:

DESCRIÇÃO DOS SERVIÇOS (OU SIMILAR)	QUANT	UNID
- Telhamento em chapa de aço pré-pintada, perfil trapezoidal, com espessura de 0,50mm e altura de 40mm	888,75	M2
- Fornecimento e montagem de estrutura em aço astm-a36, sem pintura	6.221,76	KG
- Grade de proteção para caixilhos	44,85	M2
- Anéis pré-moldados em concreto armado p/ reservatório d'agua d=2,50m	6,50	M
- Tinta acrílica em massa, inclusive preparo	2.408,10	M2

Comprovação de vínculo profissional para realização dos serviços, compatível e pertinente com os serviços licitados, podendo se dar mediante “contrato social, registro na Carteira Profissional, ficha de empregado ou contrato de trabalho, sendo possível a contratação de profissional autônomo que preencha os requisitos e se responsabilize tecnicamente pela execução dos serviços”

Capacitação técnico-profissional: Atestado de responsabilidade técnica por execução do serviço de características semelhantes (inciso I), limitadas as parcelas de maior relevância, abaixo indicadas, do objeto da presente licitação, quais sejam:

DESCRIÇÃO DOS SERVIÇOS (OU SIMILAR)
- Telhamento em chapa de aço pré-pintada, perfil trapezoidal, com espessura de 0,50mm e altura de 40mm
- Fornecimento e montagem de estrutura em aço astm-a36, sem pintura
- Grade de proteção para caixilhos
- Anéis pré-moldados em concreto armado p/ reservatório d'agua d=2,50m
- Tinta acrílica em massa, inclusive preparo



PREFEITURA DO MUNICÍPIO DE CAJATI

Estado de São Paulo

www.cajati.sp.gov.br - compras@cajati.sp.gov.br

Divisão de Licitações e Contratos

(13) 3854-8700

compras@cajati.sp.gov.br



Serão admitidas as comprovações de aptidão através de certidões ou atestados de serviços similares de complexidade tecnológica e operacional equivalente ou superior devidamente registrada e acervada no Conselho Regional de Engenharia e Agronomia (CREA) ou Conselho de Arquitetura e Urbanismo (CAU), fornecido por pessoas jurídicas de direito público ou privado, comprovando a plena aptidão para a execução de serviços/ obras com características semelhantes ao objeto da licitação

Os profissionais indicados pelo licitante para fins de comprovação da capacitação técnico-profissional de que trata o item "10.10.5 do edital" deverão participar do serviço objeto da licitação, admitindo-se a substituição por profissionais de experiência equivalente ou superior, desde que aprovada pela Administração

Conforme disposto no §12 do artigo 67 da Lei Federal nº 14133/ 2021, na documentação de que trata o item 10.10.5 do edital, não serão admitidos atestados de responsabilidade técnica de profissionais que, na forma de regulamento, tenham dado causa à aplicação das sanções previstas nos [incisos III e IV do caput do art. 156 desta Lei](#) em decorrência de orientação proposta, de prescrição técnica ou de qualquer ato profissional de sua responsabilidade.

No caso de serviço público, o atestado deverá ser fornecido pelo Poder Público a quem a licitante preste ou tenha prestado serviços.

No caso de serviço particular, o atestado poderá ser fornecido por pessoa jurídica pública ou privada a que os serviços estejam sendo ou tenham sido prestados.

O atestado deverá ser firmado por pessoa que efetivamente responda civilmente pela empresa declarante, como seu diretor, sócio-gerente ou, no caso de Poder Público, pelo responsável legal pelos serviços, devendo o signatário estar claramente identificado (nome e função).

Poderá a Administração oficialiar a licitante ou diligenciar a quem quer que seja, na forma do artigo 59, § 2º, da Lei Federal nº 14133/ 2021 a fim de verificar a veracidade das informações contidas nos atestados, podendo requerer documentos ou informações, tais como cópia de contratos, recolhimento de tributos, dentre outros cabíveis.

Indicação das instalações, aparelhamento e do pessoal técnico adequados e disponíveis para a realização do objeto da licitação, bem como da qualificação de cada um dos membros da equipe técnica que se responsabilizará pelos trabalhos.

Comprovação de visita técnica devidamente preenchida conforme (Anexo 15 do edital) ou Declaração para empresas que optarem em não realizar a Visita Técnica conforme modelo do (Anexo 15 do edital), em papel timbrado e subscrita por representante legal que possui plena ciência das características gerais dos serviços a serem executadas e dos projetos referentes a Licitação, de forma a não poder alegar posterior desconhecimento do objeto a ser contratado; Constatado o atendimento às exigências de habilitação fixadas no Edital, o licitante será declarado vencedor.

DEMAIS QUALIFICAÇÕES

Declaração de Inidoneidade (Anexo 6 do Edital);

Declaração de Fato Impeditivo (Anexo 7 do edital);

Declaração que não emprega menor e que não possui empregados executando trabalho degradante ou forçado, observando o disposto nos incisos III e IV do art. 1º e no inciso III do art. 5º da Constituição Federal e de que não foi condenada judicialmente, com trânsito em julgado, por exploração de trabalho infantil, por submissão de trabalhadores a condições análogas às de escravo ou por contratação de adolescentes nos casos vedados pela legislação trabalhista; (Anexo 8 do edital);

Declaração de Responsabilidade (Anexo 10 do edital);

Declaração de ausência de parentesco e vínculo (Anexo 11 do edital);



PREFEITURA DO MUNICÍPIO DE CAJATI

Estado de São Paulo

www.cajati.sp.gov.br - compras@cajati.sp.gov.br

Divisão de Licitações e Contratos

(13) 3854-8700

compras@cajati.sp.gov.br



Declaração de que cumpre as exigências de reserva de cargos para pessoa com deficiência e para reabilitado da Previdência Social, previstas em lei e em outras normas específicas (Anexo 12 do edital);

Após a entrega dos documentos para habilitação, não será permitida a substituição ou a apresentação de novos documentos, salvo em sede de diligência, para (Lei Federal nº 14.133/2021, art. 64 e IN 73/2022, art. 39, §4º):

complementação de informações acerca dos documentos já apresentados pelos licitantes e desde que necessária para apurar fatos existentes à época da abertura do certame; e

atualização de documentos cuja validade tenha expirado após a data de recebimento das propostas;

Na análise dos documentos de habilitação, o Agente de Contratações poderá sanar erros ou falhas, que não alterem a substância dos documentos e sua validade jurídica, mediante decisão fundamentada, registrada em ata e acessível a todos, atribuindo-lhes eficácia para fins de habilitação e classificação.

A verificação pelo Agente de Contratações, em sítios eletrônicos oficiais de órgãos e entidades emissores de certidões constitui meio legal de prova, para fins de habilitação, conforme Artigo 68, §1º da Lei Federal nº 14133/2021.

Na hipótese de o licitante não atender às exigências para habilitação, o Agente de Contratações examinará a proposta subsequente e assim sucessivamente, na ordem de classificação, até a apuração de uma proposta que atenda ao presente edital, observado o prazo disposto no subitem. Somente serão disponibilizados para acesso público os documentos de habilitação do licitante cuja proposta atenda ao edital de licitação, após concluídos os procedimentos de que trata o subitem anterior.

A comprovação de regularidade fiscal e trabalhista das microempresas e das empresas de pequeno porte somente será exigida para efeito de contratação, e não como condição para participação na licitação (art. 4º do Decreto nº 8.538/2015).

Quando a fase de habilitação anteceder a de julgamento e já tiver sido encerrada, não caberá exclusão de licitante por motivo relacionado à habilitação, salvo em razão de fatos supervenientes ou só conhecidos após o julgamento.

A existência de restrição relativamente à regularidade fiscal e trabalhista não impede que a licitante qualificada como microempresa ou empresa de pequeno porte seja declarada vencedora, uma vez que atenda a todas as demais exigências do edital.

A declaração do vencedor acontecerá no momento imediatamente posterior à fase de habilitação. Caso a proposta mais vantajosa seja ofertada por licitante qualificada como microempresa ou empresa de pequeno porte, e uma vez constatada a existência de alguma restrição no que tange à regularidade fiscal e trabalhista, a mesma será convocada para, no prazo de 05 (cinco) dias úteis, após a declaração do vencedor, comprovar a regularização. O prazo poderá ser prorrogado por igual período, a critério da Administração Pública, quando requerida pelo licitante, mediante apresentação de justificativa.

A não regularização fiscal e trabalhista no prazo previsto no subitem anterior acarretará a inabilitação do licitante, sem prejuízo das sanções previstas neste Edital, sendo facultada a convocação dos licitantes remanescentes, na ordem de classificação. Se, na ordem de classificação, seguir-se outra microempresa, empresa de pequeno porte com alguma restrição na documentação fiscal e trabalhista, será concedido o mesmo prazo para regularização.

Havendo necessidade de analisar minuciosamente os documentos exigidos, o Agente de Contratações suspenderá a sessão, informando no “chat” a nova data e horário para a continuidade da mesma.

Será inabilitado o licitante que não comprovar sua habilitação, seja por não apresentar quaisquer dos documentos exigidos, ou apresentá-los em desacordo com o estabelecido neste Edital.



PREFEITURA DO MUNICÍPIO DE CAJATI

Estado de São Paulo

www.cajati.sp.gov.br - compras@cajati.sp.gov.br

Divisão de Licitações e Contratos

(13) 3854-8700

compras@cajati.sp.gov.br



Nos itens não exclusivos a microempresas e empresas de pequeno porte, em havendo inabilitação, haverá nova verificação, pelo sistema, da eventual ocorrência do empate ficto, previsto nos artigos 44 e 45 da LC nº 123/2006, atualizada pela Lei Complementar 147/2014, seguindo-se a disciplina antes estabelecida para aceitação da proposta subsequente.

Não havendo a comprovação cumulativa dos requisitos de habilitação, a inabilitação recairá sobre os itens de menores valores cuja retiradas sejam suficientes para a habilitação do licitante nos remanescentes.



PREFEITURA DO MUNICÍPIO DE CAJATI

Estado de São Paulo

www.cajati.sp.gov.br - compras@cajati.sp.gov.br

Divisão de Licitações e Contratos

(13) 3854-8700

compras@cajati.sp.gov.br

ANEXO 03



CONCORRÊNCIA, NA FORMA ELETRÔNICA Nº 042/ 2025

MODELO DE PROPOSTA COMERCIAL FINAL (licitante vencedor em papel timbrado)

Apresentamos nossa proposta para **OBJETO / JUSTIFICATIVA:**

Contratação de empresa para REFORMA E OBRAS DE ACESSIBILIDADE NO PRONTO ATENDIMENTO E UNIDADE BÁSICA DE SAÚDE, objeto da presente Concorrência, na Forma Eletrônica nº 042/ 2025 acatando todas as estipulações consignadas no respectivo Edital e seus anexos.

IDENTIFICAÇÃO DO CONCORRENTE:

NOME DA EMPRESA:

REPRESENTANTE e CARGO:

ENDEREÇO e TELEFONE:

CNPJ e INSCRIÇÃO ESTADUAL:

CARTEIRA DE IDENTIDADE e CPF:

AGÊNCIA e Nº DA CONTA BANCÁRIA

PREÇO (READEQUADO AO LANCE VENCEDOR)

Deverá ser cotado, preço unitário e total por item e global, de acordo com o Anexo 01 do Edital.

CONCORRÊNCIA Nº 042/ 2025

LOTE	DESCRIÇÃO	UNIDADE	PRAZO CONCLUSÃO	VALOR TOTAL
01	REFORMA E OBRAS DE ACESSIBILIDADE NO PRONTO ATENDIMENTO E UNIDADE BÁSICA DE SAÚDE	OBRA	540 (cinquenta e quarenta) dias	

Valor Total por extenso: R\$ ____ (_____)



PREFEITURA DO MUNICÍPIO DE CAJATI

Estado de São Paulo

www.cajati.sp.gov.br - compras@cajati.sp.gov.br

Divisão de Licitações e Contratos

(13) 3854-8700

compras@cajati.sp.gov.br



LOTE ÚNICO



PREFEITURA MUNICIPAL DE CAJATI
ESTADO DE SÃO PAULO

SECRETARIA MUNICIPAL DE OBRAS E MOBILIDADE URBANA



DEMONSTRAÇÃO DA COMPOSIÇÃO DA TAXA DE BENEFÍCIOS E DESPESAS INDIRETAS

		Despesas indiretas	
AC:		Taxa de administração central;	
S:		Taxa de seguros;	
R:		Taxa de riscos;	
G:		Taxa de garantias;	
DF:		Taxa de despesas financeiras;	
Total Despesas Indiretas			
		Bonificação	
L:		Taxa de lucro / remuneração;	
Total Bonificação			
		Detalhe Impostos	
		PIS	
		COFINS	
		ISSQN	
		CPRB	
	I:	Taxa de incidência de impostos (PIS, COFINS, ISSQN, CPRB)	
Fórmula para o cálculo do B.D.I. (benefícios e despesas indiretas)			
BDI =	$\frac{(1 + AC + S + R + G) \times (1 + DF) \times (1 + L)}{(1 - I)}$		-1

Assinado por 3 pessoas: HOTTON BRUNO LUCENA BERNARDO, LUIZ HENRIQUE KOGA e SANDRA REGINA ARECO COSTA FERREIRA TORRES
Para verificar a validade das assinaturas, acesse <https://cajati.1doc.com.br/verificacao/DC71-96C1-B563-951E> e informe o código DC71-96C1-B563-951E

PRAÇA DO PAÇO MUNICIPAL, Nº 10 - CENTRO - CEP: 11950-000 - CAJATI/SP
SITE: www.cajati.sp.gov.br/site | FONE: (13) 3854-8700

1





PREFEITURA DO MUNICÍPIO DE CAJATI

Estado de São Paulo

www.cajati.sp.gov.br - compras@cajati.sp.gov.br

Divisão de Licitações e Contratos

(13) 3854-8700

compras@cajati.sp.gov.br



PREFEITURA MUNICIPAL DE CAJATI
ESTADO DE SÃO PAULO

SECRETARIA MUNICIPAL DE OBRAS E MOBILIDADE URBANA



MEMORIAL DESCRITIVO

OBRA:

REFORMA E OBRAS DE ACESSIBILIDADE NO PRONTO ATENDIMENTO E UNIDADE BÁSICA DE SAÚDE.

LOCAL:

MUNICÍPIO DE CAJATI/SP

APRESENTAÇÃO:

ESTE MEMORIAL DESCRITIVO TEM POR OBJETIVO ESTABELECE CRITÉRIOS DE MEDIÇÃO, TIPOS DE MATERIAIS, BEM COMO DESCREVER E ESPECIFICAR DE FORMA CLARA OS SERVIÇOS A SEREM EXECUTADOS PARA REFORMA E OBRAS DE ACESSIBILIDADE NO PRONTO ATENDIMENTO E UNIDADE BÁSICA DE SAÚDE.

DOS SERVIÇOS A SEREM EXECUTADOS:

1. SERVIÇOS PRELIMINARES

PLACA DE IDENTIFICAÇÃO PARA OBRA.

Será medido por área de placa executada (m²).

O item remunera o fornecimento de materiais, acessórios para fixação e a mão-de-obra necessária para instalação de placa para identificação da obra, englobando os módulos referentes às placas do Governo do Estado de São Paulo, da empresa Gerenciadora, e do cronograma da obra, constituída por: chapa em aço galvanizado nº16 ou nº18, com tratamento anticorrosivo resistente às intempéries; Fundo em compensado de madeira, espessura de 12 mm; requadro e estrutura em madeira; Marcas, logomarcas, assinaturas e título da obra, conforme especificações do Manual de Padronização de Assinaturas do Governo do Estado de São Paulo e da empresa Gerenciadora; Pontaletes de Erismia uncinatum (conhecido como Quarubarana ou Cedrinho), ou Qualea spp (conhecida como Cambará), de 3 x 3. Não remunera as placas dos fornecedores.

LOCAÇÃO DE CONTAINER TIPO ESCRITÓRIO COM 1 VASO SANITÁRIO, 1 LAVATÓRIO E 1 PONTO PARA CHUVEIRO - ÁREA MÍNIMA DE 13,80 M².

Será medido por unidade de container multiplicado pelo número inteiro de meses alocado na obra (un x mês).

O item remunera a alocação, traslado até o local da obra, montagem, instalação, desmontagem e a remoção completa de container módulo para escritório e 1 sanitário completo, piso impermeável e antiderrapante, com instalações internas completas, conforme NR18 (2015). Área mínima de 13,80 m².

TAPUME FIXO PARA FECHAMENTO DE ÁREAS, COM PORTÃO.

Será medido por área, aferida na projeção vertical, de tapume executado, previamente aprovado pela gerenciadora e/ou contratante (m²).

O item remunera o fornecimento de chapa compensada resinada de 6 mm, pontalete de Erismia uncinatum (conhecido como Quarubarana ou Cedrinho), ou Qualea spp (conhecida como Cambará), de 3" x 3", materiais acessórios e a mão-de-obra necessária para a execução do tapume com portão, conforme padrão da gerenciadora e / ou contratante. Não remunera a ferragem completa para portão. Remunera também a desmontagem completa do tapume de fechamento e remoção do material utilizado. Remunera também material e a mão-de-obra necessário para a pintura em látex na face externa.

2. COBERTURA

RETIRADA DE TELHAMENTO EM BARRO.

Será medido pela área de cobertura em projeção horizontal (m²), com os acréscimos:

- a) 5% para cobertura de 18% a 27% de inclinação;
- b) 8% para cobertura de 28% a 38% de inclinação;
- c) 12% para cobertura de 39% a 50% de inclinação.

Praça do Paço Municipal, nº 10 - Centro - CEP 11.950-000 - Cajati, SP
E-mail: obras@cajati.sp.gov.br - Telefone: (13) 3854-8660

Página 1 de 90

Assinado por 3 pessoas: HOTTON BRUNO LUCENA BERNARDO, LUIZ HENRIQUE KOGA e SANDRA REGINA ARECO COSTA FERREIRA TORRES
Para verificar a validade das assinaturas, acesse <https://cajati.1doc.com.br/verificacao/DC71-96C1-B563-951E>





PREFEITURA DO MUNICÍPIO DE CAJATI

Estado de São Paulo

www.cajati.sp.gov.br - compras@cajati.sp.gov.br

Divisão de Licitações e Contratos

(13) 3854-8700

compras@cajati.sp.gov.br



PREFEITURA MUNICIPAL DE CAJATI
ESTADO DE SÃO PAULO



SECRETARIA MUNICIPAL DE OBRAS E MOBILIDADE URBANA

O item remunera o fornecimento da mão-de-obra necessária para a retirada completa das telhas de barro, inclusive elementos de fixação, a seleção e a guarda das peças reaproveitáveis.

TELHA DE BARRO TIPO ROMANA.

Será medido pela área de cobertura em projeção horizontal (m²) com os acréscimos:

- a) 5% para coberturas de 18% a 27% de inclinação;
- b) 8% para coberturas de 28% a 38% de inclinação;
- c) 12% para coberturas de 39% a 50% de inclinação.

O item remunera o fornecimento das telhas, materiais, acessórios e a mão-de-obra necessária para a colocação, fixação e emboçamento das telhas.

RETIRADA DE TELHAMENTO PERFIL E MATERIAL QUALQUER, EXCETO BARRO.

Será medido pela área de cobertura em projeção horizontal (m²), com os acréscimos:

- a) 5% para cobertura de 18% a 27% de inclinação;
- b) 8% para cobertura de 28% a 38% de inclinação;
- c) 12% para cobertura de 39% a 50% de inclinação.

O item remunera o fornecimento da mão-de-obra necessária para a retirada completa das telhas em qualquer material, ou perfil, exceto barro, inclusive elementos de fixação, a seleção e a guarda das peças reaproveitáveis.

RETIRADA DE ESTRUTURA EM MADEIRA TESOURA - TELHAS PERFIL QUALQUER.

Será medido pela área de cobertura em projeção horizontal (m²).

O item remunera o fornecimento da mão-de-obra necessária para a retirada completa da estrutura de madeira, em tesoura, para telhas de qualquer perfil, a seleção e a guarda das peças reaproveitáveis.

TELHAMENTO EM CHAPA DE AÇO PRÉ-PINTADA, PERFIL TRAPEZOIDAL, COM ESPESSURA DE 0,50MM E ALTURA DE 40MM.

Será medido pela área de telhamento (m²), sendo:

- a) Quando plano, ou inclinado abaixo de 18%, pela área de cobertura em projeção horizontal, ou pela área de vedação lateral em projeção vertical;
- b) Quando inclinado a partir de 18%, pela área de cobertura em projeção horizontal, ou pela área de vedação lateral em projeção vertical, com os acréscimos:
 - 5% para coberturas de 18% a 27% de inclinação;
 - 8% para coberturas de 28% a 38% de inclinação;
 - 12% para coberturas de 39% a 50% de inclinação.

O item remunera o fornecimento e instalação das telhas em chapa de aço galvanizado, acabamento pré-pintado em ambas as faces, em várias cores, perfil trapezoidal com 0,50mm de espessura, altura de 40mm, em qualquer comprimento; referência comercial LR-40 da Perfilar, RT40 da Regional, MBP-40 da Grupo MBP, GA-40 da Galviteel, Santo André Distribuidora ou equivalente. Remunera também materiais acessórios para a fixação das telhas, em estrutura, de apoio, metálica ou de madeira, costura, fechamento e vedação entre as telhas e a mão de obra necessária para o transporte interno à obra, içamento e a montagem completa das telhas.

FORNECIMENTO E MONTAGEM DE ESTRUTURA EM AÇO ASTM-A36, SEM PINTURA.

Será medido por peso de aço, nas bitolas e dimensões especificadas no projeto de estrutura metálica (kg). O item remunera o fornecimento do projeto de fabricação, da estrutura metálica em aço ASTM A36/A36M-14, incluindo chapas de ligação, soldas, parafusos galvanizados, chumbadores, perdas e acessórios não constantes no peso nominal de projeto; beneficiamento e pré-montagem de partes da estrutura em fábrica; transporte e descarregamento; traslado interno à obra; montagem e instalação completa; preparo da superfície das peças por meio de jato de abrasivo da Norma SSPC-SP 10, padrão visual Sa 2 1/2, da Norma SIS 05 59 00-67.

ESMALTE À BASE ÁGUA EM SUPERFÍCIE METÁLICA, INCLUSIVE PREPARO.

Será medido por área de superfície preparada e pintada (m²):

Praça do Paço Municipal, nº 10 - Centro - CEP 11.950-000 - Cajati, SP
E-mail: obras@cajati.sp.gov.br - Telefone: (13) 3854-8660

Página 2 de 90

Assinado por 3 pessoas: HOTTON BRUNO LUCENA BERNARDO, LUIZ HENRIQUE KOGA e SANDRA REGINA ARECO COSTA FERREIRA TORRES
Para verificar a validade das assinaturas, acesse <https://cajati.1doc.com.br/verificacao/DC71-96C1-B563-951E> e informe o código DC71-96C1-B563-951E





PREFEITURA DO MUNICÍPIO DE CAJATI

Estado de São Paulo

www.cajati.sp.gov.br - compras@cajati.sp.gov.br

Divisão de Licitações e Contratos

(13) 3854-8700

compras@cajati.sp.gov.br



PREFEITURA MUNICIPAL DE CAJATI ESTADO DE SÃO PAULO



SECRETARIA MUNICIPAL DE OBRAS E MOBILIDADE URBANA

a) Em caixilhos vazados, grades ou gradis de ferro, pela área da peça ou projeção do conjunto, no plano vertical ou horizontal, considerada uma só vez, acrescentando-se, mais uma vez, as áreas de vedação superiores a 15% da área inicial;

b) Em portas de ferro onduladas e articuladas de enrolar, portas e caixilhos chapeados, grades articuladas de enrolar e portas pantográficas, pela área da peça multiplicada por 2,5 (dois e meio); c) Em caixilhos com batentes ou contramarcos metálicos, com venezianas ou persianas, pela área da peça multiplicada por 5 (cinco);

d) Em tubulações, considerando-se os coeficientes, abaixo, multiplicados pela área da face externa da tubulação:

DIÂMETRO - COEFICIENTE / DIÂMETRO - COEFICIENTE

Até 2" - 2,54 / De 8" a 9" - 1,69

De 2" a 3" - 2,42 / De 9" a 10" - 1,57

De 3" a 4" - 2,29 / De 10" a 11" - 1,45

De 4" a 5" - 2,17 / De 11" a 12" - 1,33

De 5" a 6" - 2,05 / De 12" a 13" - 1,21

De 6" a 7" - 1,93 / De 13" a 14" - 1,10

De 7" a 8" - 1,81 / acima de 14" - 1,00

e) Faixas de identificação em tubulação: cada faixa deverá ser considerada como 0,50 m da tubulação correspondente, acrescida do respectivo coeficiente;

f) Válvulas, flanges, registros e conexões: cada unidade será considerada como um metro linear de tubulação correspondente, acrescida.

O item remunera o fornecimento de esmalte à base de água, acabamento fosco, ou semi-brilho, ou brilhante; uso geral para exteriores e interiores; referência comercial Sherwin Williams, Suvnil, Futura, Lukscolor ou equivalente; materiais acessórios e a mão de obra necessária para a execução dos serviços: de limpeza da superfície, conforme recomendações do fabricante; aplicação do esmalte, em várias demãos (2 ou 3 demãos), fundo para metais e madeira à base de água; sobre superfícies de metais, alumínio, galvanizados, madeira e alvenaria, conforme especificações do fabricante.

CALHA, RUFO, AFINS EM CHAPA GALVANIZADA Nº 24 - CORTE 0,50 M.

Será medido por comprimento instalado (m).

O item remunera o fornecimento e instalação de calhas ou rufos em chapa galvanizada nº 24, com largura de 50 cm; inclusive materiais acessórios para emendas, junção em outras peças, vedação e fixação.

CUMEEIRA EM CHAPA DE AÇO PRÉ-PINTADA, PERFIL TRAPEZOIDAL, COM ESPESSURA DE 0,50MM.

Será medido por comprimento de cumeeira e / ou espigão executado (m).

O item remunera o fornecimento e instalação de peças de cumeeiras e/ou espigões, em chapa de aço galvalume, acabamento pré-pintado em ambas as faces, em várias cores, perfil trapezoidal com 0,50mm de espessura; referência comercial LR-40 da Perfilor, RT-40 da Regional, MBP-40 do Grupo MBP ou equivalente. Remunera também materiais acessórios para a fixação das peças, em estrutura, de apoio, metálica ou de madeira e a mão de obra necessária para o transporte interno à obra, içamento e a montagem completa da cumeeira e/ou espigão.

CONDUTOR DE CHAPA GALVANIZADA N 26 - DESENVOLVIMENTO DE 0,33 M.

Será medido por metro linear de condutor instalado (m).

O item remunera o fornecimento dos materiais e mão de obra necessários para a instalação do condutor em chapa galvanizada com desenvolvimento de 0,33 M. Remunera também, vedação nas emendas, parafusos, acoplamento e bridadeira, para a completa instalação do condutor.

FORRO EM LÂMINA DE PVC.

Será medido por área de forro executado (m²).

O item remunera o fornecimento e instalação de forro alveolar extrudado, em lâminas de PVC rígido, auto-extingüível, imune à corrosão, resistente a álcool e materiais de limpeza, constituído por: lâminas com largura de 100 mm e espessuras de 8 a 10 mm, ou lâminas com largura de 200 mm e espessuras de 10 a 15 mm, conforme o fabricante; estrutura de sustentação primária, em tubos de aço galvanizado de 20 x 20 mm, espessura de 1 mm, com espaçamento máximo de: 500 mm, para lâminas de 100 mm, 800 mm, para lâminas de 200 mm; estrutura de sustentação secundária em perfil cartola de 1 1/4 x 5/8, espessura de 0,7 mm, com espaçamento máximo de: 1000 mm, para lâminas de 100 mm, e 1200 mm, para lâminas de 200 mm; materiais acessórios

Praça do Paço Municipal, nº 10 - Centro - CEP 11.950-000 - Cajati, SP
E-mail: obras@cajati.sp.gov.br - Telefone: (13) 3854-8660

Página 3 de 90

Assinado por 3 pessoas: HOTTON BRUNO LUCENA BERNARDO, LUIZ HENRIQUE KOGA e SANDRA REGINA ARECO COSTA FERREIRA TORRES
Para verificar a validade das assinaturas, acesse <https://cajati.1doc.com.br/verificacao/DC71-96C1-B563-951E> e informe o código DC71-96C1-B563-951E





PREFEITURA DO MUNICÍPIO DE CAJATI

Estado de São Paulo

www.cajati.sp.gov.br - compras@cajati.sp.gov.br

Divisão de Licitações e Contratos

(13) 3854-8700

compras@cajati.sp.gov.br



PREFEITURA MUNICIPAL DE CAJATI
ESTADO DE SÃO PAULO



SECRETARIA MUNICIPAL DE OBRAS E MOBILIDADE URBANA

para fixação; cantoneiras em PVC, para arremates em geral; referência comercial T100 / T200 da Tigre, Multiperfil MP100 / MP200 da Multiplast, Plastiforro 100 / 200 da Petrol, 100 / 200 da Medabil, 100 / 200 da Anflo ou equivalente.

REMOÇÃO DE ENTULHO SEPARADO DE OBRA COM CAÇAMBA METÁLICA - TERRA, ALVENARIA, CONCRETO, ARGAMASSA, MADEIRA, PAPEL, PLÁSTICO OU METAL.

Será medido por volume de entulho retirado e não misturado, aferido na caçamba (m³).

O item remunera o fornecimento dos serviços de carregamento manual de terra ou alvenaria ou concreto ou argamassa ou madeira ou papel ou plástico ou metal até a caçamba, remoção e transporte da caçamba até unidade de destinação final indicada pelo Município onde ocorrer a geração e retirada do entulho, ou área licenciada para tal finalidade pela Companhia de Tecnologia de Saneamento Ambiental (CETESB), e que atenda às exigências de legislação municipal, acondicionados em caçambas distintas, sem mistura de material, abrangendo:

- A empresa ou prestadora dos serviços de remoção do entulho, resíduos provenientes da construção civil, deverá cumprir todas as exigências e determinações previstas na legislação: Resolução nº 307, de 5 de julho de 2002 e suas alterações, pelo Conselho Nacional do Meio Ambiente (CONAMA), Decreto nº 37952, de 11 de maio de 1999, e normas;
- Fornecimento de caçamba metálica de qualquer tamanho, na obra, remoção da mesma quando cheia, e a reposição por outra caçamba vazia, o transporte e o despejo na unidade de destinação final, independente da distância do local de despejo;
- Fornecimento da mão de obra e recipientes adequados, necessários para o transporte manual, vertical ou horizontal, do material de entulho, até o local onde está situada a caçamba;
- Proteção das áreas envolvidas, bem como o despejo e acomodação dos materiais na caçamba;
- A mão de obra, os materiais acessórios e os equipamentos necessários ao carregamento, transporte e descarga deverão ser condizentes com a natureza dos serviços prestados.
- Na retirada do entulho, a empresa executora dos serviços de coleta e transporte, deverá apresentar o Controle de Transporte de Resíduos (CTR) devidamente preenchido, contendo informações sobre o gerador, origem, quantidade e descrição dos resíduos e seu destino, unidade de disposição final, bem como o comprovante declarando a sua correta destinação;
- Estão inclusos todos os impostos legais e despesas necessárias junto aos órgãos regulamentadores das atividades envolvidas. Normas técnicas: NBR 15112, NBR 15113, NBR 15114 e Nota Técnica da NBR 10004/2004.

3. PINTURA

REMOÇÃO DE PINTURA EM MASSA COM LIXAMENTO.

Será medido pela área de superfície com tinta removida (m²).

O item remunera o fornecimento de materiais e a mão-de-obra necessária para a remoção da tinta em massa com lixamento.

MASSA CORRIDA A BASE DE PVA.

Será medido pela área de superfície emassada, deduzindo-se toda e qualquer interferência (m²).

O item remunera o fornecimento de massa corrida à base de PVA, recomendada para a correção de pequenos defeitos; referência comercial massa corrida fabricação Suviniil, ou massa corrida fabricação Coral, ou massa corrida Metalatex fabricação Sherwin Williams ou equivalente. Remunera também materiais acessórios e a mão de obra necessária para a execução dos serviços de: limpeza da superfície, remoção de partes soltas, irregularidades e poeira, conforme recomendações do fabricante; aplicação da massa em várias demãos (2 ou 3 demãos), em camadas finas com lixamentos intermediários, conforme especificações do fabricante, lixamento final e remoção do pó da superfície emassada.

TINTA ACRÍLICA EM MASSA, INCLUSIVE PREPARO.

Será medido pela área de superfície preparada e pintada, não se descontando vãos de até 2,00 m² e não se considerando espaletas, filetes ou molduras. Os vãos acima de 2,00 m² deverão ser deduzidos na totalidade e as espaletas, filetes ou molduras desenvolvidas (m²).

O item remunera o fornecimento de selador de tinta para pintura, tinta acrílica standard, diluente (água potável), acabamento fosco acetinado; referência comercial fabricação Coral, ou fabricação Basf-Suviniil, ou tinta acrílica standard Basf-Glasurit, ou Novacor ou Aquacril tinta acrílica fabricação Sherwin Williams, ou Eucatex acrílico extra standard fabricação Eucatex ou equivalente. Remunera também materiais acessórios e mão de obra necessária para a execução dos serviços de: limpeza da superfície, lixamento, remoção do

Praça do Paço Municipal, nº 10 - Centro - CEP 11.950-000 - Cajati, SP
E-mail: obras@cajati.sp.gov.br - Telefone: (13) 3854-8660

Página 4 de 90

Assinado por 3 pessoas: HOTTON BRUNO LUCENA BERNARDO, LUIZ HENRIQUE KOGA e SANDRA REGINA ARECO COSTA FERREIRA TORRES. Para verificar a validade das assinaturas, acesse <https://cajati.1doc.com.br/verificacao/DC71-96C1-B563-951E> e informe o código DC71-96C1-B563-951E





PREFEITURA DO MUNICÍPIO DE CAJATI

Estado de São Paulo

www.cajati.sp.gov.br - compras@cajati.sp.gov.br

Divisão de Licitações e Contratos

(13) 3854-8700

compras@cajati.sp.gov.br



PREFEITURA MUNICIPAL DE CAJATI
ESTADO DE SÃO PAULO



SECRETARIA MUNICIPAL DE OBRAS E MOBILIDADE URBANA

pó e aplicação do selador, conforme recomendações do fabricante; aplicação da tinta acrílica em 2 ou 3 demãos, sobre superfície revestida com massa, conforme especificações do fabricante e norma NBR 11702.

ESMALTE À BASE ÁGUA EM SUPERFÍCIE METÁLICA, INCLUSIVE PREPARO.

Será medido por área de superfície preparada e pintada (m²):

- a) Em caixilhos vazados, grades ou gradis de ferro, pela área da peça ou projeção do conjunto, no plano vertical ou horizontal, considerada uma só vez, acrescentando-se, mais uma vez, as áreas de vedação superiores a 15% da área inicial;
- b) Em portas de ferro onduladas e articuladas de enrolar, portas e caixilhos chapeados, grades articuladas de enrolar e portas pantográficas, pela área da peça multiplicada por 2,5 (dois e meio);
- c) Em caixilhos com batentes ou contramarcos metálicos, com venezianas ou persianas, pela área da peça multiplicada por 5 (cinco);
- d) Em tubulações, considerando-se os coeficientes, abaixo, multiplicados pela área da face externa da tubulação:
DIÂMETRO - COEFICIENTE / DIÂMETRO - COEFICIENTE
Até 2" - 2,54 / De 8" a 9" - 1,69
De 2" a 3" - 2,42 / De 9" a 10" - 1,57
De 3" a 4" - 2,29 / De 10" a 11" - 1,45
De 4" a 5" - 2,17 / De 11" a 12" - 1,33
De 5" a 6" - 2,05 / De 12" a 13" - 1,21
De 6" a 7" - 1,93 / De 13" a 14" - 1,10
De 7" a 8" - 1,81 / acima de 14" - 1,00

e) Faixas de identificação em tubulação: cada faixa deverá ser considerada como 0,50 m da tubulação correspondente, acrescida do respectivo coeficiente;

f) Válvulas, flanges, registros e conexões: cada unidade será considerada como um metro linear de tubulação correspondente, acrescida.

O item remunera o fornecimento de esmalte à base de água, acabamento fosco, ou semi-brilho, ou brilhante; uso geral para exteriores e interiores; referência comercial Sherwin Williams, Suvinil, Futura, Lukscolor ou equivalente; materiais acessórios e a mão de obra necessária para a execução dos serviços: de limpeza da superfície, conforme recomendações do fabricante; aplicação do esmalte, em várias demãos (2 ou 3 demãos), fundo para metais e madeira à base de água; sobre superfícies de metais, alumínio, galvanizados, madeira e alvenaria, conforme especificações do fabricante.

4. ESQUADRIAS

RETIRADA DE ESQUADRIA METÁLICA EM GERAL.

Será medido pela área da esquadria retirada (m²).

O item remunera o fornecimento da mão de obra necessária para a retirada completa de esquadrias metálicas, em geral; a seleção e a guarda das peças reaproveitáveis.

ARGAMASSA DE REGULARIZAÇÃO E/OU PROTEÇÃO.

Será medido pelo volume de argamassa executada, nas dimensões especificadas em projeto (m³).

O item remunera o fornecimento de cimento, areia, equipamentos e a mão de obra necessária para o preparo, lançamento e regularização da argamassa.

CAIXILHO EM ALUMÍNIO DE CORRER, SOB MEDIDA.

Será medido por área de caixilho instalado (m²).

O item remunera o fornecimento do caixilho de correr completo, sob medida, em perfis de alumínio anodizado natural L 25; cimento; areia; acessórios e a mão de obra necessária para a instalação completa do caixilho. Não remunera o fornecimento e instalação de vidro.

CAIXILHO EM ALUMÍNIO BASCULANTE, SOB MEDIDA.

Será medido por área de caixilho instalado (m²).

O item remunera o fornecimento do caixilho basculante completo, sob medida, em perfis de alumínio anodizado natural L 25; cimento; areia; acessórios e a mão de obra necessária para a instalação completa do caixilho. Não remunera o fornecimento e instalação de vidro.

VIDRO TEMPERADO INCOLOR DE 6 MM.

Será medido pela área de vidro instalado (m²).

Praça do Paço Municipal, nº 10 - Centro - CEP 11.950-000 - Cajati, SP
E-mail: obras@cajati.sp.gov.br - Telefone: (13) 3854-8660

Página 5 de 90

Assinado por 3 pessoas: HOTTON BRUNO LUCENA BERNARDO, LUIZ HENRIQUE KOCA e SANDRA REGINA ARECO COSTA FERREIRA TORRES
Para verificar a validade das assinaturas, acesse <https://cajati.1doc.com.br/verificacao/DC71-96C1-B563-951E> e informe o código DC71-96C1-B563-951E





PREFEITURA DO MUNICÍPIO DE CAJATI

Estado de São Paulo

www.cajati.sp.gov.br - compras@cajati.sp.gov.br

Divisão de Licitações e Contratos

(13) 3854-8700

compras@cajati.sp.gov.br



PREFEITURA MUNICIPAL DE CAJATI
ESTADO DE SÃO PAULO



SECRETARIA MUNICIPAL DE OBRAS E MOBILIDADE URBANA

O item remunera o fornecimento de vidro temperado incolor de 6 mm, inclusive acessórios e a mão de obra necessária para a instalação do vidro.

GRADE DE PROTEÇÃO PARA CAIXILHOS.

Será medido pela área da grade instalada (m²).

O item remunera o fornecimento de grade de proteção, para caixilhos, constituída por: grade confeccionada com barras chatas de 1 1/4 x 3/16, dispostas horizontalmente, verticalmente e no requadro externo da peça, em aço SAE 1010 / 1020; grapas em chapa de aço, ou chumbador de expansão, tipo parabolt, para a fixação do conjunto; materiais acessórios e a mão de obra necessária para a instalação e fixação da grade, por meio de grapas, ou chumbadores nas paredes de blocos estruturais, ou de concreto, ou vigas, ou pilares, etc.; remunera também o fornecimento de solda nas porcas com os parafusos, após a fixação. Não remunera arremates de acabamento.

RETIRADA DE FOLHA DE ESQUADRIA EM MADEIRA.

Será medido por unidade retirada (un).

O item remunera o fornecimento de mão de obra necessária para a retirada de folha de esquadria em madeira, a seleção e a guarda das peças reaproveitáveis.

RETIRADA DE BATENTE COM GUARNIÇÃO E PEÇAS LINEARES EM MADEIRA, CHUMBADOS.

Será medido pelo comprimento total de peças retiradas (m).

O item remunera o fornecimento de mão de obra necessária para a retirada de batentes com guarnição e peças lineares em madeira, chumbados; remunera também a seleção e a guarda das peças reaproveitáveis.

PORTA DE ENTRADA DE ABRIR EM ALUMÍNIO, SOB MEDIDA.

Será medido pela área da porta instalada (m²).

O item remunera o fornecimento da porta e batentes, sob medida, com uma ou duas folhas, em alumínio anodizado L 30, inclusive ferragem, cimento, areia, acessórios e a mão de obra necessária para a instalação completa do caixilho. Não remunera o fornecimento e instalação de vidro.

5. TROCA DO PISO – ÁREA DE MEDICAÇÃO

DEMOLIÇÃO MANUAL DE REVESTIMENTO EM MASSA DE PISO.

Será medido por área real de revestimento em massa de pisos em geral demolido, medida no projeto, ou conforme levantamento cadastral, ou aferida antes da demolição (m²).

O item remunera o fornecimento da mão-de-obra necessária e ferramentas adequadas para a execução dos serviços de: demolição, fragmentação de revestimentos em massa em pisos, manualmente; a seleção e a acomodação manual do entulho em lotes. Normas técnicas: NBR 15112, NBR 15113 e NBR 15114.

DEMOLIÇÃO MANUAL DE RODAPÉ, SOLEIRA OU PEITORIL, EM MATERIAL CERÂMICO E/OU LADRILHO HIDRÁULICO, INCLUINDO A BASE.

Será medido por comprimento real de rodapé, soleira, ou peitoril em material cerâmico, inclusive a base, demolido, medido no projeto, ou conforme levantamento cadastral, ou aferido antes da demolição (m).

O item remunera o fornecimento da mão-de-obra necessária e ferramentas adequadas para a execução dos serviços de: demolição, fragmentação de rodapés, soleiras, ou peitoris em material cerâmico e/ou ladrilho hidráulico, inclusive a base de assentamento, manualmente; a seleção e a acomodação manual do entulho em lotes. Normas técnicas: NBR 15112, NBR 15113 e NBR 15114.

ARGAMASSA DE REGULARIZAÇÃO E/OU PROTEÇÃO.

Será medido pelo volume de argamassa executada, nas dimensões especificadas em projeto (m³).

O item remunera o fornecimento de cimento, areia, equipamentos e a mão de obra necessária para o preparo, lançamento e regularização da argamassa.

REVESTIMENTO VINÍLICO, ESPESSURA DE 3,2 MM, PARA TRÁFEGO INTENSO, COM IMPERMEABILIZANTE ACRÍLICO.

Será medido pela área de superfície com revestimento vinílico executado (m²).

O item remunera o fornecimento e colocação de revestimento vinílico produzido com matériaprima à base de óleo de soja. Apresenta as seguintes características:

- a) Placas homogêneas de 30 x 30 cm com espessura de 3,2 mm;
- b) Classificação de uso 23/34/42 (conforme EN 685 / ISO 10874);

Praça do Paço Municipal, nº 10 – Centro – CEP 11.950-000 – Cajati, SP
E-mail: obras@cajati.sp.gov.br – Telefone: (13) 3854-8660

Página 6 de 90

Assinado por 3 pessoas: HOTTON BRUNO LUCENA BERNARDO, LUIZ HENRIQUE KOGA e SANDRA REGINA ARECO COSTA FERREIRA TORRES
Para verificar a validade das assinaturas, acesse <https://cajati.1doc.com.br/verificacao/DC71-96C1-B563-951E> e informe o código DC71-96C1-B563-951E





PREFEITURA DO MUNICÍPIO DE CAJATI

Estado de São Paulo

www.cajati.sp.gov.br - compras@cajati.sp.gov.br

Divisão de Licitações e Contratos

(13) 3854-8700

compras@cajati.sp.gov.br



PREFEITURA MUNICIPAL DE CAJATI
ESTADO DE SÃO PAULO



SECRETARIA MUNICIPAL DE OBRAS E MOBILIDADE URBANA

c) Classe II A conforme NBR 8660 e IT10 para Energia Radiante;
d) Absorção do som ao impacto até 2dB (norma ASTM E989-06).
Remunera também a limpeza e o tratamento com aplicação de impermeabilizante acrílico, conforme recomendações do fabricante, além do cordão de solda multicor; referência comercial Paviflex Natural da Tarkett ou equivalente. Não remunera o preparo prévio da superfície e o fornecimento e a colocação de rodapé.

RODAPÉ HOSPITALAR FLEXÍVEL EM PVC PARA PISO VINÍLICO, ESPESSURA DE 2 MM E ALTURA DE 7,5 CM, COM IMPERMEABILIZANTE ACRÍLICO.

Será medido por comprimento de rodapé instalado (m).
O item remunera o fornecimento e instalação de rodapé de PVC hospitalar, em nível ou de sobrepor, com 7,5 cm de altura e 2 mm de espessura, para pisos em mantas ou placas. Remunera também a limpeza e o tratamento com aplicação de impermeabilizante acrílico, conforme recomendações do fabricante; referência comercial Tarkett ou equivalente.

6. REVESTIMENTOS

6.1 PAREDES - SOLÁRIOS

APICOAMENTO MANUAL DE PISO, PAREDE OU TETO.

Será medido por área real de piso, parede ou teto apicoado, medida no projeto, ou conforme levantamento cadastral, ou aferida antes da demolição (m²).

O item remunera o fornecimento da mão-de-obra necessária e ferramentas adequadas para a execução dos serviços de: apicoamento, fragmentação de revestimentos em massa, em geral, de piso, ou parede, ou teto, manualmente; a seleção e a acomodação manual do entulho em lotes. Normas técnicas: NBR 15112, NBR 15113 e NBR 15114.

REMOÇÃO DE PINTURA EM MASSA COM LIXAMENTO.

Será medido pela área de superfície com tinta removida (m²).

O item remunera o fornecimento de materiais e a mão-de-obra necessária para a remoção da tinta em massa com lixamento.

REVESTIMENTO EM PORCELANATO ESMALTADO ACETINADO PARA ÁREA INTERNA E AMBIENTE COM ACESSO AO EXTERIOR, GRUPO DE ABSORÇÃO BIA, RESISTÊNCIA QUÍMICA B, ASSENTADO COM ARGAMASSA COLANTE INDUSTRIALIZADA, REJUNTADO.

Será medido pela área de revestimento com placa em porcelanato esmaltado acetinado, descontando-se toda e qualquer interferência, acrescentando-se as áreas envolvidas por espalelas ou dobras (m²).

O item remunera o fornecimento, assentamento e rejuntamento de placa em porcelanato esmaltado tipo acetinado, indicado para áreas internas e ambientes com acesso ao exterior, com as seguintes características:

- a) Referência comercial: Eliane, Elizabeth, Cecrisa-Portinari ou equivalente;
- b) Absorção de água: Abs ≤ 0,5%, grupo B1a classificação Porcelanato (baixa absorção, resistência mecânica alta);
- c) Resistência ao manchamento: classe de limpabilidade mínima 3 (mancha removível com produto de limpeza forte);
- d) Resistência química mínima: classe B (média resistência química a produtos domésticos e de piscinas);
- e) Carga de ruptura > 1.500 N;
- f) Resistente a gretagem;
- g) Coeficiente de atrito: < 0,40 (classe de atrito I);

Remunera também o fornecimento de argamassa colante industrializada tipo AC-II, rejunte flexível para porcelanato em diversas cores e a mão de obra necessária para a execução dos serviços de limpeza e preparo da superfície de assentamento, preparo e aplicação da argamassa colante industrializada, assentamento das peças conforme exigências das normas e recomendações dos fabricantes e o rejuntamento das peças com junta média até 5 mm. Não remunera os serviços de regularização da superfície. Norma técnica: NBR 15463.

6.2 PISO – SOLÁRIOS

DEMOLIÇÃO MANUAL DE REVESTIMENTO EM MASSA DE PISO.

Será medido por área real de revestimento em massa de pisos em geral demolido, medida no projeto, ou conforme levantamento cadastral, ou aferida antes da demolição (m²).

Praça do Paço Municipal, nº 10 – Centro – CEP: 11950-000 – Cajati, SP
E-mail: obras@cajati.sp.gov.br – Telefone: (13) 3854-8660

Página 7 de 90

Assinado por 3 pessoas: HOTTON BRUNO LUCENA BERNARDO, LUIZ HENRIQUE KOGA e SANDRA REGINA ARECO COSTA FERREIRA TORRES
Para verificar a validade das assinaturas, acesse <https://cajati.1doc.com.br/verificacao/DC71-96C1-B563-951E> e informe o código DC71-96C1-B563-951E





PREFEITURA DO MUNICÍPIO DE CAJATI

Estado de São Paulo

www.cajati.sp.gov.br - compras@cajati.sp.gov.br

Divisão de Licitações e Contratos

(13) 3854-8700

compras@cajati.sp.gov.br



PREFEITURA MUNICIPAL DE CAJATI
ESTADO DE SÃO PAULO



SECRETARIA MUNICIPAL DE OBRAS E MOBILIDADE URBANA

O item remunera o fornecimento da mão-de-obra necessária e ferramentas adequadas para a execução dos serviços de: demolição, fragmentação de revestimentos em massa em pisos, manualmente; a seleção e a acomodação manual do entulho em lotes. Normas técnicas: NBR 15112, NBR 15113 e NBR 15114.

REVESTIMENTO EM PORCELANATO ESMALTADO ANTIDERRAPANTE PARA ÁREA EXTERNA E AMBIENTE COM ALTO TRÁFEGO, GRUPO DE ABSORÇÃO BIA, ASSENTADO COM ARGAMASSA COLANTE INDUSTRIALIZADA, REJUNTADO.

Será medido pela área de revestimento com placa em porcelanato esmaltado antiderrapante, descontando-se toda e qualquer interferência, acrescentando-se as áreas desenvolvidas por espaletas ou dobras (m²).

O item remunera o fornecimento, assentamento e rejuntamento de placa em porcelanato esmaltado tipo antiderrapante, indicado para áreas externas e ambientes com alto tráfego, com as seguintes características:

- Referência comercial: Eliane, Itagres, Elizabeth, Cecrisa-Portinari ou equivalente;
- Absorção de água: Abs <= 0,5%, grupo Bia classificação Porcelanato (baixa absorção, resistência mecânica alta);
- Resistência ao manchamento: classe de limpabilidade mínima 3 (mancha removível com produto de limpeza forte);
- Resistência química mínima: classe B (média resistência química a produtos domésticos e de piscinas);
- Resistente a gretagem;
- Resistente ao escorregamento;
- Coefficiente de atrito: >= 0,50 (classe de atrito II);

Remunera também o fornecimento de argamassa colante industrializada tipo AC-II, rejunte flexível para porcelanato em diversas cores e a mão de obra necessária para a execução dos serviços de limpeza e preparo da superfície de assentamento, preparo e aplicação da argamassa colante industrializada, assentamento das peças conforme exigências das normas e recomendações dos fabricantes e o rejuntamento das peças com junta média até 5 mm. Não remunera os serviços de regularização da superfície. Norma técnica: NBR 15463.

6.3 PAREDES – REFEITÓRIO E COZINHA

DEMOLIÇÃO MANUAL DE REVESTIMENTO CERÂMICO, INCLUINDO A BASE.

Será medido por área real de revestimento cerâmico, inclusive a base, demolido, medida no projeto, ou conforme levantamento cadastral, ou aferida antes da demolição (m²).

O item remunera o fornecimento da mão-de-obra necessária e ferramentas adequadas para a execução dos serviços de: demolição, fragmentação de revestimentos cerâmicos, inclusive a base de assentamento, manualmente; a seleção e a acomodação manual do entulho em lotes. Normas técnicas: NBR 15112, NBR 15113 e NBR 15114.

REMOÇÃO DE ENTULHO SEPARADO DE OBRA COM CAÇAMBA METÁLICA - TERRA, ALVENARIA, CONCRETO, ARGAMASSA, MADEIRA, PAPEL, PLÁSTICO OU METAL.

Será medido por volume de entulho retirado e não misturado, aferido na caçamba (m³).

O item remunera o fornecimento dos serviços de carregamento manual de terra ou alvenaria ou concreto ou argamassa ou madeira ou papel ou plástico ou metal até a caçamba, remoção e transporte da caçamba até unidade de destinação final indicada pelo Município onde ocorrer a geração e retirada do entulho, ou área licenciada para tal finalidade pela Companhia de Tecnologia de Saneamento Ambiental (CETESB), e que atenda às exigências de legislação municipal, acondicionados em caçambas distintas, sem mistura de material, abrangendo:

- A empresa ou prestadora dos serviços de remoção do entulho, resíduos provenientes da construção civil, deverá cumprir todas as exigências e determinações previstas na legislação: Resolução nº 307, de 5 de julho de 2002 e suas alterações, pelo Conselho Nacional do Meio Ambiente (CONAMA), Decreto nº 37952, de 11 de maio de 1999, e normas;
- Fornecimento de caçamba metálica de qualquer tamanho, na obra, remoção da mesma quando cheia, e a reposição por outra caçamba vazia, o transporte e o despejo na unidade de destinação final, independente da distância do local de despejo;
- Fornecimento de mão de obra e recipientes adequados, necessários para o transporte manual, vertical ou horizontal, do material de entulho, até o local onde está situada a caçamba;
- Proteção das áreas envolvidas, bem como o despejo e acomodação dos materiais na caçamba;
- A mão de obra, os materiais acessórios e os equipamentos necessários ao carregamento, transporte e descarga deverão ser condizentes com a natureza dos serviços prestados.

Praça do Paço Municipal, nº 10 - Centro - CEP 11.950-000 - Cajati, SP
E-mail: obras@cajati.sp.gov.br - Telefone: (13) 3854-8660

Página 8 de 90

Assinado por 3 pessoas: HOTTON BRUNO LUCENA BERNARDO, LUIZ HENRIQUE KOGA e SANDRA REGINA ARECO COSTA FERREIRA TORRES. Para verificar a validade das assinaturas, acesse <https://cajati.1doc.com.br/verificacao/DC71-96C1-B563-951E> e informe o código DC71-96C1-B563-951E





PREFEITURA DO MUNICÍPIO DE CAJATI

Estado de São Paulo

www.cajati.sp.gov.br - compras@cajati.sp.gov.br

Divisão de Licitações e Contratos

(13) 3854-8700

compras@cajati.sp.gov.br



PREFEITURA MUNICIPAL DE CAJATI
ESTADO DE SÃO PAULO



SECRETARIA MUNICIPAL DE OBRAS E MOBILIDADE URBANA

f) Na retirada do entulho, a empresa executora dos serviços de coleta e transporte, deverá apresentar o Controle de Transporte de Resíduos (CTR) devidamente preenchido, contendo informações sobre o gerador, origem, quantidade e descrição dos resíduos e seu destino, unidade de disposição final, bem como o comprovante declarando a sua correta destinação;

g) Estão inclusos todos os impostos legais e despesas necessárias junto aos órgãos regulamentadores das atividades envolvidas. Normas técnicas: NBR 15112, NBR 15113, NBR 15114 e Nota Técnica da NBR 10004/2004.

REVESTIMENTO EM PORCELANATO ESMALTADO ACETINADO PARA ÁREA INTERNA E AMBIENTE COM ACESSO AO EXTERIOR, GRUPO DE ABSORÇÃO BIA, RESISTÊNCIA QUÍMICA B, ASSENTADO COM ARGAMASSA COLANTE INDUSTRIALIZADA, REJUNTADO.

Será medido pela área de revestimento com placa em porcelanato esmaltado acetinado, descontando-se toda e qualquer interferência, acrescentando-se as áreas desenvolvidas por espaletas ou dobras (m²).

O item remunera o fornecimento, assentamento e rejuntamento de placa em porcelanato esmaltado tipo acetinado, indicado para áreas internas e ambientes com acesso ao exterior, com as seguintes características:

- a) Referência comercial: Eliane, Elizabeth, Cecrisa-Portinari ou equivalente;
- b) Absorção de água: Abs ≤ 0,5%, grupo B1a classificação Porcelanato (baixa absorção, resistência mecânica alta);
- c) Resistência ao manchamento: classe de limpabilidade mínima 3 (mancha removível com produto de limpeza forte);
- d) Resistência química mínima: classe B (média resistência química a produtos domésticos e de piscinas);
- e) Carga de ruptura > 1.500 N;
- f) Resistente a gretagem;
- g) Coeficiente de atrito: < 0,40 (classe de atrito I);

Remunera também o fornecimento de argamassa colante industrializada tipo AC-II, rejunte flexível para porcelanato em diversas cores e a mão de obra necessária para a execução dos serviços de limpeza e preparo da superfície de assentamento, preparo e aplicação da argamassa colante industrializada, assentamento das peças conforme exigências das normas e recomendações dos fabricantes e o rejuntamento das peças com junta média até 5 mm. Não remunera os serviços de regularização da superfície. Norma técnica: NBR 15463.

REVESTIMENTO EM PLACA DE ALUMÍNIO COMPOSTO "ACM", ESPESSURA DE 4 MM E ACABAMENTO EM PVDF.

Será medido pela área de superfície do revestimento de alumínio composto executado (m²).

O item remunera o fornecimento e instalação de painel de alumínio composto (ACM) formado por duas chapas de alumínio de 0,5 mm cada e um núcleo de polietileno, com 4 mm de espessura total da placa, pintura pelo processo Coil Coating em uma das faces a base de resina Fluoreto de Polivinilideno (PVDF ou equivalente), diversas cores, material fornecido com filme de proteção de PVC, revestimento de uso externo e interno, incluso materiais acessórios como rebite, parafusos alto-brocantes em aço inoxidável, fita dupla face, tarcel e silicone neutro para sua completa instalação; referência comercial tecbond da Day Brasil, Alucomaxx ou equivalente. Remunera a estrutura para fixação da placa em alumínio ou metalon, afastamento até 70 mm da superfície de fixação.

7. INSTALAÇÕES HIDRÁULICAS

7.1 DRENOS DOS ARES-CONDICIONADOS

CAIXA DE PASSAGEM PARA CONDICIONAMENTO DE AR TIPO SPLIT, COM SAÍDA DE DRENO ÚNICO NA VERTICAL - 39 X 22 X 6 CM.

Será medido por unidade de caixa instalada (un).

O item remunera o fornecimento de caixa de passagem para condicionamento de ar tipo Split, de 39 x 22 x 6 mm, em material de plástico; referência comercial Poloar ou equivalente; remunera também acessórios material e a mão de obra para a instalação da caixa; Não remunera o fornecimento da tampa.

RASGO LINEAR MANUAL EM ALVENARIA, PARA RAMAIS/ DISTRIBUIÇÃO DE INSTALAÇÕES HIDRÁULICAS, DIÂMETROS MENORES OU IGUAIS A 40 MM. AF_09/2023.

Será medido pelo comprimento do corte em alvenaria.

O item remunera o fornecimento de todos os materiais e mão de obra necessários para realização de rasgo linear em alvenaria com diâmetro de até 40mm para instalação de ramais.

Praça do Paço Municipal, nº 10 - Centro - CEP 11.950-000 - Cajati, SP
E-mail: obras@cajati.sp.gov.br - Telefone: (13) 3854-8660

Página 9 de 90

Assinado por 3 pessoas: HOTTON BRUNO LUCENA BERNARDO, LUIZ HENRIQUE KOGA e SANDRA REGINA ARECO COSTA FERREIRA TORRES
Para verificar a validade das assinaturas, acesse <https://cajati.1doc.com.br/verificacao/DC71-96C1-B563-951E>





PREFEITURA DO MUNICÍPIO DE CAJATI

Estado de São Paulo

www.cajati.sp.gov.br - compras@cajati.sp.gov.br

Divisão de Licitações e Contratos

(13) 3854-8700

compras@cajati.sp.gov.br



PREFEITURA MUNICIPAL DE CAJATI
ESTADO DE SÃO PAULO



SECRETARIA MUNICIPAL DE OBRAS E MOBILIDADE URBANA

TUBO DE PVC RÍGIDO SOLDÁVEL MARROM, DN= 25 MM, (3/4"), INCLUSIVE CONEXÕES.

Será medido por comprimento de tubulação executada (m)

a) Nas redes de distribuição, prumadas, ramais e sub-ramais do sistema predial de água fria, considerar comprimento total de tubulação executada;

b) Nas tubulações de entradas, saídas e interligações de caixas d'água e reservatórios e barriletes, considerar um metro linear para cada conexão de tubulação correspondente, acrescido ao comprimento da tubulação executada.

O item remunera o fornecimento de materiais e mão de obra, e instalação de tubos de PVC rígido marrom com juntas soldáveis DN= 25 mm (3/4"), inclusive conexões, para sistemas prediais de água fria. Nos tubos deverão estar gravados marca do fabricante, norma de fabricação e o diâmetro do tubo; remunera também:

a) Conexões de PVC rígido com bucha e reforço de latão, juntas soldáveis e rosqueáveis para ligações em tubos metálicos, registros e torneiras, adesivo plástico, solução limpadora para juntas soldáveis, materiais acessórios e eventuais perdas de corte;

b) Abertura e fechamento de rasgos para tubulações embutidas, ou escavação e reaterro apiloado de valas com profundidade média de 60 cm para tubulações enterradas ou fixação por grampos ou presilhas para tubulações aparentes. Normas técnicas: NBR-5648 e NBR-5626.

ARGAMASSA DE REGULARIZAÇÃO E/OU PROTEÇÃO.

Será medido pelo volume de argamassa executada, nas dimensões especificadas em projeto (m³).

O item remunera o fornecimento de cimento, areia, equipamentos e a mão de obra necessária para o preparo, lançamento e regularização da argamassa.

7.2 DRENAGEM DE ÁGUAS PLUVIAIS

CAIXA ENTERRADA HIDRÁULICA RETANGULAR, EM CONCRETO PRÉ-MOLDADO, DIMENSÕES INTERNAS: 0,6X0,6X0,5 M. AF_12/2020.

Será medido por unidade de caixa instalada (un).

O item remunera o fornecimento dos materiais e mão de obra necessários para a instalação da caixa de concreto pré-moldada com fundo e tampa, em concreto, com dimensões de 0,60 x 0,60 x 0,50 M, remunera também escavação manual, considerando-se um acréscimo para cada lado, às dimensões da caixa, em valas ou cavas até 2 metros.

CAIXA ENTERRADA HIDRÁULICA RETANGULAR, EM CONCRETO PRÉ-MOLDADO, DIMENSÕES INTERNAS: 0,4X0,4X0,4 M. AF_12/2020.

Será medido por unidade de caixa instalada (un).

O item remunera o fornecimento dos materiais e mão de obra necessários para a instalação da caixa de concreto pré-moldada com fundo e tampa, em concreto, com dimensões de 0,40 x 0,40 x 0,40 M, remunera também escavação manual, considerando-se um acréscimo para cada lado, às dimensões da caixa, em valas ou cavas até 2 metros.

CAIXA ENTERRADA HIDRÁULICA RETANGULAR, EM CONCRETO PRÉ-MOLDADO, DIMENSÕES INTERNAS: 0,3X0,3X0,3 M. AF_12/2020.

Será medido por unidade de caixa instalada (un).

O item remunera o fornecimento dos materiais e mão de obra necessários para a instalação da caixa de concreto pré-moldada com fundo e tampa, em concreto, com dimensões de 0,30 x 0,30 x 0,30 M, remunera também escavação manual, considerando-se um acréscimo para cada lado, às dimensões da caixa, em valas ou cavas até 2 metros.

TUBO DE PVC RÍGIDO BRANCO PxB COM VIROLA E ANEL DE BORRACHA, LINHA ESGOTO SÉRIE NORMAL, DN= 100 MM, INCLUSIVE CONEXÕES.

Será medido por comprimento de tubulação executada (m).

a) Nas redes de captação dos sistemas prediais de esgoto e águas pluviais, prumadas, coletores e subcoletores, considerar o comprimento total da tubulação executada.

O item remunera o fornecimento de materiais e mão de obra, e instalação de tubos de PVC rígido branco, PxB com virola e anel de borracha, linha esgoto série normal, DN= 100 mm, inclusive conexões. Nos tubos deverão estar gravados marca do fabricante, norma de fabricação e o diâmetro do tubo; remunera também:

a) Solução limpadora e pasta lubrificante para juntas elásticas, materiais acessórios e eventuais perdas de corte;

Praça do Paço Municipal, nº 10 - Centro - CEP 11.950-000 - Cajati, SP
E-mail: obras@cajati.sp.gov.br - Telefone: (13) 3854-8660

Página 10 de 90

Assinado por 3 pessoas: HOTTON BRUNO LUCENA BERNARDO, LUIZ HENRIQUE KOGA e SANDRA REGINA ARECO COSTA FERREIRA TORRES
Para verificar a validade das assinaturas, acesse <https://cajati.1doc.com.br/verificacao/DC71-96C1-B563-951E>





PREFEITURA DO MUNICÍPIO DE CAJATI

Estado de São Paulo

www.cajati.sp.gov.br - compras@cajati.sp.gov.br

Divisão de Licitações e Contratos

(13) 3854-8700

compras@cajati.sp.gov.br



PREFEITURA MUNICIPAL DE CAJATI
ESTADO DE SÃO PAULO



SECRETARIA MUNICIPAL DE OBRAS E MOBILIDADE URBANA

b) Abertura e fechamento de rasgos para tubulações embutidas, ou escavação e reaterro apiloado de valas com profundidade média de 60 cm para tubulações enterradas ou fixação por grampos ou presilhas para tubulações aparentes. Normas técnicas: NBR-5688, NBR-8160.

TUBO DE PVC RÍGIDO BRANCO PxB COM VIROLA E ANEL DE BORRACHA, LINHA ESGOTO SÉRIE NORMAL, DN= 50 MM, INCLUSIVE CONEXÕES.

Será medido por comprimento de tubulação executada (m).

a) Nas redes de captação dos sistemas prediais de esgoto e águas pluviais, prumadas, coletores e subcoletores, considerar o comprimento total da tubulação executada.

O item remunera o fornecimento de materiais e mão de obra, e instalação de tubos de PVC rígido branco, PxB com virola e anel de borracha, linha esgoto série normal, DN= 50 mm, inclusive conexões. Nos tubos deverão estar gravados marca do fabricante, norma de fabricação e o diâmetro do tubo; remunera também:

a) Solução limpadora e pasta lubrificante para juntas elásticas, materiais acessórios e eventuais perdas de corte;

b) Abertura e fechamento de rasgos para tubulações embutidas, ou escavação e reaterro apiloado de valas com profundidade média de 60 cm para tubulações enterradas ou fixação por grampos ou presilhas para tubulações aparentes. Normas técnicas: NBR-5688, NBR-8160.

DEMOLIÇÃO MANUAL DE CONCRETO SIMPLES.

Será medido pelo volume real demolido, medido no projeto, ou conforme levantamento cadastral, ou aferido antes da demolição (m³).

O item remunera o fornecimento da mão-de-obra necessária e ferramentas adequadas para a execução dos serviços de: desmonte, demolição, fragmentação de elementos em concreto simples manualmente; a seleção e a acomodação manual do entulho em lotes. Normas técnicas: NBR 15112, NBR 15113 e NBR 15114.

ESCAVAÇÃO MANUAL EM SOLO DE 1ª E 2ª CATEGORIA EM CAMPO ABERTO.

Será medido pelo volume real escavado (m³).

O item remunera o fornecimento da mão de obra necessária para a escavação manual em solo, de primeira ou segunda categoria, em campo aberto.

REATERRO MANUAL APILOADO SEM CONTROLE DE COMPACTAÇÃO.

Será medido pelo volume de reaterro em valas, poços ou cavas executado (m³).

O item remunera o fornecimento da mão de obra necessária para a execução dos serviços de reaterro manual apiloado, com material existente ou importado, sem controle de compactação.

PISO COM REQUADRO EM CONCRETO SIMPLES SEM CONTROLE DE FCK.

Será medido por volume de piso em concreto simples executado, na espessura indicada em projeto (m³).

O item remunera o fornecimento de cimento; areia; pedra britada nº 1; ripa de Cupiúba (*Goupia glabra*), ou Maçaranduba (*Manilkara spp.*), conhecida também como Paraju; remunera também o fornecimento de materiais acessórios e a mão de obra necessária para o preparo do concreto, lançamento e a execução do piso com acabamento desempenado, em concreto preparado no local, sem o controle do fck.

7.3 ADEQUAÇÃO DOS RESERVATÓRIOS

REMOÇÃO DE RESERVATÓRIO EM FIBROCIMENTO ATÉ 1000 LITROS.

Será medido por unidade retirada (un).

O item remunera o fornecimento da mão-de-obra necessária para a remoção de reservatório em fibrocimento, com até 1.000 litros; remunera também a seleção e a guarda das peças reaproveitáveis.

TI-01 TAMPA DE INSPECAO - ACO.

DESCRIÇÃO

Constituintes

- Requadro em tubo de aço galvanizado quadrado de 30 x 30 x 1,5mm.
- Chapa 16 de aço galvanizada, vincada com bico diamante.
- Barras chatas galvanizadas de 1 1/4" x 1/4" e 1" x 1/4".
- Perfil "U" de ferro galvanizado de 1 1/2" x 1/4".

Acessórios

Praça do Paço Municipal, nº 10 - Centro - CEP 11.950-000 - Cajati, SP
E-mail: obras@cajati.sp.gov.br - Telefone: (13) 3854-8660

Página 11 de 90

Assinado por 3 pessoas: HOTTON BRUNO LUCENA BERNARDO, LUIZ HENRIQUE KOGA e SANDRA REGINA ARECO COSTA FERREIRA TORRES
Para verificar a validade das assinaturas, acesse <https://cajati.1doc.com.br/verificacao/DC71-96C1-B563-951E> e informe o código DC71-96C1-B563-951E





PREFEITURA DO MUNICÍPIO DE CAJATI

Estado de São Paulo

www.cajati.sp.gov.br - compras@cajati.sp.gov.br

Divisão de Licitações e Contratos

(13) 3854-8700

compras@cajati.sp.gov.br



PREFEITURA MUNICIPAL DE CAJATI
ESTADO DE SÃO PAULO



SECRETARIA MUNICIPAL DE OBRAS E MOBILIDADE URBANA

- Fecho articulado de 2" com porta-cadeado.
- Cadeado de latão maciço de 35mm, com dupla trava.
- Rebites de aço galvanizado Ø=6mm (1/4").
- Parafusos galvanizados cabeça sextavada e buchas de nylon (Fischer S10 e S8).

Acabamentos

- Pintura com tinta esmalte sintético sobre fundo para galvanizados.

Protótipo comercial

- Galvanização a frio:
- QUIMATIC (CRZ)
- GLASURIT (Glacozinc)

APLICAÇÃO

- Em reservatórios de água.

EXECUÇÃO

- Bater os pontos de solda e eliminar todas as rebarbas nas emendas e cortes dos tubos, chapa e barras.
- As soldas dos tubos devem ser contínuas em toda a extensão da área de contato.
- Antes da aplicação do fundo para galvanizados, toda superfície metálica deve estar completamente limpa, seca e desengraxada.
- Todos os locais onde houver pontos de solda e/ou corte, devem estar isentos de poeira, gordura, graxa, sabão, ferrugem ou qualquer outro contaminante (recomenda-se limpeza mecânica com lixa de aço ou jato abrasivo grau 2) para receber 1 demão, a pincel, de galvanização a frio (tratamento anticorrosivo composto de zinco).

FICHAS DE REFERÊNCIA

Catálogo de Serviços

Ficha S14 Pintura

Ficha S14.09 Tinta esmalte sintético

Ficha S14.17 Galvanização

RECEBIMENTO

- O serviço pode ser recebido se atendidas todas as condições de projeto, fornecimento e execução.
- Tubos, chapa e barras: devem ter, necessariamente, as bitolas indicadas.
- Não serão aceitas tampas com rebarbas, empenados, desnivelados, fora de prumo ou de esquadro, ou que apresentem quaisquer defeitos decorrentes do manuseio, transporte ou montagem.
- Verificar se as soldas nos tubos estão contínuas em toda a extensão da área de contato.
- Verificar a aderência e a uniformidade da camada de pintura, atentando para que não apresentem falhas, bolhas, irregularidades ou quaisquer defeitos decorrentes da fabricação e do manuseio.
- O funcionamento da tampa deverá ser verificado após a completa secagem da pintura e subsequente lubrificação, não podendo haver jogo causado por folgas.
- Exigir certificado de galvanização a fogo, emitido pela empresa galvanizadora, para todas os constituintes metálicos.
- Verificar o tratamento dos pontos de solda e corte com galvanização a frio.

SERVIÇOS INCLUÍDOS NOS PREÇOS

- Tampa de inspeção completa, executada e instalada.
- Lubrificação das partes móveis.

CRITÉRIOS DE MEDIÇÃO

- un. — por unidade instalada.

Praça do Paço Municipal, nº 10 – Centro – CEP 11.950-000 – Cajati, SP
E-mail: obras@cajati.sp.gov.br – Telefone: (13) 3854-8660

Página 12 de 90

Assinado por 3 pessoas: HOTTON BRUNO LUCENA BERNARDO, LUIZ HENRIQUE KOGA e SANDRA REGINA ARECO COSTA FERREIRA TORRES
Para verificar a validade das assinaturas, acesse <https://cajati.1doc.com.br/verificacao/DC71-96C1-B563-951E> e informe o código DC71-96C1-B563-951E





PREFEITURA DO MUNICÍPIO DE CAJATI

Estado de São Paulo

www.cajati.sp.gov.br - compras@cajati.sp.gov.br

Divisão de Licitações e Contratos

(13) 3854-8700

compras@cajati.sp.gov.br



PREFEITURA MUNICIPAL DE CAJATI
ESTADO DE SÃO PAULO

SECRETARIA MUNICIPAL DE OBRAS E MOBILIDADE URBANA

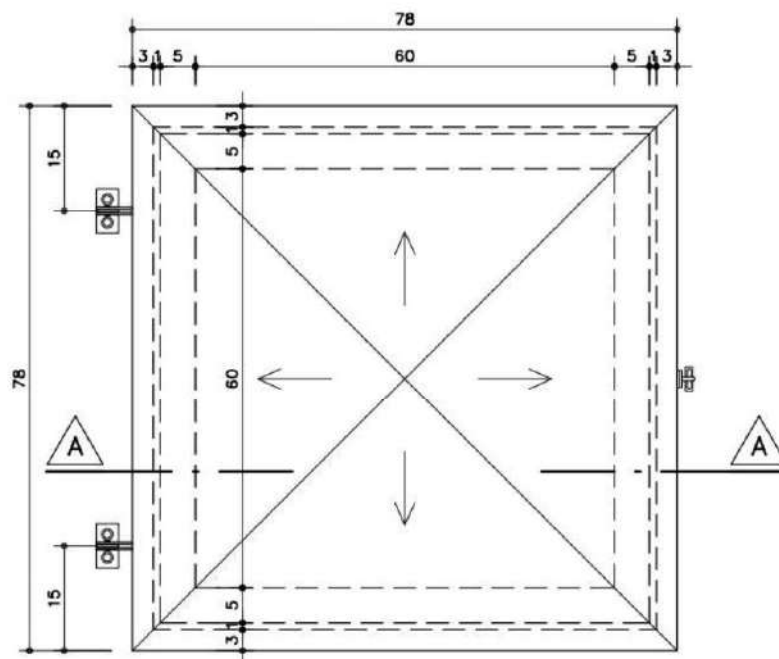

PLANTA

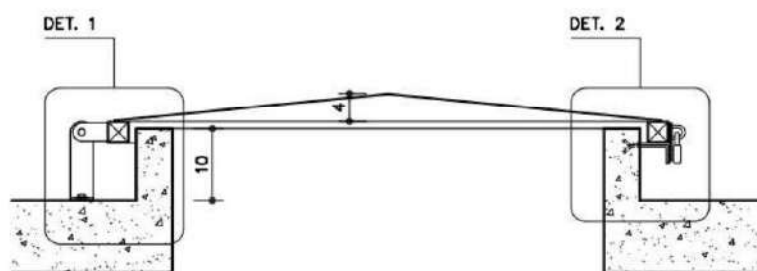

CORTE AA

Praça do Paço Municipal, nº 10 - Centro - CEP 11.950-000 - Cajati, SP
E-mail: obras@cajati.sp.gov.br - Telefone: (13) 3854-8660

Página 13 de 90

Assinado por 3 pessoas: HOTTON BRUNO LUCENA BERNARDO, LUIZ HENRIQUE KOGA e SANDRA REGINA ARECO COSTA FERREIRA TORRES
Para verificar a validade das assinaturas, acesse <https://cajati.1doc.com.br/verificacao/DC71-96C1-B563-951E> e informe o código DC71-96C1-B563-951E





PREFEITURA DO MUNICÍPIO DE CAJATI

Estado de São Paulo

www.cajati.sp.gov.br - compras@cajati.sp.gov.br

Divisão de Licitações e Contratos

(13) 3854-8700

compras@cajati.sp.gov.br



PREFEITURA MUNICIPAL DE CAJATI ESTADO DE SÃO PAULO

SECRETARIA MUNICIPAL DE OBRAS E MOBILIDADE URBANA

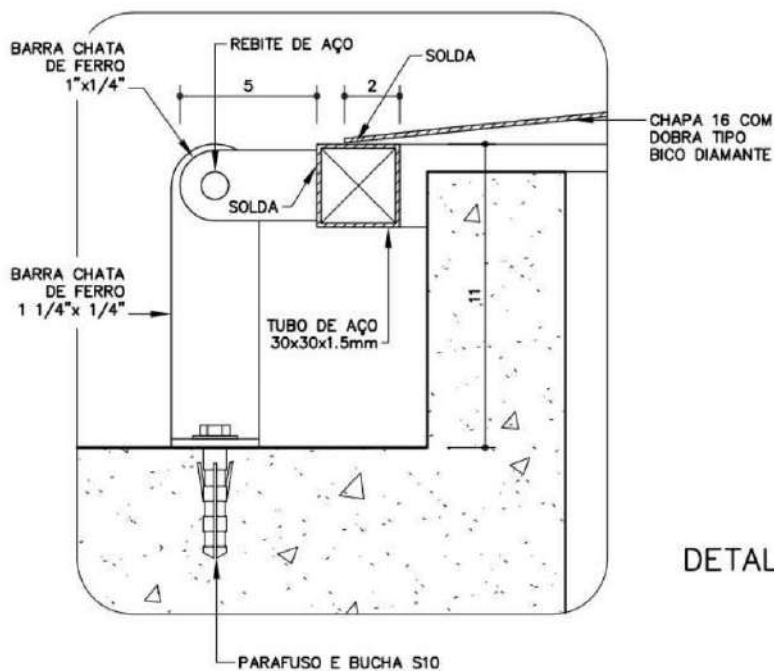

DETALHE 1

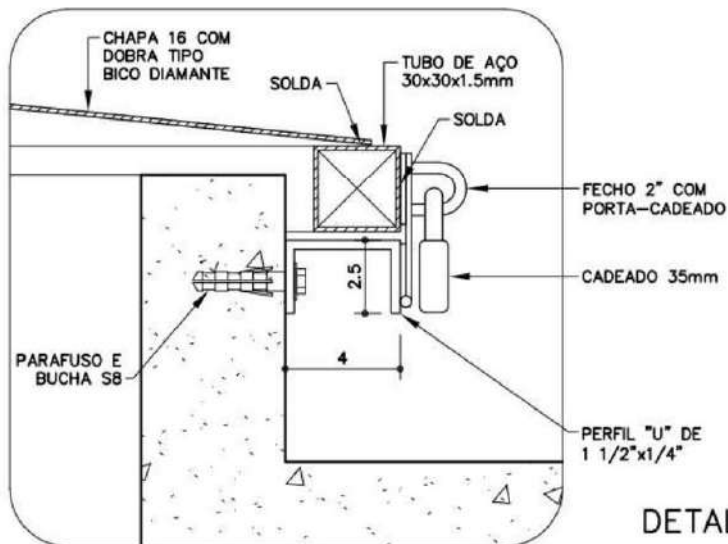

DETALHE 2

Praça do Paço Municipal, nº 10 - Centro - CEP 11.950-000 - Cajati, SP
E-mail: obras@cajati.sp.gov.br - Telefone: (13) 3854-8660

Página 14 de 90

Assinado por 3 pessoas: HOTTON BRUNO LUCENA BERNARDO, LUIZ HENRIQUE KOGA e SANDRA REGINA ARECO COSTA FERREIRA TORRES
Para verificar a validade das assinaturas, acesse <https://cajati.1doc.com.br/verificacao/DC71-96C1-B563-951E> e informe o código DC71-96C1-B563-951E





PREFEITURA DO MUNICÍPIO DE CAJATI

Estado de São Paulo

www.cajati.sp.gov.br - compras@cajati.sp.gov.br

Divisão de Licitações e Contratos

(13) 3854-8700

compras@cajati.sp.gov.br



PREFEITURA MUNICIPAL DE CAJATI
ESTADO DE SÃO PAULO



SECRETARIA MUNICIPAL DE OBRAS E MOBILIDADE URBANA

TORNEIRA DE BOIA EM LATAO (BOIA PLAST) DN 20MM (3/4").

Será medido por unidade de torneira instalada (un).

O item remunera o fornecimento e a instalação da torneira de boia, liga de cobre (bronze e latão), plástico de engenharia, elastômeros, com diâmetro nominal de 20MM (3/4"), inclusive material de vedação.

PF-19 PORTA DE FERRO P/ RESERVATORIO - GALVANIZADA.

DESCRIÇÃO

Constituintes

- Porta:
 - Perfis em chapas 14 (e=1,9mm) e 16 (e=1,5mm), galvanizadas a fogo, dobradas;
 - Chapa 14, galvanizada, lisa.
 - Batente em chapa 14 (e=1,9mm), galvanizada a fogo, dobrada.
 - Galvanização a frio nos pontos de solda.

Acessórios

- Dobradiças tipo média, em aço cromado, com pino e bolas, de 3 1/2 x 3" (3 unidades).
- Fechadura de embutir, tipo externa, distância de broca = 55mm, em aço.
- Maçaneta tipo alavanca, maciça, bordas arredondadas, acabamento cromado.
- Roseta com acabamento cromado, acompanha as maçanetas.
- Parafusos galvanizados de rosca soberba e buchas de nylon (FISCHER S6).

Acabamentos

- Pintura esmalte sintético sobre fundo para galvanizados.
- Cores de acordo com especificação em projeto.

Protótipo comercial

- Conjunto de fechadura, maçaneta e roseta:
 - ALIANÇA - linha Orion, tipo externa, modelo 5501(Z) CR
 - ALIANÇA - linha Orion, tipo externa, modelo 5511(Z) CR
 - ALIANÇA - linha Orion, tipo externa, modelo 55001(Z) CR
 - AROUCA - linha Venice, tipo externa, modelo 10 84 511/55 L-LC
 - AROUCA - linha Venice, tipo externa, modelo 10 84 517/55 L-LC
 - AROUCA - linha Venice, tipo externa, modelo 10 84 523/55 L-LC
 - AROUCA - linha Venice, tipo externa, modelo 10 84 534/55 L-LC
 - LA FONTE - linha Arquiteto, tipo externa, modelo 6521 CR
 - LA FONTE - linha Arquiteto, tipo externa, modelo 6235 CR
 - LA FONTE - linha Arquiteto, tipo externa, modelo 6236 CR
 - LOCKWELL - linha Design, modelo Due, tipo externa, modelo 3.3.2204
 - LOCKWELL - linha Design, modelo Uno, tipo externa, modelo 3.3.2214
 - PAPAIZ - linha Standard - Smart, tipo externa, modelo 357 R60 MZ180 CR
 - PAPAIZ - linha Standard - Smart, tipo externa, modelo 357 R60 MZ270 CR
- Dobradiça:
 - ALIANÇA - modelo 81501P, código 05300-00, 3 1/2" x 3"
 - LA FONTE - modelo CR1410, 3 1/2" x 3"
 - PAPAIZ - modelo 1296-1CR, código 0109044, 3 1/2" x 3"
- Galvanização a frio:
 - GLASURIT (Glaco Zink).
 - QUIMATIC (C.R.Z.)

APLICAÇÃO

- Para uso em reservatórios elevados (fôrma trepante e outros).

EXECUÇÃO

- Bater os pontos de solda e eliminar as rebarbas em todas as emendas de chapas.
- Todos os locais onde houver ponto de solda e/ou corte, devem estar isentos de poeira, gordura, graxa, sabão, ferrugem ou qualquer outro contaminante (recomenda-se limpeza mecânica com lixa de aço ou jato abrasivo grau 2) para receber 1 ou 2 demãos, a pincel, de galvanização a frio (tratamento anticorrosivo composto de zinco).
- Antes da aplicação de fundo para galvanizados, toda superfície metálica deve estar completamente limpa, seca e desengraxada.

Praça do Paço Municipal, nº 10 - Centro - CEP 11.950-000 - Cajati, SP
E-mail: obras@cajati.sp.gov.br - Telefone: (13) 3854-8660

Página 15 de 90

Assinado por 3 pessoas: HOTTON BRUNO LUCENA BERNARDO, LUIZ HENRIQUE KOGA e SANDRA REGINA ARECO COSTA FERREIRA TORRES
Para verificar a validade das assinaturas, acesse <https://cajati.1doc.com.br/verificacao/DC71-96C1-B563-951E> e informe o código DC71-96C1-B563-951E





PREFEITURA DO MUNICÍPIO DE CAJATI

Estado de São Paulo

www.cajati.sp.gov.br - compras@cajati.sp.gov.br

Divisão de Licitações e Contratos

(13) 3854-8700

compras@cajati.sp.gov.br



PREFEITURA MUNICIPAL DE CAJATI
ESTADO DE SÃO PAULO



SECRETARIA MUNICIPAL DE OBRAS E MOBILIDADE URBANA

FICHAS DE REFERÊNCIA

Catálogo de Serviços

Ficha S14 Pintura

Ficha S14.09 Tinta esmalte sintético

Ficha S14.17 Galvanização

Ficha S14.18 Fundos para metais

RECEBIMENTO

- Perfis e chapas: devem ter, necessariamente, as bitolas indicadas.
- Verificar a não ocorrência de rebarbas e pontos de solda mal batidos.
- Verificar o tratamento dos pontos de solda e corte com galvanização a frio.
- Não serão aceitas peças empenadas, desniveladas, fora de prumo ou de esquadro.
- A folha da porta deverá ser colocada em posição semi-aberta e permanecer parada, caso contrário, será sinal evidente de desvio de prumo da esquadria.
- Verificar o acabamento, atentando para que não apresente falhas na pintura ou quaisquer defeitos decorrentes do manuseio.
- O funcionamento da porta deverá ser verificado após a completa secagem da pintura e subsequente lubrificação, não podendo apresentar jogo causado por folgas.
- Em regiões litorâneas ou outros locais sujeitos à atmosfera corrosiva (NBR 6181):
 - Exigir certificado de galvanização a fogo, emitido pela empresa galvanizadora, para todos os perfis e chapas;
 - Verificar o tratamento dos pontos de solda e corte com galvanização a frio;
 - Verificar o uso de parafusos galvanizados.

SERVIÇOS INCLuíDOS NOS PREÇOS

- Porta completa e acessórios, inclusive galvanização a frio.
- Lubrificação das partes móveis.

CRITÉRIOS DE MEDIÇÃO

- un. — por unidade instalada.

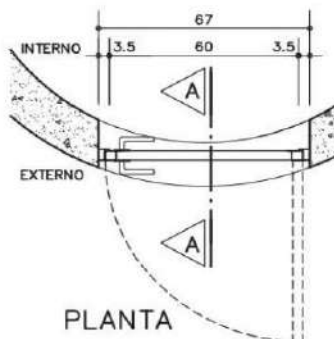

Praça do Paço Municipal, nº 10 - Centro - CEP 11.950-000 - Cajati, SP
E-mail: obras@cajati.sp.gov.br - Telefone: (13) 3854-8660

Página 16 de 90

Assinado por 3 pessoas: HOTTON BRUNO LUCENA BERNARDO, LUIZ HENRIQUE KOGA e SANDRA REGINA ARECO COSTA FERREIRA TORRES
Para verificar a validade das assinaturas, acesse <https://cajati.1doc.com.br/verificacao/DC71-96C1-B563-951E> e informe o código DC71-96C1-B563-951E





PREFEITURA DO MUNICÍPIO DE CAJATI

Estado de São Paulo

www.cajati.sp.gov.br - compras@cajati.sp.gov.br

Divisão de Licitações e Contratos

(13) 3854-8700

compras@cajati.sp.gov.br



PREFEITURA MUNICIPAL DE CAJATI
ESTADO DE SÃO PAULO



SECRETARIA MUNICIPAL DE OBRAS E MOBILIDADE URBANA

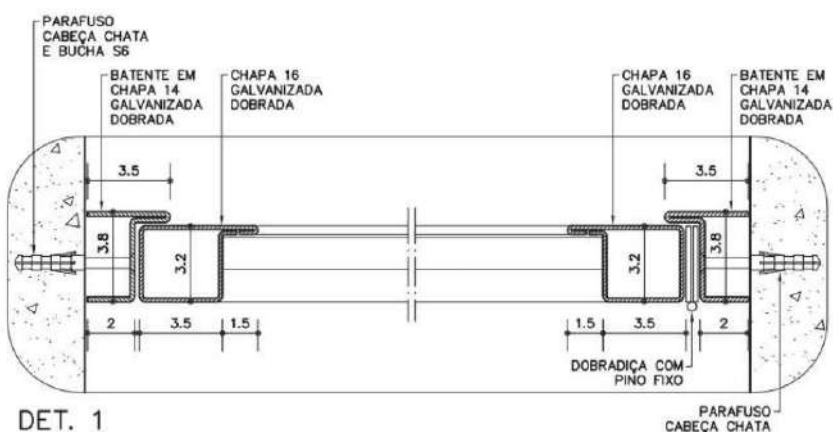
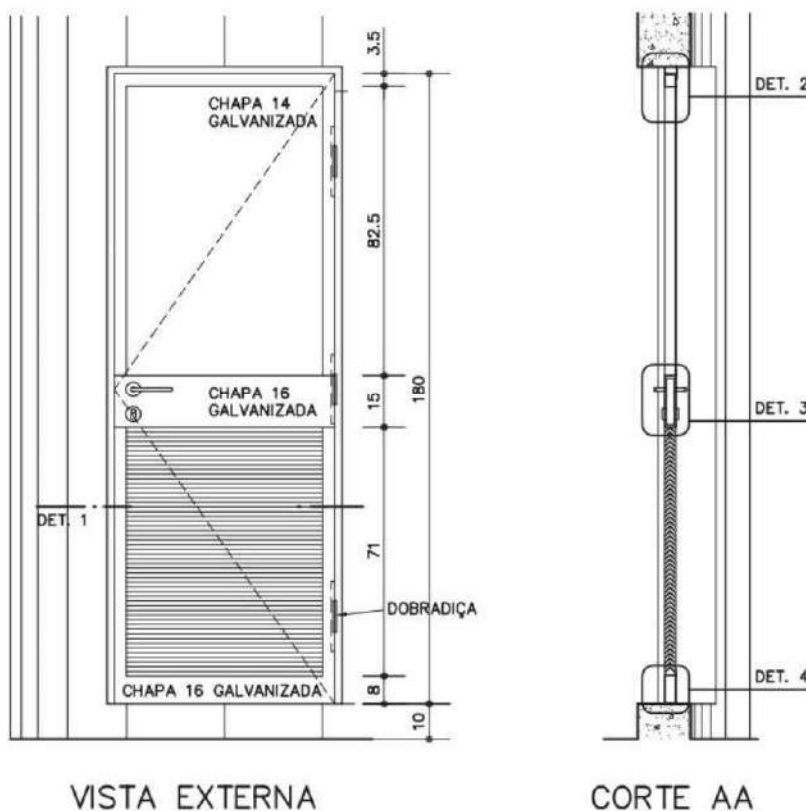

Praça do Paço Municipal, nº 10 - Centro - CEP 11.950-000 - Cajati, SP
E-mail: obras@cajati.sp.gov.br - Telefone: (13) 3854-8660

Página 17 de 90

Assinado por 3 pessoas: HOTTON BRUNO LUCENA BERNARDO, LUIZ HENRIQUE KOGA e SANDRA REGINA ARECO COSTA FERREIRA TORRES
Para verificar a validade das assinaturas, acesse <https://cajati.1doc.com.br/verificacao/DC71-96C1-B563-951E> e informe o código DC71-96C1-B563-951E





PREFEITURA DO MUNICÍPIO DE CAJATI

Estado de São Paulo

www.cajati.sp.gov.br - compras@cajati.sp.gov.br

Divisão de Licitações e Contratos

(13) 3854-8700

compras@cajati.sp.gov.br



PREFEITURA MUNICIPAL DE CAJATI
ESTADO DE SÃO PAULO

SECRETARIA MUNICIPAL DE OBRAS E MOBILIDADE URBANA

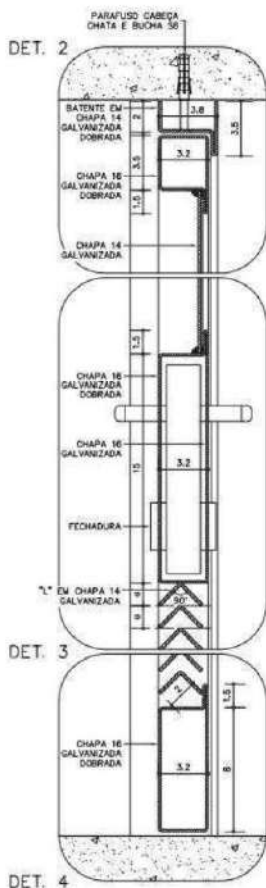

TUBO AÇO GALVANIZ NBR5580-CL MEDIA, DN20MM (3/4") - INCL CONEXOES.

Medido pelo comprimento dos tubos (M).

O item remunera o fornecimento de tubo de aço galvanizado com diâmetro de 20 MM (3/4"), incluindo todos os acessórios e conexões necessárias. Remunera também todos os materiais, ferramentas e mão de obra para a instalação.

EM-06 ESCADA DE MARINHEIRO C/GUARDA CORPO GALVANIZADA.

DESCRIÇÃO

Constituintes

- Barra chata galvanizada de 1 1/4" x 5/16".
- Barra chata galvanizada de 2 1/2" x 5/16".
- Barra chata galvanizada de 2 1/2" x 1/4".
- Barra chata galvanizada de 1 1/4" x 1/4".
- Barra chata galvanizada de 1" x 1/8".
- Barra maciça galvanizada Ø=5/8".

Acessórios

- Chumbador passante de 1/4" de rosca externa.

Acabamentos

Praça do Paço Municipal, nº 10 - Centro - CEP 11.950-000 - Cajati, SP
E-mail: obras@cajati.sp.gov.br - Telefone: (13) 3854-8660

Página 18 de 90

Assinado por 3 pessoas: HOTTON BRUNO LUCENA BERNARDO, LUIZ HENRIQUE KOGA e SANDRA REGINA ARECO COSTA FERREIRA TORRES
Para verificar a validade das assinaturas, acesse <https://cajati.1doc.com.br/verificacao/DC71-96C1-B563-951E> e informe o código DC71-96C1-B563-951E





PREFEITURA DO MUNICÍPIO DE CAJATI

Estado de São Paulo

www.cajati.sp.gov.br - compras@cajati.sp.gov.br

Divisão de Licitações e Contratos

(13) 3854-8700

compras@cajati.sp.gov.br



PREFEITURA MUNICIPAL DE CAJATI
ESTADO DE SÃO PAULO



SECRETARIA MUNICIPAL DE OBRAS E MOBILIDADE URBANA

- Barras:
- Pintura com tinta alumínio sobre fundo para galvanizados.

Protótipo comercial

- Chumbador:
- ÂNCORA
- TECNART
- FISCHER

APLICAÇÃO

- Em reservatórios de água (uso externo ao edifício).

EXECUÇÃO

- Soldar as barras maciças nas barras chatas com cordões corridos por toda a extensão da área de contato.
- Bater os pontos de solda e eliminar todas as rebarbas nas emendas e cortes das barras.
- Todos os locais onde houver pontos de solda e/ou corte, devem estar isentos de poeira, gordura, graxa, sabão, ferrugem ou qualquer outro contaminante (recomenda-se limpeza mecânica com lixa de aço ou jato abrasivo grau 2) para receber 1 demão, a pincel, de galvanização a frio (tratamento anticorrosivo composto de zinco).
- Antes da aplicação do fundo para galvanizados, toda superfície metálica deve estar completamente limpa, seca e desengraxada.
- Fixação com chumbador a cada 4,00m no máximo.

FICHAS DE REFERÊNCIA

Catálogo de Serviços

Ficha S14 Pintura

Ficha S14.09 Tinta alumínio

Ficha S14.17 Galvanização

RECEBIMENTO

- As barras devem ter, necessariamente, as bitolas indicadas.
- Não serão aceitas escadas com rebarbas, empenadas, desniveladas, fora de prumo ou de esquadro, ou que apresentem quaisquer defeitos decorrentes do manuseio, transporte ou montagem.
- Exigir certificado de galvanização a fogo, emitido pela empresa galvanizadora, para todas as barras ou nota fiscal discriminada do fornecedor.
- Verificar o tratamento dos pontos de solda e corte com galvanização a frio.
- Verificar a aderência e a uniformidade da camada de pintura, atentando para que não apresentem falhas, bolhas, irregularidades ou quaisquer defeitos decorrentes da fabricação e do manuseio.
- Verificar a rigidez do conjunto.

SERVIÇOS INCLUÍDOS NOS PREÇOS

- Escada montada e instalada.
- Acessórios.
- Galvanização a frio, fundo para galvanizados e pintura.

CRITÉRIOS DE MEDIÇÃO

- m — por comprimento em projeção vertical instalado.

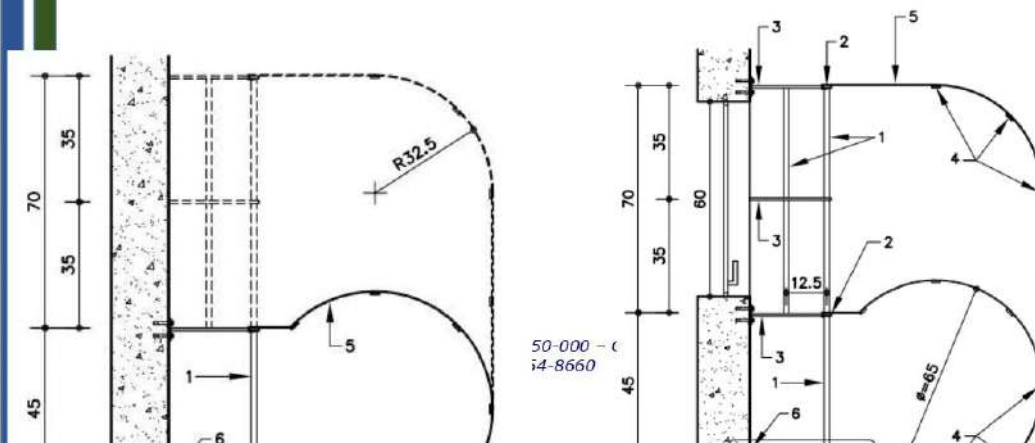

Assinado por 3 pessoas: HOTTON BRUNO LUCENA BERNARDO, LUIZ HENRIQUE KOGA e SANDRA REGINA ARECO COSTA FERREIRA TORRES
Para verificar a validade das assinaturas, acesse <https://cajati.1doc.com.br/verificacao/DC71-96C1-B563-951E> e informe o código DC71-96C1-B563-951E



PREFEITURA DO MUNICÍPIO DE CAJATI

Estado de São Paulo

www.cajati.sp.gov.br - compras@cajati.sp.gov.br

Divisão de Licitações e Contratos

(13) 3854-8700

compras@cajati.sp.gov.br



PREFEITURA MUNICIPAL DE CAJATI
ESTADO DE SÃO PAULO

SECRETARIA MUNICIPAL DE OBRAS E MOBILIDADE URBANA



PERFIS DE FERRO

- | |
|---|
| 1 - BARRA MACIÇA $\phi = 5/8"$ |
| 2 - BARRA CHATA DE $1\ 1/4" \times 5/16"$ |
| 3 - BARRA CHATA DE $2\ 1/2" \times 5/16"$ |

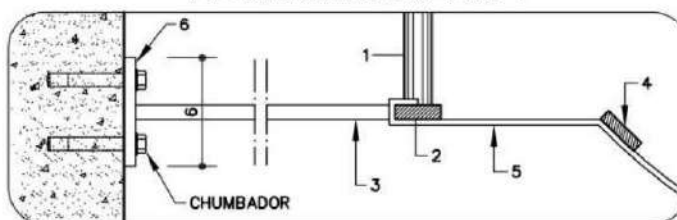

DETALHE 1

Praça do Paço Municipal, nº 10 - Centro - CEP 11.950-000 - Cajati, SP
E-mail: obras@cajati.sp.gov.br - Telefone: (13) 3854-8660

Página 20 de 90

Assinado por 3 pessoas: HOTTON BRUNO LUCENA BERNARDO, LUIZ HENRIQUE KOGA e SANDRA REGINA ARECO COSTA FERREIRA TORRES
Para verificar a validade das assinaturas, acesse <https://cajati.1doc.com.br/verificacao/DC71-96C1-B563-951E> e informe o código DC71-96C1-B563-951E





PREFEITURA DO MUNICÍPIO DE CAJATI

Estado de São Paulo

www.cajati.sp.gov.br - compras@cajati.sp.gov.br

Divisão de Licitações e Contratos

(13) 3854-8700

compras@cajati.sp.gov.br



PREFEITURA MUNICIPAL DE CAJATI
ESTADO DE SÃO PAULO



SECRETARIA MUNICIPAL DE OBRAS E MOBILIDADE URBANA

EXEMPLOS DE APLICAÇÃO EM RESERVATÓRIOS

ESC. 1:200

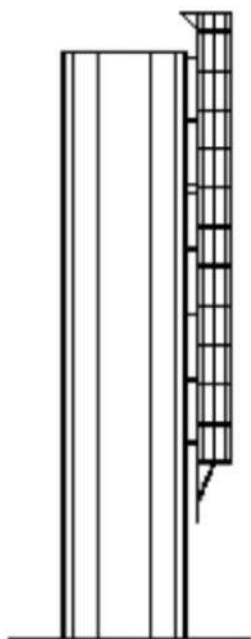

RESERVATÓRIO
TREPANTE

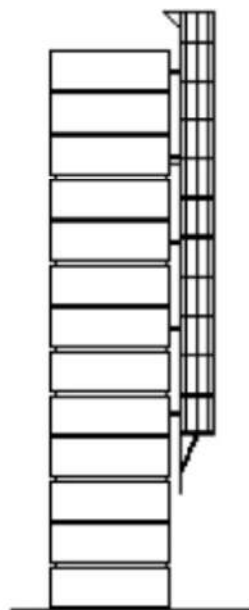

RESERVATÓRIO
ANÉIS DE CONCRETO

CO-43 GUARDA-CORPO COM GRADIL DE FECHAMENTO H=110CM AÇO GALVANIZADO COM PINTURA ESMALTE.

Será medido pelo comprimento de corrimão instalado (m).

O item remunera o fornecimento de guarda corpo em aço galvanizado com altura de fechamento de 1,10 M, inclusive pintura esmalte. Remunera também todos os materiais, acessórios, ferramentas e mão de obra para a instalação, fixação e pintura do guarda-corpo.

ANÉIS PRE-MOLDADOS EM CONCRETO ARMADO P/ RESERVATORIO D'AGUA D=2,50M.

Será medido pelo comprimento dos anéis (m).

O item remunera o fornecimento dos anéis pré moldados, inclusive os materiais, equipamentos e mão de obra necessária para a instalação. Não remunera a impermeabilização interna do reservatório. Normas técnicas: NBR 14931, NBR 12217, NBR 15575.

LAJE PRE-MOLDADA D=2,50M E=8CM P/ RESERVATORIO.

Será medido por unidade de laje desenvolvida (un).

Praça do Paço Municipal, nº 10 - Centro - CEP 11.950-000 - Cajati, SP
E-mail: obras@cajati.sp.gov.br - Telefone: (13) 3854-8660

Página 22 de 90

Assinado por 3 pessoas: HOTTON BRUNO LUCENA BERNARDO, LUIZ HENRIQUE KOGA e SANDRA REGINA ARECO COSTA FERREIRA TORRES
Para verificar a validade das assinaturas, acesse <https://cajati.1doc.com.br/verificacao/DC71-96C1-B563-951E> e informe o código DC71-96C1-B563-951E





PREFEITURA DO MUNICÍPIO DE CAJATI

Estado de São Paulo

www.cajati.sp.gov.br - compras@cajati.sp.gov.br

Divisão de Licitações e Contratos

(13) 3854-8700

compras@cajati.sp.gov.br



PREFEITURA MUNICIPAL DE CAJATI
ESTADO DE SÃO PAULO



SECRETARIA MUNICIPAL DE OBRAS E MOBILIDADE URBANA

O item remunera os materiais, mão de obra, equipamentos e acessórios necessários para o desenvolvimento de laje pré-moldada com 8 centímetros de espessura final e diâmetro igual a 2,50 M para reservatório.

LAJE PRE-MOLDADA D=2,50M E=15CM P/ RESERVATORIO.

Será medido por unidade de laje desenvolvida (un).

O item remunera os materiais, mão de obra, equipamentos e acessórios necessários para o desenvolvimento de laje pré-moldada com 15 centímetros de espessura final e diâmetro igual a 2,50 M para reservatório.

CONJ MOTOR-BOMBA (CENTRIFUGA) 2 HP (13900 L/H-20 MCA).

Será medido por unidade de conjunto motor-bomba instalado e testado de acordo com a vazão exigida em projeto (un).

O item remunera o fornecimento e instalação de conjunto motor-bomba centrífuga monoestágio trifásico, potência de 2 hp, para vazões de 25 até 8 m³ por hora e alturas manométricas de 12 até 27 m.c.a. respectivamente; referência comercial 2 DH1 1/2 T da Jacuzzi, CD-6 da Darka ou equivalente. Remunera também materiais complementares, acessórios como chumbadores e a mão de obra necessária para a fixação, instalação completa do conjunto motor-bomba, realização dos testes de funcionamento e termo de garantia.

TUBO ACO GALVANIZ NBR5580-CL MEDIA, DN32MM (1 1/4")-INCL CONEXOES.

Será medido por comprimento (m):

a) Nas redes de distribuição domiciliar de água fria, pelo comprimento total de tubulação executada; b) Nas tubulações de saídas, entradas e interligações de caixas d'água e reservatórios, cada conexão, será considerada como um metro linear, de tubulação correspondente, acrescido ao comprimento da tubulação executada.

O item remunera o fornecimento e instalação de tubos de ferro galvanizado classe média DIN 2440, diâmetro nominal de 1 1/4, inclusive conexões e materiais acessórios; abertura e fechamento de rasgos, ou escavação e reaterro apiloado de valas com profundidade média de 60 cm, ou fixação por grampos ou presilhas quando tubulação for aparente.

TUBO ACO GALVANIZ NBR5580-CL MEDIA, DN40MM (1 1/2") - INCL CONEXOES.

Será medido por comprimento (m):

a) Nas redes de distribuição domiciliar de água fria, pelo comprimento total de tubulação executada; b) Nas tubulações de saídas, entradas e interligações de caixas d'água e reservatórios, cada conexão, será considerada como um metro linear, de tubulação correspondente, acrescido ao comprimento da tubulação executada.

O item remunera o fornecimento e instalação de tubos de ferro galvanizado classe média DIN 2440, diâmetro nominal de 1 1/2, inclusive conexões e materiais acessórios; abertura e fechamento de rasgos, ou escavação e reaterro apiloado de valas com profundidade média de 60 cm, ou fixação por grampos ou presilhas quando tubulação for aparente.

TUBO ACO GALVANIZ NBR5580-CL MEDIA, DN100MM (4")-INCL CONEXOES.

Será medido por comprimento (m):

a) Nas redes de distribuição domiciliar de água fria, pelo comprimento total de tubulação executada; b) Nas tubulações de saídas, entradas e interligações de caixas d'água e reservatórios, cada conexão, será considerada como um metro linear, de tubulação correspondente, acrescido ao comprimento da tubulação executada.

O item remunera o fornecimento e instalação de tubos de ferro galvanizado classe média DIN 2440, diâmetro nominal de 4, inclusive conexões e materiais acessórios; abertura e fechamento de rasgos, ou escavação e reaterro apiloado de valas com profundidade média de 60 cm, ou fixação por grampos ou presilhas quando tubulação for aparente.

REGISTRO DE GAVETA BRUTO DN 20MM (3/4").

Será medido por unidade de registro instalado (un).

O item remunera o fornecimento e instalação de registro de gaveta em latão fundido, diâmetro nominal de 3/4", com acabamento bruto, inclusive materiais acessórios e de vedação.

REGISTRO DE GAVETA BRUTO DN 32MM (1 1/4").

Praça do Paço Municipal, nº 10 - Centro - CEP 11.950-000 - Cajati, SP
E-mail: obras@cajati.sp.gov.br - Telefone: (13) 3854-8660

Página 23 de 90

Assinado por 3 pessoas: HOTTON BRUNO LUCENA BERNARDO, LUIZ HENRIQUE KOGA e SANDRA REGINA ARECO COSTA FERREIRA TORRES
Para verificar a validade das assinaturas, acesse <https://cajati.1doc.com.br/verificacao/DC71-96C1-B563-951E>





PREFEITURA DO MUNICÍPIO DE CAJATI

Estado de São Paulo

www.cajati.sp.gov.br - compras@cajati.sp.gov.br

Divisão de Licitações e Contratos

(13) 3854-8700

compras@cajati.sp.gov.br



PREFEITURA MUNICIPAL DE CAJATI
ESTADO DE SÃO PAULO



SECRETARIA MUNICIPAL DE OBRAS E MOBILIDADE URBANA

Será medido por unidade de registro instalado (un).

O item remunera o fornecimento e instalação de registro de gaveta em latão fundido, diâmetro nominal de 1 1/4", com acabamento bruto, inclusive materiais acessórios e de vedação.

REGISTRO DE GAVETA BRUTO DN 40MM (1.1/2").

Será medido por unidade de registro instalado (un).

O item remunera o fornecimento e instalação de registro de gaveta em latão fundido, diâmetro nominal de 1 1/2", com acabamento bruto, inclusive materiais acessórios e de vedação.

REGISTRO DE GAVETA BRUTO DN 100MM (4").

Será medido por unidade de registro instalado (un).

O item remunera o fornecimento e instalação de registro de gaveta em latão fundido, diâmetro nominal de 4", com acabamento bruto, inclusive materiais acessórios e de vedação.

VALVULA DE RETENCAO VERTICAL DE BRONZE DE 1.1/4".

Será medido por unidade instalada (un).

O item remunera o fornecimento e a instalação de válvula de retenção vertical, em bronze, diâmetro nominal de 1 1/4, inclusive materiais acessórios e de vedação.

VALVULA DE RETENCAO DE PE COM CRIVO DE BRONZE DE 1.1/2".

Será medido por unidade instalada (un).

O item remunera o fornecimento e a instalação de válvula de retenção vertical, em bronze, diâmetro nominal de 1 1/2, inclusive materiais acessórios e de vedação.

IL-06 LUZ DE OBSTACULO COM LAMPADA.

DESCRIÇÃO

Constituintes

- Aparelho sinalizador:
- Corpo de alumínio fundido;
- Globo de vidro temperado, cor vermelha;
- Soquete de porcelana, rosca E-27;
- Entrada rosqueada diâmetro Ø=3/4" gás.
- Lâmpada incandescente, potência nominal 60W.

Acessórios

- Relê fotoelétrico: individual, isolado ou incorporado ao aparelho.
- Tubos e conexões: de aço galvanizado, classe média.
- Fios e cabos elétricos com isolamento antichama 750V.

Protótipo comercial

- Luminária:
- ALPHA: AZS-80M
- WETZEL: AS-1
- Relê fotoelétrico:
- ILUMATIC: RM74N 220V + BRM1
- Lâmpada:
- OSRAM: CLASSIC - CLAS A CL 60W (127V OU 220V)
- PHILIPS: STD-127V60-N (127V) OU STD-220V60-N (220V)
- SYLVANIA: STANDARD I1H464 (127V) OU I1H483 (220V)

APLICAÇÃO

- Na laje de cobertura do reservatório superior ou no ponto mais elevado existente no edifício escolar.

EXECUÇÃO

- Fixação dos tubos e conexões de aço galvanizado.
- Fixação do relê fotoelétrico no tubo de aço galvanizado.
- Fixação do aparelho sinalizador no tubo de aço galvanizado.
- Instalação dos fios ou cabos entre o relê fotoelétrico e o aparelho sinalizador pelo interior do tubo de aço galvanizado. Não deve haver emendas de fios ou cabos no interior da tubulação.

FICHAS DE REFERÊNCIA

Praça do Paço Municipal, nº 10 - Centro - CEP 11.950-000 - Cajati, SP
E-mail: obras@cajati.sp.gov.br - Telefone: (13) 3854-8660

Página 24 de 90

Assinado por 3 pessoas: HOTTON BRUNO LUCENA BERNARDO, LUIZ HENRIQUE KOGA e SANDRA REGINA ARECO COSTA FERREIRA TORRES
Para verificar a validade das assinaturas, acesse <https://cajati.1doc.com.br/verificacao/DC71-96C1-B563-951E> e informe o código DC71-96C1-B563-951E





PREFEITURA DO MUNICÍPIO DE CAJATI

Estado de São Paulo

www.cajati.sp.gov.br - compras@cajati.sp.gov.br

Divisão de Licitações e Contratos

(13) 3854-8700

compras@cajati.sp.gov.br



PREFEITURA MUNICIPAL DE CAJATI
ESTADO DE SÃO PAULO



SECRETARIA MUNICIPAL DE OBRAS E MOBILIDADE URBANA

Catálogo de Serviços

Eletrodutos de aço e conexões de ferro galvanizado.
Fios e cabos elétricos.

RECEBIMENTO

- Verificar marca e modelo dos componentes.
- Verificar funcionamento, fixação e existência de todos os constituintes e acessórios.
- Instalação elétrica:
 - Verificar conformidade do dimensionamento e forma de instalação dos fios ou cabos com o especificado no projeto;
 - Verificar a isolamento das emendas e conexões de fios ou cabos;
 - Verificar, caso indicado em projeto, a existência do aterramento do tubo de aço galvanizado, através de ligação com a malha captora do para-raio.

SERVIÇOS INCLUIDOS NOS PREÇOS

- Aparelho sinalizador.
- Lâmpada.
- Relé fotoelétrico.
- Tubo e conexões.
- Instalação elétrica.

CRITÉRIOS DE MEDIÇÃO

- un. — por unidade instalada.

NORMAS

- NBR IEC 60432-1:1996 - Especificações de segurança para lâmpadas incandescentes - Parte 1: Lâmpadas com filamento de tungstênio para uso doméstico e iluminação geral similar.
- NBR 14671:2001 - Lâmpadas com filamento de tungstênio para uso doméstico e iluminação geral similar - Requisitos de desempenho.
- NBR 8346:1983 - Bases e receptáculos de lâmpadas.
- NBR IEC 60598-1:2010 - Luminárias - Parte 1: Requisitos gerais e ensaios.
- NBR 5123:1998 - Relé fotoelétrico e tomada para iluminação - Especificação e método de ensaio.
- NBR 5410:2004 - Instalações elétricas de baixa tensão.
- **Obs.:** As edições indicadas estavam em vigor no momento desta publicação. Como toda norma está sujeita à revisão, recomenda-se verificar a existência de edições mais recentes das normas citadas.

Praça do Paço Municipal, nº 10 - Centro - CEP 11.950-000 - Cajati, SP
E-mail: obras@cajati.sp.gov.br - Telefone: (13) 3854-8660

Página 25 de 90

Assinado por 3 pessoas: HOTTON BRUNO LUCENA BERNARDO, LUIZ HENRIQUE KOGA e SANDRA REGINA ARECO COSTA FERREIRA TORRES
Para verificar a validade das assinaturas, acesse <https://cajati.1doc.com.br/verificacao/DC71-96C1-B563-951E>





PREFEITURA DO MUNICÍPIO DE CAJATI

Estado de São Paulo

www.cajati.sp.gov.br - compras@cajati.sp.gov.br

Divisão de Licitações e Contratos

(13) 3854-8700

compras@cajati.sp.gov.br



PREFEITURA MUNICIPAL DE CAJATI
ESTADO DE SÃO PAULO



SECRETARIA MUNICIPAL DE OBRAS E MOBILIDADE URBANA

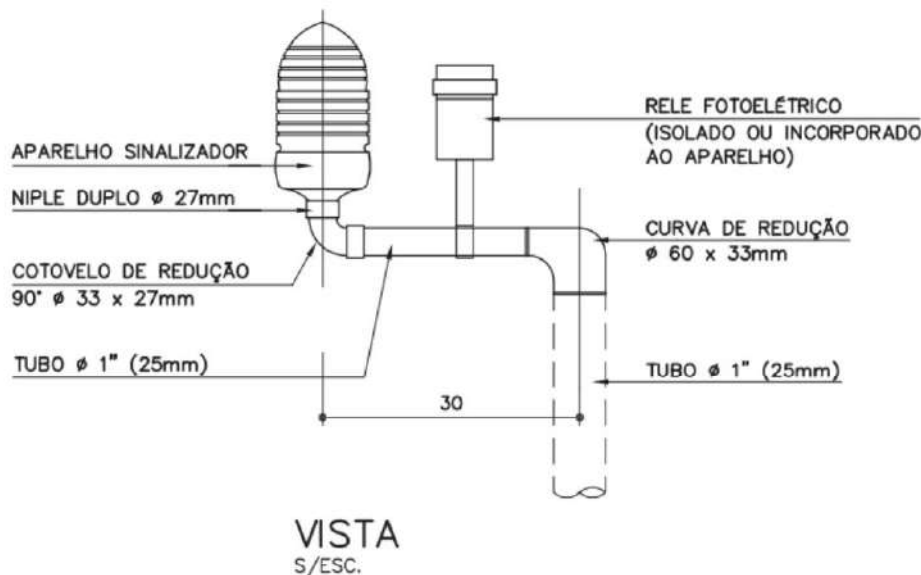

PP-02 PARA RAIOS FRANKLIN COM MASTRO AÇO GALVANIZADO 02" X 3,00M.

DESCRIÇÃO

Constituintes

- Captor tipo Franklin: rosca $\phi=3/4"$.
- Conector, para uma ou duas descidas, e braçadeiras isoladoras.
- Cabo de descida cobre nu 107,2mm (AWG 0000).
- Mastro em tubo de ferro galvanizado, classe média $\phi=2"$, com redução de $\phi=2" \times 3/4"$.
- Luva adaptadora e niple duplo $\phi=3/4"$.
- Fixação para o mastro, em ferro galvanizado.

Protótipo comercial

- Captor e demais Constituintes
- AMERION

APLICAÇÃO

- Nos pontos mais altos da edificação.
- Em edificações com necessidade próxima de três captosres.

RECEBIMENTO

- A medição da resistência ôhmica entre os eletrodos e a terra, em corrente alternada, não deverá ser superior a 10 ohms, em qualquer época do ano.

SERVIÇOS INCLUÍDOS NOS PREÇOS

- Mastro e acessórios de fixação.
- Captor tipo Franklin.

CRITÉRIOS DE MEDIÇÃO

- un. — por unidade instalada.

Praça do Paço Municipal, nº 10 – Centro – CEP 11.950-000 – Cajati, SP
E-mail: obras@cajati.sp.gov.br – Telefone: (13) 3854-8660

Página 26 de 90

Assinado por 3 pessoas: HOTTON BRUNO LUCENA BERNARDO, LUIZ HENRIQUE KOGA e SANDRA REGINA ARECO COSTA FERREIRA TORRES
Para verificar a validade das assinaturas, acesse <https://cajati.1doc.com.br/verificacao/DC71-96C1-B563-951E> e informe o código DC71-96C1-B563-951E





PREFEITURA DO MUNICÍPIO DE CAJATI

Estado de São Paulo

www.cajati.sp.gov.br - compras@cajati.sp.gov.br

Divisão de Licitações e Contratos

(13) 3854-8700

compras@cajati.sp.gov.br



PREFEITURA MUNICIPAL DE CAJATI ESTADO DE SÃO PAULO



SECRETARIA MUNICIPAL DE OBRAS E MOBILIDADE URBANA

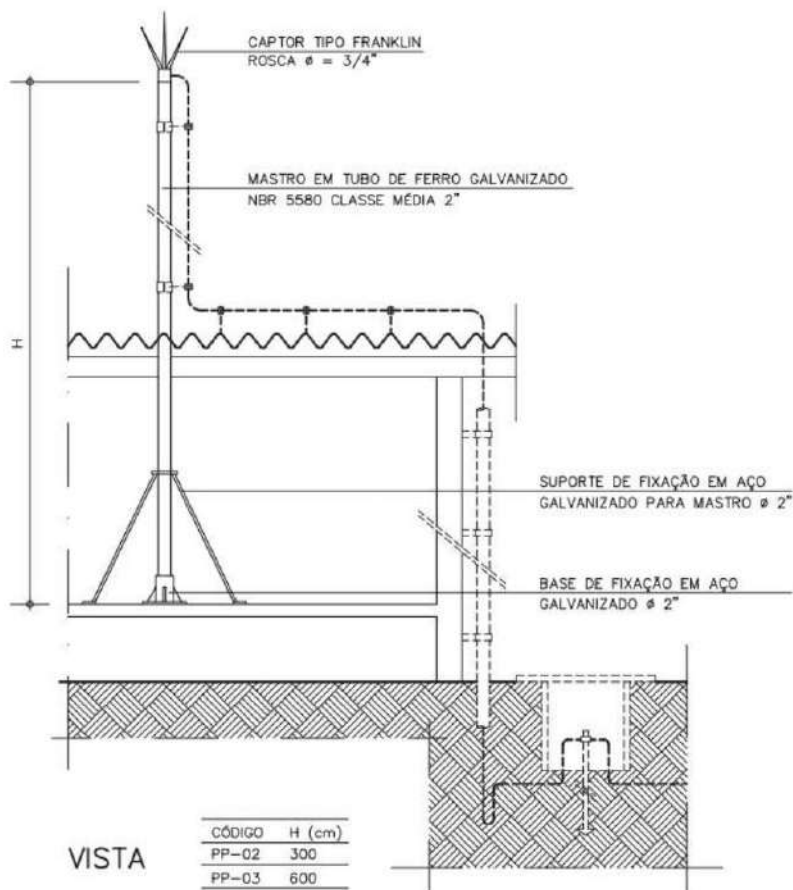

BARRA CHATA AÇO GALVANIZADO (3/4"x1/8") - DESCIDA P/ PARA RAIOS.

Será medido por comprimento de barra condutora instalada (m).

O item remunera o fornecimento de barra condutora chata em aço galvanizado, com seção de 3/4 x 1/8; referência comercial TEL-770 da Termotécnica ou equivalente. Remunera também o fornecimento de parafusos e buchas de náilon para a fixação, materiais acessórios e a mão de obra necessária para a instalação da barra condutora.

IMPERMEABILIZAÇÃO RESERV.ELEV COM ARGAMASSA POLIMÉRICA APLICAÇÃO 2 DEMÃOS SEMIFLEXIVEL + 4 DEMÃOS FLEXIVEL INCLUS.TELA ESTRUTURANTE

Será medido por área de impermeabilização executada (m²).

O item remunera o fornecimento de impermeabilização com argamassa polimérica, estruturada com tela poliéster, compreendendo:

a) Argamassa polimérica, bi-componente, à base de dispersão acrílica e cimentos aditivados, com as características técnicas: - Bi-componente: componente A (resina) à base de polímeros acrílicos, componente B (pó cinza) à base de cimentos especiais, dotados de aditivos impermeabilizantes, plastificantes e agregados minerais preparados na proporção recomendada pelos fabricantes, atóxico, inodoro, que não altera a potabilidade da água; referência comercial Denver TEC-100 da Dever Global, Viaplus 1000 ou Viaplus TOP da Viapol ou equivalente, desde que atenda às exigências mínimas da NBR 11905 e às características técnicas acima descritas;

Praça do Paço Municipal, nº 10 - Centro - CEP 11.950-000 - Cajati, SP
E-mail: obras@cajati.sp.gov.br - Telefone: (13) 3854-8660

Página 27 de 90

Assinado por 3 pessoas: HOTTON BRUNO LUCENA BERNARDO, LUIZ HENRIQUE KOGA e SANDRA REGINA ARECO COSTA FERREIRA TORRES
Para verificar a validade das assinaturas, acesse <https://cajati.1doc.com.br/verificacao/DC71-96C1-B563-951E> e informe o código DC71-96C1-B563-951E





PREFEITURA DO MUNICÍPIO DE CAJATI

Estado de São Paulo

www.cajati.sp.gov.br - compras@cajati.sp.gov.br

Divisão de Licitações e Contratos

(13) 3854-8700

compras@cajati.sp.gov.br



PREFEITURA MUNICIPAL DE CAJATI
ESTADO DE SÃO PAULO



SECRETARIA MUNICIPAL DE OBRAS E MOBILIDADE URBANA

- b) Tela estruturante em poliéster para impermeabilização aplicada a frio; - Tela estruturante em poliéster crua, engomada ou resinada, para impermeabilização aplicada a frio, malha de 2x2mm, gramatura mínima de 31 g/m²; referência comercial tela industrial da Ernetex, Vedatex da Vedacit ou equivalente, desde que atenda às características técnicas acima descritas;
- c) Materiais acessórios e a mão de obra necessária para a execução dos serviços, inclusive limpeza da superfície.

COM TINTA BETUMINOSA (APLICACAO EXTERNA).

Será medido por área de superfície impermeabilizada (m²).

O item remunera o fornecimento de impermeabilização flexível em pintura asfáltica com solventes orgânicos, compreendendo: - Solução asfáltica composta por asfalto modificado e solventes orgânicos, com as características técnicas: Densidade > 0,90 g/cm³, conforme NBR 5829, secagem ao toque < 2h40min, conforme NBR 9558; referência comercial Denvermanta Primer ou Impermanta Primer da Dever Global, Viabit da Viapol, LW 55 da Lwart, Neutrol da Otto Baumgart, Protex da Wolf. Hacker, Igol A da Sika ou equivalente, desde que atenda às exigências mínimas da NBR 9686 e às características técnicas acima descritas. Remunera também limpeza da superfície, materiais acessórios e a mão de obra necessária para a execução dos serviços.

8. ADEQUAÇÕES ELÉTRICAS

8.1 PADRÃO DE ENERGIA

REMOÇÃO DE CAIXA DE ENTRADA DE ENERGIA PADRÃO RESIDENCIAL COMPLETA.

Será medido por unidade retirada (un).

O item remunera o fornecimento da mão-de-obra necessária para a remoção de caixa de entrada de energia, padrão residencial completa; remunera também a seleção e a guarda das peças reaproveitáveis.

REMOÇÃO DE POSTE DE CONCRETO.

Será medido por unidade retirada (un).

O item remunera o fornecimento da mão-de-obra necessária para a remoção de poste de concreto, inclusive a base de sustentação; remunera também a seleção e a guarda do material reaproveitável.

AE-23 ABRIGO E ENTRADA DE ENERGIA (CAIXA M, T E IV) COM LEITURA VOLTADA PARA CALÇADA - CPFL, EDP BANDEIRANTE E ELEKTRO.

DESCRIÇÃO

Constituintes

- Entrada de energia padrão Multi200 (caixas de medição e proteção incorporadas ao poste de concreto) conforme GED14945, homologado pela CPFL, consistido de:
 - Poste de concreto armado, seção duplo "T" assimétrico, resistência mecânica de 300daN na face A e 600daN na face B, comprimento de 7,50m, com 5 furos e 1 parafuso olhal no primeiro furo superior;
 - Alojamento para medição, moldado no corpo do poste (na face A, frontal) acompanhado de tampa de fibra de vidro ou de policarbonato com visor de vidro e suporte para fixação do medidor;
 - Alojamento para proteção, moldado no corpo do poste (na face A, frontal ou posterior), acompanhado de tampa de fibra de vidro, de policarbonato ou de PVC e disjuntores;
 - Eletrodutos para entrada e saída dos condutores de energia embutidos no concreto do poste;
 - Aterramento integrado com a ferragem interna do poste. - Condutores, chave seccionadora e barramento flexível.
 - Identificação gravada diretamente no concreto do poste, de forma legível e indelével:
 - » nome e/ou marca do fabricante; » comprimento nominal (metros); » carga nominal (daN);
 - » data de fabricação (mês e ano).
- Abrigo:
 - Base de concreto;
 - Alvenaria de bloco de concreto (classe C) 9x19x39 cm, conforme ficha S7.04 do Catálogo de Serviços, com revestimento;
 - Laje de cobertura em concreto armado.
- Obs.: Preferencialmente deverá ser utilizado cimento CP-III e CP-IV, sempre que possível.
- Os demais componentes elétricos especificados no Projeto Executivo de Elétrica (PE-ELE), além dos descritos abaixo, serão pagos em outros serviços:
 - Caixas veneziana telefônica, (15x25x10cm), em chapa de aço carbono, galvanizada a fogo, com pintura eletrostática na cor cinza (padrão "Munsell" N6,5), para entrada de telefone;

Praça do Paço Municipal, nº 10 - Centro - CEP 11.950-000 - Cajati, SP
E-mail: obras@cajati.sp.gov.br - Telefone: (13) 3854-8660

Página 28 de 90

Assinado por 3 pessoas: HOTTON BRUNO LUCENA BERNARDO, LUIZ HENRIQUE KOGA e SANDRA REGINA ARECO COSTA FERREIRA TORRES
Para verificar a validade das assinaturas, acesse <https://cajati.1doc.com.br/verificacao/DC71-96C1-B563-951E> e informe o código DC71-96C1-B563-951E





PREFEITURA DO MUNICÍPIO DE CAJATI

Estado de São Paulo

www.cajati.sp.gov.br - compras@cajati.sp.gov.br

Divisão de Licitações e Contratos

(13) 3854-8700

compras@cajati.sp.gov.br



PREFEITURA MUNICIPAL DE CAJATI ESTADO DE SÃO PAULO



SECRETARIA MUNICIPAL DE OBRAS E MOBILIDADE URBANA

- Caixa de passagem para Intragov (20x20x10cm), com tampa parafusada, em chapa de aço carbono, galvanizada a fogo, com pintura eletrostática (cor cinza ou bege);
- Eletrodutos de aço galvanizado, incluindo acessórios de fixação ao poste, para entrada de telefonia (Ø 25mm) e intragov (Ø 50mm).

Acabamentos

- Ferragens: parafusos, porcas, arruelas e ferragens em geral deverão ser zincadas por imersão a quente (galvanizadas a quente), exceto quando especificado em contrário.
- Alvenaria: chapisco, emboço desempenado e pintura com tinta látex standard, na cor branca (quando não especificado em projeto).
- Caixa de inspeção para o aterramento em concreto, com brita interna e tampa de concreto com vedação calafetada.

Protótipo comercial

- Poste de concreto, padrão Multi 200, homologados pela

CPFL:

- ALMADA POSTES
- BOTTAN BRASIL
- CONCREFER
- PADRÃO PRÁTICO
- CONCREFORT
- CONCREMAR
- ELETRO FORT
- POSTES PRIMAC
- POSTES SÃO CONRADO

- **Obs.:** Na época da instalação, recomenda-se solicitar ao fabricante, comprovante de homologação emitido pela Concessionária e/ou consulta via "internet" no "site" da Concessionária para confirmação dos fabricantes homologados em vigor.

- Caixa metálica para entrada de telefone:

- CEMAR: TLBE-1 - ref. 900401
- PHAYNELL - CTE 251510

- Caixa de passagem para Intragov:

- CEMAR
- LINTEMANI - PHAYNELL - STARMETAL

- Ferragens eletrotécnicas (abraçadeira ou cintas de aço, armação secundária, parafuso, porca e arruela):

- KONESUL - MILANO - ROMAGNOLE - SANTA CLARA

APLICAÇÃO

- Em áreas externas, junto a divisa, próximo aos acessos e, preferencialmente com o visor da medição voltado para o passeio público.
- Como Entrada de Energia em baixa tensão, a ser ligada na rede secundária de distribuição da Concessionária de Energia Local, com medição direta, para instalação individual, conforme projeto executivo de elétrica (PE-ELE).
- Prever piso de cimentado desempenado, frontal ao abrigo, com largura mínima de 70cm, quando não especificado outro no Projeto Executivo de Arquitetura (PE-ARQ).

EXECUÇÃO

- O serviço de instalação da Entrada de Energia somente poderá ser iniciado, após o atendimento das condições definidas pela Concessionária de Energia local; solicitar a documentação de aprovação da Entrada na Concessionária.
- A Entrada de Energia deverá ser instalada de acordo com a localização e determinação do projeto executivo de elétrica (PE-ELE).
- Escavação e assentamento do poste de concreto padrão Multi 200.
- Instalação de ferragens gerais (abraçadeira ou cinta de aço, armação secundária e isolador castanha) no poste de concreto da Entrada de Energia.
- O aterramento do poste padrão Multi200 deve ser integrado com a ferragem interna do poste.
- **Abriço:**
 - Base: concreto usinado fck 20MPa;
 - Laje de cobertura, com inclinação mínima de 2%: » concreto usinado fck 20MPa;
 - » armação de aço CA-60B, Ø=4,2 mm, malha 5 x 5cm;

Praça do Paço Municipal, nº 10 - Centro - CEP 11.950-000 - Cajati, SP
E-mail: obras@cajati.sp.gov.br - Telefone: (13) 3854-8660

Página 29 de 90

Assinado por 3 pessoas: HOTTON BRUNO LUCENA BERNARDO, LUIZ HENRIQUE KOGA e SANDRA REGINA ARECO COSTA FERREIRA TORRES
Para verificar a validade das assinaturas, acesse <https://cajati.1doc.com.br/verificacao/DC71-96C1-B563-951E>





PREFEITURA DO MUNICÍPIO DE CAJATI

Estado de São Paulo

www.cajati.sp.gov.br - compras@cajati.sp.gov.br

Divisão de Licitações e Contratos

(13) 3854-8700

compras@cajati.sp.gov.br



PREFEITURA MUNICIPAL DE CAJATI
ESTADO DE SÃO PAULO



SECRETARIA MUNICIPAL DE OBRAS E MOBILIDADE URBANA

- » fôrma de chapa de madeira compensada plastificada, espessura mínima de 12mm conforme ficha S4.05 do Catálogo de Serviços;
- » pingadeira no beiral frontal.
- Alvenaria de blocos de concreto;
- » assentamento conforme ficha S7.04 do Catálogo de Serviços;
- » revestimento em chapisco e emboço desempenado, conforme fichas S11.04 e S11.05, respectivamente, do Catálogo de Serviços.
- **Obs.:** Preferencialmente, deverá ser utilizado cimento CP-III ou CP-IV, sempre que possível.

FICHAS DE REFERÊNCIA

Catálogo de Componentes

Abriço e entrada de energia caixa II, IV ou E (AES Eletropaulo/ EDP Bandeirante/ CPFL/Elektro)

Abriço e entrada de energia caixa III ou V (EDP Bandeirante/ CPFL/ Elektro)

Abriço e entrada de energia caixa M ou H (AES Eletropaulo/ EDP Bandeirante/ CPFL/Elektro)

RECEBIMENTO

- O serviço pode ser recebido se atendidas todas as condições de projeto, fornecimento e execução.
- Poste:
 - Aferir a homologação do fabricante junto à CPFL;
 - O poste deve ser isento de trinca abertas, rugosidades excessivas ou quaisquer defeitos prejudiciais, inclusive nas bordas das caixas de medição e proteção;
 - Verificar inexistência de marcas deixadas pela junta da forma ou de excessos provocados pelo enchimento das formas;
 - Verificar a inexistência de armadura aparente;
 - Não é permitida qualquer pintura;
 - Verificar prumo e nível de engastamento, conforme traço demarcatório existente no poste (a 1,35m da base).
- Verificar a integridade do vidro na viseira, das tampas das caixas de medição e de proteção e haste de aterramento.
- Verificar nivelamento, prumo e acabamento do abriço em geral e existência de pingadeira no beiral frontal da laje de cobertura.

SERVIÇOS INCLUÍDOS NOS PREÇOS

- Poste de concreto padrão Multi 200 completo, incluindo cravação.
- Limpeza e apiloamento do terreno.
- Abriço para entrada de telefonia e intragov.

CRITÉRIOS DE MEDIÇÃO

- un. — por unidade executada.

NORMAS

- NBR 5410:2004 - Instalações elétricas de baixa tensão.
- NBR 5419:2005 - Proteção contra descargas atmosféricas.
- NBR 6249:2014 - Isolador tipo roldana de porcelana ou de vidro - Dimensões, características e procedimento de ensaio.
- NBR 8158:2013 - Ferragens eletrotécnicas para redes aéreas de distribuição de energia elétrica - Especificação.
- NBR 8159:2016 - Ferragens eletrotécnicas para redes aéreas de distribuição de energia elétrica - Padronização.
- NBR 13571:1996 - Haste de aterramento aço-cobreada e acessórios - Especificações.
- NBR IEC 60439-3:2004 - Conjuntos de manobra e controle de baixa tensão. Parte 3 - Requisitos particulares para montagem de acessórios de baixa tensão destinados a instalação em locais acessíveis a pessoas não qualificadas durante sua utilização - Quadro de distribuição.
- NBR IEC 60947-2:2013
 - Dispositivos de manobra e comando de baixa tensão
 - Parte 2: Disjuntores.
- Norma de fornecimento de Energia Elétrica em tensão secundária (baixa tensão) de distribuição da CPFL:
- GED 13:2017 - Fornecimento em Tensão Secundária de Distribuição.

Praça do Paço Municipal, nº 10 - Centro - CEP 11.950-000 - Cajati, SP
E-mail: obras@cajati.sp.gov.br - Telefone: (13) 3854-8660

Página 30 de 90

Assinado por 3 pessoas: HOTTON BRUNO LUCENA BERNARDO, LUIZ HENRIQUE KOGA e SANDRA REGINA ARECO COSTA FERREIRA TORRES
Para verificar a validade das assinaturas, acesse <https://cajati.1doc.com.br/verificacao/DC71-96C1-B563-951E> e informe o código DC71-96C1-B563-951E





PREFEITURA DO MUNICÍPIO DE CAJATI

Estado de São Paulo

www.cajati.sp.gov.br - compras@cajati.sp.gov.br

Divisão de Licitações e Contratos

(13) 3854-8700

compras@cajati.sp.gov.br



PREFEITURA MUNICIPAL DE CAJATI ESTADO DE SÃO PAULO



SECRETARIA MUNICIPAL DE OBRAS E MOBILIDADE URBANA

- GED 14945:2017 - Padrões de Entrada com Caixas de Medição e Proteção Incorporadas ao Poste de Concreto.
- **Obs.:** As edições indicadas estavam em vigor no momento desta publicação. Como toda norma está sujeita à revisão, recomenda-se verificar a existência de edições mais recentes das normas citadas.

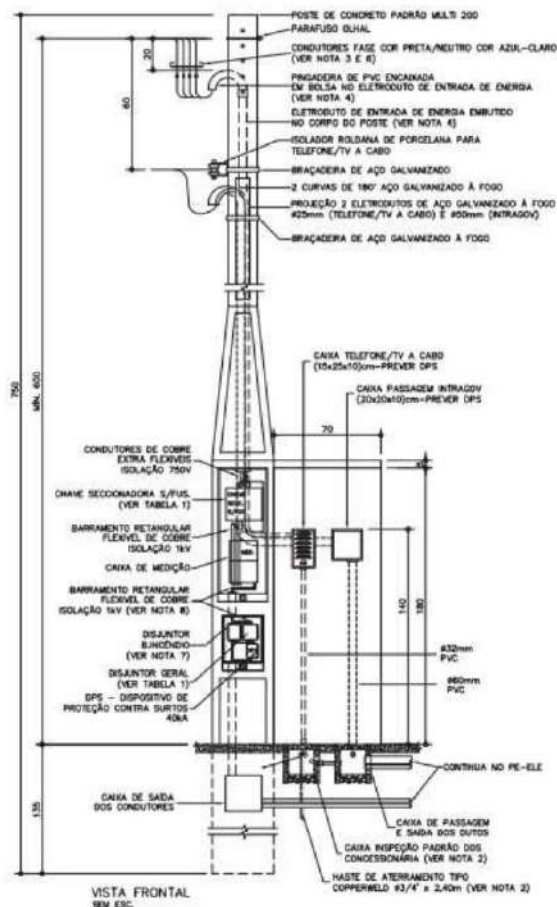

NOTAS:

- 1 - O NEUTRO DA CONCESSIONÁRIA DEVE SER INTERLIGADO AO TERRA DA ENTRADA DE ENERGIA.
- 2 - O ATERRAMENTO É COMPOSTO DE CAIXA DE INSPEÇÃO COM TAMPA E HASTE QUE DEVE SER INTERLIGADA COM CONDUTOR DE COBRE.
- 3 - CONDUTORES TEM SUA SEÇÃO PREVISTA EM FUNÇÃO DO PADRÃO DA CONCESSIONÁRIA E DEMANDA CALCULADA CONFORME TABELA 1.
- 4 - ELETRODUTOS VERIFICAR NA TABELA 1 OS EXIGIDOS PELAS CONCESSIONÁRIAS.
- 5 - CONDUTOR TERRA TEM SEÇÃO PREVISTA EM FUNÇÃO DA CONCESSIONÁRIA CONFORME TABELA 1.
- 6 - NA MONTAGEM DEIXAR FOLGA DE 50cm (NO MÍNIMO) NOS CONDUTORES DO RAMAL DE ENTRADA.
- 7 - CORRENTE NOMINAL DO DISJUNTOR (TRIFÁSICO) A SER CONSOLIDADA NO PROJETO EXECUTIVO.
- 8 - PARA LIGAÇÃO DO CONSUMIDOR DEVE SER UTILIZADO CONDUTORES EXTRA FLEXÍVEIS NAS SEÇÕES 50, 70 E 95mm² ATÉ A CHAVE SECCIONADORA. NOS TRECHOS ENTRE CHAVE SECCIONADORA-MEDIDOR E MEDIDOR-DISJUNTOR, DEVERÁ SER UTILIZADO O BARRAMENTO DE COBRE RETANGULAR FLEXÍVEL ISOLADO 1kV.

Praça do Paço Municipal, nº 10 - Centro - CEP 11.950-000 - Cajati, SP
E-mail: obras@cajati.sp.gov.br - Telefone: (13) 3854-8660

Página 31 de 90

Assinado por 3 pessoas: HOTTON BRUNO LUCENA BERNARDO, LUIZ HENRIQUE KOGA e SANDRA REGINA ARECO COSTA FERREIRA TORRES
Para verificar a validade das assinaturas, acesse <https://cajati.1doc.com.br/verificacao/DC71-96C1-B563-951E> e informe o código DC71-96C1-B563-951E





PREFEITURA DO MUNICÍPIO DE CAJATI

Estado de São Paulo

www.cajati.sp.gov.br - compras@cajati.sp.gov.br

Divisão de Licitações e Contratos

(13) 3854-8700

compras@cajati.sp.gov.br



PREFEITURA MUNICIPAL DE CAJATI
ESTADO DE SÃO PAULO

SECRETARIA MUNICIPAL DE OBRAS E MOBILIDADE URBANA



TABELA 1 – DIMENSIONAMENTO DO RAMAL DE ENTRADA

CPFL – PADRÃO MULTI 200								
Tensão de Fornecimento 127/220V								
Categoria	Corrente máx.	Ramal de Entrada			Aterramento		Disjuntor Bomba de Incêndio (A)	Instalação
	Chave Secc. Seco (A)	Disjuntor (A)	Condutor (mm²)	Eletroduto (mm)	Condutor (mm²)	Eletroduto (mm)		
C4	250	125	50	50	16	20	25	Frontal ou Lateral
C5	250	150	70	60	25	20	30	Frontal ou Lateral
C6	250	200	95	60	35	20	30	Frontal ou Lateral

OBSERVAÇÕES:

- 1 – PARA PADRÕES MULTI 200 COM CARGA INSTALADA ATÉ 47KM, CLASSE C4, SE ACEITA OS CONDUTORES EXTRA FLEXÍVEIS DE #50mm² COMO OPÇÃO AO BARRAMENTO FLEXÍVEL ISOLADO.
- 2 – AS PONTAS DOS CABOS EXTRA-FLEXÍVEIS DEVEM SER PREPARADAS COM TERMINAIS TIPO ILHÓS.

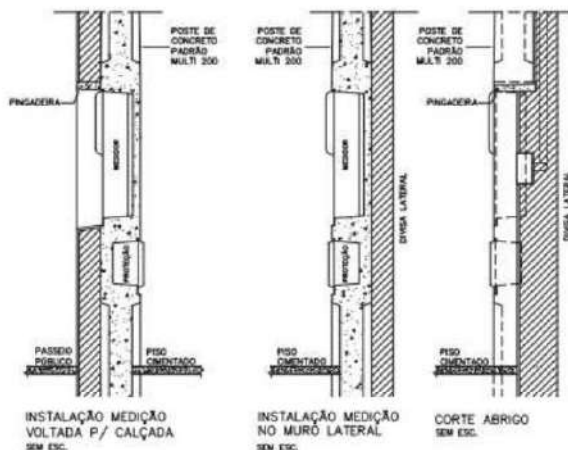
DEMOLIÇÃO MANUAL DE CONCRETO SIMPLES.

Será medido pelo volume real demolido, medido no projeto, ou conforme levantamento cadastral, ou aferido antes da demolição (m³).

O item remunera o fornecimento da mão-de-obra necessária e ferramentas adequadas para a execução dos serviços de: desmonte, demolição, fragmentação de elementos em concreto simples manualmente; a seleção e a acomodação manual do entulho em lotes. Normas técnicas: NBR 15112, NBR 15113 e NBR 15114.

ESCAVAÇÃO MANUAL EM SOLO DE 1ª E 2ª CATEGORIA EM CAMPO ABERTO.

Será medido pelo volume real escavado (m³).

O item remunera o fornecimento da mão de obra necessária para a escavação manual em solo, de primeira ou segunda categoria, em campo aberto.

Praça do Paço Municipal, nº 10 – Centro – CEP 11.950-000 – Cajati, SP
E-mail: obras@cajati.sp.gov.br – Telefone: (13) 3854-8660

Página 32 de 90

Assinado por 3 pessoas: HOTTON BRUNO LUCENA BERNARDO, LUIZ HENRIQUE KOGA e SANDRA REGINA ARECO COSTA FERREIRA TORRES
Para verificar a validade das assinaturas, acesse <https://cajati.1doc.com.br/verificacao/DC71-96C1-B563-951E>





PREFEITURA DO MUNICÍPIO DE CAJATI

Estado de São Paulo

www.cajati.sp.gov.br - compras@cajati.sp.gov.br

Divisão de Licitações e Contratos

(13) 3854-8700

compras@cajati.sp.gov.br



PREFEITURA MUNICIPAL DE CAJATI
ESTADO DE SÃO PAULO



SECRETARIA MUNICIPAL DE OBRAS E MOBILIDADE URBANA

ELETRODUTO CORRUGADO EM POLIETILENO DE ALTA DENSIDADE, DN= 75 MM, COM ACESSÓRIOS.

Será medido pelo comprimento de tubulação instalada (m).

O item remunera o fornecimento de dutos, com diâmetro nominal de 75 mm, em polietileno de alta densidade (PEAD), corrugado helicoidal, flexível, isolante e resistente a agentes químicos, para instalações de cabos subterrâneos em redes de energia, ou telecomunicações. Remunera também a mão de obra e os acessórios necessários para instalação como: gabarito; tampões terminais; conexões; cones; anéis de fixação; anéis de vedação; arame galvanizado para servir de guia à enfição, inclusive nas tubulações secas, massa de calefação e fita de aviso perigo; referência comercial: Kanalex-KL da Kanaflex ou equivalente. Norma técnica: NBR 15715. Não remunera os serviços de escavação.

CABO DE COBRE FLEXÍVEL DE 25 MM², ISOLAMENTO 0,6/1KV - ISOLAÇÃO HEPR 90°C.

Será medido por comprimento de cabo instalado (m).

O item remunera o fornecimento de cabo formado por fios de cobre eletrolítico nu, tempera mole, encordoamento flexível classe 5, isolação em composto termofixo HEPR 90°C e cobertura composta com termoplástico PVC-ST2 (halogenado), conforme norma NBR 7286; remunera também materiais e a mão de obra necessária para a enfição e instalação do cabo.

CAIXA DE PASSAGEM EM CHAPA, COM TAMPA PARAFUSADA, 400 X 400 X 150 MM.

Será medido por unidade de caixa de passagem instalada (un).

O item remunera o fornecimento e instalação de caixa de passagem de 400 x 400 x 150 mm, em chapa de aço nº 18, acabamento em pintura antioxidante, interna e externamente, com tampa fixada por meio de parafusos.

PISO COM REQUADRO EM CONCRETO SIMPLES SEM CONTROLE DE FCK.

Será medido por volume de piso em concreto simples executado, na espessura indicada em projeto (m³).

O item remunera o fornecimento de cimento; areia; pedra britada nº 1; ripa de Cupiúba (*Goupia glabra*), ou Maçaranduba (*Manilkara spp*), conhecida também como Paraju; remunera também o fornecimento de materiais acessórios e a mão de obra necessária para o preparo do concreto, lançamento e a execução do piso com acabamento desempenado, em concreto preparado no local, sem o controle do fck.

8.2 TOMADAS E INTERRUPTORES

REMOÇÃO DE INTERRUPTORES, TOMADAS, BOTÃO DE CAMPAINHA OU CIGARRA.

Será medido por unidade retirada (un).

O item remunera o fornecimento da mão-de-obra necessária para a remoção completa de interruptores, tomadas, botão de campainha ou cigarra; remunera também a seleção e a guarda das peças reaproveitáveis.

INTERRUPTOR COM 1 TECLA SIMPLES E PLACA.

Será medido por conjunto de interruptor instalado (cj).

O item remunera o fornecimento e instalação de interruptor, simples de embutir, com uma tecla fosforescente, com contatos de prata, a prova de faísca, de funcionamento silencioso; remunera também o espelho correspondente.

INTERRUPTOR COM 2 TECLAS SIMPLES E PLACA.

Será medido por conjunto de interruptor instalado (cj).

O item remunera o fornecimento e instalação de interruptor de embutir simples, com duas teclas fosforescentes, com contatos de prata, a prova de faísca, de funcionamento silencioso; remunera também o espelho correspondente.

INTERRUPTOR COM 3 TECLAS SIMPLES E PLACA.

Será medido por conjunto de interruptor instalado (cj).

O item remunera o fornecimento e instalação de interruptor de embutir simples, com três teclas fosforescentes, com contatos de prata, a prova de faísca, de funcionamento silencioso; remunera também o espelho correspondente.

TOMADA 2P+T DE 10 A - 250 V, COMPLETA.

Praça do Paço Municipal, nº 10 - Centro - CEP 11.950-000 - Cajati, SP
E-mail: obras@cajati.sp.gov.br - Telefone: (13) 3854-8660

Página 33 de 90

Assinado por 3 pessoas: HOTTON BRUNO LUCENA BERNARDO, LUIZ HENRIQUE KOGA e SANDRA REGINA ARECO COSTA FERREIRA TORRES
Para verificar a validade das assinaturas, acesse <https://cajati.1doc.com.br/verificacao/DC71-96C1-B563-951E> e informe o código DC71-96C1-B563-951E





PREFEITURA DO MUNICÍPIO DE CAJATI

Estado de São Paulo

www.cajati.sp.gov.br - compras@cajati.sp.gov.br

Divisão de Licitações e Contratos

(13) 3854-8700

compras@cajati.sp.gov.br



PREFEITURA MUNICIPAL DE CAJATI
ESTADO DE SÃO PAULO



SECRETARIA MUNICIPAL DE OBRAS E MOBILIDADE URBANA

Será medido por conjunto de tomada instalada (cj).

O item remunera o fornecimento e instalação de tomada de 10 A - 250V, 2P + T, com placa, haste, contatos de prata e componentes de função elétrica em liga de cobre. Referência comercial: 054343 da Piel Legrand ou equivalente. Norma técnica: NBR 14136.

TOMADA 2P+T DE 20 A - 250 V, COMPLETA.

Será medido por conjunto de tomada instalada (cj).

O item remunera o fornecimento e instalação de tomada de 20 A - 250V, 2P + T; com placa, haste, contatos de prata e componentes de função elétrica em liga de cobre. Referência comercial: 054344 da Piel Legrand ou equivalente. Norma técnica: NBR 14136.

TOMADA RJ 45 PARA REDE DE DADOS, COM PLACA.

Será medido por unidade de tomada instalada (un).

O item remunera o fornecimento e instalação de tomada para rede de dados, tipo RJ 45, com placa; referência comercial Belize fabricação Alumbra ou equivalente.

8.3 PROJETO – INSTALAÇÕES ELÉTRICAS

PROJETO EXECUTIVO DE INSTALAÇÕES ELÉTRICAS EM FORMATO A1.

Será medido por unidade de desenho fornecido e aprovado pela Contratante e/ou Gerenciadora (un).

O item remunera o fornecimento de projeto executivo de elétrica, contendo todas as informações e detalhes construtivos, para a execução completa da obra de acordo com o padrão da Contratante e/ou Gerenciadora. Não constam deste item os custos de estudo preliminar, concepção e projeto básico. O projeto deverá ser constituído por: peças gráficas no formato A1; especificações técnicas; memoriais descritivos, listas de quantidade e memórias de cálculo pertinentes. Apresentados conforme relação abaixo:

a) Os produtos gráficos deverão ser desenvolvidos por meio do software AUTOCAD versão 2000 e apresentados da seguinte forma:

- Revisões até a aprovação do projeto, em papel sulfite, para ajustes e liberação pela Contratante e/ou Gerenciadora, para a execução do projeto executivo;

- A entrega do projeto executivo, devidamente aprovado pela Contratante e/ou Gerenciadora, deverá ser constituída por: duas cópias plotadas em papel sulfite; uma cópia do arquivo eletrônico com extensão dwg e a respectiva versão com extensão plt, em compact disc (CD Rom).

b) Os relatórios, as especificações técnicas, os memoriais descritivos, lista de quantidades e as memórias de cálculo pertinentes ao projeto deverão ser desenvolvidas por meio dos softwares WINWORD, ou EXCEL e apresentados da seguinte forma:

- Duas cópias completas no formato A4, em papel sulfite, encadernadas;

- Os arquivos eletrônicos com extensão doc ou xls, em compact disc (CD Rom).

O item não contempla fator K e BDI.

8.4 CABOS E CONDUTORES

REMOÇÃO DE CABOS ELÉTRICOS, COM SEÇÃO DE ATÉ 2,5 MM², DE FORMA MANUAL, SEM REAPROVEITAMENTO. AF 09/2023.

Será medido pelo comprimento dos cabos retirados (m).

O item remunera o fornecimento dos materiais, acessórios e mão de obra necessários para retirada de cabos elétricos com seção de até 2,5 MM². O item não considera o reaproveitamento dos cabos retirados.

REMOÇÃO DE CABOS ELÉTRICOS, COM SEÇÃO MAIOR QUE 2,5 MM² E MENOR QUE 10 MM², DE FORMA MANUAL, SEM REAPROVEITAMENTO. AF 09/2023.

Será medido pelo comprimento dos cabos retirados (m).

O item remunera o fornecimento dos materiais, acessórios e mão de obra necessários para retirada de cabos elétricos com seção maior que 2,5 MM² e menor que 10 MM². O item não considera o reaproveitamento dos cabos retirados.

CABO DE COBRE FLEXÍVEL DE 1,5 MM², ISOLAMENTO 0,6/1KV - ISOLAÇÃO HEPR 90°C.

Será medido por comprimento de cabo instalado (m).

O item remunera o fornecimento de cabo formado por fios de cobre eletrolítico nu, tempera mole, encordoamento flexível classe 5, isolação em composto termofixo HEPR 90° e cobertura composta com termoplástico PVC-ST2 (halogenado), conforme norma NBR 7286; remunera também materiais e a mão de obra necessária para a enfição e instalação do cabo.

Praça do Paço Municipal, nº 10 - Centro - CEP 11.950-000 - Cajati, SP
E-mail: obras@cajati.sp.gov.br - Telefone: (13) 3854-8660

Página 34 de 90

Assinado por 3 pessoas: HOTTON BRUNO LUCENA BERNARDO, LUIZ HENRIQUE KOGA e SANDRA REGINA ARECO COSTA FERREIRA TORRES
Para verificar a validade das assinaturas, acesse <https://cajati.1doc.com.br/verificacao/DC71-96C1-B563-951E> e informe o código DC71-96C1-B563-951E





PREFEITURA DO MUNICÍPIO DE CAJATI

Estado de São Paulo

www.cajati.sp.gov.br - compras@cajati.sp.gov.br

Divisão de Licitações e Contratos

(13) 3854-8700

compras@cajati.sp.gov.br



PREFEITURA MUNICIPAL DE CAJATI
ESTADO DE SÃO PAULO



SECRETARIA MUNICIPAL DE OBRAS E MOBILIDADE URBANA

CABO DE COBRE FLEXÍVEL DE 2,5 MM², ISOLAMENTO 0,6/1KV - ISOLAÇÃO HEPR 90°C.

Será medido por comprimento de cabo instalado (m).

O item remunera o fornecimento de cabo formado por fios de cobre eletrolítico nu, tempera mole, encordoamento flexível classe 5, isolamento em composto termofixo HEPR 90° e cobertura composta com termoplástico PVC-ST2 (halogenado), conforme norma NBR 7286; remunera também materiais e a mão de obra necessária para a enfição e instalação do cabo.

CABO DE COBRE FLEXÍVEL DE 4 MM², ISOLAMENTO 0,6/1KV - ISOLAÇÃO HEPR 90°C.

Será medido por comprimento de cabo instalado (m).

O item remunera o fornecimento de cabo formado por fios de cobre eletrolítico nu, tempera mole, encordoamento flexível classe 5, isolamento em composto termofixo HEPR 90° e cobertura composta com termoplástico PVC-ST2 (halogenado), conforme norma NBR 7286; remunera também materiais e a mão de obra necessária para a enfição e instalação do cabo.

CABO DE COBRE FLEXÍVEL DE 10 MM², ISOLAMENTO 0,6/1KV - ISOLAÇÃO HEPR 90°C.

Será medido por comprimento de cabo instalado (m).

O item remunera o fornecimento de cabo formado por fios de cobre eletrolítico nu, tempera mole, encordoamento flexível classe 5, isolamento em composto termofixo HEPR 90° e cobertura composta com termoplástico PVC-ST2 (halogenado), conforme norma NBR 7286; remunera também materiais e a mão de obra necessária para a enfição e instalação do cabo.

CABO DE COBRE FLEXÍVEL DE 25 MM², ISOLAMENTO 0,6/1KV - ISOLAÇÃO HEPR 90°C.

Será medido por comprimento de cabo instalado (m).

O item remunera o fornecimento de cabo formado por fios de cobre eletrolítico nu, tempera mole, encordoamento flexível classe 5, isolamento em composto termofixo HEPR 90° e cobertura composta com termoplástico PVC-ST2 (halogenado), conforme norma NBR 7286; remunera também materiais e a mão de obra necessária para a enfição e instalação do cabo.

8.5 ELETRODUTOS E ACESSÓRIOS

ELETRODUTO GALVANIZADO CONFORME NBR13057 - 1' COM ACESSÓRIOS.

Será medido pelo comprimento de tubulação instalada (m).

O item remunera o fornecimento e a instalação de eletrodutos e conexões rígidos de aço carbono, diâmetro nominal de 1", costura longitudinal conforme NBR 5624, galvanizado eletroliticamente com zinco, conforme NBR 13057. Este item remunera também todos os materiais acessórios, como buchas e arruelas, com revestimento protetor e a mão-de-obra necessária para a execução dos serviços de instalação, assim como a escavação e o reaterro apiloado em valas, com profundidade média de 0,50 m nas instalações enterradas, ou fixação por meio de braçadeiras nas instalações aparentes com a instalação de arame galvanizado para guia de fios e cabos utilizados em instalações elétricas.

CONDULETE METÁLICO DE 1'.

Será medido por conjunto de condutele instalado (cj).

O item remunera o fornecimento e instalação de condutele, constituído por: corpo e tampa em alumínio silício de alta resistência mecânica, injetado ou fundido, com saídas laterais em vários modelos, com ou sem rosca, utilizado para interligar qualquer tipo de eletroduto com bitola de 1, ou incorporar equipamentos como tomadas, interruptores sejam eles de energia, telefonia ou lógica, em redes aparentes abrigadas; 1 (uma) tampa tipo cega ou com furação compatível ao equipamento a ser instalado no seu interior; referência comercial Daixa, Conduletzel da Wetzels ou equivalente.

ELETRODUTO DE PVC CORRUGADO FLEXÍVEL LEVE, DIÂMETRO EXTERNO DE 25 MM.

Será medido pelo comprimento de eletroduto instalado (m).

O item remunera o fornecimento e instalação de eletroduto em PVC corrugado flexível, tipo leve, diâmetro externo de 25 mm, diâmetro interno de 19,0 mm, espessura da parede de 0,3 mm, referência 3/4", cor amarela, referência Tigreflex, fabricação da Tigre, ou equivalente, para instalações elétricas e de telefonia, somente quando embutidas em paredes de alvenaria; remunera também o fornecimento de materiais acessórios e a mão-de-obra necessária para a execução dos serviços: abertura e fechamento de rasgos em paredes e a instalação de arame galvanizado para servir de guia à enfição, inclusive nas tubulações secas.

Praça do Paço Municipal, nº 10 - Centro - CEP 11.950-000 - Cajati, SP
E-mail: obras@cajati.sp.gov.br - Telefone: (13) 3854-8660

Página 35 de 90

Assinado por 3 pessoas: HOTTON BRUNO LUCENA BERNARDO, LUIZ HENRIQUE KOGA e SANDRA REGINA ARECO COSTA FERREIRA TORRES
Para verificar a validade das assinaturas, acesse <https://cajati.1doc.com.br/verificacao/DC71-96C1-B563-951E> e informe o código DC71-96C1-B563-951E





PREFEITURA DO MUNICÍPIO DE CAJATI

Estado de São Paulo

www.cajati.sp.gov.br - compras@cajati.sp.gov.br

Divisão de Licitações e Contratos

(13) 3854-8700

compras@cajati.sp.gov.br



PREFEITURA MUNICIPAL DE CAJATI
ESTADO DE SÃO PAULO



SECRETARIA MUNICIPAL DE OBRAS E MOBILIDADE URBANA

ELETRODUTO DE PVC CORRUGADO FLEXÍVEL LEVE, DIÂMETRO EXTERNO DE 32 MM.

Será medido pelo comprimento de eletroduto instalado (m).

O item remunera o fornecimento e instalação de eletroduto em PVC corrugado flexível, tipo leve, diâmetro externo de 32 mm, diâmetro interno de 25,0 mm, espessura da parede de 0,3 mm, referência 1", cor amarela, referência Tigreflex, fabricação da Tigre, ou equivalente, para instalações elétricas e de telefonia, somente quando embutidas em paredes de alvenaria; remunera também o fornecimento de materiais acessórios e a mão-de-obra necessária para a execução dos serviços: abertura e fechamento de rasgos em paredes e a instalação de arame galvanizado para servir de guia à enfição, inclusive nas tubulações secas.

ELETRODUTO CORRUGADO EM POLIETILENO DE ALTA DENSIDADE, DN= 50 MM, COM ACESSÓRIOS.

Será medido pelo comprimento de tubulação instalada (m).

O item remunera o fornecimento de dutos, com diâmetro nominal de 50 mm, em polietileno de alta densidade (PEAD), corrugado helicoidal, flexível, isolante e resistente a agentes químicos, para instalações de cabos subterrâneos em redes de energia, ou telecomunicações. Remunera também a mão de obra e os acessórios necessários para instalação como: gabarito; tampões terminais; conexões; cones; anéis de fixação; anéis de vedação; arame galvanizado para servir de guia à enfição, inclusive nas tubulações secas, massa de calefação e fita de aviso perigo; referência comercial: Kanalex-KL da Kanalex ou equivalente. Norma técnica: NBR 15715. Não remunera os serviços de escavação.

ELETROCALHA LISA GALVANIZADA A FOGO, 150 X 100 MM, COM ACESSÓRIOS.

Será medido pelo comprimento total, aferido pelo eixo das eletrocalhas instaladas, considerando -se inclusive as deflexões de curvas, tês, reduções, etc. (m).

O item remunera o fornecimento e instalação de eletrocalha lisa tipos U ou C, sem tampa, 150 x 100 mm, com todos os acessórios pertinentes tais como: curvas, tês, reduções, cruzetas, desvios, terminais, flanges, emendas, gotejadores, etc, em chapa de aço com acabamento galvanizado a fogo, fabricação Mopa, ou Valemam, ou equivalente; não remunera o fornecimento e instalação de suportes, ou mãos francesas e tirantes.

FIXAÇÃO DE ELETRODUTOS, DIÂMETROS MENORES OU IGUAIS A 40 MM, COM ABRAÇADEIRA METÁLICA RÍGIDA TIPO D COM PARAFUSO DE FIXAÇÃO 1 1/4", FIXADA DIRETAMENTE NA LAJE OU PAREDE. AF_09/2023.

Será medido pelo comprimento dos eletrodutos (m).

O item remunera os materiais, acessórios e mão de obra necessários para a fixação de eletrodutos com diâmetro de até 40 MM. Considerado fixação por abraçadeira metálica rígida e acessórios necessários.

8.6 QUADROS DE DISTRIBUIÇÃO

REMOÇÃO DE QUADRO DE DISTRIBUIÇÃO, CHAMADA OU CAIXA DE PASSAGEM.

Será medido por área de quadro ou caixa retirada (m²).

O item remunera o fornecimento da mão-de-obra necessária para a remoção completa de quadro de distribuição, chamada ou caixa de passagem, inclusive os componentes internos; remunera também a seleção e a guarda das peças reaproveitáveis.

QUADRO DE DISTRIBUIÇÃO UNIVERSAL DE EMBUTIR, PARA DISJUNTORES 70 DIN / 50 BOLT-ON - 225 A - SEM COMPONENTES.

Será medido por unidade de quadro instalado (un).

O item remunera o fornecimento de quadro de distribuição universal de embutir em chapa de aço tratada com pintura eletrostática epóxi a pó para disjuntores 70 DIN / 50 BOLT-ON e barramento bifásico ou trifásico, corrente nominal de 225A, composto por caixa, placa de montagem, espelho, tampa com fecho e suporte ou trilho para fixação de disjuntores; abertura ampliada na parte superior do espelho para até 11 módulos; remunera também o fornecimento de materiais acessórios e a mão de obra necessária para a instalação completa do quadro, modelo QDETG-U-II Universal, referência 904506 da Cemar ou equivalente; não remunera o fornecimento dos disjuntores, nem de barramento com acessórios.

8.7 DISPOSITIVOS E DISJUNTORES

DISPOSITIVO DIFERENCIAL RESIDUAL DE 125 A X 30 MA - 4 POLOS.

Será medido por unidade de dispositivo instalado (un).

Praça do Paço Municipal, nº 10 - Centro - CEP 11.950-000 - Cajati, SP
E-mail: obras@cajati.sp.gov.br - Telefone: (13) 3854-8660

Página 36 de 90

Assinado por 3 pessoas: HOTTON BRUNO LUCENA BERNARDO, LUIZ HENRIQUE KOGA e SANDRA REGINA ARECO COSTA FERREIRA TORRES
Para verificar a validade das assinaturas, acesse <https://cajati.1doc.com.br/verificacao/DC71-96C1-B563-951E>





PREFEITURA DO MUNICÍPIO DE CAJATI

Estado de São Paulo

www.cajati.sp.gov.br - compras@cajati.sp.gov.br

Divisão de Licitações e Contratos

(13) 3854-8700

compras@cajati.sp.gov.br



PREFEITURA MUNICIPAL DE CAJATI
ESTADO DE SÃO PAULO



SECRETARIA MUNICIPAL DE OBRAS E MOBILIDADE URBANA

O item remunera o fornecimento e instalação de dispositivo diferencial residual ou interruptor DR (interruptor de corrente de fuga) com corrente nominal de 125 A e sensibilidade de 30 mA, possui 4 polos, frequência 50/60Hz, 380V / 220 VCA e classe tipo AC; referência comercial Steck, Siemens, Schneider ou equivalente.

DISJUNTOR TERMOMAGNÉTICO, UNIPOLAR 127/220 V, CORRENTE DE 10 A ATÉ 30 A.

Será medido por unidade de disjuntor instalado (un).

O item remunera o fornecimento de disjuntor automático, linha residencial, com proteção termomagnética, padrão bolt-on, unipolar, modelos com correntes variáveis de 10 A até 30 A e tensão de 127 / 220 V, conforme selo de conformidade do INMETRO; referência comercial DQE 1030 da Eletromar, ASM1 da Soprano, Fame, Cuttler Hammer ABB ou equivalente; remunera também materiais acessórios e a mão de obra necessária para a instalação do disjuntor por meio de parafusos em suporte apropriado. Não remunera o fornecimento do suporte.

DISJUNTOR TERMOMAGNÉTICO, BIPOLAR 220/380 V, CORRENTE DE 10 A ATÉ 50 A.

Será medido por unidade de disjuntor instalado (un).

O item remunera o fornecimento de disjuntor automático, linha residencial, com proteção termomagnética, padrão bolt-on, bipolar, modelos com correntes variáveis de 10 A até 50 A e tensão de 220 / 380 V, conforme selo de conformidade do INMETRO da Piel Legrand, Eletromar / Cuttler Hammer, Soprano, Lorenzetti, ABB ou equivalente; remunera também materiais acessórios e a mão de obra necessária para a instalação do disjuntor por meio de parafusos em suporte apropriado. Não remunera o fornecimento do suporte.

DISJUNTOR TERMOMAGNÉTICO, BIPOLAR 220/380 V, CORRENTE DE 60 A ATÉ 100 A.

Será medido por unidade de disjuntor instalado (un).

O item remunera o fornecimento de disjuntor automático, linha residencial, com proteção termomagnética, padrão bolt-on, bipolar, modelos com correntes variáveis de 60 A até 100 A e tensão de 220 / 380 V, conforme selo de conformidade do INMETRO para os modelos de 60 A da Piel Legrand, Eletromar / Cuttler Hammer, Soprano, Lorenzetti, ABB ou equivalente; remunera também materiais acessórios e a mão de obra necessária para a instalação do disjuntor por meio de parafusos em suporte apropriado. Não remunera o fornecimento do suporte.

DISJUNTOR TERMOMAGNÉTICO, TRIPOLAR 220/380 V, CORRENTE DE 60 A ATÉ 100 A.

Será medido por unidade de disjuntor instalado (un).

O item remunera o fornecimento de disjuntor automático, linha residencial, com proteção termomagnética, padrão bolt-on, tripolar, modelos com correntes variáveis de 60 A até 100 A e tensão de 220 / 380 V, conforme selo de conformidade do INMETRO para os modelos de 60 A da Piel Legrand, Eletromar / Cuttler Hammer, Soprano, Lorenzetti, ABB ou equivalente; remunera também materiais acessórios e a mão de obra necessária para a instalação do disjuntor por meio de parafusos em suporte apropriado. Não remunera o fornecimento do suporte.

DISPOSITIVO DE PROTEÇÃO CONTRA SURTO, 2 POLOS, SUPORTABILIDADE <= 4 KV, UN ATÉ 240V/415V, IIMP = 60 KA, CURVA DE ENSAIO 10/350µS - CLASSE 1.

Será medido por unidade de dispositivo de proteção contra surto instalado (un).

O item remunera o fornecimento e instalação completa de supressor de surto para proteção de entrada elétrica ou painel de distribuição contra surtos e transientes de sobretensão em rede de corrente alternada, ou contínua, com as características: 2 polos, Classe 1, monobloco, tensão de suportabilidade menor ou igual a 4 kV, Fase+Neutro, Fase+Terra ou Fase+PEN, Un até 240V/415V, aterramento TN-C, TN-S, TT e IT, curva de ensaio 10/350µs; Iimp: 60 kA; referência comercial SCL 275 60kA da Clamper, 810299SG da Embrastec ou equivalente.

DISPOSITIVO DE PROTEÇÃO CONTRA SURTO, 4 POLOS, SUPORTABILIDADE <= 2,5 KV, 3F+N, UN ATÉ 240/415V, CURVA DE ENSAIO 8/20µS, IN=20KA/40KA - CLASSE 2.

Será medido por unidade de dispositivo de proteção contra surto instalado (un).

O item remunera o fornecimento e instalação completa de supressor de surto para proteção de entrada elétrica ou painel de distribuição contra surtos e transientes de sobretensão em rede de corrente alternada, ou contínua, com as características: Classe 2, 4 pólos, equipados com cartuchos substituíveis, suportabilidade menor ou igual a 2,5 kV, 3F+N, Un até 240V/415V, aterramento TN-S, curva de ensaio 8/20µs, In/Imax. 20kA/40kA; referência comercial 5SD7 464-1 da Siemens ou equivalente.

Praça do Paço Municipal, nº 10 - Centro - CEP 11.950-000 - Cajati, SP
E-mail: obras@cajati.sp.gov.br - Telefone: (13) 3854-8660

Página 37 de 90

Assinado por 3 pessoas: HOTTON BRUNO LUCENA BERNARDO, LUIZ HENRIQUE KOGA e SANDRA REGINA ARECO COSTA FERREIRA TORRES
Para verificar a validade das assinaturas, acesse <https://cajati.1doc.com.br/verificacao/DC71-96C1-B563-951E> e informe o código DC71-96C1-B563-951E





PREFEITURA DO MUNICÍPIO DE CAJATI

Estado de São Paulo

www.cajati.sp.gov.br - compras@cajati.sp.gov.br

Divisão de Licitações e Contratos

(13) 3854-8700

compras@cajati.sp.gov.br



PREFEITURA MUNICIPAL DE CAJATI
ESTADO DE SÃO PAULO



SECRETARIA MUNICIPAL DE OBRAS E MOBILIDADE URBANA

DISPOSITIVO DE PROTEÇÃO CONTRA SURTO, 2 POLOS, MONOBLOCO, SUPORTABILIDADE $\leq 1,4\text{KV}$, F+N / F+F, UN ATÉ 240V/264V, CURVA DE ENSAIO 8/20 μs - CLASSE 3.

Será medido por unidade de dispositivo de proteção contra surto instalado (un).

O item remunera o fornecimento e instalação completa de supressor de surto para proteção de entrada elétrica ou painel de distribuição contra surtos e transientes de sobretensão em rede de corrente alternada, ou contínua, com as características: Classe 3, 2 pólos, tensão de suportabilidade menor ou igual a 1,4kV, F+N / F+F, Un até 240V/264V, aterramento TN-S, curva de ensaio 8/20 μs , I_{max} 5 kA; referência comercial 700.722.B.010 220 da Clamper, 5SD7 432-7 da Siemens ou equivalente.

8.8 ILUMINAÇÃO

REMOÇÃO DE APARELHO DE ILUMINAÇÃO OU PROJETO FIXO EM TETO, PISO OU PAREDE.

Será medido por unidade retirada (un).

O item remunera o fornecimento da mão de obra necessária para a remoção completa de aparelho de iluminação ou projetor, fixo em teto, piso ou parede; remunera também a seleção e a guarda das peças reaproveitáveis.

LUMINÁRIA LED RETANGULAR DE SOBREPOR COM DIFUSOR TRANSLÚCIDO, 4000 K, FLUXO LUMINOSO DE 3690 A 4800 LM, POTÊNCIA DE 35 W A 41 W.

Será medido por unidade de luminária instalada (un).

O item remunera o fornecimento de luminária led retangular de sobrepor, com driver, composta por módulos led IRC ≥ 80 , temperatura de cor de 4000 K, fluxo luminoso de 3690 a 4800 lm, vida útil ≥ 50.000 h, potência de 35 a 41 W, driver para tensão de 220 V, corpo em chapa de aço tratada com pintura eletrostática na cor branca, difusor plano translúcido; referência comercial: AL0756D.L102 da Ajalumi, SM-755/2 LED LC da ARM, LHT42-S4000840 da Lumicenter ou equivalente. Remunera também materiais e a mão de obra necessária para instalação completa da luminária.

8.9 CABEAMENTO ESTRUTURADO

PATCH PANEL DE 24 PORTAS - CATEGORIA 6.

Será medido por unidade de patch panel instalado (un).

O item remunera o fornecimento e instalação de patch panel com as seguintes características: 24 portas, padrão 19 com 1U de altura confeccionado em aço SAE 1010/20, com pintura eletrostática; padrão de conectorização universal T-568A e T-568B; conectores fêmea RJ45 com corpo em termoplástico de alto impacto não propagante a chama que atenda a norma UL 94 V-0; vias de contato produzidas em bronze fosforoso com camadas de níquel e ouro; terminação do tipo 110 IDC - conexão traseira - estanhados para a proteção contra oxidação e que permitam inserção de condutores de 22 a 26 AWG, com conjunto de conectores frontal e traseiro interconectado através de placa de circuito impresso, a qual deverá ser agrupada em 4 conjuntos de 6 conectores; suporte traseiro para fixação de cabos vinculado ao painel frontal e local disponível para identificação frontal e ícones de identificação. Deverá estar de acordo com a ANSI/EIA/TIA-568-B.2-1 para Categoria 6; referência 50493, fabricação Policom ou equivalente, desde que o fabricante apresente ISO 9001/2015.

PATCH CORDS DE 2,00 OU 3,00 M - RJ-45 / RJ-45 - CATEGORIA 6A.

Será medido por unidade de patch cord instalado (un).

O item remunera o fornecimento e instalação de Patch Cord com comprimentos de 2,00 ou 3,00 metros; confeccionado em cabo par trançado, F/UTP, 26 AWG x 4 pares categoria 6A; composto por condutores de cobre flexível, multifilar, isolamento em poliolefina e capa externa não propagante a chama classificação UL 94V-0, conectorizado à RJ-45 macho categoria 6A em ambas as extremidades; padrão de montagem de conectorização T568A, com características elétricas e performance testadas em frequências de até 500MHz; testado e montado 100% em fábrica, remunera também o fornecimento de mão de obra e ferramentas necessárias para a instalação do patch cord; referência Furukawa Gigalan Augmented ou equivalente.

SWITCH GIGABIT PARA SERVIDOR CENTRAL COM 24 PORTAS FRONTAIS E 4 PORTAS SFP, CAPACIDADE 10 / 100 / 1000 MBPS.

Será medido por unidade de Switch Gigabit instalado (un).

O item remunera o fornecimento e instalação de Switch Gigabit para servidor central com 24 portas frontais PoE e no mínimo 4 portas SFP gerenciável, Layer 3, capacidade 10/100/1000 Mbps, capacidade de Switching 56Gbps, memória e processador Dual Core ARM cortex A9 a 1016MHz; referência comercial: série 2930F - JL261A - HP Aruba ou equivalente.

Praça do Paço Municipal, nº 10 - Centro - CEP 11.950-000 - Cajati, SP
E-mail: obras@cajati.sp.gov.br - Telefone: (13) 3854-8660

Página 38 de 90

Assinado por 3 pessoas: HOTTON BRUNO LUCENA BERNARDO, LUIZ HENRIQUE KOGA e SANDRA REGINA ARECO COSTA FERREIRA TORRES
Para verificar a validade das assinaturas, acesse <https://cajati.1doc.com.br/verificacao/DC71-96C1-B563-951E> e informe o código DC71-96C1-B563-951E





PREFEITURA DO MUNICÍPIO DE CAJATI

Estado de São Paulo

www.cajati.sp.gov.br - compras@cajati.sp.gov.br

Divisão de Licitações e Contratos

(13) 3854-8700

compras@cajati.sp.gov.br



PREFEITURA MUNICIPAL DE CAJATI
ESTADO DE SÃO PAULO

SECRETARIA MUNICIPAL DE OBRAS E MOBILIDADE URBANA



GUIA ORGANIZADORA DE CABOS PARA RACK, 19' 1 U.

Será medido por guia instalada (un).

O item remunera o fornecimento e instalação do guia organizadora de cabos 1 U para rack fechado.

BANDEJA DESLIZANTE PARA RACK, 19' X 800 MM.

Será medido por unidade de bandeja deslizante instalada (un).

O item remunera o fornecimento e instalação de bandeja com trilho deslizante tipo gaveta para rack de 19 e profundidade 800 mm, com estrutura em chapa de aço de alta resistência, pintada em epóxi (pó texturizada) e quatro pontos de fixação. Remunera também material acessório e mão de obra especializada para instalação.

RACK FECHADO DE PISO PADRÃO METÁLICO, 19 X 44 US X 770 MM.

Será medido por unidade de rack instalado (un).

O item remunera o fornecimento e instalação de rack para os equipamentos de gravação, fontes e distribuição constituído por: rack fechado de piso padrão metálico 19 x 44Us x 770mm, em chapa de aço SAE 1010/1020, estrutura parafusada, porta em acrílico/vidro, laterais e fundo removíveis, venezianas laterais para ventilação forçada superior, com dois ventiladores no mínimo e chave régua de tomadas, para ligação dos equipamentos.

TOMADA PARA TV, TIPO PINO JACK, COM PLACA.

Será medido por unidade de tomada instalada (un).

O item remunera o fornecimento e instalação de tomada para TV-SAT Coaxial direta 4 x 2, com placa em plástico ABS; referência linha Trii ou Izy Flat fabricação Tramontina, Pial Legrand, Simon ou equivalente. Remunera também materiais acessórios e mão-de-obra especializada para instalação.

CABO COAXIAL TIPO RGC 59.

Será medido pelo comprimento de cabo instalado (m).

O item remunera o fornecimento de cabos coaxiais tipo RGC 059 (75 Ohms), com condutor em fio de aço cobreado com diâmetro nominal de 0,82 mm; isolamento em polietileno celular; blindagem dupla com fita de poliéster aluminizado e malha de fios de cobre estanhado; cobertura em PVC antichama na cor preta, tipo Furukawa, ou KmP, ou IFE-EWG ou equivalente; remunera também materiais e a mão-de-obra necessária para a instalação dos mesmos em sistemas de automação ou de segurança.

CABO TELEFÔNICO SECUNDÁRIO DE DISTRIBUIÇÃO CTP-APL, COM 20 PARES DE 0,50 MM, PARA REDE EXTERNA.

Será medido pelo comprimento de cabo instalado (m).

O item remunera o fornecimento e instalação de cabo telefônico secundário de distribuição, tipo CTP-APL de acordo com especificação TELEBRAS, com 20 pares de 0,50 mm, em cobre nu, isolamento em polietileno ou polipropileno e capa externa tipo APL; para uso em redes externas como cabo secundário de distribuição, podendo ser instalado em dutos subterrâneos ou linhas aéreas; remunera também material acessório para fixação em redes aéreas.

CABO PARA REDE 24 AWG COM 4 PARES, CATEGORIA 6.

Será medido pelo comprimento de cabo instalado (m).

O item remunera o fornecimento de cabos para rede 24 AWG com 4 pares, categoria 6; referência comercial 23400174 Sohplus da Furukawa ou equivalente desde que o fabricante apresente certificado ISO 9001 / 2000; deverá ser constituído por: condutores de cobre sólido, capa externa em PVC não propagante a chama, identificação nas veias brancas dos pares, marcação na capa externa sequencial do comprimento em metros; deverá ser fornecido em caixas tipo FAST BOX e deverá possuir Certificação UL e de acordo com a ANSI / EIA / TIA-568-B.2-1 para Categoria 6; remunera também o fornecimento de mão de obra e ferramentas necessárias para o lançamento dos cabos.

8.10 SPDA

ESCAVAÇÃO MANUAL EM SOLO DE 1ª E 2ª CATEGORIA EM VALA OU CAVA ALÉM DE 1,5 M.

Será medido pelo volume escavado, considerando-se um acréscimo para cada lado, no plano horizontal, em relação às dimensões de cada peça, de 30 cm (m³).

Praça do Paço Municipal, nº 10 - Centro - CEP 11.950-000 - Cajati, SP
E-mail: obras@cajati.sp.gov.br - Telefone: (13) 3854-8660

Página 39 de 90

Assinado por 3 pessoas: HOTTON BRUNO LUCENA BERNARDO, LUIZ HENRIQUE KOGA e SANDRA REGINA ARECO COSTA FERREIRA TORRES
Para verificar a validade das assinaturas, acesse <https://cajati.1doc.com.br/verificacao/DC71-96C1-B563-951E>





PREFEITURA DO MUNICÍPIO DE CAJATI

Estado de São Paulo

www.cajati.sp.gov.br - compras@cajati.sp.gov.br

Divisão de Licitações e Contratos

(13) 3854-8700

compras@cajati.sp.gov.br



PREFEITURA MUNICIPAL DE CAJATI
ESTADO DE SÃO PAULO



SECRETARIA MUNICIPAL DE OBRAS E MOBILIDADE URBANA

O item remunera o fornecimento da mão de obra necessária para a escavação manual em solo de 1ª e 2ª em valas ou cavas além 1,5 m de profundidade.

ATERRO MANUAL APILOADO DE ÁREA INTERNA COM MAÇO DE 30 KG.

Será medido pelo volume de aterro compactado (m³).

O item remunera o fornecimento de equipamentos e mão de obra necessários para execução dos serviços de aterro interno, com material existente ou importado, incluindo o apiloamento em camadas de 20 cm, com maço de 30 kg e a disposição das sobras.

CAPTOR TIPO FRANKLIN, H= 300 MM, 4 PONTOS, 1 DESCIDA, ACABAMENTO CROMADO.

Será medido por unidade de captor instalado (un).

O item remunera o fornecimento de captor, tipo Franklin, tipo 4 pontas, altura média de 300 mm, conforme o fabricante, com uma descida, em latão trefilado com acabamento cromado; referência comercial PRT-101 da Paratec, ou PK-0003 da Paraklin, TEL 020 da Termotécnica ou equivalente. Remunera também materiais acessórios e a mão de obra necessária para a instalação do captor.

CONECTOR SPLIT-BOLT PARA CABO DE 50 MM², LATÃO, SIMPLES.

Será medido por unidade de conector instalado (un).

O item remunera o fornecimento e instalação de conector simples de 50 mm², tipo SPLITBOLT, em latão, para cabo.

BRAÇADEIRA DE CONTRAVENTAGEM PARA MASTRO DE DIÂMETRO 2".

Será medido por unidade de braçadeira instalada (un).

O item remunera o fornecimento de braçadeira galvanizada a fogo, para mastro com diâmetro de 2, de contraventagem (três estais); referência comercial PK 0602 da Paraklin ou equivalente. Remunera também materiais acessórios e a mão de obra necessária para a instalação da braçadeira.

CONECTOR CABO/HASTE DE 3/4".

Será medido por unidade de conector instalado (un).

O item remunera o fornecimento de conector para cabo / haste de 3/4, corpo em latão natural ou estanhado com ferragem em aço galvanizado; referência comercial PK 0058 da Paraklin, PRT-905 da Paratec ou equivalente. Remunera também materiais acessórios e a mão de obra para a instalação do conector.

HASTE DE ATERRAMENTO DE 3/4" X 3 M.

Será medido por unidade de haste de aterramento instalada (un).

O item remunera o fornecimento de haste para aterramento em aço SAE 1010 / 1020, trefilado e revestido de cobre eletrolítico por eletrodeposição com camada de 254 microns, de 3/4 x 3 m; referência comercial 6757 da Magnet, PK 0068 da Paraklin ou equivalente. Remunera também materiais acessórios e a mão de obra necessária para a instalação da haste.

CAIXA DE EQUALIZAÇÃO, DE EMBUTIR, EM AÇO COM BARRAMENTO, DE 400 X 400 MM E TAMPA.

Será medido por unidade de caixa instalada (un).

O item remunera o fornecimento de caixa de equalização, com barra de cobre de 6 mm, de embutir, em chapa de aço como pintura esmalhada, de 400 x 400 mm, com barramento para 11 terminais e tampa, uso interno; referência comercial TEL-900 da Termotécnica ou equivalente. Remunera também materiais acessórios e a mão de obra necessária para a instalação da caixa.

CABO DE COBRE NU, TÊMPERA MOLE, CLASSE 2, DE 35 MM².

Será medido por comprimento de cabo instalado (m).

O item remunera o fornecimento de cordoalha de cobre recozido, confeccionada em malha de fios de cobre eletrolítico nu, têmpera mole isenta de falhas, emendas, oxidações, sujeiras, encordoamento classe 2 na bitola especificada; remunera também materiais e a mão-de-obra necessária para a enfição e instalação do cabo.

CABO DE COBRE NU, TÊMPERA MOLE, CLASSE 2, DE 50 MM².

Será medido por comprimento de cabo instalado (m).

O item remunera o fornecimento de cordoalha de cobre recozido, confeccionada em malha de fios de cobre eletrolítico nu, têmpera mole isenta de falhas, emendas, oxidações, sujeiras, encordoamento classe 2 na

Praça do Paço Municipal, nº 10 - Centro - CEP 11.950-000 - Cajati, SP
E-mail: obras@cajati.sp.gov.br - Telefone: (13) 3854-8660

Página 40 de 90

Assinado por 3 pessoas: HOTTON BRUNO LUCENA BERNARDO, LUIZ HENRIQUE KOGA e SANDRA REGINA ARECO COSTA FERREIRA TORRES
Para verificar a validade das assinaturas, acesse <https://cajati.1doc.com.br/verificacao/DC71-96C1-B563-951E>





PREFEITURA DO MUNICÍPIO DE CAJATI

Estado de São Paulo

www.cajati.sp.gov.br - compras@cajati.sp.gov.br

Divisão de Licitações e Contratos

(13) 3854-8700

compras@cajati.sp.gov.br



PREFEITURA MUNICIPAL DE CAJATI
ESTADO DE SÃO PAULO

SECRETARIA MUNICIPAL DE OBRAS E MOBILIDADE URBANA



bitola especificada; remunera também materiais e a mão-de-obra necessária para a enfição e instalação do cabo.

8.11 TRANSFORMADOR

TE-10 ENTRADA PRIMÁRIA SIMPLIF. POSTE UNICO - NEOENERGIA - 150 KVA 15KV- 220/127 V.

DESCRIÇÃO

Constituintes

- Conforme Relação de Materiais constante na página 7.
- Abrigo:
 - Base de concreto;
 - Alvenaria de bloco de concreto (classe C) 9x19x39 cm, conforme ficha S7.04 do Catálogo de Serviços, com revestimento;
 - Laje de cobertura em concreto armado com inclinação de 2%.
- **Obs.:** Preferencialmente deverá ser utilizado cimento CP-III e CP-IV.
- Porta metálica externa com venezianas para ventilação, espessura mínima da chapa #14 MSG (1,89mm) e dispositivo de fechamento tipo trinco com porta-cadeado (1 1/4" e=3/16"). Porta com pré-tratamento anticorrosivo (fosfatização) e pintura eletrostática com tinta em pó a base de resina poliéster, na cor cinza (padrão "Munsell" N6,5).
- Placa de advertência.
- **Obs.:** O fechamento metálico e o portão de acesso do entorno ao Posto de Transformação de Energia serão pagos em outros serviços.

Acessórios

- Eletrodutos: curvas, luvas, niples, buchas, arruelas, braçadeiras, parafusos, porcas, chumbadores, etc.
- Cabos de energia e aterramento: terminais, conectores, parafusos, arruelas, porcas, abraçadeiras, suportes, anilhas de identificação, barreiras contra choques, barras, soldas exotérmicas, etc.
- Equipamentos de proteção e segurança:
 - Luvas de borracha 17kV;
 - Luvas de couro;
 - Protetor facial;
 - Estrado de madeira com borracha isolante;
 - Bastão de manobra.

Acabamentos

- Soldas:
 - Antes da execução da solda, as superfícies deverão ser cuidadosamente preparadas e limpas;
 - A execução da solda, por camadas sucessivas, deverá apresentar fusão contínua e completa, ausência de bolhas, escórias, rebarbas e sem defeitos. Todas as soldas deverão ser protegidas contra corrosão em área exposta ao tempo.
- Chapas e perfis de aço deverão ser perfeitamente retos e com as superfícies lisas, isentos de rebarbas e irregularidades.
- Ferragens: parafusos, porcas, arruelas e ferragens em geral deverão ser zincadas por imersão a quente (galvanizadas a quente), exceto quando especificado em contrário.
- Alvenaria: chapisco, emboço desempenado e pintura com tinta látex standard, na cor branca (quando não especificado em projeto).
- Caixa de inspeção para o aterramento em concreto, com brita interna e tampa de concreto com vedação calafetada.

Protótipo comercial

- Poste de concreto:
 - COMPREN
 - EMPAC
 - IRPA
 - ITAPOSTES
 - MAICIL
 - MATRA
 - ROMAGNOLE

Obs.:

» Os protótipos de postes utilizados deverão ser homologados na Concessionária de Energia Local; na época do fornecimento, recomenda-se a consulta via "internet" no "site" da Concessionária para verificação dos protótipos homologados em vigor;

Praça do Paço Municipal, nº 10 - Centro - CEP 11.950-000 - Cajati, SP
E-mail: obras@cajati.sp.gov.br - Telefone: (13) 3854-8660

Página 41 de 90

Assinado por 3 pessoas: HOTTON BRUNO LUCENA BERNARDO, LUIZ HENRIQUE KOGA e SANDRA REGINA ARECO COSTA FERREIRA TORRES
Para verificar a validade das assinaturas, acesse <https://cajati.1doc.com.br/verificacao/DC71-96C1-B563-951E> e informe o código DC71-96C1-B563-951E





PREFEITURA DO MUNICÍPIO DE CAJATI

Estado de São Paulo

www.cajati.sp.gov.br - compras@cajati.sp.gov.br

Divisão de Licitações e Contratos

(13) 3854-8700

compras@cajati.sp.gov.br



PREFEITURA MUNICIPAL DE CAJATI
ESTADO DE SÃO PAULO



SECRETARIA MUNICIPAL DE OBRAS E MOBILIDADE URBANA

» Deverão constar no poste gravação em relevo do nome do fabricante, da tensão admissível em daN e comprimento em metros.

• Cruzeta de madeira tratada:

- CEIMA
- MARGARETH PAGOTO
- VEGA
- VENTUROLI

• Para-raios:

- ABB
- BALESTRO
- DELMAR
- KVA

• Chave fusível Matheus:

- DELMAR
- INAEL
- INCESA
- LORENZETTI
- MAURÍZIO

• Isolador de disco:

- BALESTRO
- ELETROVIDRO
- SANTANA

• Isolador pino:

- CERÂMICA SÃO JOSÉ
- ELETROVIDRO
- GERMER
- SANTANA
- SANTA TEREZINHA

• Transformador de potência:

- ABB
- ALGE
- CEMEC
- ITAIPU
- ITB
- ROMAGNOLE
- SIEMENS
- TOSHIBA
- TRAFÓ
- WEG

• Caixas de medição e proteção:

- BN
- FUGANHOL
- HELZIN
- LINTEMANI
- MP
- OLIPÉ
- PHAYNELL

- **Obs.:** Os protótipos de caixas de medição utilizados deverão ser homologados na Concessionária de Energia Local; na época do fornecimento, recomenda-se a consulta via "internet" no "site" da Concessionária para verificação dos protótipos homologados em vigor.

• Eletroduto de aço zincado a quente:

- Ver Ficha E2.03

• Cabo de cobre unipolar, 750V:

- Ver Ficha E2.06

• Cabo de cobre nu:

- FICAP
- INDUSCABOS
- PHELPS DODGE
- PRYSMIAN

Praça do Paço Municipal, nº 10 - Centro - CEP 11.950-000 - Cajati, SP
E-mail: obras@cajati.sp.gov.br - Telefone: (13) 3854-8660

Página 42 de 90

Assinado por 3 pessoas: HOTTON BRUNO LUCENA BERNARDO, LUIZ HENRIQUE KOGA e SANDRA REGINA ARECO COSTA FERREIRA TORRES
Para verificar a validade das assinaturas, acesse <https://cajati.1doc.com.br/verificacao/DC71-96C1-B563-951E> e informe o código DC71-96C1-B563-951E





PREFEITURA DO MUNICÍPIO DE CAJATI

Estado de São Paulo

www.cajati.sp.gov.br - compras@cajati.sp.gov.br

Divisão de Licitações e Contratos

(13) 3854-8700

compras@cajati.sp.gov.br



PREFEITURA MUNICIPAL DE CAJATI
ESTADO DE SÃO PAULO



SECRETARIA MUNICIPAL DE OBRAS E MOBILIDADE URBANA

- Disjuntor termomagnético:
 - ABB
 - SCHNEIDER
 - SIEMENS
 - WEG
- Dispositivo de proteção contra surtos – DPS:
 - ABB
 - CLAMPER
 - CITEL
 - INTELLI-STORM
 - OBO BETTERMANN
 - SIEMENS
- Haste de aterramento Copperweld:
 - BURNDY
 - CADWELD-ÉRICO
 - INTELLI
 - TERMOTÉCNICA
- Ferragens eletrotécnicas:
 - FISCHER
 - KONESUL
 - MARF
 - MERCIL
 - PLP
- Acessórios para eletrodutos:
 - DAISA
 - ELETROSUL
 - MARVITEC
 - PASCHOAL THOMEU
 - WETZEL
- Acessórios para cabos:
 - ELETROSUL
 - INTELLI
 - MAGNET
 - WETZEL

APLICAÇÃO

- Em Posto de Transformação de Energia em poste, ligado na rede de distribuição primária da Concessionária ELEKTRO e de acordo com o projeto executivo de elétrica (PE-ELE). O Posto de transformação de energia será de classe 15kV, com potência instalada superior a 75kW e demanda máxima final de até 225kVA.
- O padrão adotado para o Posto será com um único transformador instalado em poste de concreto e medição/proteção na baixa tensão abrigada em alvenaria.
- Deverá constar nos projetos executivos PE-ARQ e PE-ELE o fechamento metálico no entorno do Posto de Transformação de Energia conforme recomendações do desenho "Fechamento Metálico" constante na página 3(FE-01 e PT-50).

REQUISITOS PARA PROJETO E EXECUÇÃO

- Face a possibilidade de atualização e revisão das normas pelas Concessionárias, recomenda-se a confirmação da validade dos desenhos básicos de referência para os padrões de entrada de energia antes da sua aprovação na Concessionária de energia local.
- O serviço de instalação do Posto somente poderá ser iniciado após a aprovação do projeto executivo junto à Concessionária de energia local. A Fiscalização deverá solicitar a contratada o projeto executivo aprovado pela Concessionária de energia local e o recolhimento da respectiva ART.

EXECUÇÃO

O Posto de Transformação de Energia em poste deverá ser instalado de acordo com a localização e determinação do projeto executivo de elétrica.

- Abrigo:
 - Base: concreto usinado fck 20MPa;

Praça do Paço Municipal, nº 10 – Centro – CEP 11.950-000 – Cajati, SP
E-mail: obras@cajati.sp.gov.br – Telefone: (13) 3854-8660

Página 43 de 90

Assinado por 3 pessoas: HOTTON BRUNO LUCENA BERNARDO, LUIZ HENRIQUE KOGA e SANDRA REGINA ARECO COSTA FERREIRA TORRES
Para verificar a validade das assinaturas, acesse <https://cajati.1doc.com.br/verificacao/DC71-96C1-B563-951E> e informe o código DC71-96C1-B563-951E





PREFEITURA DO MUNICÍPIO DE CAJATI

Estado de São Paulo

www.cajati.sp.gov.br - compras@cajati.sp.gov.br

Divisão de Licitações e Contratos

(13) 3854-8700

compras@cajati.sp.gov.br



PREFEITURA MUNICIPAL DE CAJATI ESTADO DE SÃO PAULO



SECRETARIA MUNICIPAL DE OBRAS E MOBILIDADE URBANA

- Laje de cobertura:
 - » concreto usinado fck 20MPa;
 - » armação de aço CA-60B, Ø=4,2mm, malha 5 x 5cm;
 - » fôrma de chapa de madeira compensada plastificada, espessura mínima de 12mm, conforme ficha S4.05 do Catálogo de Serviços.
 - » executar pingadeira no beiral frontal.
- Alvenaria em bloco de concreto:
 - » assentamento conforme ficha S7.04 do Catálogo de Serviços;
 - » revestimento em chapisco e emboço, conforme fichas S11.04 e S11.05, respectivamente do Catálogo de Serviços.
- **Obs.:** Preferencialmente, deverá ser utilizado cimento CP-III ou CP-IV.
- Escavação e assentamento do poste de concreto.
- Instalação de cabos da malha de aterramento e interligações/saídas para o poste e caixas, incluindo hastes e conexões com solda exotérmica ou conectores mecânicos. O sistema de aterramento para energia elétrica deverá possuir descida independente do pára-raio.
- Instalação das caixas padronizadas para equipamentos de medição e proteção, incluindo porta externa suplementar.
- Instalação de condutos e acessórios metálicos para entrada e interligação para cabos de baixa tensão (BT), incluindo aterramento. As saídas para o quadro geral BT e bomba de incêndio serão dimensionadas de acordo com os circuitos de alimentação elétrica, previstos no projeto PE-ELE de rede de distribuição.
- Instalação de componentes gerais na estrutura do poste de concreto da entrada de energia.
- Pintura do Posto.
- Instalação de componentes gerais na caixa de medição e proteção.
- Instalação de fios média tensão (MT), cabos de energia de baixa tensão (BT) e aterramento, incluindo acessórios para fixações, conexões, proteção contra choques e identificações.
- Instalação dos componentes de responsabilidade da Concessionária de energia local (Transformadores de corrente TC, bloco de aferição, medidores).
- Fechamento metálico externo ao Posto de Transformação de Energia, incluindo o portão de acesso.
- Instalação de placas de advertência quanto à segurança (no portão metálico e na porta da caixa de medição) e identificações de equipamentos (disjuntor da BI e dados do transformador de potência).

RECEBIMENTO

- O serviço pode ser recebido se atendidas todas as condições de projeto, fornecimento e execução.
- Aferir as especificações e a conformidade com os produtos homologados.
- Verificar as condições de funcionamento e segurança da instalação (proteção contra choques, proteção contra incêndio, localização e ajuste de dispositivo de proteção e seccionamento, proteção contra influência externas, identificação dos componentes, presença de sinalizações e advertências requeridas e correta execução das conexões)
- A critério da Fiscalização poderão ser solicitados ensaios específicos realizados por laboratórios devidamente credenciados para esta finalidade.
- Solicitar laudo de ensaio de rotina do transformador de potência em conformidade com a NBR 5356; laudo de ensaio de funcionamento isolado e funcionamento integrado em conformidade com a NBR 5410 e NBR 14039 assinados por técnico credenciado.
- As instalações poderão ser recebidas se atendidas as recomendações de fornecimento e execução, bem como a prévia inspeção e aprovação da Concessionária de energia local.
- Aferir a entrega e instalação das placas de sinalização e dos equipamentos de proteção e segurança.

SERVIÇOS INCLuíDOS NOS PREÇOS

- Fornecimento, montagem e instalação eletro-mecânica de todos os constituintes e acessórios do Posto de Transformação de Energia, incluindo ainda o fornecimento os seguintes serviços:
 - Limpeza e apiloamento do terreno;
 - Execução da base de concreto;
 - Cravação do poste de concreto;
 - Execução de caixas de inspeção e cravação da haste de aterramento;
 - Alvenaria, incluindo argamassa de revestimento;
 - Tratamento e pintura geral;
 - Placas de sinalização;
 - Equipamentos de proteção e segurança.

Praça do Paço Municipal, nº 10 - Centro - CEP 11.950-000 - Cajati, SP
E-mail: obras@cajati.sp.gov.br - Telefone: (13) 3854-8660

Página 44 de 90

Assinado por 3 pessoas: HOTTON BRUNO LUCENA BERNARDO, LUIZ HENRIQUE KOGA e SANDRA REGINA ARECO COSTA FERREIRA TORRES
Para verificar a validade das assinaturas, acesse <https://cajati.1doc.com.br/verificacao/DC71-96C1-B563-951E> e informe o código DC71-96C1-B563-951E





PREFEITURA DO MUNICÍPIO DE CAJATI

Estado de São Paulo

www.cajati.sp.gov.br - compras@cajati.sp.gov.br

Divisão de Licitações e Contratos

(13) 3854-8700

compras@cajati.sp.gov.br



PREFEITURA MUNICIPAL DE CAJATI
ESTADO DE SÃO PAULO



SECRETARIA MUNICIPAL DE OBRAS E MOBILIDADE URBANA

CRITÉRIOS DE MEDIÇÃO

- un. — por unidade instalada.

NORMAS

- NBR 5034:1989 - Buchas para tensões alternadas superiores a 1kV.
- NBR 5111:1997 - Fios de cobre nus, de seção circular, para fins elétricos.
- NBR 5356-1:2007 - Transformador de potência - Parte 1: Generalidades.
- NBR 5356-2:2007 - Transformador de potência - Parte 2: Aquecimento.
- NBR 5356-3:2007 - Transformador de potência - Parte 3: Níveis de isolamento, ensaios dielétricos e espaçamentos externos em ar.
- NBR 5356-4:2007 - Transformadores de potência - Parte 4: Guia para ensaio de impulso atmosférico e de manobra para transformadores e reatores.
- NBR 5336-5:2007 - Transformadores de potência - Parte 5: Capacidade de resistir a curtos-circuitos.
- NBR 5410:2004 - Instalações elétricas de baixa tensão;
- NBR 5440:1999 - Transformadores para redes aéreas de distribuição - Padronização.
- NBR 5471:1986 - Condutores elétricos.
- NBR 5472:1986 - Isoladores e buchas para eletrotécnica.
- NBR 5597:2006 - Eletroduto de aço carbono e acessórios com revestimento protetor e rosca NPT - Requisitos.
- NBR 5598:2009 - Eletroduto de aço carbono e acessórios com revestimento protetor e rosca BSP - Requisitos.
- NBR 6181:2003 - Classificação de meios corrosivos.
- NBR 6248:2001 - Isolador - castanha - Dimensões, características e procedimento de ensaio.
- NBR 6249:2001 - Isolador - roldana de porcelana ou vidro - Dimensões, características e procedimento de ensaio.
- NBR 6251:2006 - Cabos de potência com isolamento extrudado para tensões de 1kV a 35kV - Requisitos construtivos.
- NBR 6323:2007 - Galvanização de produtos de aço ou ferro fundido - Especificação.
- NBR 6591:2008 - Tubos de aço carbono com solda longitudinal de seção circular, quadrada, retangular e especiais para fins industriais - Especificação.
- NBR 6882:1998 - Isolador suporte pedestal de porcelana - Unidades e colunas - Padronização de dimensões e características.
- NBR 7282:2011 - Dispositivos fusíveis de alta tensão - Dispositivos tipo expulsão - Requisitos e métodos de ensaio.
- NBR 7285:2001 - Cabos de potência com isolamento extrudado de polietileno termofixo (XLPE) para tensões de 0,6kV/1kV - Sem cobertura - Especificação.
- NBR 8158:1983 - Ferragens eletrotécnicas para redes aéreas, urbanas e rurais de distribuição de energia elétrica - Especificação.
- NBR 8159:1984 - Ferragens eletrotécnicas para redes aéreas, urbanas e rurais de distribuição de energia elétrica - Formatos, dimensões e tolerâncias - Padronização.
- NBR 8451:1998 - Postes de concreto armado para redes de distribuição de energia elétrica - Especificação.
- NBR 8458:2010 - Cruzetas de madeira para rede de distribuição de energia elétrica - Especificação.
- NBR 9511:1997 - Cabos elétricos - Raios mínimos de curvatura para instalação e diâmetros mínimos de núcleos de cabos para acondicionamento.
- NBR 13571:1996 - Haste de aterramento aço-cobreada e acessórios - Especificação.
- NBR 14039:2005 - Instalações elétricas de média tensão de 1kV a 36,2kV.
- NBR IEC 60439-3:2004 - Conjuntos de manobra e controle de baixa tensão montados em fábrica Parte 3: Requisitos particulares para montagem de acessórios de baixa tensão destinados a instalação em locais acessíveis a pessoas não qualificadas durante sua utilização - Quadro de distribuição.
- NBR IEC 60947-2:1998 - Dispositivos de manobra e comando de baixa tensão - Parte 2: Disjuntores.
- NBR NM 247-3:2002 - Cabos isolados com policloreto de vinila (PVC) para tensões nominais até 450/750V, inclusive - Parte 3: Condutores isolados (sem cobertura) para instalações fixas (IEC 60227-3, MOD).
- Normas para fornecimento de energia elétrica em tensão primária de distribuição da Concessionária de energia local: - ELEKTRO: ND-20.
- **Obs.:** As edições indicadas estavam em vigor no momento desta publicação. Como toda norma está sujeita à revisão, recomenda-se verificar a existência de edições mais recentes das normas citadas.

Praça do Paço Municipal, nº 10 - Centro - CEP 11.950-000 - Cajati, SP
E-mail: obras@cajati.sp.gov.br - Telefone: (13) 3854-8660

Página 45 de 90

Assinado por 3 pessoas: HOTTON BRUNO LUCENA BERNARDO, LUIZ HENRIQUE KOGA e SANDRA REGINA ARECO COSTA FERREIRA TORRES
Para verificar a validade das assinaturas, acesse <https://cajati.1doc.com.br/verificacao/DC71-96C1-B563-951E> e informe o código DC71-96C1-B563-951E





PREFEITURA DO MUNICÍPIO DE CAJATI

Estado de São Paulo

www.cajati.sp.gov.br - compras@cajati.sp.gov.br

Divisão de Licitações e Contratos

(13) 3854-8700

compras@cajati.sp.gov.br



PREFEITURA MUNICIPAL DE CAJATI ESTADO DE SÃO PAULO

SECRETARIA MUNICIPAL DE OBRAS E MOBILIDADE URBANA

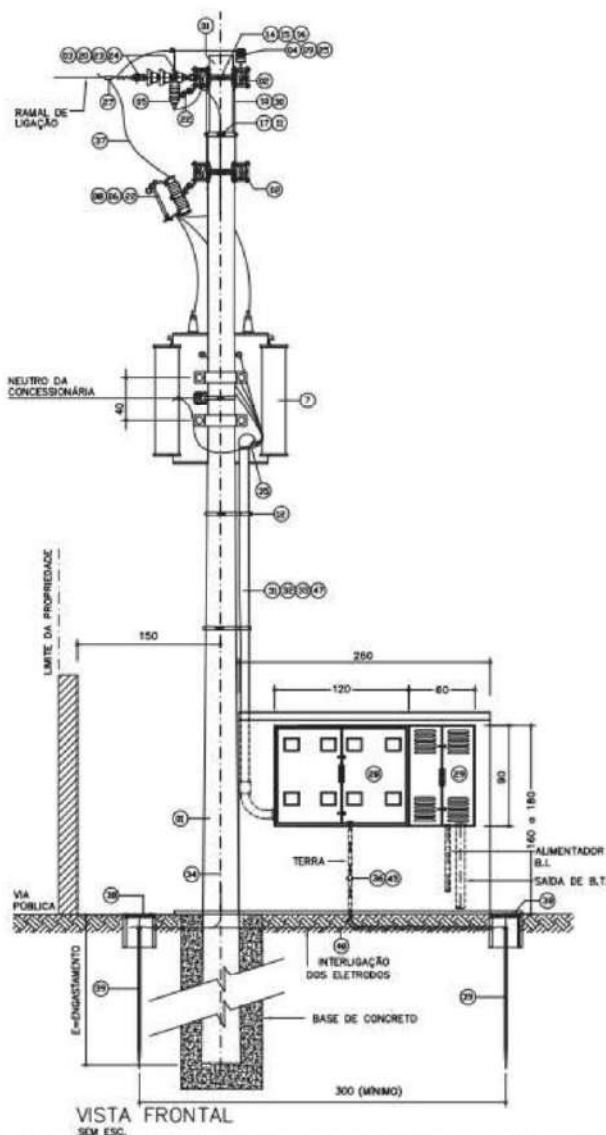

1. FACE A POSSIBILIDADE DE ALTERAÇÃO DAS NORMAS POR PARTE DA CONCESSIONÁRIA LOCAL, RECOMENDA-SE A CONFIRMAÇÃO DA VALIDADE DO PROJETO DESTES COMPONENTES ANTES DA EXECUÇÃO.
2. AS INFORMAÇÕES COMPLEMENTARES DEVERÃO SER INDICADAS NO PROJETO EXECUTIVO.
3. PARA DIMENSIONAMENTOS VER TABELA 1 E PARA COMPONENTES VER RELAÇÃO DE MATERIAIS.

Praça do Paço Municipal, nº 10 - Centro - CEP 11.950-000 - Cajati, SP
E-mail: obras@cajati.sp.gov.br - Telefone: (13) 3854-8660

Página 46 de 90

Assinado por 3 pessoas: HOTTON BRUNO LUCENA BERNARDO, LUIZ HENRIQUE KOGA e SANDRA REGINA ARECO COSTA FERREIRA TORRES
Para verificar a validade das assinaturas, acesse <https://cajati.1doc.com.br/verificacao/DC71-96C1-B563-951E> e informe o código DC71-96C1-B563-951E





PREFEITURA DO MUNICÍPIO DE CAJATI

Estado de São Paulo

www.cajati.sp.gov.br - compras@cajati.sp.gov.br

Divisão de Licitações e Contratos

(13) 3854-8700

compras@cajati.sp.gov.br



PREFEITURA MUNICIPAL DE CAJATI ESTADO DE SÃO PAULO



SECRETARIA MUNICIPAL DE OBRAS E MOBILIDADE URBANA

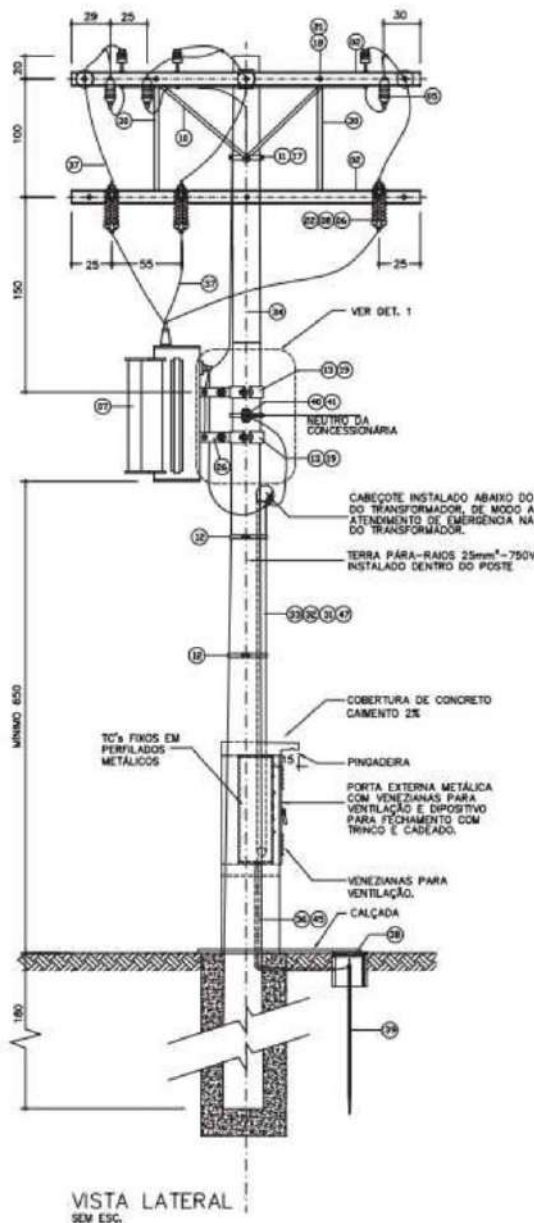

50-000 - Cajati, SP
i4-8660





PREFEITURA DO MUNICÍPIO DE CAJATI

Estado de São Paulo

www.cajati.sp.gov.br - compras@cajati.sp.gov.br

Divisão de Licitações e Contratos

(13) 3854-8700

compras@cajati.sp.gov.br



PREFEITURA MUNICIPAL DE CAJATI
ESTADO DE SÃO PAULO



SECRETARIA MUNICIPAL DE OBRAS E MOBILIDADE URBANA

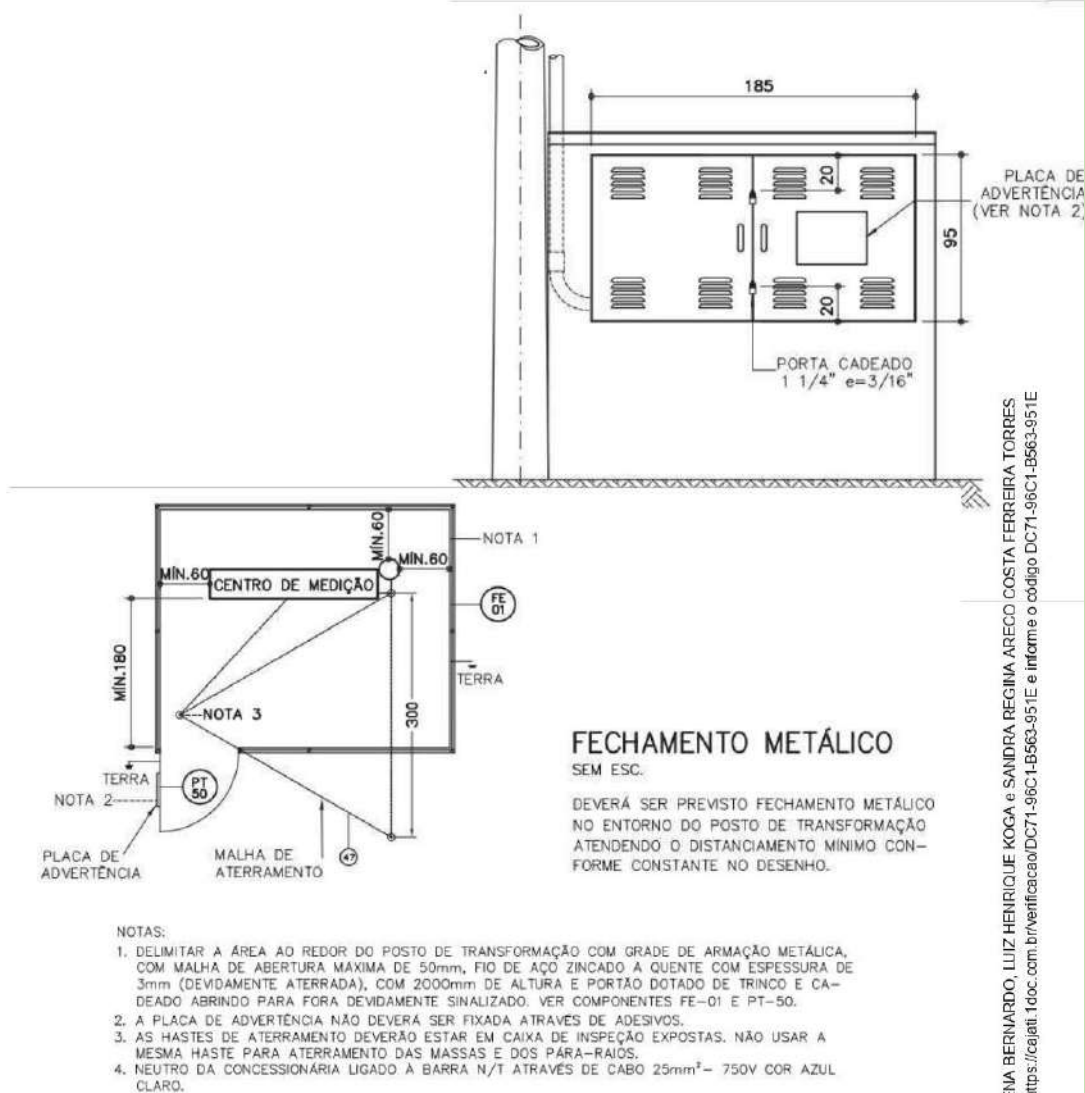

Praça do Paço Municipal, nº 10 - Centro - CEP 11.950-000 - Cajati, SP
E-mail: obras@cajati.sp.gov.br - Telefone: (13) 3854-8660

Página 48 de 90

Assinado por 3 pessoas: HOTTON BRUNO LUCENA BERNARDO, LUIZ HENRIQUE KOGA e SANDRA REGINA ARECO COSTA FERREIRA TORRES
Para verificar a validade das assinaturas, acesse <https://cajati.1doc.com.br/verificacao/DC71-96C1-B563-951E> e informe o código DC71-96C1-B563-951E





PREFEITURA DO MUNICÍPIO DE CAJATI

Estado de São Paulo

www.cajati.sp.gov.br - compras@cajati.sp.gov.br

Divisão de Licitações e Contratos

(13) 3854-8700

compras@cajati.sp.gov.br



PREFEITURA MUNICIPAL DE CAJATI
ESTADO DE SÃO PAULO

SECRETARIA MUNICIPAL DE OBRAS E MOBILIDADE URBANA



RELAÇÃO DE MATERIAIS

1	POSTE DE CONCRETO ARMADO CIRCULAR DE 11m - TABELA 1
2	CRUZETA DE MADEIRA 1x2 (90 x 112,5mm - L=2,00m)
3	ISOLADOR DE SUSPENSÃO TIPO BASTÃO (VERIF. NBR: 5032, 10510, 5049, 7108)
4	ISOLADOR DE PINO CLASSE 15 kV
5	PÁRA-RAIOS DE DISTRIBUIÇÃO A ÓXIDOS METÁLICOS, CORPO POLIMÉRICO SEM CENTELHADOR - 10 kA / 12kV
6	CHAVE-FUSÍVEL DE DISTRIBUIÇÃO, BASE TIPO "C", ABERTURA SOB-CARGA, 15kV-100A
7	TRANSFORMADOR TRIFÁSICO DE ATÉ 225 kVA NO MÁXIMO, MASSA COM ÓLEO<1200kg CONFORME NB 5440 E NBR 5356 - TABELA 1
8	ELO FUSÍVEL CLASSE 15 kV (fornecimento da Concessionária)
9	PINO DE ISOLADOR DE 15 kV TIPO POSTE(VERIF. NBR 12459, NTE-087-1)
10	MÃO FRANCESA PLANA DE 619 mm
11	CINTA PARA POSTE CIRCULAR TIPO B
12	ABRAÇADEIRA PARA FIXAÇÃO DO ELETRODUTO OU ARAME GALVANIZADO Ø 2,1 mm (14 BWG)
13	ADAPTADOR PARA TRANSFORMADOR CONFORME NBR-8159
14	SELA PARA CRUZETA DE MADEIRA
15	PARAFUSO ESPAÇADOR COMPLETO DE Ø 5/8"
16	PARAFUSO CABEÇA ABAULADA M16 x 150 COM PORCA
17	PARAFUSO CABEÇA ABAULADA M16 x 45 COM PORCA
18	PARAFUSO CABEÇA ABAULADA M16 x 125 COM PORCA
19	PARAFUSO CABEÇA QUADRADA 50mm COM PORCA
20	PORCA OLHAL
21	ARRUELA QUADRADA
22	SUORTE PARA FIXAÇÃO DE PÁRA-RAIOS OU CHAVE FUSÍVEL
23	MANILHA SAPATILHA
24	ALÇA PRÉ-FORMADA DE DISTRIBUIÇÃO PARA CONDUTORES DE ALUMÍNIO
25	LAÇO DE TOPO PRÉ-FORMADO
26	SUORTE PARA TRANSFORMADOR CONFORME NBR-5440
27	CONECTOR DERIVAÇÃO TIPO ESTRIBO, A COMPRESSÃO DE ALUMÍNIO PARA CABOS CA-AA
28	CAIXA DE MEDIÇÃO TIPO "M" P/ POSTO PRIMÁRIO - CHAPA Ø 14 MSG
29	CAIXA TIPO "I" PARA O PGST - CHAPA Ø 16 MSG
30	MÃO FRANCESA PLANA DE 1000 mm
31	ELETRODUTO ZINCADO A QUENTE PARA CONDUTORES DE BAIXA TENSÃO - TABELA 1
32	CABO DE COBRE UNIPOLAR - FASES (COR PRETA) - TABELA 1
33	CABO DE COBRE UNIPOLAR - NEUTRO (COR AZUL-CLARO) - TABELA 1
34	CABO DE COBRE SEÇÃO 25mm² - 750V - PÁRA-RAIO
35	CABECOTE DE ALUMÍNIO - CONFORME TABELA 1
36	CABO DE COBRE ISOLADO - 750V - COR VERDE - TABELA 1
37	FIO DE COBRE NU 16mm²
38	CAIXA DE INSPEÇÃO DE ATERRAMENTO 250x250x250mm OU CIRCULAR Ø250mmx250mm CONFORME PADRÃO DA CONCESSIONÁRIA
39	HASTES DE ATERRAMENTO COPPERWELD Ø3/4" x 3,00m
40	ARMAÇÃO PRESBOW P/ UM ISOLADOR ROLDANA TIPO BT
41	ISOLADOR ROLDANA BAIXA TENSÃO
42	DISJUNTOR TRIPOLAR EM CAIXA MOLDADA, TERMOMAGNÉTICA 690V (PARA B.I.) - TABELA 1
43	DISJUNTOR TRIPOLAR EM CAIXA MOLDADA, TERMOMAGNÉTICA 690V - TABELA 1
44	DISPOSITIVO DE PROTEÇÃO CONTRA SURTO - DPS - 10/350 µs - 40kA
45	ELETRODUTO ZINCADO A QUENTE (ATERRAMENTO) - TABELA 1
46	BARRA DE COBRE NEUTRO/TERRA 2" x 5/16"
47	CABO DE COBRE ISOLADO - 25mm² - 750V COR AZUL-CLARO - NEUTRO DA CONCESSIONÁRIA
48	CABO DE COBRE NÚ, MEIO DURO - 50mm²

Praça do Paço Municipal, nº 10 - Centro - CEP 11.950-000 - Cajati, SP
E-mail: obras@cajati.sp.gov.br - Telefone: (13) 3854-8660

Página 49 de 90

Assinado por 3 pessoas: HOTTON BRUNO LUCENA BERNARDO, LUIZ HENRIQUE KOGA e SANDRA REGINA ARECO COSTA FERREIRA TORRES
Para verificar a validade das assinaturas, acesse <https://cajati.1doc.com.br/verificacao/DC71-96C1-B563-951E>





PREFEITURA DO MUNICÍPIO DE CAJATI

Estado de São Paulo

www.cajati.sp.gov.br - compras@cajati.sp.gov.br

Divisão de Licitações e Contratos

(13) 3854-8700

compras@cajati.sp.gov.br



PREFEITURA MUNICIPAL DE CAJATI
ESTADO DE SÃO PAULO

SECRETARIA MUNICIPAL DE OBRAS E MOBILIDADE URBANA



TABELA 1: POSTO DE TRANSFORMAÇÃO DE ENERGIA EM POSTE – CLASSE 15kV

TENSÃO SECUNDÁRIA: 220/127V

CONCESSIONÁRIA: ELEKTRO

TIPOS	POTÊNCIA DO TRANSFORMADOR (kVA)	POSTE DE CONCRETO			CIRCUITO SECUNDÁRIO – RAMAL DE ENTRADA BT					ATERRAMENTO	
		RESISTÊNCIA NOMINAL MÍNIMA (ohm)		ALTURA DO POSTE (m)	ELETRODUTO Ø (mm)	CABO BT (mm²)		DISJUNTOR (A)		ELETRODUTO Ø (mm)	CABO PROTEÇÃO (mm²)
		CIRCULAR	DÚPLO T			FASES	NEUTRO	GERAL	B.L.		
TE-09	112,5	400,0	600,0	11,0	1 x 80	3 x 185	1 x 95	300	30	25	1 x 95
TE-10	150	600,0	600,0	11,0	2 x 65	3 x (2x120)	2 x 70	400	30	40	2 x 70
TE-11	225	600,0	600,0	11,0	2 x 80	3 x (2x185)	2 x 95	600	30	50	2 x 95

OBS: O DISJUNTOR PARA O CIRCUITO DA BOMBA DE INCÊNDIO (B.I.) DEVERÁ SER CONFIRMADO EM FUNÇÃO DA DEFINIÇÃO DE POTÊNCIA NO PROJETO HIDRÁULICO.

CABO DE COBRE FLEXÍVEL DE 95 MM², ISOLAMENTO 0,6/1KV - ISOLAÇÃO HEPR 90°C.

Será medido por comprimento de cabo instalado (m).

O item remunera o fornecimento de cabo formado por fios de cobre eletrolítico nu, tempera mole, encordoamento flexível classe 5, isolação em composto termofixo HEPR 90°C e cobertura composta com termoplástico PVC-ST2 (halogenado), conforme norma NBR 7286; remunera também materiais e a mão de obra necessária para a enfição e instalação do cabo.

CABO DE COBRE FLEXÍVEL DE 185 MM², ISOLAMENTO 0,6/1KV - ISOLAÇÃO HEPR 90°C.

Será medido por comprimento de cabo instalado (m).

O item remunera o fornecimento de cabo formado por fios de cobre eletrolítico nu, tempera mole, encordoamento flexível classe 5, isolação em composto termofixo HEPR 90°C e cobertura composta com termoplástico PVC-ST2 (halogenado), conforme norma NBR 7286; remunera também materiais e a mão de obra necessária para a enfição e instalação do cabo.

9. REGULARIZAÇÃO DA PAVIMENTAÇÃO EXTERNA FRESAGEM CONTÍNUA DE PAV., INDEPENDENTE DA ESPESSURA.

Será medido pelo volume real em caixa (m³).

O item considera o fornecimento de todos os equipamentos e mão de obra necessária para a fresagem do pavimento existente, com espessura variável.

ESCAVAÇÃO E CARGA MECANIZADA EM SOLO DE 1ª CATEGORIA, EM CAMPO ABERTO.

Será medido pelo volume de corte, considerado na caixa (m³).

O item remunera o fornecimento de equipamentos, materiais acessórios e mão de obra necessária para a execução de corte, em campo aberto, para solos de primeira categoria, englobando os serviços: escavação e carga mecanizadas; transporte interno a obra, num raio de um quilômetro; descarregamento para distâncias inferiores a um quilômetro; locação dos platôs e taludes; nivelamento, acertos e acabamentos manuais. Não remunera a limpeza e raspagem do terreno, incluindo a retirada de raízes e troncos.

LASTRO DE AREIA.

Será medido pelo volume acabado, na espessura aproximada de 5 cm (m³):

a) Para escavação manual, será medido pela área do fundo de vala;

b) Para escavação mecanizada, será medido pelo limite.

O item remunera o fornecimento de areia e a mão de obra necessária para o apiloamento do terreno e execução do lastro.

PAVIMENTAÇÃO EM LAJOTA DE CONCRETO 35 MPA, ESPESSURA 6 CM, COLORIDO, TIPOS: RAQUETE, RETANGULAR, SEXTAVADO E 16 FACES, COM REJUNTE EM AREIA.

Será medido pela área total de piso pavimentado com blocos de concreto (m²).

O item remunera o fornecimento de blocos pré-moldados, articulados, em concreto simples, altamente vibrado e prensado, com resistência média a compressão de 35 MPa, espessura de 6 cm, colorido, tipos: raquete e/ou retangular e/ou sextavado e/ou 16 faces; referências Blocasa, Presto, Tatu ou equivalente, conforme a norma NBR 9781; areia, materiais acessórios e a mão de obra necessária para a execução dos serviços: apiloamento da superfície; lançamento e execução do lastro de areia média, com altura média de 5 cm, adensado por meio de placa vibratória; assentamento dos blocos a partir de um meio-fio lateral, em

Praça do Paço Municipal, nº 10 – Centro – CEP 11.950-000 – Cajati, SP
E-mail: obras@cajati.sp.gov.br – Telefone: (13) 3854-8660

Página 50 de 90

Assinado por 3 pessoas: HOTTON BRUNO LUCENA BERNARDO, LUIZ HENRIQUE KOGA e SANDRA REGINA ARECO COSTA FERREIRA TORRES. Para verificar a validade das assinaturas, acesse <https://cajati.1doc.com.br/verificacao/DC71-96C1-B563-951E> e informe o código DC71-96C1-B563-951E





PREFEITURA DO MUNICÍPIO DE CAJATI

Estado de São Paulo

www.cajati.sp.gov.br - compras@cajati.sp.gov.br

Divisão de Licitações e Contratos

(13) 3854-8700

compras@cajati.sp.gov.br



PREFEITURA MUNICIPAL DE CAJATI
ESTADO DE SÃO PAULO



SECRETARIA MUNICIPAL DE OBRAS E MOBILIDADE URBANA

ângulos retos ou a 45°, em relação ao eixo definido, garantindo o intertravamento e que as juntas entre as peças não excedam a 3 mm; execução de arremates junto ao meio-fio, ou bueiros, ou caixas de inspeção, etc., com blocos serrados ou cortados, na dimensão mínima de um terço da peça inteira, conforme recomendações do fabricante; compactação das lajetas por meio de placa vibratória, juntamente com espalhamento de camada de areia fina, promovendo o preenchimento completo dos espaços das juntas do pavimento e o conseqüente intertravamento dos blocos. Remunera também o preenchimento com argamassa de cimento e areia no traço 1:3, dos pequenos espaços existentes entre os blocos e as bordas de acabamento; não remunera fornecimento de lastro de brita, quando necessário.

REMOÇÃO DE ENTULHO SEPARADO DE OBRA COM CAÇAMBA METÁLICA - TERRA, ALVENARIA, CONCRETO, ARGAMASSA, MADEIRA, PAPEL, PLÁSTICO OU METAL.

Será medido por volume de entulho retirado e não misturado, aferido na caçamba (m³).

O item remunera o fornecimento dos serviços de carregamento manual de terra ou alvenaria ou concreto ou argamassa ou madeira ou papel ou plástico ou metal até a caçamba, remoção e transporte da caçamba até unidade de destinação final indicada pelo Município onde ocorrer a geração e retirada do entulho, ou área licenciada para tal finalidade pela Companhia de Tecnologia de Saneamento Ambiental (CETESB), e que atenda às exigências de legislação municipal, acondicionados em caçambas distintas, sem mistura de material, abrangendo:

- A empresa ou prestadora dos serviços de remoção do entulho, resíduos provenientes da construção civil, deverá cumprir todas as exigências e determinações previstas na legislação: Resolução nº 307, de 5 de julho de 2002 e suas alterações, pelo Conselho Nacional do Meio Ambiente (CONAMA), Decreto nº 37952, de 11 de maio de 1999, e normas;
- Fornecimento de caçamba metálica de qualquer tamanho, na obra, remoção da mesma quando cheia, e a reposição por outra caçamba vazia, o transporte e o despejo na unidade de destinação final, independente da distância do local de despejo;
- Fornecimento da mão de obra e recipientes adequados, necessários para o transporte manual, vertical ou horizontal, do material de entulho, até o local onde está situada a caçamba;
- Proteção das áreas envolvidas, bem como o despejo e acomodação dos materiais na caçamba;
- A mão de obra, os materiais acessórios e os equipamentos necessários ao carregamento, transporte e descarga deverão ser condizentes com a natureza dos serviços prestados.
- Na retirada do entulho, a empresa executora dos serviços de coleta e transporte, deverá apresentar o Controle de Transporte de Resíduos (CTR) devidamente preenchido, contendo informações sobre o gerador, origem, quantidade e descrição dos resíduos e seu destino, unidade de disposição final, bem como o comprovante declarando a sua correta destinação;
- Estão inclusos todos os impostos legais e despesas necessárias junto aos órgãos regulamentadores das atividades envolvidas. Normas técnicas: NBR 15112, NBR 15113, NBR 15114 e Nota Técnica da NBR 10004/2004.

10. ACESSIBILIDADE NO PRONTO ATENDIMENTO

10.1 ADEQUAÇÃO CIVIL

DEMOLIÇÃO MANUAL DE CONCRETO ARMADO.

Será medido pelo volume real demolido, medido no projeto, ou conforme levantamento cadastral, ou aferido antes da demolição (m³).

O item remunera o fornecimento da mão-de-obra necessária e ferramentas adequadas para a execução dos serviços de: desmonte, demolição, fragmentação de elementos em concreto armado manualmente; a seleção e a acomodação manual do entulho em lotes. Normas técnicas: NBR 15112, NBR 15113 e NBR 15114.

BROCA EM CONCRETO ARMADO DIÂMETRO DE 20 CM - COMPLETA.

Será medido pelo comprimento, considerando-se a distância entre o respaldo inferior do bloco e a extremidade inferior de apoio da broca (m).

O item remunera o fornecimento dos materiais e a mão de obra para a perfuração, armação, preparo e lançamento do concreto, para a execução de brocas com diâmetro de 20 cm.

FORMA EM MADEIRA COMUM PARA ESTRUTURA.

Será medido pelo desenvolvimento das áreas em contato com o concreto, não se descontando áreas de interseção até 0,20 m² (m²).

Praça do Paço Municipal, nº 10 - Centro - CEP 11.950-000 - Cajati, SP
E-mail: obras@cajati.sp.gov.br - Telefone: (13) 3854-8660

Página 51 de 90

Assinado por 3 pessoas: HOTTON BRUNO LUCENA BERNARDO, LUIZ HENRIQUE KOGA e SANDRA REGINA ARECO COSTA FERREIRA TORRES
Para verificar a validade das assinaturas, acesse <https://cajati.1doc.com.br/verificacao/DC71-96C1-B563-951E> e informe o código DC71-96C1-B563-951E





PREFEITURA DO MUNICÍPIO DE CAJATI

Estado de São Paulo

www.cajati.sp.gov.br - compras@cajati.sp.gov.br

Divisão de Licitações e Contratos

(13) 3854-8700

compras@cajati.sp.gov.br



PREFEITURA MUNICIPAL DE CAJATI
ESTADO DE SÃO PAULO



SECRETARIA MUNICIPAL DE OBRAS E MOBILIDADE URBANA

O item remunera o fornecimento de materiais e mão de obra necessários para a execução e instalação de formas para estrutura, em tábua de Erisma uncinatum (conhecido como Quarubarana ou Cedrinho) ou Qualea spp (conhecida como Cambará) de 1 x 12 e pontaletes de Erisma uncinatum (conhecido como Quarubarana ou Cedrinho) ou Qualea spp (conhecida como Cambará) de 3 x 3; incluindo cimbramento até 3 m de altura, gravatas, sarrafos de enrijecimento, desmoldante, desforma e descimbramento.

CONCRETO USINADO, FCK = 25 MPa.

Será medido pelo volume calculado no projeto de formas, sendo que o volume da interseção dos diversos elementos estruturais deve ser computado uma só vez (m³).

O item remunera o fornecimento, posto obra, de concreto usinado, resistência mínima à compressão de 25 MPa, plasticidade (slump) de 5 + 1 cm.

ARMADURA EM BARRA DE AÇO CA-50 (A OU B) FYK = 500 MPa.

Será medido pelo peso nominal das bitolas constantes no projeto de armadura (kg).

O item remunera o fornecimento de aço CA-50 (A ou B) com fyk igual 500 MPa, dobramento, transporte e colocação de armaduras de qualquer bitola e qualquer comprimento; estão incluídos no item os serviços e materiais secundários como arame, espaçadores, perdas decorrentes de desbitolamento, cortes e pontas de traspasse para emendas.

ARMADURA EM BARRA DE AÇO CA-60 (A OU B) FYK = 600 MPa.

Será medido pelo peso nominal das bitolas constantes no projeto de armadura (kg).

O item remunera o fornecimento de aço CA-60 (A ou B) com fyk igual 600 MPa, dobramento, transporte e colocação de armaduras de qualquer bitola e qualquer comprimento; estão incluídos no item os serviços e materiais secundários como arame, espaçadores, perdas decorrentes de desbitolamento, cortes e pontas de traspasse para emendas.

ALVENARIA DE BLOCO DE CONCRETO DE VEDAÇÃO DE 14 CM - CLASSE C.

Será medido por área de superfície executada, descontando-se todos os vãos (m²).

O item remunera o fornecimento de materiais e mão de obra necessária para a execução de alvenaria de vedação ou estrutural, para uso revestido/aparente, confeccionada em bloco vazado de concreto de 14 cm e resistência mínima a compressão de 3 MPa, classe C; assentada com argamassa mista de cimento, cal hidratada e areia. Norma técnica NBR 6136 e utilização estrutural desde que atenda a NBR 16868/20.

CHAPISCO.

Será medido pela área revestida com chapisco, não se descontando vãos de até 2,00 m² e não se considerando espaletas. Os vãos acima de 2,00 m² deverão ser deduzidos na totalidade e as espaletas desenvolvidas (m²).

O item remunera o fornecimento de cimento, areia e a mão-de-obra necessária para a execução do chapisco.

EMBOÇO COMUM.

Será medido pela área revestida com emboço, não se descontando vãos de até 2,00 m² e não se considerando espaletas. Os vãos acima de 2,00 m² deverão ser deduzidos na totalidade e as espaletas desenvolvidas (m²).

O item remunera o fornecimento de cal hidratada, areia, cimento e a mão-de-obra necessária para a execução do emboço comum sarrafeado.

REBOCO.

Será medido pela área revestida com reboco, não se descontando vãos de até 2,00 m² e não se considerando espaletas. Os vãos acima de 2,00 m² deverão ser deduzidos na totalidade e as espaletas desenvolvidas (m²).

O item remunera o fornecimento de cal hidratada, areia e a mão de obra necessária para a execução do reboco.

FORNECIMENTO E MONTAGEM DE ESTRUTURA METÁLICA EM PERFIL METALON, SEM PINTURA.

Será medido por peso de aço, nas bitolas e dimensões especificadas no projeto de estrutura metálica (Kg). O item remunera o fornecimento, montagem e instalação completa de estrutura metalon; traslado interno à obra, transporte e descarregamento e materiais necessários para sua completa execução.

Praça do Paço Municipal, nº 10 - Centro - CEP 11.950-000 - Cajati, SP
E-mail: obras@cajati.sp.gov.br - Telefone: (13) 3854-8660

Página 52 de 90

Assinado por 3 pessoas: HOTTON BRUNO LUCENA BERNARDO, LUIZ HENRIQUE KOGA e SANDRA REGINA ARECO COSTA FERREIRA TORRES
Para verificar a validade das assinaturas, acesse <https://cajati.1doc.com.br/verificacao/DC71-96C1-B563-951E> e informe o código DC71-96C1-B563-951E





PREFEITURA DO MUNICÍPIO DE CAJATI

Estado de São Paulo

www.cajati.sp.gov.br - compras@cajati.sp.gov.br

Divisão de Licitações e Contratos

(13) 3854-8700

compras@cajati.sp.gov.br



PREFEITURA MUNICIPAL DE CAJATI
ESTADO DE SÃO PAULO



SECRETARIA MUNICIPAL DE OBRAS E MOBILIDADE URBANA

LASTRO DE PEDRA BRITADA.

Será medido pelo volume acabado, na espessura aproximada de 5 cm (m³):

- a) Para escavação manual, será medido pela área do fundo de vala;
- b) Para escavação mecanizada, será medido pelo limite.

O item remunera o fornecimento de pedra britada em números médios e a mão de obra necessária para o apiloamento do terreno e execução do lastro.

PISO COM REQUADRO EM CONCRETO SIMPLES COM CONTROLE DE FCK= 25 MPA.

Será medido por volume de piso em concreto executado, na espessura indicada em projeto (m³).

O item remunera o fornecimento de concreto usinado com Fck de 25 MPa; ripa de Cupiúba (*Goupia glabra*), ou Maçaranduba (*Manilkara spp*), conhecida também como Paraju; remunera também o fornecimento de materiais acessórios, equipamentos e a mão-de-obra necessária para a execução e nivelamento com acabadora de superfície do piso.

ARMADURA EM TELA SOLDADA DE AÇO.

Será medido pelo peso nominal das telas constantes no projeto de armadura (kg).

O item remunera o fornecimento de tela soldada em aço CA-60 ou CA-50, transporte e colocação de telas de qualquer bitola; estão incluídos no item os serviços e materiais secundários como arame, espaçadores, emendas e perdas por desbitolamento, cortes e pontas de transpasse para emendas.

CINTA DE AMARRAÇÃO DE ALVENARIA MOLDADA IN LOCO COM UTILIZAÇÃO DE BLOCOS CANALETA, ESPESSURA DE 20* CM. AF_03/2024.

Será medido pelo comprimento da cinta (m).

O item remunera os blocos canaletas, armação e concreto fck = 25mpa para confecção da cinta de amarração, inclusive todos os materiais e equipamentos necessários para a execução dos serviços.

10.2 ADEQUAÇÃO ELÉTRICA

CABO DE COBRE DE 2,5 MM², ISOLAMENTO 750 V - ISOLAÇÃO EM PVC 70°C.

Será medido pelo comprimento de cabo instalado (m).

O item remunera o fornecimento de cabo de cobre eletrolítico de alta condutibilidade, revestimento termoplástico em PVC para isolação de temperatura até 70°C e nível de isolamento para tensões até 750 V; remunera também materiais e a mão-de-obra necessária para a enfição e instalação do cabo. Norma técnica: NBR NM 247-1.

CABO DE COBRE DE 4 MM², ISOLAMENTO 750 V - ISOLAÇÃO EM PVC 70°C.

Será medido pelo comprimento de cabo instalado (m).

O item remunera o fornecimento de cabo de cobre eletrolítico de alta condutibilidade, revestimento termoplástico em PVC para isolação de temperatura até 70°C e nível de isolamento para tensões até 750 V; remunera também materiais e a mão-de-obra necessária para a enfição e instalação do cabo. Norma técnica: NBR NM 247-1.

CABO DE COBRE DE 6 MM², ISOLAMENTO 750 V - ISOLAÇÃO EM PVC 70°C.

Será medido pelo comprimento de cabo instalado (m).

O item remunera o fornecimento de cabo de cobre eletrolítico de alta condutibilidade, revestimento termoplástico em PVC para isolação de temperatura até 70°C e nível de isolamento para tensões até 750 V; remunera também materiais e a mão-de-obra necessária para a enfição e instalação do cabo. Norma técnica: NBR NM 247-1.

CABO DE COBRE DE 10 MM², ISOLAMENTO 750 V - ISOLAÇÃO EM PVC 70°C.

Será medido pelo comprimento de cabo instalado (m).

O item remunera o fornecimento de cabo de cobre eletrolítico de alta condutibilidade, revestimento termoplástico em PVC para isolação de temperatura até 70°C e nível de isolamento para tensões até 750 V; remunera também materiais e a mão-de-obra necessária para a enfição e instalação do cabo. Norma técnica: NBR NM 247-1.

ELETRODUTO DE PVC CORRUGADO FLEXÍVEL LEVE, DIÂMETRO EXTERNO DE 25 MM.

Será medido pelo comprimento de eletroduto instalado (m).

Praça do Paço Municipal, nº 10 - Centro - CEP 11.950-000 - Cajati, SP
E-mail: obras@cajati.sp.gov.br - Telefone: (13) 3854-8660

Página 53 de 90

Assinado por 3 pessoas: HOTTON BRUNO LUCENA BERNARDO, LUIZ HENRIQUE KOGA e SANDRA REGINA ARECO COSTA FERREIRA TORRES
Para verificar a validade das assinaturas, acesse <https://cajati.1doc.com.br/verificacao/DC71-96C1-B563-951E> e informe o código DC71-96C1-B563-951E





PREFEITURA DO MUNICÍPIO DE CAJATI

Estado de São Paulo

www.cajati.sp.gov.br - compras@cajati.sp.gov.br

Divisão de Licitações e Contratos

(13) 3854-8700

compras@cajati.sp.gov.br



PREFEITURA MUNICIPAL DE CAJATI
ESTADO DE SÃO PAULO



SECRETARIA MUNICIPAL DE OBRAS E MOBILIDADE URBANA

O item remunera o fornecimento e instalação de eletroduto em PVC corrugado flexível, tipo leve, diâmetro externo de 25 mm, diâmetro interno de 19,0 mm, espessura da parede de 0,3 mm, referência 3/4", cor amarela, referência Tigreflex, fabricação da Tigre, ou equivalente, para instalações elétricas e de telefonia, somente quando embutidas em paredes de alvenaria; remunera também o fornecimento de materiais acessórios e a mão-de-obra necessária para a execução dos serviços: abertura e fechamento de rasgos em paredes e a instalação de arame galvanizado para servir de guia à enfição, inclusive nas tubulações secas.

DISJUNTOR TERMOMAGNÉTICO, UNIPOLAR 127/220 V, CORRENTE DE 10 A ATÉ 30 A.

Será medido por unidade de disjuntor instalado (un).

O item remunera o fornecimento de disjuntor automático, linha residencial, com proteção termomagnética, padrão bolt-on, unipolar, modelos com correntes variáveis de 10 A até 30 A e tensão de 127 / 220 V, conforme selo de conformidade do INMETRO; referência comercial DQE 1030 da Eletromar, ASM1 da Soprano, Fame, Cuttler Hammer ABB ou equivalente; remunera também materiais acessórios e a mão de obra necessária para a instalação do disjuntor por meio de parafusos em suporte apropriado. Não remunera o fornecimento do suporte.

DISPOSITIVO DIFERENCIAL RESIDUAL DE 40 A X 30 MA - 2 POLOS.

Será medido por unidade de dispositivo instalado (un).

O item remunera o fornecimento e instalação de dispositivo diferencial residual (interruptor de corrente de fuga) de 40A x 30 mA, com 2 pólos, referência V / 304-024031 da GE, ou 5 SM1314-0 da Siemens, ou equivalente.

DISJUNTOR TERMOMAGNÉTICO, BIPOLAR 220/380 V, CORRENTE DE 10 A ATÉ 50 A.

Será medido por unidade de disjuntor instalado (un).

O item remunera o fornecimento de disjuntor automático, linha residencial, com proteção termomagnética, padrão bolt-on, bipolar, modelos com correntes variáveis de 10 A até 50 A e tensão de 220 / 380 V, conforme selo de conformidade do INMETRO da Piel Legrand, Eletromar / Cuttler Hammer, Soprano, Lorenzetti, ABB ou equivalente; remunera também materiais acessórios e a mão de obra necessária para a instalação do disjuntor por meio de parafusos em suporte apropriado. Não remunera o fornecimento do suporte.

CAIXA EM PVC DE 4" X 2".

Será medido por unidade de caixa instalada (un).

O item remunera o fornecimento e instalação de caixa de 4 x 2, em PVC rígido, antichama, na cor amarela, com olhais para instalação de eletrodutos e orelhas para fixação de espelho; referência comercial Tigreflex da Tigre, 57500/071 da Tramontina ou equivalente.

CAIXA EM PVC DE 4" X 4".

Será medido por unidade de caixa instalada (un).

O item remunera o fornecimento e instalação de caixa de 4 x 4, em PVC rígido, antichama, na cor amarela, com olhais para instalação de eletrodutos e orelhas para fixação de espelho, referência Tigreflex da Tigre, 57500/071 da Tramontina ou equivalente.

CAIXA EM PVC OCTOGONAL DE 4" X 4".

Será medido por unidade de caixa instalada (un).

O item remunera o fornecimento e instalação de caixa octogonal de 4 x 4, em PVC rígido, antichama, na cor amarela, com olhais para instalação de eletrodutos e orelhas para fixação de espelho, nos modelos com fundo móvel ou com anel deslizante; referência comercial octogonal Tigreflex da Tigre ou equivalente.

INTERRUPTOR COM 2 TECLAS SIMPLES E PLACA.

Será medido por conjunto de interruptor instalado (cj).

O item remunera o fornecimento e instalação de interruptor de embutir simples, com duas teclas fosforescentes, com contatos de prata, a prova de faísca, de funcionamento silencioso; remunera também o espelho correspondente.

INTERRUPTOR COM 1 TECLA SIMPLES E PLACA.

Será medido por conjunto de interruptor instalado (cj).

O item remunera o fornecimento e instalação de interruptor, simples de embutir, com uma tecla fosforescente, com contatos de prata, a prova de faísca, de funcionamento silencioso; remunera também o espelho correspondente.

Praça do Paço Municipal, nº 10 - Centro - CEP 11.950-000 - Cajati, SP
E-mail: obras@cajati.sp.gov.br - Telefone: (13) 3854-8660

Página 54 de 90

Assinado por 3 pessoas: HOTTON BRUNO LUCENA BERNARDO, LUIZ HENRIQUE KOGA e SANDRA REGINA ARECO COSTA FERREIRA TORRES
Para verificar a validade das assinaturas, acesse <https://cajati.1doc.com.br/verificacao/DC71-96C1-B563-951E> e informe o código DC71-96C1-B563-951E





PREFEITURA DO MUNICÍPIO DE CAJATI

Estado de São Paulo

www.cajati.sp.gov.br - compras@cajati.sp.gov.br

Divisão de Licitações e Contratos

(13) 3854-8700

compras@cajati.sp.gov.br



PREFEITURA MUNICIPAL DE CAJATI
ESTADO DE SÃO PAULO

SECRETARIA MUNICIPAL DE OBRAS E MOBILIDADE URBANA



LUMINÁRIA BLINDADA TIPO ARANDELA DE 45º E 90º, PARA LÂMPADA LED.

Será medido por unidade de luminária instalada (un).

O item remunera o fornecimento e instalação completa de luminária blindada, tipo arandela, com suporte articulado, resistente ao tempo, constituída por: corpo e grade de proteção, em alumínio fundido, com acabamento em pintura eletrostática a pó na cor cinza; globo em vidro rosqueado ao corpo; entradas de 3/4 BSP (gás), com vedação em borracha, resistente ao tempo e ao calor; soquetes de porcelana E-27, para lâmpadas LED de 13,5W (equivalente a incandescente de 100W); referência comercial Tramontina ou equivalente. Não remunera o fornecimento de lâmpada e reator.

LÂMPADA LED TUBULAR T8 COM BASE G13, DE 1850 ATÉ 2000 IM - 18 A 20 W.

Será medido por unidade de lâmpada instalada (un).

O item remunera o fornecimento e instalação de lâmpada tubular T8, base G 13, composta por módulos led IRC > ou = 80, temperatura de cor entre 4000 e 6500 K, fluxo luminoso de 1850 até 2000 lm, vida útil > ou = 25.000 h, potência entre 18 a 20 W, garantia mínima do fabricante de 3 anos, com certificação do Inmetro; referência comercial: Essential LEDtube 1200 mm 18 W 840/865 fabricação Philips, Tubo LED T8 20 W/4000/5000/6500 1200 mm fabricação Osram ou equivalente. Remunera também materiais, acessórios e a mão de obra para instalação da lâmpada.

QUADRO DE DISTRIBUIÇÃO UNIVERSAL DE EMBUTIR, PARA DISJUNTORES 16 DIN / 12 BOLT-ON - 150 A - SEM COMPONENTES.

Será medido por unidade de quadro instalado (un).

O item remunera o fornecimento de quadro de distribuição universal de embutir em chapa de aço tratada com pintura eletrostática epóxi a pó para disjuntores 16 DIN / 12 BOLT-ON e barramento bifásico ou trifásico, corrente nominal de 150A, composto por caixa, placa de montagem, espelho, tampa com fecho e suporte ou trilho para fixação de disjuntores; abertura ampliada na parte superior do espelho para até 11 módulos; remunera também o fornecimento de materiais acessórios e a mão de obra necessária para a instalação completa do quadro, modelo QDETG-U-II Universal, referência 904501 da Cemar ou equivalente; não remunera o fornecimento dos disjuntores, nem de barramento com acessórios.

PLATAFORMA PARA ELEVACAO ATÉ 4,00M, NAS DIMENSÕES DE 1100X1400MM, CAPACIDADE DE 325KG.

Será medido por conjunto de plataforma instalada (cj).

O item remunera o fornecimento e instalação de plataforma elevatória de acessibilidade, com capacidade mínima de 325kg, 02 paradas, percurso até 4m, cabina para uso interno contendo as seguintes características:

- Porta unilateral com largura 90cm, abertura do tipo eixo vertical e com fechamento automático dotadas de proteção de segurança;
- Iluminação interna e alarme de emergência;
- Piso antiderrapante;
- Corrimão metálico;
- Botão de emergência para parada imediata, em qualquer posição;
- Freio de segurança;
- Acionamento hidráulico;
- Cabina 110x140x210cm em chapa de aço pintado com pintura eletrostática;
- Botão de pressão constante / joystick e botão de emergência de cor vermelha que quando acionado impede a movimentação do equipamento;
- Em caso de queda na energia, uma bateria garante que a cabina desça até o primeiro pavimento para evitar que o passageiro fique preso;
- Rebaixo do piso até 15cm;
- Referências comerciais: ACCESS – PLTC – UNI da New Parts, MRB-250 da Bats, AC08 da Daiken e plataforma de acessibilidade da Villarta.

Além das características acima, a plataforma deverá atender a norma NBR 9050 e NBR ISO 93861:2013. O item não remunera serviços de alvenaria e aterramento.

11. REVITALIZAÇÃO DA FACHADA

11.1 DEMOLIÇÕES E RETIRADAS

RETIRADA DE TELHAMENTO PERFIL E MATERIAL QUALQUER, EXCETO BARRO.

Praça do Paço Municipal, nº 10 – Centro – CEP 11.950-000 – Cajati, SP
E-mail: obras@cajati.sp.gov.br – Telefone: (13) 3854-8660

Página 55 de 90

Assinado por 3 pessoas: HOTTON BRUNO LUCENA BERNARDO, LUIZ HENRIQUE KOGA e SANDRA REGINA ARECO COSTA FERREIRA TORRES
Para verificar a validade das assinaturas, acesse <https://cajati.1doc.com.br/verificacao/DC71-96C1-B563-951E> e informe o código DC71-96C1-B563-951E





PREFEITURA DO MUNICÍPIO DE CAJATI

Estado de São Paulo

www.cajati.sp.gov.br - compras@cajati.sp.gov.br

Divisão de Licitações e Contratos

(13) 3854-8700

compras@cajati.sp.gov.br



PREFEITURA MUNICIPAL DE CAJATI
ESTADO DE SÃO PAULO



SECRETARIA MUNICIPAL DE OBRAS E MOBILIDADE URBANA

Será medido pela área de cobertura em projeção horizontal (m²), com os acréscimos:

- a) 5% para cobertura de 18% a 27% de inclinação;
- b) 8% para cobertura de 28% a 38% de inclinação;
- c) 12% para cobertura de 39% a 50% de inclinação.

O item remunera o fornecimento da mão-de-obra necessária para a retirada completa das telhas em qualquer material, ou perfil, exceto barro, inclusive elementos de fixação, a seleção e a guarda das peças reaproveitáveis.

RETIRADA DE ESTRUTURA METÁLICA.

Será medido por peso, de aço, da estrutura retirada (kg).

O item remunera o fornecimento de equipamentos e mão de obra necessários para a retirada completa de estrutura metálica; inclusive corte de solda, remoção de rebites, parafusos, chumbadores, acessórios. Remunera também a seleção e a guarda das peças reaproveitáveis.

RETIRADA DE ESQUADRIA METÁLICA EM GERAL.

Será medido pela área da esquadria retirada (m²).

O item remunera o fornecimento da mão de obra necessária para a retirada completa de esquadrias metálicas, em geral; a seleção e a guarda das peças reaproveitáveis.

DEMOLIÇÃO MANUAL DE ALVENARIA DE ELEVAÇÃO OU ELEMENTO VAZADO, INCLUINDO REVESTIMENTO.

Será medido pelo volume real demolido, medido no projeto, ou conforme levantamento cadastral, ou aferido antes da demolição (m³).

O item remunera o fornecimento da mão de obra necessária e ferramentas adequadas para a execução dos serviços de: desmonte, demolição, fragmentação de elementos em alvenaria de elevação ou elemento vazado, manual; a seleção e a acomodação manual do entulho em lotes. Normas técnicas: NBR 15112, NBR 15113 e NBR 15114.

REMOÇÃO DE ENTULHO SEPARADO DE OBRA COM CAÇAMBA METÁLICA - TERRA, ALVENARIA, CONCRETO, ARGAMASSA, MADEIRA, PAPEL, PLÁSTICO OU METAL.

Será medido por volume de entulho retirado e não misturado, aferido na caçamba (m³).

O item remunera o fornecimento dos serviços de carregamento manual de terra ou alvenaria ou concreto ou argamassa ou madeira ou papel ou plástico ou metal até a caçamba, remoção e transporte da caçamba até unidade de destinação final indicada pelo Município onde ocorrer a geração e retirada do entulho, ou área licenciada para tal finalidade pela Companhia de Tecnologia de Saneamento Ambiental (CETESB), e que atenda às exigências de legislação municipal, acondicionados em caçambas distintas, sem mistura de material, abrangendo:

- a) A empresa ou prestadora dos serviços de remoção do entulho, resíduos provenientes da construção civil, deverá cumprir todas as exigências e determinações previstas na legislação: Resolução nº 307, de 5 de julho de 2002 e suas alterações, pelo Conselho Nacional do Meio Ambiente (CONAMA), Decreto nº 37952, de 11 de maio de 1999, e normas;
- b) Fornecimento de caçamba metálica de qualquer tamanho, na obra, remoção da mesma quando cheia, e a reposição por outra caçamba vazia, o transporte e o despejo na unidade de destinação final, independente da distância do local de despejo;
- c) Fornecimento da mão de obra e recipientes adequados, necessários para o transporte manual, vertical ou horizontal, do material de entulho, até o local onde está situada a caçamba;
- d) Proteção das áreas envolvidas, bem como o despejo e acomodação dos materiais na caçamba;
- e) A mão de obra, os materiais acessórios e os equipamentos necessários ao carregamento, transporte e descarga deverão ser condizentes com a natureza dos serviços prestados.
- f) Na retirada do entulho, a empresa executora dos serviços de coleta e transporte, deverá apresentar o Controle de Transporte de Resíduos (CTR) devidamente preenchido, contendo informações sobre o gerador, origem, quantidade e descrição dos resíduos e seu destino, unidade de disposição final, bem como o comprovante declarando a sua correta destinação;
- g) Estão incluídos todos os impostos legais e despesas necessárias junto aos órgãos regulamentadores das atividades envolvidas. Normas técnicas: NBR 15112, NBR 15113, NBR 15114 e Nota Técnica da NBR 10004/2004.

11.2 ESQUADRIAS

Praça do Paço Municipal, nº 10 - Centro - CEP 11.950-000 - Cajati, SP
E-mail: obras@cajati.sp.gov.br - Telefone: (13) 3854-8660

Página 56 de 90

Assinado por 3 pessoas: HOTTON BRUNO LUCENA BERNARDO, LUIZ HENRIQUE KOGA e SANDRA REGINA ARECO COSTA FERREIRA TORRES
Para verificar a validade das assinaturas, acesse <https://cajati.1doc.com.br/verificacao/DC71-96C1-B563-951E> e informe o código DC71-96C1-B563-951E





PREFEITURA DO MUNICÍPIO DE CAJATI

Estado de São Paulo

www.cajati.sp.gov.br - compras@cajati.sp.gov.br

Divisão de Licitações e Contratos

(13) 3854-8700

compras@cajati.sp.gov.br



PREFEITURA MUNICIPAL DE CAJATI
ESTADO DE SÃO PAULO



SECRETARIA MUNICIPAL DE OBRAS E MOBILIDADE URBANA

CAIXILHO EM ALUMÍNIO PARA PELE DE VIDRO, TIPO FACHADA.

Será medido por área de caixilho instalado (m²).

O item remunera o fornecimento e instalação de caixilho em alumínio anodizado natural para pele de vidro tipo fachada, sob medida, perfis extrudados na liga 6060-T5 ou 6005A T5, ancoragem, luvas de continuidade e dilatação da coluna, fechos duplos e perimetral, braços de articulação resistente a 100 kg, guarnições com cantos vulcanizados e com encaixe frontal, contramarco; cimento; areia; acessórios e a mão de obra necessária para a instalação completa do caixilho; referência comercial linha Cittá da Alcoa ou equivalente. Não remunera o fornecimento e instalação do vidro.

VIDRO LAMINADO TEMPERADO INCOLOR DE 8MM.

Será medido pela área de vidro instalado (m²).

O item remunera o fornecimento e instalação de vidro laminado temperado incolor com espessura de 8 mm. Remunera também materiais, acessórios e mão de obra necessária para sua instalação.

BRISE METÁLICO FIXO EM CHAPA LISA ALUZINC PRÉ-PINTADA, FORMATO OGIVA, LÂMINA FRONTAL DE 200MM.

Será medido por área de brise executado (m²).

O item remunera o fornecimento de brise metálico fixo, de seção com formato de ogiva (200mm x 75mm), composto por painel frontal em Aluzinc, espessura de 0,60 mm, com acabamento liso, pré-pintado, tampas laterais de polímeros, porta-painéis metálicos e estrutura de apoio; referência comercial Aerobrise 200 da Hunter Douglas, AB 200 da Refax, BSM-A200 da Sul Metais ou equivalente. Remunera também acessórios, estrutura de sustentação e fixação dos brises, o traslado interno à obra, mão de obra especializada, ferramentas e equipamentos apropriados para a instalação completa. Não remunera a estrutura auxiliar.

PORTA DE ENTRADA DE CORRER EM ALUMÍNIO, SOB MEDIDA.

Será medido pela área da porta instalada (m²).

O item remunera o fornecimento da porta de entrada tipo de correr e batentes, sob medida, em alumínio anodizado L 30; inclusive ferragem, cimento, areia, acessórios e a mão de obra necessária para a instalação completa do caixilho. Não remunera o fornecimento e instalação do vidro

EQUIPAMENTO AUTOMATIZADOR DE PORTAS DESLIZANTES PARA FOLHA DUPLA.

Será medido por unidade de equipamento automatizador de portas instalado (un).

O item remunera o fornecimento e instalação de equipamento automatizador de portas deslizantes para duas folhas, composto por:

- Unidade de comando, com todos os componentes elétricos necessários;
- Chave programadora;
- Perfil e guia de piso;
- Carro de rolamentos;
- Polia de reversão;
- Suporte de fixação e tampa de fechamento;
- Suporte de fixação das folhas da porta com dispositivo de ajuste;
- Botão e bateria de emergência;
- Sensor de movimento interno e externo.

Remunera também materiais, acessórios e equipamentos necessários para a completa instalação do automatizador.

11.3 COBERTURA

FORNECIMENTO E MONTAGEM DE ESTRUTURA EM AÇO ASTM-A36, SEM PINTURA.

Será medido por peso de aço, nas bitolas e dimensões especificadas no projeto de estrutura metálica (kg). O item remunera o fornecimento do projeto de fabricação, da estrutura metálica em aço ASTM-A36/A36M-14, incluindo chapas de ligação, soldas, parafusos galvanizados, chumbadores, perdas e acessórios não constantes no peso nominal de projeto; beneficiamento e pré-montagem de partes da estrutura em fábrica; transporte e descarregamento; traslado interno à obra; montagem e instalação completa; preparo da superfície das peças por meio de jato de abrasivo da Norma SSPC-SP 10, padrão visual Sa 2 1/2, da Norma SIS 05 59 00-67.

TELHAMENTO EM CHAPA DE AÇO PRÉ-PINTADA, TIPO SANDUÍCHE, ESPESSURA DE 0,50MM, COM POLIESTIRENO EXPANDIDO.

Praça do Paço Municipal, nº 10 - Centro - CEP 11.950-000 - Cajati, SP
E-mail: obras@cajati.sp.gov.br - Telefone: (13) 3854-8660

Página 57 de 90

Assinado por 3 pessoas: HOTTON BRUNO LUCENA BERNARDO, LUIZ HENRIQUE KOGA e SANDRA REGINA ARECO COSTA FERREIRA TORRES
Para verificar a validade das assinaturas, acesse <https://cajati.1doc.com.br/verificacao/DC71-96C1-B563-951E> e informe o código DC71-96C1-B563-951E





PREFEITURA DO MUNICÍPIO DE CAJATI

Estado de São Paulo

www.cajati.sp.gov.br - compras@cajati.sp.gov.br

Divisão de Licitações e Contratos

(13) 3854-8700

compras@cajati.sp.gov.br



PREFEITURA MUNICIPAL DE CAJATI
ESTADO DE SÃO PAULO



SECRETARIA MUNICIPAL DE OBRAS E MOBILIDADE URBANA

Será medido pela área de telhamento (m²), sendo:

- a) Quando plano, ou inclinado abaixo de 18%, pela área de cobertura em projeção horizontal, ou pela área de vedação lateral em projeção vertical;
- b) Quando inclinado a partir de 18%, pela área de cobertura em projeção horizontal, ou pela área de vedação lateral em projeção vertical, com os acréscimos:
 - 5% para cobertura de 18% a 27% de inclinação;
 - 8% para cobertura de 28% a 38% de inclinação;
 - 12% para cobertura de 39% a 50% de inclinação.

O item remunera o fornecimento e instalação das telhas em chapa de aço galvanizado, grau B, (260 g/m²), perfil trapezoidal, acabamento pré-pintado em ambas as faces, em várias cores, ambas com 0,50mm de espessura, intermeadas com poliestireno expandido, classe F2, com 30mm de espessura; referência comercial Regional classe F, Grupo MBP, Galviteel, Santo André Distribuidora ou equivalente. Remunera também materiais acessórios para a fixação das telhas em estrutura de apoio metálica ou de madeira, costura, fechamento, arremates e vedação entre as telhas e a mão de obra necessária para o transporte interno à obra, içamento e a instalação completa das telhas.

CALHA, RUFO, AFINS EM CHAPA GALVANIZADA Nº 24 - CORTE 0,33 M.

Será medido por comprimento instalado (m).

O item remunera o fornecimento e instalação de calhas ou rufos em chapa galvanizada nº 24, com largura de 33 cm; inclusive materiais acessórios para emendas, junção em outras peças, vedação e fixação.

CONDUTOR EM CHAPA GALVANIZADA Nº 24 DESENV. 0,25M.

Será medido por metro linear de condutor instalado (m).

O item remunera o fornecimento dos materiais e mão de obra necessários para a instalação do condutor em chapa galvanizada com desenvolvimento de 0,25 M. Remunera também, vedação nas emendas, parafusos, acoplamento e braçadeira, para a completa instalação do condutor.

REVESTIMENTO EM PLACA DE ALUMÍNIO COMPOSTO "ACM", ESPESSURA DE 4 MM E ACABAMENTO EM PVDF.

Será medido pela área de superfície do revestimento de alumínio composto executado (m²).

O item remunera o fornecimento e instalação de painel de alumínio composto (ACM) formado por duas chapas de alumínio de 0,5 mm cada e um núcleo de polietileno, com 4 mm de espessura total da placa, pintura pelo processo Coil Coating em uma das faces a base de resina Fluoreto de Polivinilideno (PVDF ou equivalente), diversas cores, material fornecido com filme de proteção de PVC, revestimento de uso externo e interno, incluso materiais acessórios como rebite, parafusos alto-brocantes em aço inoxidável, fita dupla face, tarudel e silicone neutro para sua completa instalação; referência comercial techbond da Day Brasil, Alucomaxx ou equivalente. Remunera a estrutura para fixação da placa em alumínio ou metalon, afastamento até 70 mm da superfície de fixação.

11.4 BANCOS E PISO EXTERNO

BANCO CONTÍNUO EM CONCRETO VAZADO.

Será medido por comprimento de banco executado (m).

O item remunera o fornecimento de materiais e mão de obra necessários para a execução dos serviços: alvenaria de apoio em tijolos comuns de barro cozido; revestimento da alvenaria em cimentado queimado; tampo de concreto armado com canto arredondado; remunera também o serviço de limpeza final.

PISO EM GRANILITE MOLDADO NO LOCAL.

Será medido pela área de piso em granilite executado (m²).

O item remunera o fornecimento e aplicação de granilite in loco com espessura mínima de 8 mm, em várias cores, com acabamento polido, mão de obra e material adicionais necessários à execução do serviço em pisos; não remunera a regularização e o preparo prévio da superfície.

RODAPÉ QUALQUER EM GRANILITE MOLDADO NO LOCAL ATÉ 10 CM.

Será medido pelo comprimento de rodapé executado (m).

O item remunera o fornecimento e aplicação de granilite in loco com espessura mínima de 8 mm, em várias cores, com acabamento polido, mão de obra e material adicionais necessários à execução do rodapé com até 10,0 cm de altura; não remunera a regularização e o preparo prévio da superfície.

Praça do Paço Municipal, nº 10 - Centro - CEP 11.950-000 - Cajati, SP
E-mail: obras@cajati.sp.gov.br - Telefone: (13) 3854-8660

Página 58 de 90

Assinado por 3 pessoas: HOTTON BRUNO LUCENA BERNARDO, LUIZ HENRIQUE KOGA e SANDRA REGINA ARECO COSTA FERREIRA TORRES
Para verificar a validade das assinaturas, acesse <https://cajati.1doc.com.br/verificacao/DC71-96C1-B563-951E> e informe o código DC71-96C1-B563-951E





PREFEITURA DO MUNICÍPIO DE CAJATI

Estado de São Paulo

www.cajati.sp.gov.br - compras@cajati.sp.gov.br

Divisão de Licitações e Contratos

(13) 3854-8700

compras@cajati.sp.gov.br



PREFEITURA MUNICIPAL DE CAJATI
ESTADO DE SÃO PAULO



SECRETARIA MUNICIPAL DE OBRAS E MOBILIDADE URBANA

DEGRAU EM GRANILITE MOLDADO NO LOCAL.

Será medido pelo comprimento de degrau revestido, piso e espelho, com granilite (m).

O item remunera o fornecimento aplicação de granilite in loco com espessura mínima de 8 mm, em várias cores, com acabamento polido, mão de obra e materiais adicionais necessários à execução do serviço em degraus virados a prumo; não remunera a regularização e o preparo prévio da superfície.

RESINA ACRÍLICA PARA PISO DE GRANILITE.

Será medido por área de piso executado (m²).

O item remunera o fornecimento de resina acrílica, a mão de obra, materiais acessórios e equipamentos necessários para a execução dos serviços em pisos e patamares em geral, de granilite.

11.5 JARDIM

DEMOLIÇÃO MANUAL DE CONCRETO SIMPLES.

Será medido por área real de painel divisória demolido, inclusive montantes metálicos, medida no projeto, ou conforme levantamento cadastral, ou aferida antes da demolição (m²).

O item remunera o fornecimento da mão de obra necessária e ferramentas adequadas para a execução dos serviços de: demolição, fragmentação de painéis divisórias, inclusive montantes metálicos, manualmente; a seleção e a acomodação manual do material em lotes. Normas técnicas: NBR 15112, NBR 15113 e NBR 15114.

ESCAVAÇÃO MANUAL EM SOLO DE 1ª E 2ª CATEGORIA EM VALA OU CAVA ATÉ 1,5 M.

Será medido pelo volume escavado, considerando-se um acréscimo para cada lado, no plano horizontal, em relação às dimensões de cada peça, de 20 cm (m³).

O item remunera o fornecimento da mão-de-obra necessária para a escavação manual em solo de 1ª e 2ª categorias em valas ou cavas até 1,5 m de profundidade.

BROCA EM CONCRETO ARMADO DIÂMETRO DE 20 CM - COMPLETA.

Será medido pelo comprimento, considerando-se a distância entre o respaldo inferior do bloco e a extremidade inferior de apoio da broca (m).

O item remunera o fornecimento dos materiais e a mão de obra para a perfuração, armação, preparo e lançamento do concreto, para a execução de brocas com diâmetro de 20 cm.

FORMA EM MADEIRA COMUM PARA FUNDAÇÃO.

Será medido pelo desenvolvimento das áreas em contato com o concreto, não se descontando áreas de interseção até 0,20 m² (m²).

O item remunera o fornecimento dos materiais e a mão de obra para execução e instalação da forma, incluindo escoras, gravatas, desmoldante e desforma.

ARMADURA EM BARRA DE AÇO CA-50 (A OU B) FYK = 500 MPa.

Será medido pelo peso nominal das bitolas constantes no projeto de armadura (kg).

O item remunera o fornecimento de aço CA-50 (A ou B) com fyk igual 500 MPa, dobramento, transporte e colocação de armaduras de qualquer bitola e qualquer comprimento; estão incluídos no item os serviços e materiais secundários como arame, espaçadores, perdas decorrentes de desbitolamento, cortes e pontas de traspasse para emendas.

ARMADURA EM BARRA DE AÇO CA-60 (A OU B) FYK = 600 MPa.

Será medido pelo peso nominal das bitolas constantes no projeto de armadura (kg).

O item remunera o fornecimento de aço CA-60 (A ou B) com fyk igual 600 MPa, dobramento, transporte e colocação de armaduras de qualquer bitola e qualquer comprimento; estão incluídos no item os serviços e materiais secundários como arame, espaçadores, perdas decorrentes de desbitolamento, cortes e pontas de traspasse para emendas.

CONCRETO PREPARADO NO LOCAL, FCK = 20 MPa.

Será medido pelo volume calculado no projeto de formas, sendo que o volume da interseção dos diversos elementos estruturais deve ser computado uma só vez (m³).

O item remunera o fornecimento de betoneira, pedra britada números 1, cimento, areia e a mão de obra necessária para o preparo do concreto, com resistência mínima à compressão de 20 MPa. Norma técnica: NBR 12655.

Praça do Paço Municipal, nº 10 - Centro - CEP 11.950-000 - Cajati, SP
E-mail: obras@cajati.sp.gov.br - Telefone: (13) 3854-8660

Página 59 de 90

Assinado por 3 pessoas: HOTTON BRUNO LUCENA BERNARDO, LUIZ HENRIQUE KOGA e SANDRA REGINA ARECO COSTA FERREIRA TORRES
Para verificar a validade das assinaturas, acesse <https://cajati.1doc.com.br/verificacao/DC71-96C1-B563-951E> e informe o código DC71-96C1-B563-951E





PREFEITURA DO MUNICÍPIO DE CAJATI

Estado de São Paulo

www.cajati.sp.gov.br - compras@cajati.sp.gov.br

Divisão de Licitações e Contratos

(13) 3854-8700

compras@cajati.sp.gov.br



PREFEITURA MUNICIPAL DE CAJATI
ESTADO DE SÃO PAULO



SECRETARIA MUNICIPAL DE OBRAS E MOBILIDADE URBANA

LANÇAMENTO E ADENSAMENTO DE CONCRETO OU MASSA EM FUNDAÇÃO.

Será medido pelo volume calculado no projeto de formas; sendo que o volume da interseção dos diversos elementos estruturais deve ser computado uma só vez (m³).

O item remunera o fornecimento de equipamentos e mão de obra necessários para o transporte interno à obra, lançamento e adensamento de concreto ou massa em fundação.

ALVENARIA DE BLOCO DE CONCRETO DE VEDAÇÃO DE 14 CM - CLASSE C.

Será medido por área de superfície executada, descontando-se todos os vãos (m²).

O item remunera o fornecimento de materiais e mão de obra necessária para a execução de alvenaria de vedação ou estrutural, para uso revestido/aparente, confeccionada em bloco vazado de concreto de 14 cm e resistência mínima a compressão de 3 MPa, classe C; assentada com argamassa mista de cimento, cal hidratada e areia. Norma técnica NBR 6136 e utilização estrutural desde que atenda a NBR 16868/20.

CHAPISCO.

Será medido pela área revestida com chapisco, não se descontando vãos de até 2,00 m² e não se considerando espaletas. Os vãos acima de 2,00 m² deverão ser deduzidos na totalidade e as espaletas desenvolvidas (m²).

O item remunera o fornecimento de cimento, areia e a mão-de-obra necessária para a execução do chapisco.

EMBOÇO COMUM.

Será medido pela área revestida com emboço, não se descontando vãos de até 2,00 m² e não se considerando espaletas. Os vãos acima de 2,00 m² deverão ser deduzidos na totalidade e as espaletas desenvolvidas (m²).

O item remunera o fornecimento de cal hidratada, areia, cimento e a mão-de-obra necessária para a execução do emboço comum sarrafeado.

REBOCO.

Será medido pela área revestida com reboco, não se descontando vãos de até 2,00 m² e não se considerando espaletas. Os vãos acima de 2,00 m² deverão ser deduzidos na totalidade e as espaletas desenvolvidas (m²).

O item remunera o fornecimento de cal hidratada, areia e a mão de obra necessária para a execução do reboco.

TINTA ACRÍLICA ANTIMOFO EM MASSA, INCLUSIVE PREPARO.

Será medido pela área de superfície preparada e pintada, não se descontando vãos de até 2,00 m² e não se considerando espaletas, filetes ou molduras. Os vãos acima de 2,00 m² deverão ser deduzidos na totalidade e as espaletas, filetes ou molduras desenvolvidas (m²).

O item remunera o fornecimento de selador de tinta para pintura acrílica, tinta plástica à base de resina acrílica acetinado fosco, aditivada com Bacterkill (agente fungicida), solúvel em água, acabamento semibrilho, específica para prevenção da proliferação de fungos e mofo, com resistência à umidade em ambientes frios ou quentes, tais como saunas, lavanderias, câmaras frias e locais com vapores ou condensação de água; referência comercial Metalatex Antimofo fabricação Sherwin Williams ou equivalente. Remunera também materiais acessórios e mão de obra necessária para a execução dos serviços de: limpeza da superfície, lixamento, remoção do pó e aplicação do selador, conforme recomendações do fabricante; aplicação da tinta, em 2 ou 3 demãos sobre superfície revestida com massa, conforme especificações do fabricante e as normas NBR 11702 e NBR 15079.

TERRA VEGETAL ORGÂNICA COMUM.

Será medido por volume de terra vegetal fornecida (m³).

O item remunera o fornecimento de terra vegetal orgânica comum de primeira qualidade, livre de ervas daninhas e contaminação. A terra vegetal fornecida deverá ser uma mistura de solo in natura com restos de vegetação decomposta, como galhos, folhas, frutos, sementes, caules e cascas, servindo como um condicionador de solo, para ajardinamento; remunera também o espalhamento em áreas abertas ou jardins; não remunera os serviços de limpeza e regularização prévia da área.

PLANTIO DE GRAMA ESMERALDA EM PLACAS (JARDINS E CANTEIROS).

Será medido pela área real de terreno onde ocorrer o plantio de grama (m²).

Praça do Paço Municipal, nº 10 - Centro - CEP 11.950-000 - Cajati, SP
E-mail: obras@cajati.sp.gov.br - Telefone: (13) 3854-8660

Página 60 de 90

Assinado por 3 pessoas: HOTTON BRUNO LUCENA BERNARDO, LUIZ HENRIQUE KOGA e SANDRA REGINA ARECO COSTA FERREIRA TORRES
Para verificar a validade das assinaturas, acesse <https://cajati.1doc.com.br/verificacao/DC71-96C1-B563-951E> e informe o código DC71-96C1-B563-951E





PREFEITURA DO MUNICÍPIO DE CAJATI

Estado de São Paulo

www.cajati.sp.gov.br - compras@cajati.sp.gov.br

Divisão de Licitações e Contratos

(13) 3854-8700

compras@cajati.sp.gov.br



PREFEITURA MUNICIPAL DE CAJATI
ESTADO DE SÃO PAULO



SECRETARIA MUNICIPAL DE OBRAS E MOBILIDADE URBANA

O item remunera o fornecimento de grama Esmeralda em placas, terra vegetal e a mão-de-obra necessária para a execução dos serviços de: preparo do solo; plantio das placas justapostas, promovendo a completa forração da superfície; irrigação; e cobertura com terra vegetal, em jardins e canteiros. Remunera também a rega e conservação para pega das mudas e a substituição de placas que não pegarem, num prazo de 30 dias.

11.6 ESCADA DE ACESSO DEMOLIÇÃO MANUAL DE CONCRETO SIMPLES.

Será medido por área real de painel divisória demolido, inclusive montantes metálicos, medida no projeto, ou conforme levantamento cadastral, ou aferida antes da demolição (m²).

O item remunera o fornecimento da mão de obra necessária e ferramentas adequadas para a execução dos serviços de: demolição, fragmentação de painéis divisórias, inclusive montantes metálicos, manualmente; a seleção e a acomodação manual do material em lotes. Normas técnicas: NBR 15112, NBR 15113 e NBR 15114.

ESCAVAÇÃO MANUAL EM SOLO DE 1ª E 2ª CATEGORIA EM VALA OU CAVA ATÉ 1,5 M.

Será medido pelo volume escavado, considerando-se um acréscimo para cada lado, no plano horizontal, em relação às dimensões de cada peça, de 20 cm (m³).

O item remunera o fornecimento da mão-de-obra necessária para a escavação manual em solo de 1ª e 2ª categorias em valas ou cavas até 1,5 m de profundidade.

BROCA EM CONCRETO ARMADO DIÂMETRO DE 20 CM - COMPLETA.

Será medido pelo comprimento, considerando-se a distância entre o respaldo inferior do bloco e a extremidade inferior de apoio da broca (m).

O item remunera o fornecimento dos materiais e a mão de obra para a perfuração, armação, preparo e lançamento do concreto, para a execução de brocas com diâmetro de 20 cm.

LASTRO DE PEDRA BRITADA.

Será medido pelo volume acabado, na espessura aproximada de 5 cm (m³):

- Para escavação manual, será medido pela área do fundo de vala;
- Para escavação mecanizada, será medido pelo limite.

O item remunera o fornecimento de pedra britada em números médios e a mão de obra necessária para o apiloamento do terreno e execução do lastro.

FORMA EM MADEIRA COMUM PARA FUNDAÇÃO.

Será medido pelo desenvolvimento das áreas em contato com o concreto, não se descontando áreas de interseção até 0,20 m² (m²).

O item remunera o fornecimento dos materiais e a mão de obra para execução e instalação da forma, incluindo escoras, gravatas, desmoldante e desforma.

FORMA EM MADEIRA COMUM PARA ESTRUTURA.

Será medido pelo desenvolvimento das áreas em contato com o concreto, não se descontando áreas de interseção até 0,20 m² (m²).

O item remunera o fornecimento de materiais e mão de obra necessários para a execução e instalação de formas para estrutura, em tábua de Erisma uncinatum (conhecido como Quarubarana ou Cedrinho) ou Qualea spp (conhecida como Cambará) de 1 x 12 e pontaletes de Erisma uncinatum (conhecido como Quarubarana ou Cedrinho) ou Qualea spp (conhecida como Cambará) de 3 x 3; incluindo cimbramento até 3 m de altura, gravatas, sarrafos de enrijecimento, desmoldante, desforma e descimbramento.

ALVENARIA DE BLOCO DE CONCRETO ESTRUTURAL 14 CM - CLASSE B.

Será medido por área de superfície executada, descontando-se todos os vãos (m²).

O item remunera o fornecimento de materiais e mão de obra necessária para a execução de alvenaria estrutural, para uso revestido/aparente, confeccionada em bloco vazado de concreto de 14 cm e resistência mínima a compressão de 4 MPa, classe B; assentada com argamassa mista de cimento, cal hidratada e areia. Norma técnica: NBR 16868/20.

ARGAMASSA GRAUTE.

Será medido por volume de argamassa (m³):

Praça do Paço Municipal, nº 10 - Centro - CEP 11.950-000 - Cajati, SP
E-mail: obras@cajati.sp.gov.br - Telefone: (13) 3854-8660

Página 61 de 90

Assinado por 3 pessoas: HOTTON BRUNO LUCENA BERNARDO, LUIZ HENRIQUE KOGA e SANDRA REGINA ARECO COSTA FERREIRA TORRES
Para verificar a validade das assinaturas, acesse <https://cajati.1doc.com.br/verificacao/DC71-96C1-B563-951E> e informe o código DC71-96C1-B563-951E





PREFEITURA DO MUNICÍPIO DE CAJATI

Estado de São Paulo

www.cajati.sp.gov.br - compras@cajati.sp.gov.br

Divisão de Licitações e Contratos

(13) 3854-8700

compras@cajati.sp.gov.br



PREFEITURA MUNICIPAL DE CAJATI
ESTADO DE SÃO PAULO



SECRETARIA MUNICIPAL DE OBRAS E MOBILIDADE URBANA

a) Para a execução de enchimentos ou elementos em argamassa graute deverá ser considerado o volume real utilizado;

b) Na execução de alvenaria autoportante deverá ser considerado o volume utilizado para o enchimento dos vazios ou furos dos blocos, que contenham armação, com função de cinta ou pilar, conforme tabela abaixo:

CINTAS - BLOCO DE CONCRETO - BLOCO CERÂMICO

SEÇÃO 09 x 19 cm - 0,006110 m³ / m - 0,00850 m³ / m

SEÇÃO 14 x 19 cm - 0,011666 m³ / m - 0,00850 m³ / m

SEÇÃO 19 x 19 cm - 0,017064 m³ / m - 0,01275 m³ / m

SEÇÃO 19 x 39 cm - 0,035055 m³ / m - 0,02550 m³ / m

SEÇÃO 14 x 39 cm - 0,01700 m³ / m

PILARES - BLOCO DE CONCRETO - BLOCO CERÂMICO

ESPESSURA 14 cm - 0,011859 m³ / furo / m - 0,00693 m³ / furo / m

ESPESSURA 19 cm - 0,019790 m³ / furo / m - 0,01050 m³ / furo / m

O item remunera o fornecimento de cimento, areia, cal hidratada, pedrisco e a mão de obra necessária para o preparo da argamassa graute.

ARMADURA EM BARRA DE AÇO CA-50 (A OU B) FYK = 500 MPA.

Será medido pelo peso nominal das bitolas constantes no projeto de armadura (kg).

O item remunera o fornecimento de aço CA-50 (A ou B) com fyk igual 500 MPa, dobramento, transporte e colocação de armaduras de qualquer bitola e qualquer comprimento; estão incluídos no item os serviços e materiais secundários como arame, espaçadores, perdas decorrentes de desbitolamento, cortes e pontas de traspasse para emendas.

ARMADURA EM BARRA DE AÇO CA-60 (A OU B) FYK = 600 MPA.

Será medido pelo peso nominal das bitolas constantes no projeto de armadura (kg).

O item remunera o fornecimento de aço CA-60 (A ou B) com fyk igual 600 MPa, dobramento, transporte e colocação de armaduras de qualquer bitola e qualquer comprimento; estão incluídos no item os serviços e materiais secundários como arame, espaçadores, perdas decorrentes de desbitolamento, cortes e pontas de traspasse para emendas.

CONCRETO PREPARADO NO LOCAL, FCK = 20 MPA.

Será medido pelo volume calculado no projeto de formas, sendo que o volume da interseção dos diversos elementos estruturais deve ser computado uma só vez (m³).

O item remunera o fornecimento de betoneira, pedra britada números 1, cimento, areia e a mão de obra necessária para o preparo do concreto, com resistência mínima à compressão de 20 MPa. Norma técnica: NBR 12655.

LANÇAMENTO E ADENSAMENTO DE CONCRETO OU MASSA EM FUNDAÇÃO.

Será medido pelo volume calculado no projeto de formas; sendo que o volume da interseção dos diversos elementos estruturais deve ser computado uma só vez (m³).

O item remunera o fornecimento de equipamentos e mão de obra necessários para o transporte interno à obra, lançamento e adensamento de concreto ou massa em fundação.

LANÇAMENTO E ADENSAMENTO DE CONCRETO OU MASSA EM ESTRUTURA.

Será medido pelo volume calculado no projeto de formas; sendo que o volume da interseção dos diversos elementos estruturais deve ser computado uma só vez (m³).

O item remunera o fornecimento de equipamentos e mão de obra necessários para o transporte interno à obra, lançamento e adensamento de concreto ou massa em estrutura.

NIVELAMENTO DE PISO EM CONCRETO COM ACABADORA DE SUPERFÍCIE.

Será medido por área de piso em concreto nivelado e alisado (m²).

O item remunera o fornecimento de equipamentos, ferramentas apropriadas e a mão de obra especializada necessária para a execução dos serviços: aplicação de régua vibratória treliçada ou régua vibratória simples; aplicação de rodo de corte; flotação; aplicação de rodo de corte; queima do piso com a alisadora de concreto simples, ou dupla; e o acabamento final com a utilização de desempenos manuais apropriados, resultando num piso acabado com declividade mínima de 0,5%, ou conforme indicado em projeto. Não remunera o fornecimento, o lançamento e o adensamento do concreto.

CO-28 CORRIMÃO DUPLO COM MONTANTE VERTICAL AÇO INOX FORNECIDO E INSTALADO.

Praça do Paço Municipal, nº 10 - Centro - CEP 11.950-000 - Cajati, SP
E-mail: obras@cajati.sp.gov.br - Telefone: (13) 3854-8660

Página 62 de 90

Assinado por 3 pessoas: HOTTON BRUNO LUCENA BERNARDO, LUIZ HENRIQUE KOGA e SANDRA REGINA ARECO COSTA FERREIRA TORRES
Para verificar a validade das assinaturas, acesse <https://cajati.1doc.com.br/verificacao/DC71-96C1-B563-951E> e informe o código DC71-96C1-B563-951E





PREFEITURA DO MUNICÍPIO DE CAJATI

Estado de São Paulo

www.cajati.sp.gov.br - compras@cajati.sp.gov.br

Divisão de Licitações e Contratos

(13) 3854-8700

compras@cajati.sp.gov.br



PREFEITURA MUNICIPAL DE CAJATI
ESTADO DE SÃO PAULO



SECRETARIA MUNICIPAL DE OBRAS E MOBILIDADE URBANA

DESCRIÇÃO

Constituintes

- Tubos, barras e chapas em aço inox AISI 304, escovado.
- CORRIMÃO:
 - Tubo de aço inox escovado, tipo OD, Ø=38,1mm (1 ½"), e=1,5mm.
- SUPORTE DE FIXAÇÃO 1 (luva):
 - Anel de aço inox escovado, Ø interno = 38,1mm, e=1,5mm;
 - Barra redonda, de aço inox escovado, Ø=12,7mm;
 - Chapa curva, de aço inox escovado, 25,4x70mm, e=1,5mm.
- SUPORTE DE FIXAÇÃO 2 (berço):
 - Barra redonda, de aço inox escovado, Ø=12,7mm;
 - Chapa curva, de aço inox escovado, 25,4x50mm, e=1,5mm;
 - Chapa curva, de aço inox escovado, 25,4x70mm, e=1,5mm.
- MONTANTE VERTICAL:
 - Tubo de aço inox escovado, tipo OD, Ø=50,8mm (2"), e=2,25mm;
 - Chapa de aço inox, Ø=125mm, e=6,3mm.
- FECHAMENTO SUPERIOR DO MONTANTE VERTICAL:
 - Anel de aço inox, Ø=46mm, e=1,5mm;
 - Chapa de aço inox escovado, Ø= 50,8mm (2"), e=3mm.

Acessórios

- União das partes:
 - Rebite de repuxo, de aço inox, cilíndrico, cabeça abaulada, Ø 3,2mm x 8mm.
 - Rebite de repuxo, de aço inox, cilíndrico, cabeça abaulada, Ø 4,8mm x 10mm.
- Fixação na base de concreto:
 - Chumbador de expansão, tipo bolt, de aço inox, arruela e parafuso cabeça sextavada, dimensões 1/4" x 2".

Protótipo comercial

- Chumbadores: ÂNCORA, STRAUB.
- Rebites: BELENUS, DAPCO, NEW-FIX, REBITOP, RENA.

APLICAÇÃO

- Em escadas ou rampas, em situações onde não existe risco de acidentes nem necessidade de guarda-corpo; de acordo com as medidas básicas, que devem ser adequadas para cada situação específica e indicadas no projeto, considerando que:
 - Os corrimãos devem prolongar-se 30cm antes do início e após o término da rampa ou escada (o projeto deve atentar para que este prolongamento não prejudique as áreas de circulação adjacentes à escada ou rampa);
 - Devem ser contínuos, inclusive nos patamares;
 - Quando a largura de cada lance for igual ou superior a 2,40m, deve ser utilizado o corrimão duplo intermediário CO-29.

EXECUÇÃO

- Conferir medidas na obra.
- Na obra, a continuidade dos tubos redondos do corrimão deve ser executada, sempre, através da luva de conexão (DET. SUPORTE DE FIXAÇÃO 1).
- As extremidades dos corrimãos devem ser finalizadas em curva, avançando 30cm em relação ao início e ao término da escada ou da rampa, apresentando emenda (através da luva de conexão) apenas no suporte de fixação inferior (DET 1, DET 6 e DET 7).
- Bater todos os pontos de solda e eliminar todas as rebarbas.
- Lixar perfeitamente todas as linhas de corte e perfuração executadas nos tubos, barras e chapas, de forma a não oferecer riscos de lesões ao usuário.
- O corrimão será montado sem solda, somente através de rebites.

Praça do Paço Municipal, nº 10 - Centro - CEP 11.950-000 - Cajati, SP
E-mail: obras@cajati.sp.gov.br - Telefone: (13) 3854-8660

Página 63 de 90

Assinado por 3 pessoas: HOTTON BRUNO LUCENA BERNARDO, LUIZ HENRIQUE KOGA e SANDRA REGINA ARECO COSTA FERREIRA TORRES
Para verificar a validade das assinaturas, acesse <https://cajati.1doc.com.br/verificacao/DC71-96C1-B563-951E> e informe o código DC71-96C1-B563-951E





PREFEITURA MUNICIPAL DE CAJATI
ESTADO DE SÃO PAULO



SECRETARIA MUNICIPAL DE OBRAS E MOBILIDADE URBANA

- O montante vertical deve ser fixado em substrato de concreto, através de chumbadores de aço inox com profundidade de perfuração mínima de 5cm e respeitando a distância mínima de 5cm da borda do concreto.

RECEBIMENTO

- O serviço pode ser recebido se atendidas todas as condições de projeto, fornecimento e execução.
- Tubos, barras e chapas:
 - Devem ter, necessariamente, as bitolas indicadas.
- Checar o inox especificado, utilizando um ímã: não deve ocorrer atração no contato, a atração evidencia um inox de qualidade inferior.
- Verificar se as soldas estão contínuas em toda a extensão da área de contato.
- Verificar, atentamente, em todas as luvas de conexão, se o acabamento de suas linhas de corte está desbastado, de forma a não permitir riscos de lesões ao usuário.
- Não serão aceitos corrimãos com rebarbas, empenados, desnivelados, fora de prumo ou que apresentem quaisquer defeitos decorrentes do manuseio, transporte ou montagem.
- Verificar a rigidez do conjunto.
- Verificar o acabamento escovado do aço inox, que deve apresentar aspecto visual uniforme em toda extensão.

SERVICIOS INCLUIDOS NOS PRECOS

- Corrimão duplo completo (incluindo acessórios de fixação), executado e instalado.

CRITÉRIOS DE MEDICÃO

- m — por comprimento em projeção horizontal instalado.

NORMAS

- Instrução Técnica nº 11:2011 – Saídas de emergência, do CBPMESP.
- NBR 9050:2004 - Acessibilidade a edificações, mobiliário, espaços e equipamentos urbanos.
- **Obs.:** As edições indicadas estavam em vigor no momento desta publicação. Como toda norma está sujeita a revisão, recomenda-se verificar a existência de edições mais recentes das NORMAS citadas.

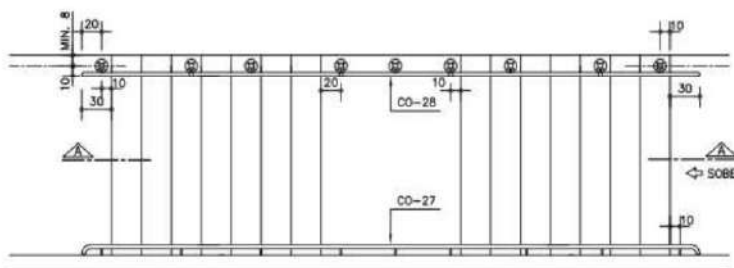

PLANTA GENÉRICA DE ESCADA
ESC. 1:50

Praça do Paço Municipal, nº 10 – Centro – CEP 11.950-000 – Cajati, SP
E-mail: obras@cajati.sp.gov.br – Telefone: (13) 3854-8660

Página 64 de 90

Assinado por 3 pessoas: HOTTON BRUNO LUCENA BERNARDO, LUIZ HENRIQUE KOGA e SANDRA REGINA ARECO COSTA FERREIRA TORRES. Para verificar a validade das assinaturas, acesse <https://cnpjat.1doc.com.br/verificacao/DCT7-196C1-9563-951E> e informe o código DCT7-196C1-9563-951E





PREFEITURA DO MUNICÍPIO DE CAJATI

Estado de São Paulo

www.cajati.sp.gov.br - compras@cajati.sp.gov.br

Divisão de Licitações e Contratos

(13) 3854-8700

compras@cajati.sp.gov.br



PREFEITURA MUNICIPAL DE CAJATI
ESTADO DE SÃO PAULO



SECRETARIA MUNICIPAL DE OBRAS E MOBILIDADE URBANA

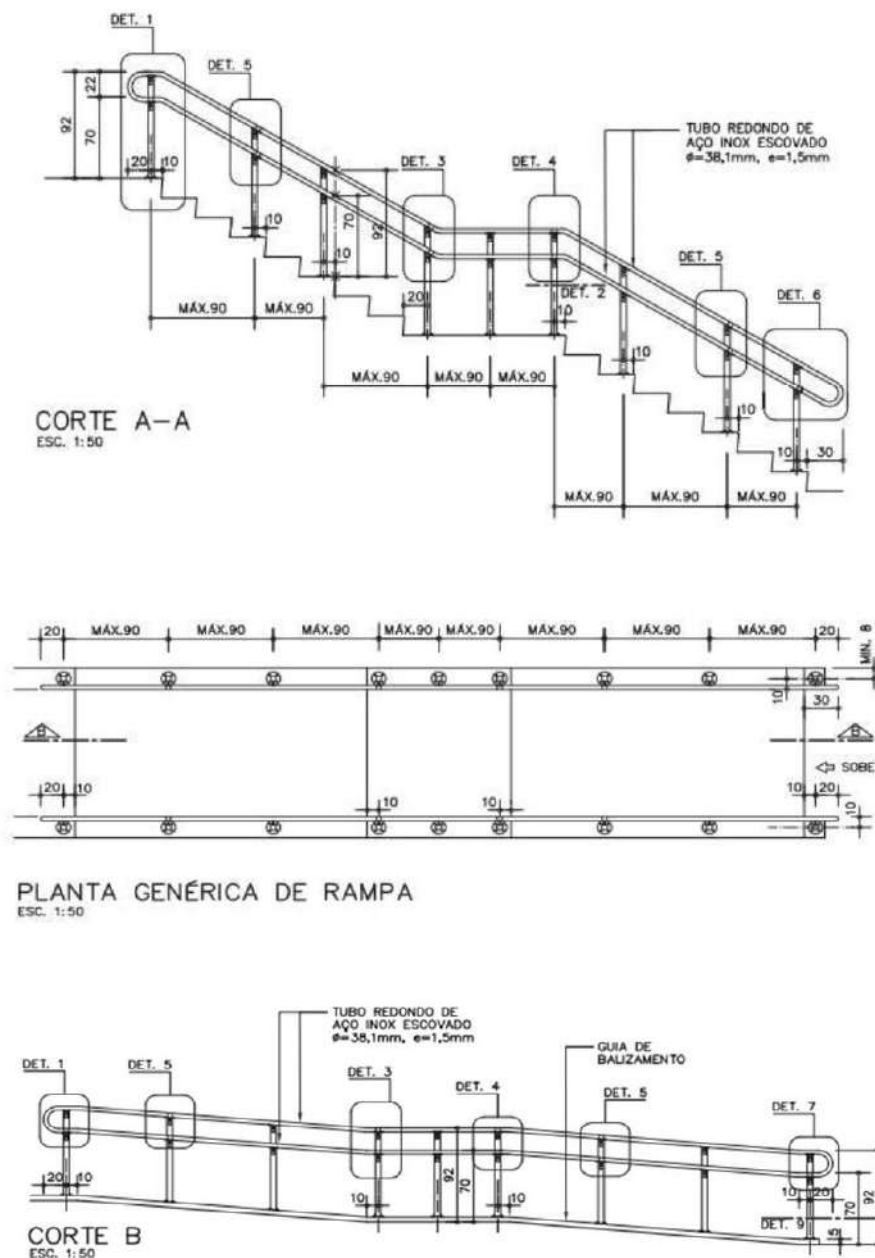

Praça do Paço Municipal, nº 10 - Centro - CEP 11.950-000 - Cajati, SP
E-mail: obras@cajati.sp.gov.br - Telefone: (13) 3854-8660

Página 65 de 90

Assinado por 3 pessoas: HOTTON BRUNO LUCENA BERNARDO, LUIZ HENRIQUE KOGA e SANDRA REGINA ARECO COSTA FERREIRA TORRES
Para verificar a validade das assinaturas, acesse <https://cajati.1doc.com.br/verificacao/DC71-96C1-B563-951E> e informe o código DC71-96C1-B563-951E





PREFEITURA DO MUNICÍPIO DE CAJATI

Estado de São Paulo

www.cajati.sp.gov.br - compras@cajati.sp.gov.br

Divisão de Licitações e Contratos

(13) 3854-8700

compras@cajati.sp.gov.br



PREFEITURA MUNICIPAL DE CAJATI
ESTADO DE SÃO PAULO



SECRETARIA MUNICIPAL DE OBRAS E MOBILIDADE URBANA

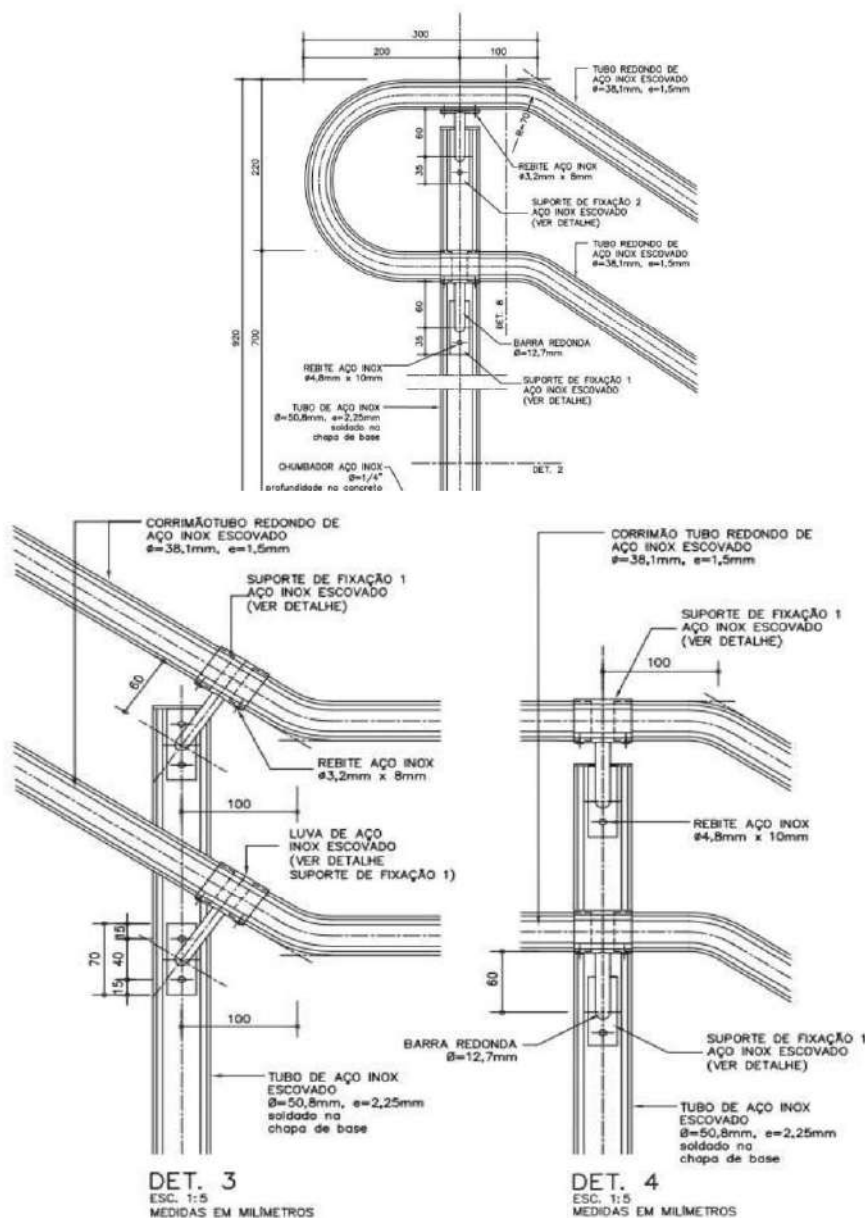

Praça do Paço Municipal, nº 10 - Centro - CEP 11.950-000 - Cajati, SP
E-mail: obras@cajati.sp.gov.br - Telefone: (13) 3854-8660

Página 66 de 90

Assinado por 3 pessoas: HOTTON BRUNO LUCENA BERNARDO, LUIZ HENRIQUE KOGA e SANDRA REGINA ARECO COSTA FERREIRA TORRES
Para verificar a validade das assinaturas, acesse <https://cajati.1doc.com.br/verificacao/DC71-96C1-B563-951E>





PREFEITURA MUNICIPAL DE CAJATI
ESTADO DE SÃO PAULO

SECRETARIA MUNICIPAL DE OBRAS E MOBILIDADE URBANA

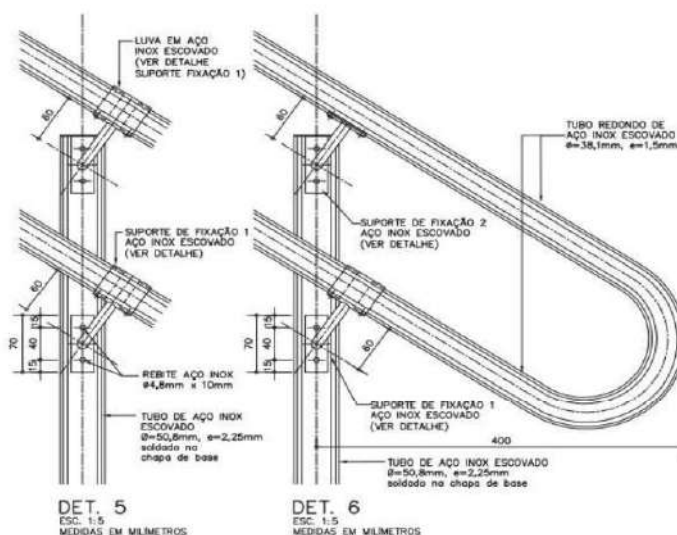

Praça do Paço Municipal, nº 10 - Centro - CEP 11.950-000 - Cajati, SP
E-mail: obras@cajati.sp.gov.br - Telefone: (13) 3854-8660

Página 67 de 90

Assinado por 3 pessoas: HOTTON BRUNO LUCENA BERNARDO, LUIZ HENRIQUE KOGA e SANDRA REGINA ARECO COSTA FERREIRA TORRES. Para verificar a validade das assinaturas, acesse <https://lcpaj1.1doc.com.br/verificacao/DC71-96C1-B563-951E> e informe o código DC71-96C1-B563-951E



Assinado por 4 pessoas: JAILTON PEREIRA DOS SANTOS, GABRIEL ORBELI FRANÇA, THAIS NOVAES RIBEIRO e LUIZ HENRIQUE KOGA
Para verificar a validade das assinaturas, acesse <https://cajati1doc.com.br/verificacao/985D-8154-1B08-F027> e informe o código 985D-8154-1B08-F027





PREFEITURA DO MUNICÍPIO DE CAJATI

Estado de São Paulo

www.cajati.sp.gov.br - compras@cajati.sp.gov.br

Divisão de Licitações e Contratos

(13) 3854-8700

compras@cajati.sp.gov.br



PREFEITURA MUNICIPAL DE CAJATI
ESTADO DE SÃO PAULO



SECRETARIA MUNICIPAL DE OBRAS E MOBILIDADE URBANA

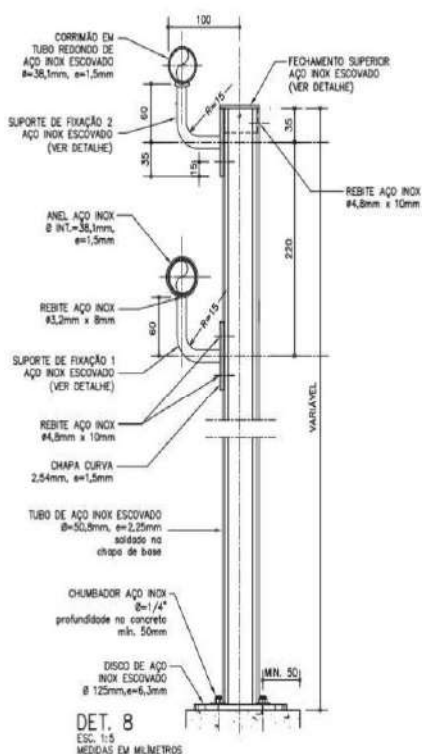
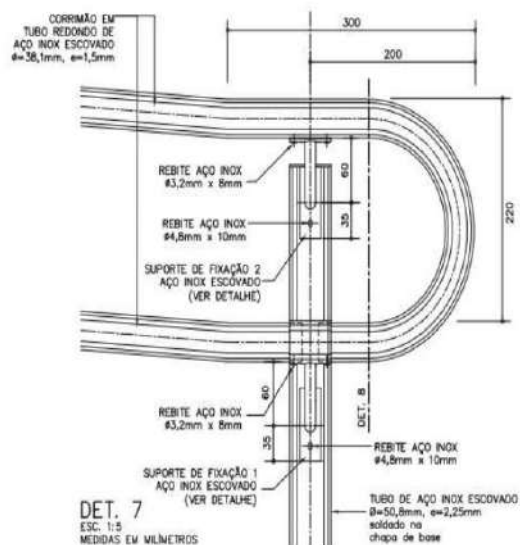

Praça do Paço Municipal, nº 10 - Centro - CEP 11.950-000 - Cajati, SP
E-mail: obras@cajati.sp.gov.br - Telefone: (13) 3854-8660

Página 68 de 90

Assinado por 3 pessoas: HOTTON BRUNO LUCENA BERNARDO, LUIZ HENRIQUE KOGA e SANDRA REGINA ARECO COSTA FERREIRA TORRES
Para verificar a validade das assinaturas, acesse <https://cajati.1doc.com.br/verificacao/DC71-96C1-B563-951E> e informe o código DC71-96C1-B563-951E





PREFEITURA MUNICIPAL DE CAJATI
ESTADO DE SÃO PAULO

SECRETARIA MUNICIPAL DE OBRAS E MOBILIDADE URBANA

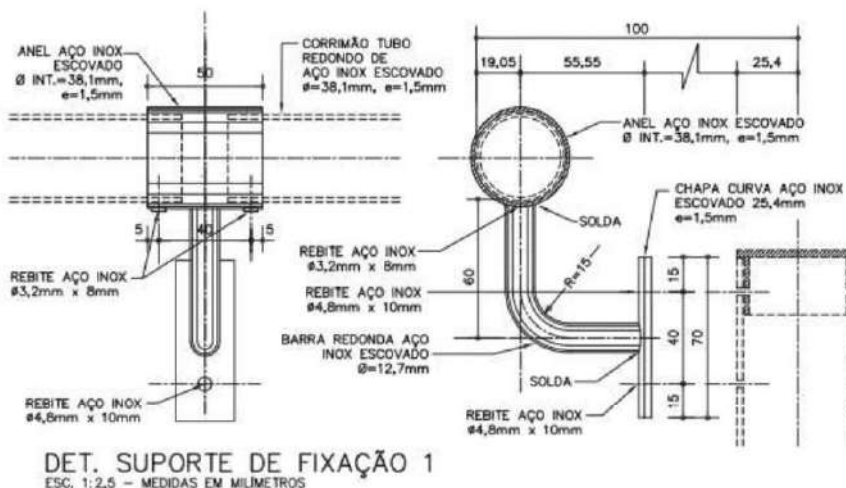

DET. SUPORTE DE FIXAÇÃO 1
ESC. 1:2,5 - MEDIDAS EM MILÍMETROS

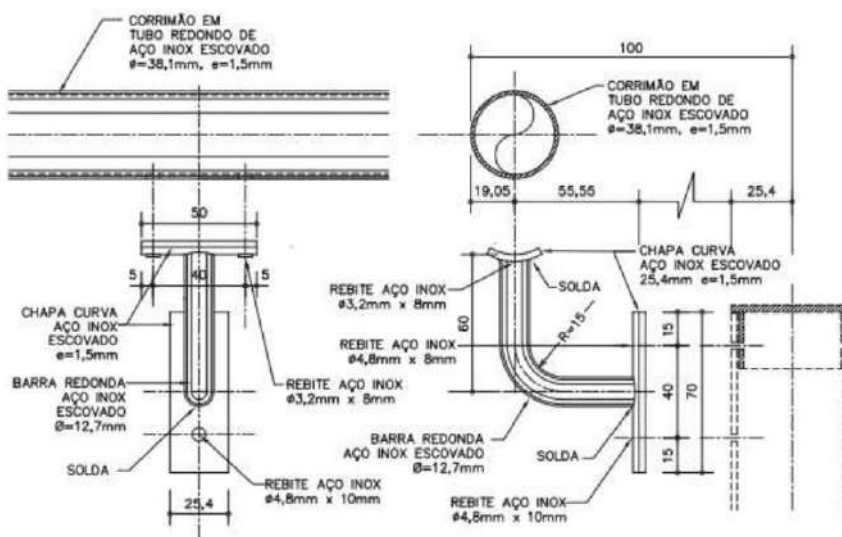

DET. SUPORTE DE FIXAÇÃO 2
ESC. 1:2,5 - MEDIDAS EM MILÍMETROS

Praça do Paço Municipal, nº 10 - Centro - CEP 11.950-000 - Cajati, SP
E-mail: obras@cajati.sp.gov.br - Telefone: (13) 3854-8660

Página 69 de 90



Assinado por 3 pessoas: HOTTON BRUNO LUCENA BERNARDO, LUIZ HENRIQUE KOGA e SANDRA REGINA AREGO COSTA FERREIRA TORRES. Para verificar a validade das assinaturas, acesse <https://lcpajaj.1doc.com.br/verificacao/DC71-98C1-B563-951E> e informe o código DC71-98C1-B563-951E

Assinado por 4 pessoas: JAILTON PEREIRA DOS SANTOS, GABRIEL ORBELI FRANÇA, THAIS NOVAES RIBEIRO e LUIZ HENRIQUE KOGA
Para verificar a validade das assinaturas, acesse <https://cajati.1doc.com.br/verificacao/985D-8154-1B08-F027> e informe o código 985D-8154-1B08-F027



PREFEITURA DO MUNICÍPIO DE CAJATI

Estado de São Paulo

www.cajati.sp.gov.br - compras@cajati.sp.gov.br

Divisão de Licitações e Contratos

(13) 3854-8700

compras@cajati.sp.gov.br



PREFEITURA MUNICIPAL DE CAJATI ESTADO DE SÃO PAULO

SECRETARIA MUNICIPAL DE OBRAS E MOBILIDADE URBANA

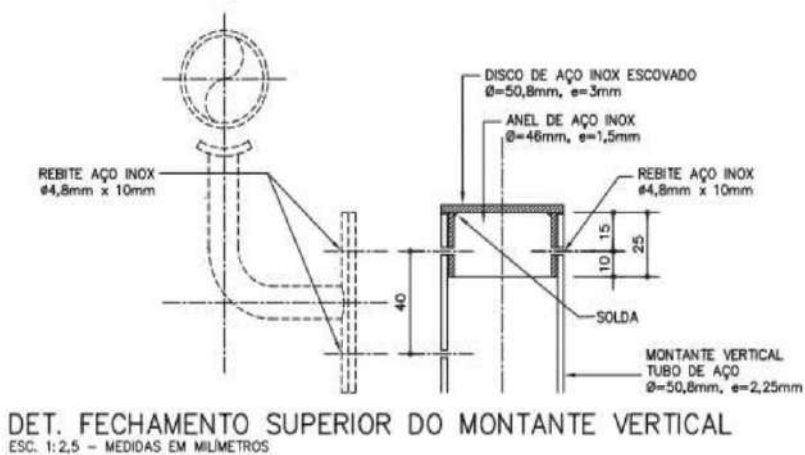

DET. FECHAMENTO SUPERIOR DO MONTANTE VERTICAL
ESC. 1:2,5 - MEDIDAS EM MILÍMETROS

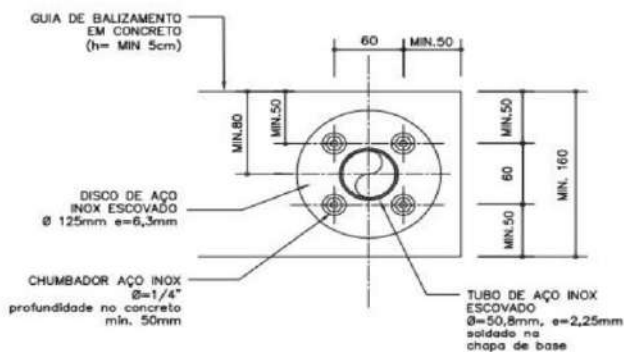

DETALHE 9
ESC. 1:5
MEDIDAS EM MILÍMETROS

Praça do Paço Municipal, nº 10 - Centro - CEP 11.950-000 - Cajati, SP
E-mail: obras@cajati.sp.gov.br - Telefone: (13) 3854-8660

Página 70 de 90

Assinado por 3 pessoas: HOTTON BRUNO LUCENA BERNARDO, LUIZ HENRIQUE KOGA e SANDRA REGINA ARECO COSTA FERREIRA TORRES
Para verificar a validade das assinaturas, acesse <https://cajati.1doc.com.br/verificacao/DC71-96C1-B563-951E> e informe o código DC71-96C1-B563-951E





PREFEITURA DO MUNICÍPIO DE CAJATI

Estado de São Paulo

www.cajati.sp.gov.br - compras@cajati.sp.gov.br

Divisão de Licitações e Contratos

(13) 3854-8700

compras@cajati.sp.gov.br



PREFEITURA MUNICIPAL DE CAJATI ESTADO DE SÃO PAULO



SECRETARIA MUNICIPAL DE OBRAS E MOBILIDADE URBANA

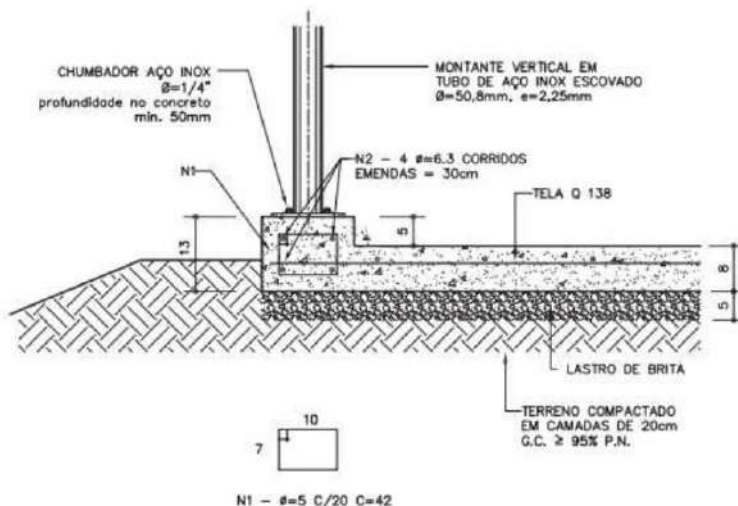

EXEMPLO GUIA DE BALIZAMENTO EM RAMPA PISO ARMADO – FUNDAÇÃO DIRETA

ESC. 1:10

PLACA PARA SINALIZAÇÃO TÁTIL (INÍCIO OU FINAL) EM BRAILLE PARA CORRIMÃO.

Será medido por unidade de placa colocada (un).

O item remunera o fornecimento da placa para sinalização tátil em braile informando início ou final de escada ou rampa, com o verso auto-aderente, conforme NBR 9050-2015. Remunera também a mão de obra necessária para a colocação da placa.

11.7 RAMPA DE ACESSIBILIDADE DEMOLIÇÃO MANUAL DE CONCRETO SIMPLES.

Será medido pelo volume real demolido, medido no projeto, ou conforme levantamento cadastral, ou aferido antes da demolição (m³).

O item remunera o fornecimento da mão-de-obra necessária e ferramentas adequadas para a execução dos serviços de: desmonte, demolição, fragmentação de elementos em concreto simples manualmente; a seleção e a acomodação manual do entulho em lotes. Normas técnicas: NBR 15112, NBR 15113 e NBR 15114.

ESCAVAÇÃO MANUAL EM SOLO DE 1ª E 2ª CATEGORIA EM VALA OU CAVA ATÉ 1,5 M.

Será medido pelo volume escavado, considerando-se um acréscimo para cada lado, no plano horizontal, em relação às dimensões de cada peça, de 20 cm (m³).

O item remunera o fornecimento da mão-de-obra necessária para a escavação manual em solo de 1ª e 2ª categorias em valas ou cavas até 1,5 m de profundidade.

BROCA EM CONCRETO ARMADO DIÂMETRO DE 20 CM – COMPLETA.

Será medido pelo comprimento, considerando-se a distância entre o respaldo inferior do bloco e a extremidade inferior de apoio da broca (m).

O item remunera o fornecimento dos materiais e a mão de obra para a perfuração, armação, preparo e lançamento do concreto, para a execução de brocas com diâmetro de 20 cm.

Praça do Paço Municipal, nº 10 – Centro – CEP 11.950-000 – Cajati, SP
E-mail: obras@cajati.sp.gov.br – Telefone: (13) 3854-8660

Página 71 de 90

Assinado por 3 pessoas: HOTTON BRUNO LUCENA BERNARDO, LUIZ HENRIQUE KOGA e SANDRA REGINA ARECO COSTA FERREIRA TORRES
Para verificar a validade das assinaturas, acesse <https://cajati.1doc.com.br/verificacao/DC71-96C1-B563-951E>





PREFEITURA DO MUNICÍPIO DE CAJATI

Estado de São Paulo

www.cajati.sp.gov.br - compras@cajati.sp.gov.br

Divisão de Licitações e Contratos

(13) 3854-8700

compras@cajati.sp.gov.br



PREFEITURA MUNICIPAL DE CAJATI
ESTADO DE SÃO PAULO

SECRETARIA MUNICIPAL DE OBRAS E MOBILIDADE URBANA



FORMA EM MADEIRA COMUM PARA FUNDAÇÃO.

Será medido pelo desenvolvimento das áreas em contato com o concreto, não se descontando áreas de interseção até 0,20 m² (m²).

O item remunera o fornecimento dos materiais e a mão de obra para execução e instalação da forma, incluindo escoras, gravatas, desmoldante e desforma.

ARMADURA EM BARRA DE AÇO CA-50 (A OU B) FYK = 500 MPa.

Será medido pelo peso nominal das bitolas constantes no projeto de armadura (kg).

O item remunera o fornecimento de aço CA-50 (A ou B) com fyk igual 500 MPa, dobramento, transporte e colocação de armaduras de qualquer bitola e qualquer comprimento; estão incluídos no item os serviços e materiais secundários como arame, espaçadores, perdas decorrentes de desbitolamento, cortes e pontas de traspasse para emendas.

ARMADURA EM BARRA DE AÇO CA-60 (A OU B) FYK = 600 MPa.

Será medido pelo peso nominal das bitolas constantes no projeto de armadura (kg).

O item remunera o fornecimento de aço CA-60 (A ou B) com fyk igual 600 MPa, dobramento, transporte e colocação de armaduras de qualquer bitola e qualquer comprimento; estão incluídos no item os serviços e materiais secundários como arame, espaçadores, perdas decorrentes de desbitolamento, cortes e pontas de traspasse para emendas.

CONCRETO PREPARADO NO LOCAL, FCK = 20 MPa.

Será medido pelo volume calculado no projeto de formas, sendo que o volume da interseção dos diversos elementos estruturais deve ser computado uma só vez (m³).

O item remunera o fornecimento de betoneira, pedra britada números 1, cimento, areia e a mão de obra necessária para o preparo do concreto, com resistência mínima à compressão de 20 MPa. Norma técnica: NBR 12655.

LANÇAMENTO E ADENSAMENTO DE CONCRETO OU MASSA EM FUNDAÇÃO.

Será medido pelo volume calculado no projeto de formas; sendo que o volume da interseção dos diversos elementos estruturais deve ser computado uma só vez (m³).

O item remunera o fornecimento de equipamentos e mão de obra necessários para o transporte interno à obra, lançamento e adensamento de concreto ou massa em fundação.

ALVENARIA DE BLOCO DE CONCRETO ESTRUTURAL 14 CM - CLASSE B.

Será medido por área de superfície executada, descontando-se todos os vãos (m²).

O item remunera o fornecimento de materiais e mão de obra necessária para a execução de alvenaria estrutural, para uso revestido/aparente, confeccionada em bloco vazado de concreto de 14 cm e resistência mínima a compressão de 4 MPa, classe B; assentada com argamassa mista de cimento, cal hidratada e areia. Norma técnica: NBR 1686/20.

ARGAMASSA GRAUTE.

Será medido por volume de argamassa (m³):

a) Para a execução de enchimentos ou elementos em argamassa graute deverá ser considerado o volume real utilizado;

b) Na execução de alvenaria autoportante deverá ser considerado o volume utilizado para o enchimento dos vazios ou furos dos blocos, que contenham armação, com função de cinta ou pilar, conforme tabela abaixo:

CINTAS - BLOCO DE CONCRETO - BLOCO CERÂMICO

SEÇÃO 09 x 19 cm - 0,006110 m³ / m - 0,00850 m³ / m

SEÇÃO 14 x 19 cm - 0,011666 m³ / m - 0,00850 m³ / m

SEÇÃO 19 x 19 cm - 0,017064 m³ / m - 0,01275 m³ / m

SEÇÃO 19 x 39 cm - 0,035055 m³ / m - 0,02550 m³ / m

SEÇÃO 14 x 39 cm - 0,01700 m³ / m

PILARES - BLOCO DE CONCRETO - BLOCO CERÂMICO

ESPESSURA 14 cm - 0,011859 m³ / furo / m - 0,00693 m³ / furo / m

ESPESSURA 19 cm - 0,019790 m³ / furo / m - 0,01050 m³ / furo / m

O item remunera o fornecimento de cimento, areia, cal hidratada, pedrisco e a mão de obra necessária para o preparo da argamassa graute.

Praça do Paço Municipal, nº 10 - Centro - CEP 11.950-000 - Cajati, SP
E-mail: obras@cajati.sp.gov.br - Telefone: (13) 3854-8660

Página 72 de 90

Assinado por 3 pessoas: HOTTON BRUNO LUCENA BERNARDO, LUIZ HENRIQUE KOGA e SANDRA REGINA ARECO COSTA FERREIRA TORRES
Para verificar a validade das assinaturas, acesse <https://cajati.1doc.com.br/verificacao/DC71-96C1-B563-951E>





PREFEITURA DO MUNICÍPIO DE CAJATI

Estado de São Paulo

www.cajati.sp.gov.br - compras@cajati.sp.gov.br

Divisão de Licitações e Contratos

(13) 3854-8700

compras@cajati.sp.gov.br



PREFEITURA MUNICIPAL DE CAJATI
ESTADO DE SÃO PAULO



SECRETARIA MUNICIPAL DE OBRAS E MOBILIDADE URBANA

LASTRO DE PEDRA BRITADA.

Será medido pelo volume acabado, na espessura aproximada de 5 cm (m³):

a) Para escavação manual, será medido pela área do fundo de vala;

b) Para escavação mecanizada, será medido pelo limite.

O item remunera o fornecimento de pedra britada em números médios e a mão de obra necessária para o apiloamento do terreno e execução do lastro.

PISO COM REQUADRO EM CONCRETO SIMPLES COM CONTROLE DE FCK= 20 MPA.

Será medido por volume de piso em concreto executado, na espessura indicada em projeto (m³).

O item remunera o fornecimento de concreto usinado com Fck de 20 MPa; ripa de Cupiúba (*Goupia glabra*), ou Maçaranduba (*Manilkara spp*), conhecida também como Paraju; remunera também o fornecimento de materiais acessórios e a mão de obra necessária para o lançamento do concreto e a execução do piso com acabamento desempenado.

CO-28 CORRIMÃO DUPLO COM MONTANTE VERTICAL AÇO INOX FORNECIDO E INSTALADO.

DESCRIÇÃO

Constituintes

- Tubos, barras e chapas em aço inox AISI 304, escovado.
- CORRIMÃO:
 - Tubo de aço inox escovado, tipo OD, Ø=38,1mm (1 ½"), e=1,5mm.
- SUPORTE DE FIXAÇÃO 1 (luva):
 - Anel de aço inox escovado, Ø interno = 38,1mm, e=1,5mm;
 - Barra redonda, de aço inox escovado, Ø=12,7mm;
 - Chapa curva, de aço inox escovado, 25,4x70mm, e=1,5mm.
- SUPORTE DE FIXAÇÃO 2 (berço):
 - Barra redonda, de aço inox escovado, Ø=12,7mm;
 - Chapa curva, de aço inox escovado, 25,4x50mm, e=1,5mm;
 - Chapa curva, de aço inox escovado, 25,4x70mm, e=1,5mm.
- MONTANTE VERTICAL:
 - Tubo de aço inox escovado, tipo OD, Ø=50,8mm (2"), e=2,25mm;
 - Chapa de aço inox, Ø=125mm, e=6,3mm.
- FECHAMENTO SUPERIOR DO MONTANTE VERTICAL:
 - Anel de aço inox, Ø=46mm, e=1,5mm;
 - Chapa de aço inox escovado, Ø= 50,8mm (2"), e=3mm.

Acessórios

- União das partes:
 - Rebite de repuxo, de aço inox, cilíndrico, cabeça abaulada, Ø 3,2mm x 8mm.
 - Rebite de repuxo, de aço inox, cilíndrico, cabeça abaulada, Ø 4,8mm x 10mm.
- Fixação na base de concreto:
 - Chumbador de expansão, tipo bolt, de aço inox, arruela e parafuso cabeça sextavada, dimensões 1/4" x 2".

Protótipo comercial

- Chumbadores: ÂNCORA, STRAUB.
- Rebites: BELENUS, DAPCO, NEW-FIX, REBITOP, RENA.

APLICAÇÃO

- Em escadas ou rampas, em situações onde não existe risco de acidentes nem necessidade de guarda-corpo; de acordo com as medidas básicas, que devem ser adequadas para cada situação específica e indicadas no projeto, considerando que:
 - Os corrimãos devem prolongar-se 30cm antes do início e após o término da rampa ou escada (o projeto deve atentar para que este prolongamento não prejudique as áreas de circulação adjacentes à escada ou rampa);
 - Devem ser contínuos, inclusive nos patamares;
 - Quando a largura de cada lance for igual ou superior a 2,40m, deve ser utilizado o corrimão duplo intermediário CO-29.

Praça do Paço Municipal, nº 10 - Centro - CEP 11.950-000 - Cajati, SP
E-mail: obras@cajati.sp.gov.br - Telefone: (13) 3854-8660

Página 73 de 90

Assinado por 3 pessoas: HOTTON BRUNO LUCENA BERNARDO, LUIZ HENRIQUE KOGA e SANDRA REGINA ARECO COSTA FERREIRA TORRES
Para verificar a validade das assinaturas, acesse <https://cajati.1doc.com.br/verificacao/DC71-96C1-B563-951E> e informe o código DC71-96C1-B563-951E





PREFEITURA DO MUNICÍPIO DE CAJATI

Estado de São Paulo

www.cajati.sp.gov.br - compras@cajati.sp.gov.br

Divisão de Licitações e Contratos

(13) 3854-8700

compras@cajati.sp.gov.br



PREFEITURA MUNICIPAL DE CAJATI
ESTADO DE SÃO PAULO



SECRETARIA MUNICIPAL DE OBRAS E MOBILIDADE URBANA

EXECUÇÃO

- Conferir medidas na obra.
- Na obra, a continuidade dos tubos redondos do corrimão deve ser executada, sempre, através da luva de conexão (DET. SUPORTE DE FIXAÇÃO 1).
- As extremidades dos corrimãos devem ser finalizadas em curva, avançando 30cm em relação ao início e ao término da escada ou da rampa, apresentando emenda (através da luva de conexão) apenas no suporte de fixação inferior (DET 1, DET 6 e DET 7).
- Bater todos os pontos de solda e eliminar todas as rebarbas.
- Lixar perfeitamente todas as linhas de corte e perfuração executadas nos tubos, barras e chapas, de forma a não oferecer riscos de lesões ao usuário.
- O corrimão será montado sem solda, somente através de rebites.
- O montante vertical deve ser fixado em substrato de concreto, através de chumbadores de aço inox com profundidade de perfuração mínima de 5cm e respeitando a distância mínima de 5cm da borda do concreto.

RECEBIMENTO

- O serviço pode ser recebido se atendidas todas as condições de projeto, fornecimento e execução.
- Tubos, barras e chapas:
 - Devem ter, necessariamente, as bitolas indicadas.
- Checar o inox especificado, utilizando um ímã: não deve ocorrer atração no contato, a atração evidencia um inox de qualidade inferior.
- Verificar se as soldas estão contínuas em toda a extensão da área de contato.
- Verificar, atentamente, em todas as luvas de conexão, se o acabamento de suas linhas de corte está desbastado, de forma a não permitir riscos de lesões ao usuário.
- Não serão aceitos corrimãos com rebarbas, empenados, desnivelados, fora de prumo ou que apresentem quaisquer defeitos decorrentes do manuseio, transporte ou montagem.
- Verificar a rigidez do conjunto.
- Verificar o acabamento escovado do aço inox, que deve apresentar aspecto visual uniforme em toda extensão.

SERVIÇOS INCLuíDOS NOS PREÇOS

- Corrimão duplo completo (incluindo acessórios de fixação), executado e instalado.

CRITÉRIOS DE MEDIÇÃO

- m — por comprimento em projeção horizontal instalado.

NORMAS

- Instrução Técnica nº 11:2011 – Saídas de emergência, do CBPMESP.
- NBR 9050:2004 - Acessibilidade a edificações, mobiliário, espaços e equipamentos urbanos.
- **Obs.:** As edições indicadas estavam em vigor no momento desta publicação. Como toda norma está sujeita a revisão, recomenda-se verificar a existência de edições mais recentes das NORMAS citadas.

Praça do Paço Municipal, nº 10 – Centro – CEP 11.950-000 – Cajati, SP
E-mail: obras@cajati.sp.gov.br – Telefone: (13) 3854-8660

Página 74 de 90

Assinado por 3 pessoas: HOTTON BRUNO LUCENA BERNARDO, LUIZ HENRIQUE KOGA e SANDRA REGINA ARECO COSTA FERREIRA TORRES
Para verificar a validade das assinaturas, acesse <https://cajati.1doc.com.br/verificacao/DC71-96C1-B563-951E> e informe o código DC71-96C1-B563-951E





PREFEITURA MUNICIPAL DE CAJATI
ESTADO DE SÃO PAULO



SECRETARIA MUNICIPAL DE OBRAS E MOBILIDADE URBANA

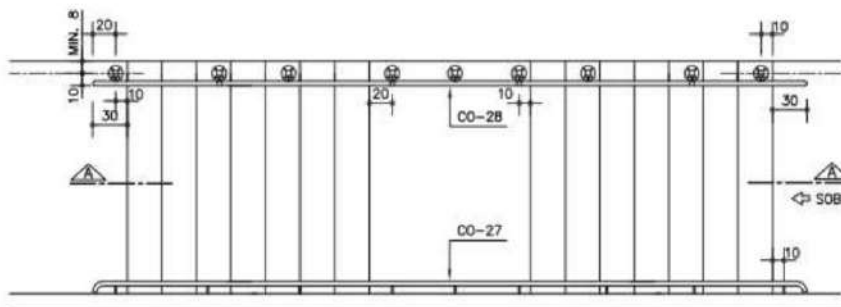

PLANTA GENÉRICA DE ESCADA

ESC. 1:50

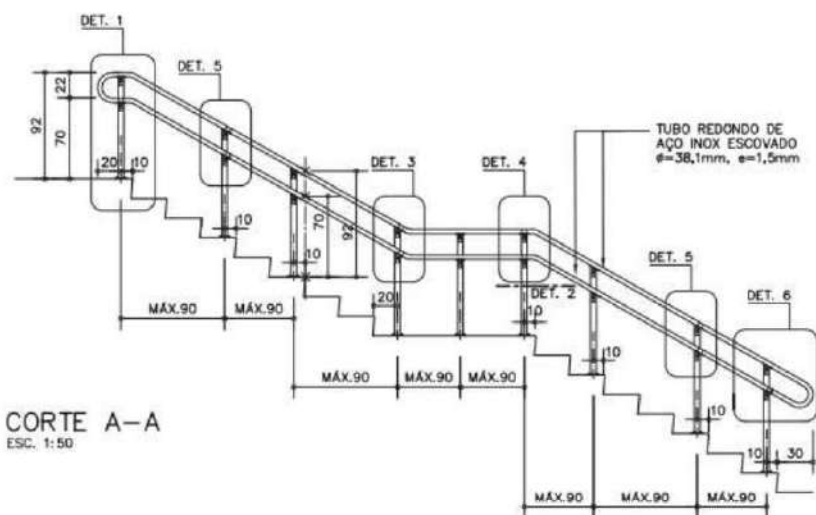

CORTE A-A

ESC. 1:50

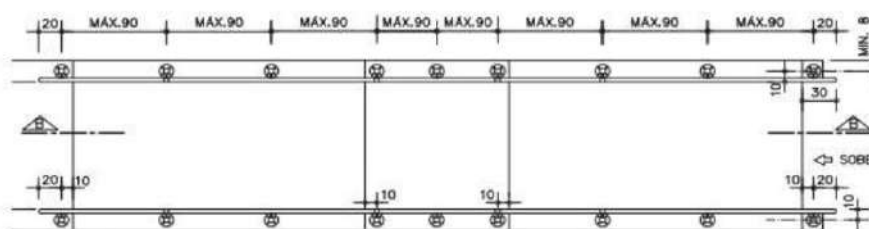

PLANTA GENÉRICA DE RAMPA

ESC. 1:50

Praça do Paço Municipal, nº 10 – Centro – CEP 11.950-000 – Cajati, SP
E-mail: obras@cajati.sp.gov.br – Telefone: (13) 3854-8660

Página 75 de 90

Assinado por 3 pessoas: HOTTON BRUNO LUCENA BERNARDO, LUIZ HENRIQUE KOGA e SANDRA REGINA ARECO COSTA FERREIRA TORRES. Para verificar a validade das assinaturas, acesse <https://cnpj.1dpc.com.br/verificacao/DC71-98C1-B563-951E> e informe o código DC71-98C1-B563-951E



Assinado por 4 pessoas: JAILTON PEREIRA DOS SANTOS, GABRIEL ORBELI FRANÇA, THAIS NOVAES RIBEIRO e LUIZ HENRIQUE KOGA
Para verificar a validade das assinaturas, acesse <https://cajati.1doc.com.br/verificacao/985D-8154-1B08-F027> e informe o código 985D-8154-1B08-F027





PREFEITURA DO MUNICÍPIO DE CAJATI

Estado de São Paulo

www.cajati.sp.gov.br - compras@cajati.sp.gov.br

Divisão de Licitações e Contratos

(13) 3854-8700

compras@cajati.sp.gov.br



PREFEITURA MUNICIPAL DE CAJATI ESTADO DE SÃO PAULO



SECRETARIA MUNICIPAL DE OBRAS E MOBILIDADE URBANA

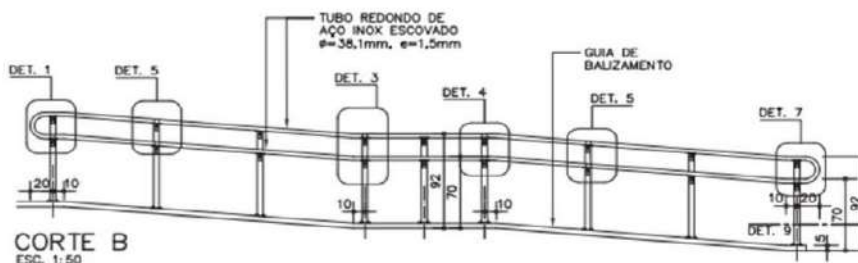

CORTE B
ESC. 1:50

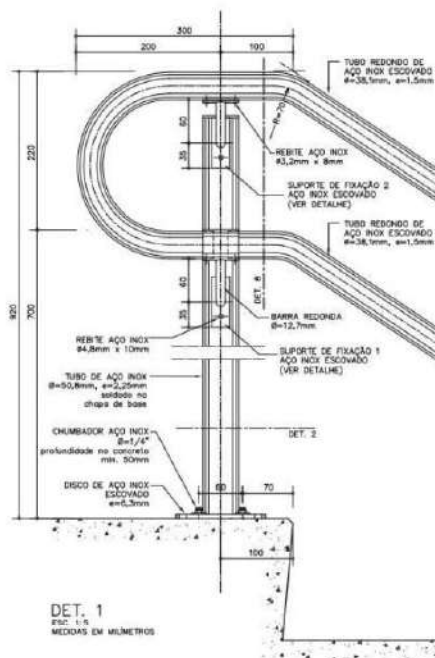

DET. 1
ESC. 1:5
MEDIDAS EM MILÍMETROS

Praça do Paço Municipal, nº 10 - Centro - CEP 11.950-000 - Cajati, SP
E-mail: obras@cajati.sp.gov.br - Telefone: (13) 3854-8660

Página 76 de 90

Assinado por 3 pessoas: HOTTON BRUNO LUCENA BERNARDO, LUIZ HENRIQUE KOGA e SANDRA REGINA ARECO COSTA FERREIRA TORRES
Para verificar a validade das assinaturas, acesse <https://cajati.1doc.com.br/verificacao/DC71-96C1-B563-951E> e informe o código DC71-96C1-B563-951E





PREFEITURA DO MUNICÍPIO DE CAJATI

Estado de São Paulo

www.cajati.sp.gov.br - compras@cajati.sp.gov.br

Divisão de Licitações e Contratos

(13) 3854-8700

compras@cajati.sp.gov.br



PREFEITURA MUNICIPAL DE CAJATI
ESTADO DE SÃO PAULO

SECRETARIA MUNICIPAL DE OBRAS E MOBILIDADE URBANA

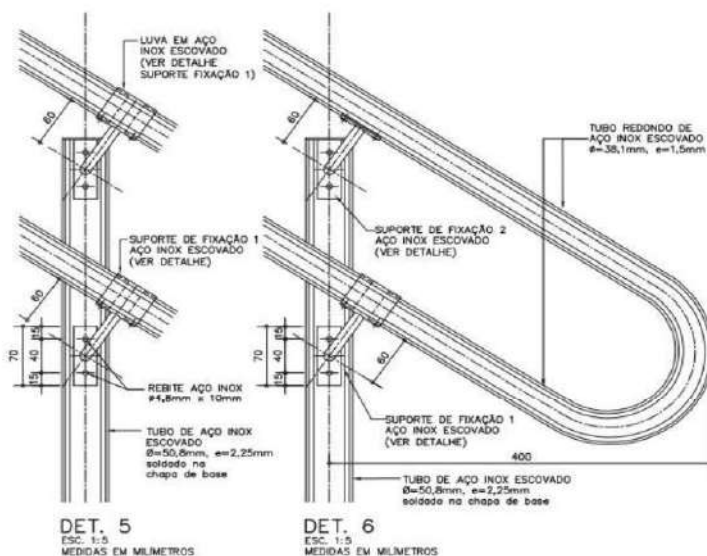

Praça do Paço Municipal, nº 10 - Centro - CEP 11.950-000 - Cajati, SP
E-mail: obras@cajati.sp.gov.br - Telefone: (13) 3854-8660

Página 78 de 90

Assinado por 3 pessoas: HOTTON BRUNO LUCENA BERNARDO, LUIZ HENRIQUE KOGA e SANDRA REGINA ARECO COSTA FERREIRA TORRES
Para verificar a validade das assinaturas, acesse <https://cajati.1doc.com.br/verificacao/DC71-96C1-B563-951E> e informe o código DC71-96C1-B563-951E





PREFEITURA DO MUNICÍPIO DE CAJATI

Estado de São Paulo

www.cajati.sp.gov.br - compras@cajati.sp.gov.br

Divisão de Licitações e Contratos

(13) 3854-8700

compras@cajati.sp.gov.br



PREFEITURA MUNICIPAL DE CAJATI
ESTADO DE SÃO PAULO



SECRETARIA MUNICIPAL DE OBRAS E MOBILIDADE URBANA

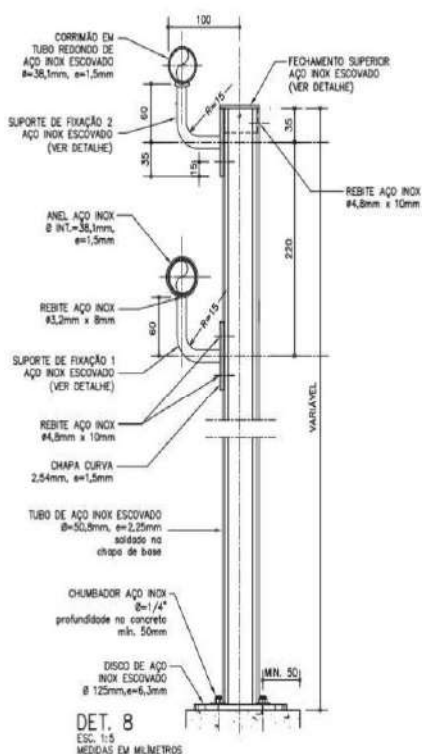
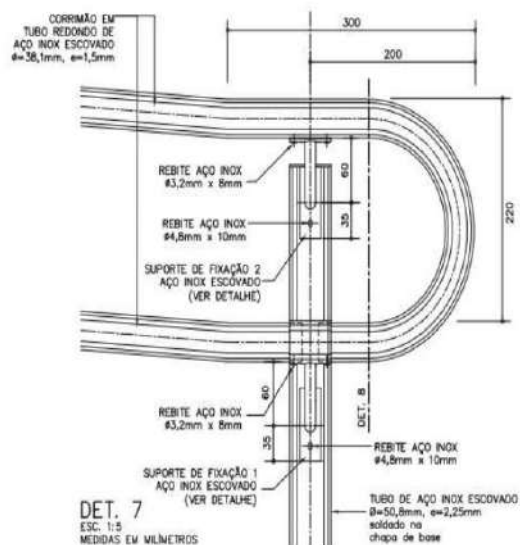

Praça do Paço Municipal, nº 10 - Centro - CEP 11.950-000 - Cajati, SP
E-mail: obras@cajati.sp.gov.br - Telefone: (13) 3854-8660

Página 79 de 90

Assinado por 3 pessoas: HOTTON BRUNO LUCENA BERNARDO, LUIZ HENRIQUE KOGA e SANDRA REGINA ARECO COSTA FERREIRA TORRES
Para verificar a validade das assinaturas, acesse <https://cajati.1doc.com.br/verificacao/DC71-96C1-B563-951E> e informe o código DC71-96C1-B563-951E





PREFEITURA DO MUNICÍPIO DE CAJATI

Estado de São Paulo

www.cajati.sp.gov.br - compras@cajati.sp.gov.br

Divisão de Licitações e Contratos

(13) 3854-8700

compras@cajati.sp.gov.br



PREFEITURA MUNICIPAL DE CAJATI ESTADO DE SÃO PAULO

SECRETARIA MUNICIPAL DE OBRAS E MOBILIDADE URBANA

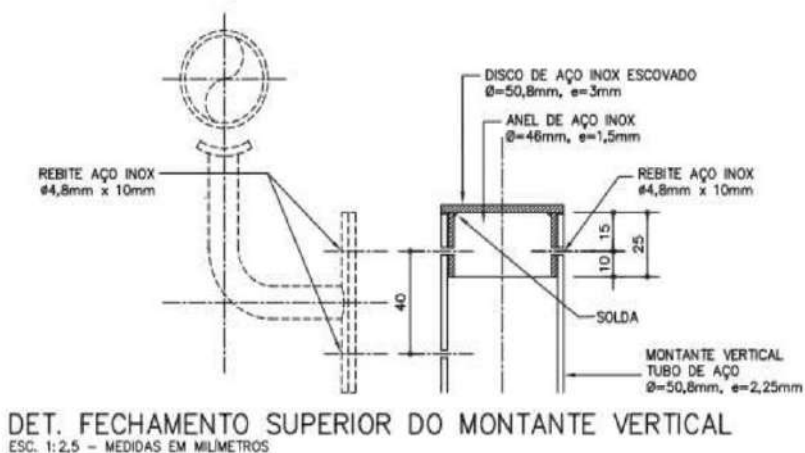

DET. FECHAMENTO SUPERIOR DO MONTANTE VERTICAL
ESC. 1:2,5 - MEDIDAS EM MILÍMETROS

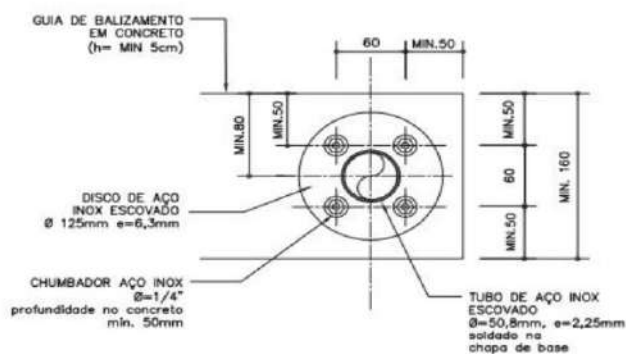

DETALHE 9
ESC. 1:5
MEDIDAS EM MILÍMETROS

Praça do Paço Municipal, nº 10 - Centro - CEP 11.950-000 - Cajati, SP
E-mail: obras@cajati.sp.gov.br - Telefone: (13) 3854-8660

Página 81 de 90

Assinado por 3 pessoas: HOTTON BRUNO LUCENA BERNARDO, LUIZ HENRIQUE KOGA e SANDRA REGINA ARECO COSTA FERREIRA TORRES
Para verificar a validade das assinaturas, acesse <https://cajati.1doc.com.br/verificacao/DC71-96C1-B563-951E> e informe o código DC71-96C1-B563-951E





PREFEITURA DO MUNICÍPIO DE CAJATI

Estado de São Paulo

www.cajati.sp.gov.br - compras@cajati.sp.gov.br

Divisão de Licitações e Contratos

(13) 3854-8700

compras@cajati.sp.gov.br



PREFEITURA MUNICIPAL DE CAJATI
ESTADO DE SÃO PAULO



SECRETARIA MUNICIPAL DE OBRAS E MOBILIDADE URBANA

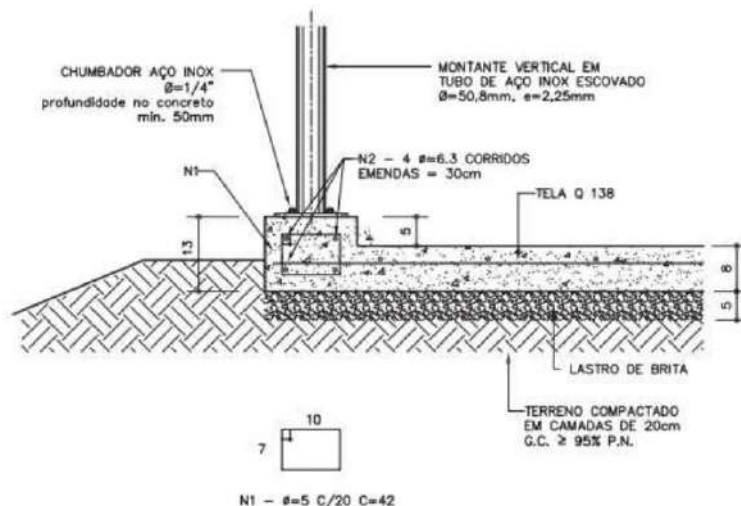

EXEMPLO GUIA DE BALIZAMENTO EM
RAMPA PISO ARMADO – FUNDAÇÃO DIRETA
ESC. 1:10

PLACA PARA SINALIZAÇÃO TÁTIL (INÍCIO OU FINAL) EM BRAILLE PARA CORRIMÃO.

Será medido por unidade de placa colocada (un).

O item remunera o fornecimento da placa para sinalização tátil em braille informando início ou final de escada ou rampa, com o verso auto-aderente, conforme NBR 9050-2015. Remunera também a mão de obra necessária para a colocação da placa.

GUARDA-CORPO COM VIDRO DE 8 MM, EM TUBO DE AÇO GALVANIZADO, DIÂMETRO 1 1/2\".

Será medido pelo comprimento de guarda-corpo, instalado (m).

O item remunera o fornecimento de guarda-corpo constituído por: montantes verticais, com espaçamento médio de 1,40 m, em tubo de aço galvanizado com diâmetro de 1 1/2; base flangeada em chapa de aço galvanizado, com espessura de 1/8, soldada à base do tubo, para fixação no piso por meio de chumbadores; fechamento vertical em vidro laminado temperado de 8mm; inclusive acessórios e a mão-de-obra necessária para a instalação completa do guardacorpo, conforme determina a NBR 9050, NBR 9077, NBR 14718 e/ou normas vigentes. O item remunera também o fornecimento de materiais e mão-de-obra necessária para: aplicação em uma demão de galvanização a frio, nos pontos de solda e / ou corte dos componentes metálicos.

11.8 PAINEL RIPADO

FORNECIMENTO DE PEÇAS DIVERSAS PARA ESTRUTURA EM MADEIRA.

Será medido pelo volume total das peças (m³).

O item remunera o fornecimento de madeira em cambará, cedrinho, cumaru, eucalipto-citriodora, eucalipto-saligna, garapa, tuari, adequada para estrutura, pregos em diversas bitolas, materiais acessórios e a mão de obra necessária para a confecção, montagem e instalação completa das peças.

ESMALTE À BASE DE ÁGUA EM MADEIRA, INCLUSIVE PREPARO.

Praça do Paço Municipal, nº 10 – Centro – CEP 11.950-000 – Cajati, SP
E-mail: obras@cajati.sp.gov.br – Telefone: (13) 3854-8660

Página 82 de 90

Assinado por 3 pessoas: HOTTON BRUNO LUCENA BERNARDO, LUIZ HENRIQUE KOGA e SANDRA REGINA ARECO COSTA FERREIRA TORRES
Para verificar a validade das assinaturas, acesse <https://cajati.1doc.com.br/verificacao/DC71-96C1-B563-951E> e informe o código DC71-96C1-B563-951E





PREFEITURA DO MUNICÍPIO DE CAJATI

Estado de São Paulo

www.cajati.sp.gov.br - compras@cajati.sp.gov.br

Divisão de Licitações e Contratos

(13) 3854-8700

compras@cajati.sp.gov.br



PREFEITURA MUNICIPAL DE CAJATI
ESTADO DE SÃO PAULO



SECRETARIA MUNICIPAL DE OBRAS E MOBILIDADE URBANA

Será medido por área de superfície preparada e pintada (m²):

- Em portas, portões, guichês com batente, pela área da peça multiplicada por 3 (três). Não havendo batente, medição pela área da peça multiplicado por 2 (dois);
 - Em janelas e portas com batentes de madeira, com venezianas ou persianas de enrolar, pela área da peça multiplicada por 5 (cinco);
 - Em cercas e gradis, pela área de projeção do conjunto no plano vertical, considerada apenas uma vez.
- O item remunera o fornecimento de fundo à base em água, para superfície de madeira, o fornecimento de tinta esmalte à base em água, acabamento acetinado ou brilhante ou fosco, conforme norma NBR 11702, referência tinta esmalte referência Sherwin Williams, Suvinil, Futura, Lukscolor, ou equivalente; materiais acessórios e a mão de obra necessária para a execução dos serviços de: limpeza da superfície, conforme recomendações do fabricante; aplicação da tinta esmalte, em várias demãos (3 ou mais demãos), sendo a primeira demão aplicada como fundo selante, conforme especificações do fabricante.

REVESTIMENTO EM PLACA DE ALUMÍNIO COMPOSTO "ACM", ESPESSURA DE 4 MM E ACABAMENTO EM PVDF.

Será medido pela área de superfície do revestimento de alumínio composto executado (m²).

O item remunera o fornecimento e instalação de painel de alumínio composto (ACM) formado por duas chapas de alumínio de 0,5 mm cada e um núcleo de polietileno, com 4 mm de espessura total da placa, pintura pelo processo Coil Coating em uma das faces a base de resina Fluoreto de Polivinilideno (PVDF ou equivalente), diversas cores, material fornecido com filme de proteção de PVC, revestimento de uso externo e interno, incluso materiais acessórios como rebite, parafusos alto-brocantes em aço inoxidável, fita dupla face, tarucel e silicone neutro para sua completa instalação; referência comercial tecbond da Day Brasil, Alucomaxx ou equivalente. Remunera a estrutura para fixação da placa em alumínio ou metalon, afastamento até 70 mm da superfície de fixação.

12. SERVIÇOS COMPLEMENTARES

BATE-MACA OU PROTETOR DE PAREDE CURVO EM PVC, COM AMORTECIMENTO À IMPACTO, ALTURA DE 200 MM.

Será medido pelo comprimento do protetor de parede executado (m).

O item remunera o fornecimento de corrimão, bate-maca, ou protetor de parede em PVC, com amortecimento a impacto, altura 198 mm e espessura aproximada 30 mm, fixado na parede por base metálica e parafusos, sendo o perfil em PVC pressionado contra esta base, em diversas cores. Remunera também o fornecimento de todos os materiais acessórios e a mão de obra necessária para a instalação completa.

PORTA/PORTINHOLA TIPO VENEZIANA DE ABRIR EM ALUMÍNIO, SOB MEDIDA.

Será medido pela área da porta/portinhola instalada (m²).

O item remunera o fornecimento da porta/portinhola tipo veneziana de abrir e batentes, sob medida, em alumínio anodizado L 16; inclusive ferragem, cimento, areia, acessórios e a mão de obra necessária para a instalação completa do caixilho.

EM-06 ESCADA DE MARINHEIRO C/GUARDA CORPO GALVANIZADA.

DESCRIÇÃO

Constituintes

- Barra chata galvanizada de 1 1/4" x 5/16".
- Barra chata galvanizada de 2 1/2" x 5/16".
- Barra chata galvanizada de 2 1/2" x 1/4".
- Barra chata galvanizada de 1 1/4" x 1/4".
- Barra chata galvanizada de 1" x 1/8".
- Barra maciça galvanizada Ø=5/8".

Acessórios

- Chumbador passante de 1/4" de rosca externa.

Acabamentos

- Barras:
- Pintura com tinta alumínio sobre fundo para galvanizados.

Protótipo comercial

Praça do Paço Municipal, nº 10 - Centro - CEP 11.950-000 - Cajati, SP
E-mail: obras@cajati.sp.gov.br - Telefone: (13) 3854-8660

Página 83 de 90

Assinado por 3 pessoas: HOTTON BRUNO LUCENA BERNARDO, LUIZ HENRIQUE KOGA e SANDRA REGINA ARECO COSTA FERREIRA TORRES. Para verificar a validade das assinaturas, acesse <https://cajati.1doc.com.br/verificacao/DC71-96C1-B563-951E>





PREFEITURA DO MUNICÍPIO DE CAJATI

Estado de São Paulo

www.cajati.sp.gov.br - compras@cajati.sp.gov.br

Divisão de Licitações e Contratos

(13) 3854-8700

compras@cajati.sp.gov.br



PREFEITURA MUNICIPAL DE CAJATI
ESTADO DE SÃO PAULO



SECRETARIA MUNICIPAL DE OBRAS E MOBILIDADE URBANA

- Chumbador:
- ÂNCORA
- TECNART
- FISCHER

APLICAÇÃO

- Em reservatórios de água (uso externo ao edifício).

EXECUÇÃO

- Soldar as barras maciças nas barras chatas com cordões corridos por toda a extensão da área de contato.
- Bater os pontos de solda e eliminar todas as rebarbas nas emendas e cortes das barras.
- Todos os locais onde houver pontos de solda e/ou corte, devem estar isentos de poeira, gordura, graxa, sabão, ferrugem ou qualquer outro contaminante (recomenda-se limpeza mecânica com lixa de aço ou jato abrasivo grau 2) para receber 1 demão, a pincel, de galvanização a frio (tratamento anticorrosivo composto de zinco).
- Antes da aplicação do fundo para galvanizados, toda superfície metálica deve estar completamente limpa, seca e desengraxada.
- Fixação com chumbador a cada 4,00m no máximo.

FICHAS DE REFERÊNCIA

Catálogo de Serviços

Ficha S14 Pintura

Ficha S14.09 Tinta alumínio

Ficha S14.17 Galvanização

RECEBIMENTO

- As barras devem ter, necessariamente, as bitolas indicadas.
- Não serão aceitas escadas com rebarbas, empenadas, desniveladas, fora de prumo ou de esquadro, ou que apresentem quaisquer defeitos decorrentes do manuseio, transporte ou montagem.
- Exigir certificado de galvanização a fogo, emitido pela empresa galvanizadora, para todas as barras ou nota fiscal discriminada do fornecedor.
- Verificar o tratamento dos pontos de solda e corte com galvanização a frio.
- Verificar a aderência e a uniformidade da camada de pintura, atentando para que não apresentem falhas, bolhas, irregularidades ou quaisquer defeitos decorrentes da fabricação e do manuseio.
- Verificar a rigidez do conjunto.

SERVIÇOS INCLuíDOS NOS PREÇOS

- Escada montada e instalada.
- Acessórios.
- Galvanização a frio, fundo para galvanizados e pintura.

CRITÉRIOS DE MEDIÇÃO

- m — por comprimento em projeção vertical instalado.

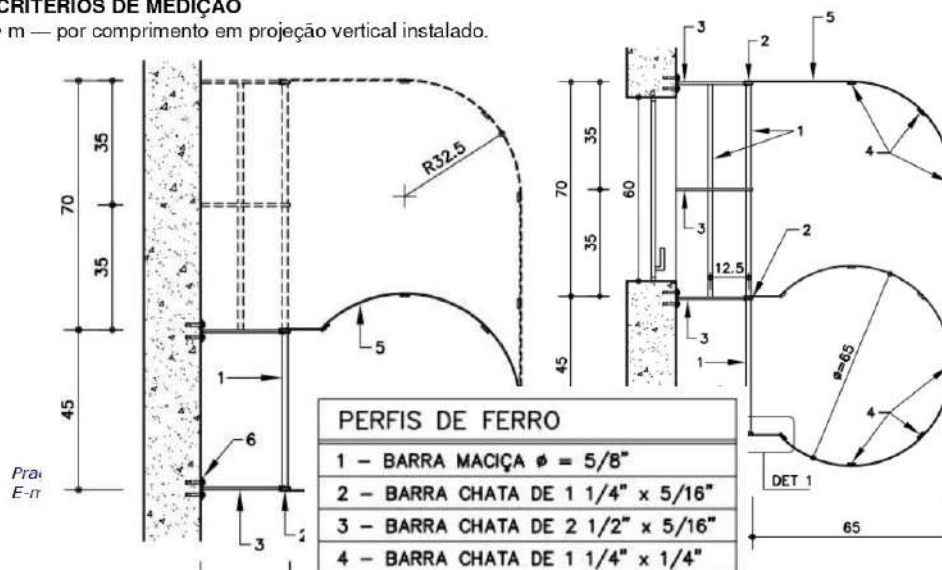

Assinado por 3 pessoas: HORTON BRUNO LUCENA BERNARDO, LUIZ HENRIQUE KOGA e SANDRA REGINA ARECO COSTA FERREIRA TORRES. Para verificar a validade das assinaturas, acesse <https://cajati.1doc.com.br/verificacao/DC71-96C1-B563-951E>





PREFEITURA DO MUNICÍPIO DE CAJATI

Estado de São Paulo

www.cajati.sp.gov.br - compras@cajati.sp.gov.br

Divisão de Licitações e Contratos

(13) 3854-8700

compras@cajati.sp.gov.br



PREFEITURA MUNICIPAL DE CAJATI
ESTADO DE SÃO PAULO

SECRETARIA MUNICIPAL DE OBRAS E MOBILIDADE URBANA

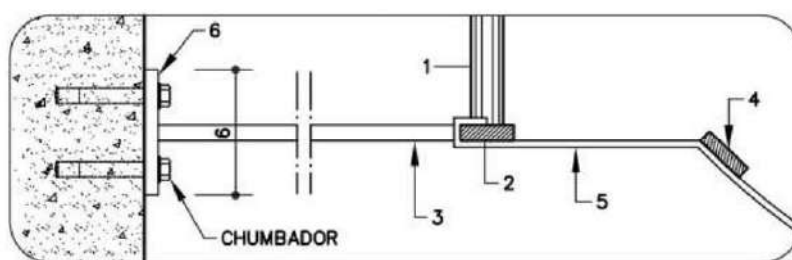

DETALHE 1

Praça do Paço Municipal, nº 10 - Centro - CEP 11.950-000 - Cajati, SP
E-mail: obras@cajati.sp.gov.br - Telefone: (13) 3854-8660

Página 85 de 90

Assinado por 3 pessoas: HOTTON BRUNO LUCENA BERNARDO, LUIZ HENRIQUE KOGA e SANDRA REGINA ARECO COSTA FERREIRA TORRES
Para verificar a validade das assinaturas, acesse <https://cajati.1doc.com.br/verificacao/DC71-96C1-B563-951E> e informe o código DC71-96C1-B563-951E





PREFEITURA DO MUNICÍPIO DE CAJATI

Estado de São Paulo

www.cajati.sp.gov.br - compras@cajati.sp.gov.br

Divisão de Licitações e Contratos

(13) 3854-8700

compras@cajati.sp.gov.br



PREFEITURA MUNICIPAL DE CAJATI
ESTADO DE SÃO PAULO

SECRETARIA MUNICIPAL DE OBRAS E MOBILIDADE URBANA

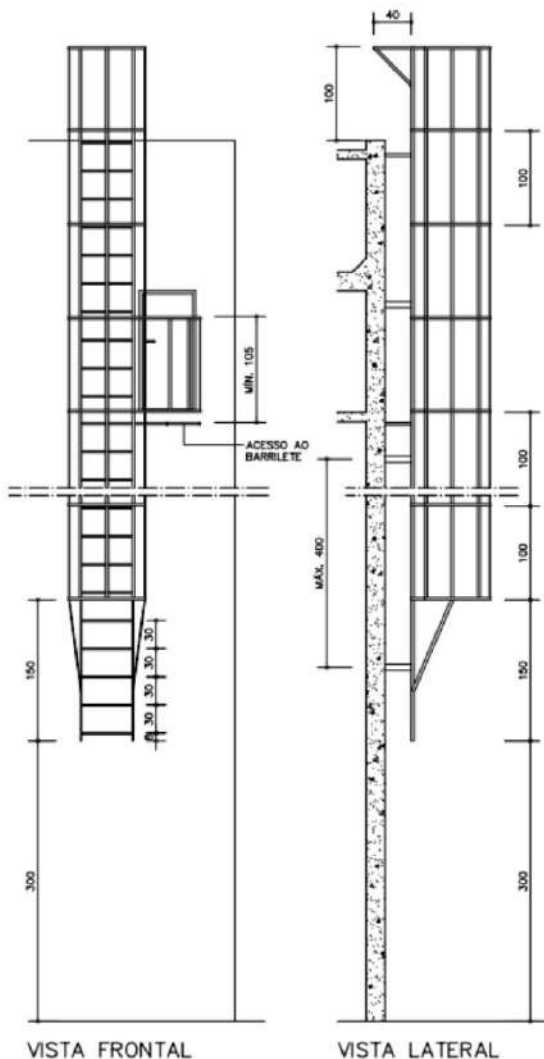

TORNEIRA DE PAREDE PARA PIA COM BICA MÓVEL E AREJADOR, EM LATÃO FUNDIDO CROMADO.

Será medido por unidade de torneira instalada (un).

O item remunera o fornecimento e instalação de torneira para pia com bica móvel e arejador, para instalação em parede, em latão fundido cromado de 3/4 ou 1/2; inclusive materiais acessórios necessários à instalação e ligação à rede de água.

TAMPO/BANCADA EM GRANITO, COM FRONTÃO, ESPESSURA DE 2 CM, ACABAMENTO POLIDO.

Será medido pela área de tampo instalado (m²).

O item remunera o fornecimento de materiais e a mão de obra necessária para instalação de tampo e/ou bancada em granito com espessura de 2 cm, inclusive testeira, frontão, furos (se necessários);

Praça do Paço Municipal, nº 10 - Centro - CEP: 11950-000 - Cajati, SP
E-mail: obras@cajati.sp.gov.br - Telefone: (13) 3854-8660

Página 86 de 90

Assinado por 3 pessoas: HOTTON BRUNO LUCENA BERNARDO, LUIZ HENRIQUE KOGA e SANDRA REGINA ARECO COSTA FERREIRA TORRES
Para verificar a validade das assinaturas, acesse <https://cajati.1doc.com.br/verificacao/DC71-96C1-B563-951E> e informe o código DC71-96C1-B563-951E





PREFEITURA DO MUNICÍPIO DE CAJATI

Estado de São Paulo

www.cajati.sp.gov.br - compras@cajati.sp.gov.br

Divisão de Licitações e Contratos

(13) 3854-8700

compras@cajati.sp.gov.br



PREFEITURA MUNICIPAL DE CAJATI
ESTADO DE SÃO PAULO



SECRETARIA MUNICIPAL DE OBRAS E MOBILIDADE URBANA

assentamento e rejuntamento com argamassa de cimento e areia, e demais elementos de arremate e fixação; acabamento polido nas cores: Andorinha, Corumbá, Santa Cecília ou Verde Ubatuba.

13. ACESSIBILIDADE NA UBS DO BAIRRO BARRA DO AZEITE

13.1 ADEQUAÇÃO CIVIL

DEMOLIÇÃO MANUAL DE CONCRETO ARMADO.

Será medido pelo volume real demolido, medido no projeto, ou conforme levantamento cadastral, ou aferido antes da demolição (m³).

O item remunera o fornecimento da mão-de-obra necessária e ferramentas adequadas para a execução dos serviços de: desmonte, demolição, fragmentação de elementos em concreto armado manualmente; a seleção e a acomodação manual do entulho em lotes. Normas técnicas: NBR 15112, NBR 15113 e NBR 15114.

ALVENARIA DE BLOCO DE CONCRETO DE VEDAÇÃO DE 14 CM - CLASSE C.

Será medido por área de superfície executada, descontando-se todos os vãos (m²).

O item remunera o fornecimento de materiais e mão de obra necessária para a execução de alvenaria de vedação ou estrutural, para uso revestido/aparente, confeccionada em bloco vazado de concreto de 14 cm e resistência mínima a compressão de 3 MPa, classe C; assentada com argamassa mista de cimento, cal hidratada e areia. Norma técnica NBR 6136 e utilização estrutural desde que atenda a NBR 16868/20.

CHAPISCO.

Será medido pela área revestida com chapisco, não se descontando vãos de até 2,00 m² e não se considerando espaletas. Os vãos acima de 2,00 m² deverão ser deduzidos na totalidade e as espaletas desenvolvidas (m²).

O item remunera o fornecimento de cimento, areia e a mão-de-obra necessária para a execução do chapisco.

EMBOÇO COMUM.

Será medido pela área revestida com emboço, não se descontando vãos de até 2,00 m² e não se considerando espaletas. Os vãos acima de 2,00 m² deverão ser deduzidos na totalidade e as espaletas desenvolvidas (m²).

O item remunera o fornecimento de cal hidratada, areia, cimento e a mão-de-obra necessária para a execução do emboço comum sarrafeado.

REBOCO.

Será medido pela área revestida com reboco, não se descontando vãos de até 2,00 m² e não se considerando espaletas. Os vãos acima de 2,00 m² deverão ser deduzidos na totalidade e as espaletas desenvolvidas (m²).

O item remunera o fornecimento de cal hidratada, areia e a mão de obra necessária para a execução do reboco.

FORNECIMENTO E MONTAGEM DE ESTRUTURA METÁLICA EM PERFIL METALON, SEM PINTURA.

Será medido por peso de aço, nas bitolas e dimensões especificadas no projeto de estrutura metálica (Kg).

O item remunera o fornecimento, montagem e instalação completa de estrutura metálica; traslado interno à obra, transporte e descarregamento e materiais necessários para sua completa execução.

LASTRO DE PEDRA BRITADA.

Será medido pelo volume acabado, na espessura aproximada de 5 cm (m³):

a) Para escavação manual, será medido pela área do fundo de vala;

b) Para escavação mecanizada, será medido pelo limite.

O item remunera o fornecimento de pedra britada em números médios e a mão de obra necessária para o apiloamento do terreno e execução do lastro.

PISO COM REQUADRO EM CONCRETO SIMPLES COM CONTROLE DE FCK= 25 MPa.

Será medido por volume de piso em concreto executado, na espessura indicada em projeto (m³).

O item remunera o fornecimento de concreto usinado com Fck de 25 MPa; ripa de Cupiúba (Goupia glabra), ou Maçaranduba (Manilkara spp), conhecida também como Paraju; remunera também o fornecimento de

Praça do Paço Municipal, nº 10 - Centro - CEP 11.950-000 - Cajati, SP
E-mail: obras@cajati.sp.gov.br - Telefone: (13) 3854-8660

Página 87 de 90

Assinado por 3 pessoas: HOTTON BRUNO LUCENA BERNARDO, LUIZ HENRIQUE KOGA e SANDRA REGINA ARECO COSTA FERREIRA TORRES
Para verificar a validade das assinaturas, acesse <https://cajati.1doc.com.br/verificacao/DC71-96C1-B563-951E> e informe o código DC71-96C1-B563-951E





PREFEITURA DO MUNICÍPIO DE CAJATI

Estado de São Paulo

www.cajati.sp.gov.br - compras@cajati.sp.gov.br

Divisão de Licitações e Contratos

(13) 3854-8700

compras@cajati.sp.gov.br



PREFEITURA MUNICIPAL DE CAJATI
ESTADO DE SÃO PAULO



SECRETARIA MUNICIPAL DE OBRAS E MOBILIDADE URBANA

materiais acessórios, equipamentos e a mão-de-obra necessária para a execução e nivelamento com acabadora de superfície do piso.

ARMADURA EM TELA SOLDADA DE AÇO.

Será medido pelo peso nominal das telas constantes no projeto de armadura (kg).

O item remunera o fornecimento de tela soldada em aço CA-60 ou CA-50, transporte e colocação de telas de qualquer bitola; estão incluídos no item os serviços e materiais secundários como arame, espaçadores, emendas e perdas por desbrolamento, cortes e pontas de transpasse para emendas.

CINTA DE AMARRAÇÃO DE ALVENARIA MOLDADA IN LOCO COM UTILIZAÇÃO DE BLOCOS CANALETA, ESPESSURA DE 20 CM. AF_03/2024.

Será medido pelo comprimento da cinta (m).

O item remunera os blocos canaletas, armação e concreto fck = 25mpa para confecção da cinta de amarração, inclusive todos os materiais e equipamentos necessários para a execução dos serviços.

13.2 ADEQUAÇÃO ELÉTRICA

CABO DE COBRE DE 2,5 MM², ISOLAMENTO 750 V - ISOLAÇÃO EM PVC 70°C.

Será medido pelo comprimento de cabo instalado (m).

O item remunera o fornecimento de cabo de cobre eletrolítico de alta condutibilidade, revestimento termoplástico em PVC para isolação de temperatura até 70°C e nível de isolamento para tensões até 750 V; remunera também materiais e a mão-de-obra necessária para a enfição e instalação do cabo. Norma técnica: NBR NM 247-1.

CABO DE COBRE DE 4 MM², ISOLAMENTO 750 V - ISOLAÇÃO EM PVC 70°C.

Será medido pelo comprimento de cabo instalado (m).

O item remunera o fornecimento de cabo de cobre eletrolítico de alta condutibilidade, revestimento termoplástico em PVC para isolação de temperatura até 70°C e nível de isolamento para tensões até 750 V; remunera também materiais e a mão-de-obra necessária para a enfição e instalação do cabo. Norma técnica: NBR NM 247-1.

CABO DE COBRE DE 6 MM², ISOLAMENTO 750 V - ISOLAÇÃO EM PVC 70°C.

Será medido pelo comprimento de cabo instalado (m).

O item remunera o fornecimento de cabo de cobre eletrolítico de alta condutibilidade, revestimento termoplástico em PVC para isolação de temperatura até 70°C e nível de isolamento para tensões até 750 V; remunera também materiais e a mão-de-obra necessária para a enfição e instalação do cabo. Norma técnica: NBR NM 247-1.

ELETRODUTO DE PVC CORRUGADO FLEXÍVEL LEVE, DIÂMETRO EXTERNO DE 25 MM.

Será medido pelo comprimento de eletroduto instalado (m).

O item remunera o fornecimento e instalação de eletroduto em PVC corrugado flexível, tipo leve, diâmetro externo de 25 mm, diâmetro interno de 19,0 mm, espessura da parede de 0,3 mm, referência 3/4", cor amarela, referência Tigreflex, fabricação da Tigre, ou equivalente, para instalações elétricas e de telefonia, somente quando embutidas em paredes de alvenaria; remunera também o fornecimento de materiais acessórios e a mão-de-obra necessária para a execução dos serviços: abertura e fechamento de rasgos em paredes e a instalação de arame galvanizado para servir de guia à enfição, inclusive nas tubulações secas.

CAIXA EM PVC DE 4" X 2".

Será medido por unidade de caixa instalada (un).

O item remunera o fornecimento e instalação de caixa de 4 x 2, em PVC rígido, antichama, na cor amarela, com olhais para instalação de eletrodutos e orelhas para fixação de espelho; referência comercial Tigreflex da Tigre, 57500/071 da Tramontina ou equivalente.

CAIXA EM PVC DE 4" X 4".

Será medido por unidade de caixa instalada (un).

O item remunera o fornecimento e instalação de caixa de 4 x 4, em PVC rígido, antichama, na cor amarela, com olhais para instalação de eletrodutos e orelhas para fixação de espelho, referência Tigreflex da Tigre, 57500/071 da Tramontina ou equivalente.

Praça do Paço Municipal, nº 10 - Centro - CEP: 11950-000 - Cajati, SP
E-mail: obras@cajati.sp.gov.br - Telefone: (13) 3854-8660

Página 88 de 90

Assinado por 3 pessoas: HOTTON BRUNO LUCENA BERNARDO, LUIZ HENRIQUE KOGA e SANDRA REGINA ARECO COSTA FERREIRA TORRES
Para verificar a validade das assinaturas, acesse <https://cajati.1doc.com.br/verificacao/DC71-96C1-B563-951E> e informe o código DC71-96C1-B563-951E





PREFEITURA DO MUNICÍPIO DE CAJATI

Estado de São Paulo

www.cajati.sp.gov.br - compras@cajati.sp.gov.br

Divisão de Licitações e Contratos

(13) 3854-8700

compras@cajati.sp.gov.br



PREFEITURA MUNICIPAL DE CAJATI
ESTADO DE SÃO PAULO



SECRETARIA MUNICIPAL DE OBRAS E MOBILIDADE URBANA

CAIXA EM PVC OCTOGONAL DE 4' X 4'.

Será medido por unidade de caixa instalada (un).

O item remunera o fornecimento e instalação de caixa octogonal de 4 x 4, em PVC rígido, antichama, na cor amarela, com olhalis para instalação de eletrodutos e orelhas para fixação de espelho, nos modelos com fundo móvel ou com anel deslizante; referência comercial octogonal Tigreflex da Tigre ou equivalente.

INTERRUPTOR COM 2 TECLAS SIMPLES E PLACA.

Será medido por conjunto de interruptor instalado (cj).

O item remunera o fornecimento e instalação de interruptor de embutir simples, com duas teclas fosforescentes, com contatos de prata, a prova de faísca, de funcionamento silencioso; remunera também o espelho correspondente.

INTERRUPTOR COM 1 TECLA SIMPLES E PLACA.

Será medido por conjunto de interruptor instalado (cj).

O item remunera o fornecimento e instalação de interruptor, simples de embutir, com uma tecla fosforescente, com contatos de prata, a prova de faísca, de funcionamento silencioso; remunera também o espelho correspondente.

LUMINÁRIA BLINDADA TIPO ARANDELA DE 45º E 90º, PARA LÂMPADA LED.

Será medido por unidade de luminária instalada (un).

O item remunera o fornecimento e instalação completa de luminária blindada, tipo arandela, com suporte articulado, resistente ao tempo, constituída por: corpo e grade de proteção, em alumínio fundido, com acabamento em pintura eletrostática a pó na cor cinza; globo em vidro rosqueado ao corpo; entradas de 3/4 BSP (gás), com vedação em borracha, resistente ao tempo e ao calor; soquetes de porcelana E-27, para lâmpadas LED de 13,5W (equivalente a incandescente de 100W); referência comercial Tramontina ou equivalente. Não remunera o fornecimento de lâmpada e reator.

LÂMPADA LED TUBULAR T8 COM BASE G13, DE 1850 ATÉ 2000 IM - 18 A 20 W.

Será medido por unidade de lâmpada instalada (un).

O item remunera o fornecimento e instalação de lâmpada tubular T8, base G 13, composta por módulos led IRC > ou = 80, temperatura de cor entre 4000 e 6500 K, fluxo luminoso de 1850 até 2000 lm, vida útil > ou = 25.000 h, potência entre 18 a 20 W, garantia mínima do fabricante de 3 anos, com certificação do Inmetro; referência comercial: Essential LEDtube 1200 mm 18 W 840/865 fabricação Philips, Tubo LED T8 20 W/4000/5000/6500 1200 mm fabricação Osram ou equivalente. Remunera também materiais, acessórios e a mão de obra para instalação da lâmpada.

PLATAFORMA PARA ELEVACAO ATÉ 4,00M, NAS DIMENSÕES DE 1100X1400MM, CAPACIDADE DE 325KG.

Será medido por conjunto de plataforma instalada (cj).

O item remunera o fornecimento e instalação de plataforma elevatória de acessibilidade, com capacidade mínima de 325kg, 02 paradas, percurso até 4m, cabina para uso interno contendo as seguintes características:

- Porta unilateral com largura 90cm, abertura do tipo eixo vertical e com fechamento automático dotadas de proteção de segurança;
- Iluminação interna e alarme de emergência;
- Piso antiderrapante;
- Corrimão metálico
- Botão de emergência para parada imediata, em qualquer posição
- Freio de segurança
- Acionamento hidráulico
- Cabina 110x140x210cm em chapa de aço pintado com pintura eletrostática
- Botão de pressão constante / joystick e botão de emergência de cor vermelha que quando acionado impede a movimentação do equipamento
- Em caso de queda na energia, uma bateria garante que a cabina desça até o primeiro pavimento para evitar que o passageiro fique preso
- Rebaixo do piso até 15cm
- Referências comerciais: ACCESS – PLTC – UNI da New Parts, MRB-250 da Bats, AC08 da Daiken e plataforma de acessibilidade da Villarta

Praça do Paço Municipal, nº 10 – Centro – CEP 11.950-000 – Cajati, SP
E-mail: obras@cajati.sp.gov.br – Telefone: (13) 3854-8660

Página 89 de 90

Assinado por 3 pessoas: HOTTON BRUNO LUCENA BERNARDO, LUIZ HENRIQUE KOGA e SANDRA REGINA ARECO COSTA FERREIRA TORRES
Para verificar a validade das assinaturas, acesse <https://cajati.1doc.com.br/verificacao/DC71-96C1-B563-951E> e informe o código DC71-96C1-B563-951E





PREFEITURA DO MUNICÍPIO DE CAJATI

Estado de São Paulo

www.cajati.sp.gov.br - compras@cajati.sp.gov.br

Divisão de Licitações e Contratos

(13) 3854-8700

compras@cajati.sp.gov.br



PREFEITURA MUNICIPAL DE CAJATI
ESTADO DE SÃO PAULO



SECRETARIA MUNICIPAL DE OBRAS E MOBILIDADE URBANA

Além das características acima, a plataforma deverá atender a norma NBR 9050 e NBR ISO 93861:2013.
O item não remunera serviços de alvenaria e aterramento.

Praça do Paço Municipal, nº 10 - Centro - CEP 11.950-000 - Cajati, SP
E-mail: obras@cajati.sp.gov.br - Telefone: (13) 3854-8660

Página 90 de 90

Assinado por 3 pessoas: HOTTON BRUNO LUCENA BERNARDO, LUIZ HENRIQUE KOCA e SANDRA REGINA ARECO COSTA FERREIRA TORRES
Para verificar a validade das assinaturas, acesse <https://cajati.1doc.com.br/verificacao/DC71-96C1-B563-951E> e informe o código DC71-96C1-B563-951E





PREFEITURA DO MUNICÍPIO DE CAJATI

Estado de São Paulo

www.cajati.sp.gov.br - compras@cajati.sp.gov.br

Divisão de Licitações e Contratos

(13) 3854-8700

compras@cajati.sp.gov.br



PREFEITURA DO MUNICÍPIO DE CAJATI									
- ESTADO DE SÃO PAULO -									
SECRETARIA MUNICIPAL DE OBRAS E MOBILIDADE URBANA									
OBJETO: REFORMA E OBRAS DE ACESSIBILIDADE NO PRONTO ATENDIMENTO E UNIDADE BÁSICA DE SAÚDE					VALOR DA OBRA		R\$ 3.899.682,11		
LOCAL: MUNICÍPIO DE CAJATI					PRAZO DA OBRA		540 dias		
UNIDADE REQUISITANTE: SECRETARIA MUNICIPAL DE SAÚDE					DATA REFERENCIAL		nov/25		
					BDI		26,06%		
Fonte	COD.	DESCRIÇÃO DOS SERVIÇOS			UNID.	QUANT.	Preço Unitário (R\$)	Pr. Unit. + B.D.I. (R\$)	Pr. Total (R\$)
6.	CDHU	18.08.032	REVESTIMENTO EM PORCELANATO ESMALTADO ANTIDERRAPANTE PARA ÁREA EXTERNA E AMBIENTE COM ALTO TRÁFEGO. GRUPO DE ABSORÇÃO BIA, ASSENTADO COM ARGAMASSA COLANTE INDUSTRIALIZADA, REJUNTADO			M2	190,58	R\$ 137,70	R\$ 26.182,78
6.3		6.3	PAREDES - REFEITÓRIO E COZINHA						
6.	CDHU	03.04.020	DEMOIÇÃO MANUAL DE REVESTIMENTO CERÂMICO, INCLUINDO A BASE			M2	169,50	R\$ 12,26	R\$ 2.076,25
6.	CDHU	05.07.040	REMOÇÃO DE ENTULHO SEPARADO DE OBRA COM CAÇAMBA METÁLICA - TERRA, ALVENARIA, CONCRETO, ARGAMASSA, MADEIRA, PAPEL, PLÁSTICO OU METAL			M3	3,39	R\$ 110,25	R\$ 373,84
6.	CDHU	18.08.080	REVESTIMENTO EM PORCELANATO ESMALTADO ACETINADO PARA ÁREA INTERNA E AMBIENTE COM ACESSO AO EXTERIOR. GRUPO DE ABSORÇÃO BIA, RESISTÊNCIA QUÍMICA B, ASSENTADO COM ARGAMASSA COLANTE INDUSTRIALIZADA, REJUNTADO			M2	169,50	R\$ 145,24	R\$ 24.613,75
6.	CDHU	21.03.151	REVESTIMENTO EM PLACA DE ALUMÍNIO COMPOSTO "ACM", ESPESSURA DE 4 MM E ACABAMENTO EM PVDF			M2	4,17	R\$ 843,23	R\$ 3.515,86
6.									
7.		7.	INSTALAÇÕES HIDRÁULICAS						
7.1		7.1	DRENOS DOS ARES-CONDICIONADOS						
7.	CDHU	43.20.130	CAIXA DE PASSAGEM PARA CONDICIONAMENTO DE AR TIPO SPLIT, COM SAÍDA DE DRENO ÚNICO NA VERTICAL - 39 X 22 X 6 CM			UN	68,00	R\$ 43,26	R\$ 2.941,08
7.	SINAPI	90443	RASGO LINEAR MANUAL EM ALVENARIA, PARA RAMAIS/DISTRIBUIÇÃO DE INSTALAÇÕES HIDRÁULICAS, DIÂMETROS MENORES OU IGUAIS A 40 MM, AF. 09/2023			M	279,90	R\$ 10,60	R\$ 2.968,46
7.	CDHU	46.01.020	TUBO DE PVC RÍGIDO SOLDÁVEL MAFROM, DN= 25 MM, (3/4"), INCLUSIVE CONEXÕES			M	279,90	R\$ 31,23	R\$ 8.741,06
7.	CDHU	17.01.028	ARGAMASSA DE REGULARIZAÇÃO E/OU PROTEÇÃO			M3	2,80	R\$ 785,05	R\$ 2.216,32
7.2		7.2	DRENAGEM DE ÁGUAS PLUVIAIS						
7.	SINAPI	97897	CAIXA ENTERRADA HIDRÁULICA RETANGULAR, EM CONCRETO PRÉ-MOLDADO, DIMENSÕES INTERNAS: 0,60X0,80X0,5 M, AF. 12/2020			UN	35,00	R\$ 580,34	R\$ 20.311,90
7.	SINAPI	97896	CAIXA ENTERRADA HIDRÁULICA RETANGULAR, EM CONCRETO PRÉ-MOLDADO, DIMENSÕES INTERNAS: 0,40X0,40X0,4 M, AF. 12/2020			UN	7,00	R\$ 446,78	R\$ 3.127,46
7.	SINAPI	97895	CAIXA ENTERRADA HIDRÁULICA RETANGULAR, EM CONCRETO PRÉ-MOLDADO, DIMENSÕES INTERNAS: 0,30X0,30X0,3 M, AF. 12/2020			UN	68,00	R\$ 242,25	R\$ 16.475,00
7.	CDHU	46.02.070	TUBO DE PVC RÍGIDO BRANCO PVB COM VIROLA E ANEL DE BORRACHA, LINHA ESGOTO SÉRIE NORMAL, DN= 100 MM, INCLUSIVE CONEXÕES			M	520,49	R\$ 78,00	R\$ 40.619,22
7.	CDHU	46.02.050	TUBO DE PVC RÍGIDO BRANCO PVB COM VIROLA E ANEL DE BORRACHA, LINHA ESGOTO SÉRIE NORMAL, DN= 50 MM, INCLUSIVE CONEXÕES			M	170,00	R\$ 45,25	R\$ 7.692,50

PRAÇA DO PAÇO MUNICIPAL, Nº 10 - CENTRO - CEP: 11950-000 - CAJATI/SP
SITE: www.cajati.sp.gov.br/site | FONE: (13) 3854-8700

3

PREFEITURA DO MUNICÍPIO DE CAJATI									
- ESTADO DE SÃO PAULO -									
SECRETARIA MUNICIPAL DE OBRAS E MOBILIDADE URBANA									
OBJETO: REFORMA E OBRAS DE ACESSIBILIDADE NO PRONTO ATENDIMENTO E UNIDADE BÁSICA DE SAÚDE					VALOR DA OBRA		R\$ 3.899.682,11		
LOCAL: MUNICÍPIO DE CAJATI					PRAZO DA OBRA		540 dias		
UNIDADE REQUISITANTE: SECRETARIA MUNICIPAL DE SAÚDE					DATA REFERENCIAL		nov/25		
					BDI		26,06%		
Fonte	COD.	DESCRIÇÃO DOS SERVIÇOS			UNID.	QUANT.	Preço Unitário (R\$)	Pr. Unit. + B.D.I. (R\$)	Pr. Total (R\$)
7.	CDHU	03.01.020	DEMOIÇÃO MANUAL DE CONCRETO SIMPLES			M3	22,52	R\$ 224,84	R\$ 5.063,35
7.	CDHU	06.01.020	ESCOVAÇÃO MANUAL EM SOLO DE 1ª E 2ª CATEGORIA EM CAMPO ABERTO			M3	41,84	R\$ 51,10	R\$ 2.139,39
7.	CDHU	06.11.040	REATERRO MANUAL APOIADO SEM CONTROLE DE COMPACTAÇÃO			M3	41,84	R\$ 19,07	R\$ 800,00
7.	CDHU	17.05.020	PISO COM REQUADRO EM CONCRETO SIMPLES SEM CONTROLE DE FCK			M3	20,82	R\$ 920,68	R\$ 19.163,85
7.3		7.3	ADEQUAÇÃO DOS RESERVATÓRIOS						
7.	CDHU	04.30.100	REMOÇÃO DE RESERVATÓRIO EM FIBROCEMENTO ATÉ 1000 LITROS			UN	8,00	R\$ 150,72	R\$ 1.205,76
7.	FDE	06.03.001	T-01 TAMPA DE INSPEÇÃO - AÇO			un	2,00	R\$ 762,12	R\$ 1.524,24
7.	FDE	08.14.045	TORNEIRA DE BOIA EM LATÃO (BOIA PLAST) DN 20MM (3/4")			un	2,00	R\$ 113,59	R\$ 227,18
7.	FDE	06.02.019	PF-19 PORTA DE FERRO P/ RESERVATÓRIO - GALVANIZADA			un	1,00	R\$ 3.402,62	R\$ 3.402,62
7.	FDE	08.13.011	TUBO AÇO GALVANIZ NBR5580-CL MEDIA, DN20MM (3/4") - INCL CONEXOES			m	5,00	R\$ 82,96	R\$ 414,80
7.	FDE	06.03.020	EM-06 ESCADA DE MARINHEIRO C/ GUARDA CORPO GALVANIZADA			m	17,50	R\$ 1.509,35	R\$ 26.383,63
7.	FDE	06.03.109	CO-43 GUARDA CORPO COM GRADU. DE FECHAMENTO H-110CM AÇO GALVANIZADO COM PINTURA ESMALTE			m	6,97	R\$ 1.079,74	R\$ 7.525,80
7.	FDE	08.14.085	ANEIS PRÉ-MOLDADOS EM CONCRETO ARMADO P/ RESERVATÓRIO D'ÁGUA D=2,50M			m	13,00	R\$ 15.934,00	R\$ 207.142,00
7.	FDE	08.14.086	LAJE PRÉ-MOLDADA D=2,50M E=8CM P/ RESERVATÓRIO			un	3,00	R\$ 4.159,00	R\$ 12.477,00
7.	FDE	08.14.087	LAJE PRÉ-MOLDADA D=2,50M E=15CM P/ RESERVATÓRIO			un	2,00	R\$ 6.063,00	R\$ 12.126,00
7.	FDE	08.14.074	CONJ MOTOR-BOMBA (CENTRÍFUGA) 2 HP (1300W L4-20 MCA)			un	2,00	R\$ 3.913,37	R\$ 7.826,74
7.	FDE	08.13.013	TUBO AÇO GALVANIZ NBR5580-CL MEDIA, DN32MM (1 1/4")-INCL CONEXOES			m	16,00	R\$ 134,79	R\$ 2.156,64
7.	FDE	08.13.014	TUBO AÇO GALVANIZ NBR5580-CL MEDIA, DN40MM (1 1/2") - INCL CONEXOES			m	19,00	R\$ 154,47	R\$ 2.934,93
7.	FDE	08.13.018	TUBO AÇO GALVANIZ NBR5580-CL MEDIA, DN100MM (4")-INCL CONEXOES			m	18,00	R\$ 346,75	R\$ 6.241,50
7.	FDE	08.14.002	REGISTRO DE GAVETA BRUTO DN 20MM (3/4")			un	1,00	R\$ 87,85	R\$ 87,85
7.	FDE	08.14.004	REGISTRO DE GAVETA BRUTO DN 30MM (1 1/4")			un	2,00	R\$ 134,91	R\$ 269,82
7.	FDE	08.14.005	REGISTRO DE GAVETA BRUTO DN 40MM (1 1/2")			un	4,00	R\$ 166,46	R\$ 665,84
7.	FDE	08.14.009	REGISTRO DE GAVETA BRUTO DN 100MM (4")			un	1,00	R\$ 1.180,02	R\$ 1.180,02
7.	FDE	08.14.027	VALVULA DE RETENCAO VERTICAL DE BRONZE DE 1 1/4"			un	2,00	R\$ 189,20	R\$ 378,40
7.	FDE	08.14.037	VALVULA DE RETENCAO DE PE COM CRIVO DE BRONZE DE 1 1/2"			un	1,00	R\$ 202,85	R\$ 202,85
7.	FDE	09.11.035	IL-05 LUZ DE OBSTACULO COM LAMPADA			un	1,00	R\$ 401,81	R\$ 401,81
7.	FDE	09.13.010	PP-02 PARA RAIOS FRANKLIN COM MASTRO AÇO GALVANIZADO 02" X 9,00M			un	1,00	R\$ 892,11	R\$ 892,11
7.	FDE	09.13.018	BARRA CHATA AÇO GALVANIZADO (3/4"X1/8") - DESCIDA P/ PARA RAIO			m	30,00	R\$ 34,63	R\$ 1.038,90

PRAÇA DO PAÇO MUNICIPAL, Nº 10 - CENTRO - CEP: 11950-000 - CAJATI/SP
SITE: www.cajati.sp.gov.br/site | FONE: (13) 3854-8700

4



PREFEITURA DO MUNICÍPIO DE CAJATI

Estado de São Paulo



www.cajati.sp.gov.br - compras@cajati.sp.gov.br

Divisão de Licitações e Contratos

(13) 3854-8700



compras@cajati.sp.gov.br



												LOGO DA EMPRESA					
PREFEITURA DO MUNICÍPIO DE CAJATI																	
- ESTADO DE SÃO PAULO -																	
SECRETARIA MUNICIPAL DE OBRAS E MOBILIDADE URBANA																	
OBJETO: REFORMA E OBRAS DE ACESSIBILIDADE NO PRONTO ATENDIMENTO E UNIDADE BÁSICA DE SAÚDE						VALOR DA OBRA						R\$ 3.899.682,11					
LOCAL: MUNICÍPIO DE CAJATI						PRAZO DA OBRA						540 dias					
UNIDADE REQUISITANTE: SECRETARIA MUNICIPAL DE SAÚDE						DATA REFERENCIAL						nov/25					
						BDI						26,06%					
						SUBTOTAL						R\$ 546.124,95					
FONTE		COD.		DESCRIÇÃO DOS SERVIÇOS				UNID.		QUANT.		Preço Unitário (R\$)		Pr. Unit. + B.D.I. (R\$)		Pr. Total (R\$)	
7.	FDE	11.03.006		IMPERMEABILIZAÇÃO RESERV. ELEV. COM ARGAMASSA POLIMÉRICA APLICADA 2 DEMÃOS SEMIFLEXÍVEL + 4 DEMÃOS FLEXÍVEL INCLUS. TELA ESTRUTURANTE				m²	64,00	R\$	64,71	R\$	81,57	R\$	5.220,48		
7.	FDE	11.03.010		COM TINTA BETUMINOSA (APLICACAO EXTERNA)				m²	5,00	R\$	16,89	R\$	21,29	R\$	106,45		
7.																	
8.	8.		ADEQUAÇÕES ELÉTRICAS											SUBTOTAL		R\$	546.124,95
8.1	8.1		PADRÃO DE ENERGIA														
8.	CDHU	04.18.070		REMOÇÃO DE CAIXA DE ENTRADA DE ENERGIA PADRÃO RESIDENCIAL COMPLETA				UN	1,00	R\$	200,96	R\$	253,33	R\$	253,33		
8.	CDHU	04.21.130		REMOÇÃO DE POSTE DE CONCRETO				UN	1,00	R\$	275,84	R\$	347,73	R\$	347,73		
8.	FDE	09.02.053		AE-23 ABRIGO E ENTRADA DE ENERGIA (CAIXA M, T E IV) COM LEITURA VOLTADA PARA CALÇADA - CPFL, EDP BANDERANTE E ELEKTRO				un	1,00	R\$	5.517,82	R\$	6.955,88	R\$	6.955,88		
8.	CDHU	03.01.020		DEMOLIÇÃO MANUAL DE CONCRETO SIMPLES				M3	0,18	R\$	224,84	R\$	283,44	R\$	51,01		
8.	CDHU	06.01.020		ESCAVAÇÃO MANUAL EM SOLO DE 1ª E 2ª CATEGORIA EM CAMPO ABERTO				M3	0,54	R\$	51,10	R\$	64,42	R\$	34,78		
8.	CDHU	38.13.030		ELETRODUTO CORRUGADO EM POLIETILENO DE ALTA DENSIDADE, DN= 75 MM, COM ACESSÓRIOS				M	30,00	R\$	15,62	R\$	19,69	R\$	590,70		
8.	CDHU	39.21.070		CABO DE COBRE FLEXÍVEL DE 25 MM², ISOLAMENTO 0,6/1KV - ISOLAÇÃO HEPR 90°C				M	90,00	R\$	25,30	R\$	31,89	R\$	2.870,10		
8.	CDHU	40.02.100		CAIXA DE PASSAGEM EM CHAPA, COM TAMPA PARAFUSADA 400 X 400 X 150 MM				UN	4,00	R\$	155,68	R\$	196,25	R\$	785,00		
8.	CDHU	17.05.020		PISO COM REQUADRO EM CONCRETO SIMPLES SEM CONTROLE DE FCK				M3	0,16	R\$	926,68	R\$	1.160,63	R\$	208,91		
8.2	8.2		TOMADAS E INTERRUPTORES														
8.	CDHU	04.19.120		REMOÇÃO DE INTERRUPTORES, TOMADAS, BOTÃO DE CAMPAINHA OU CIGARRA				UN	39,00	R\$	20,10	R\$	25,34	R\$	9.882,60		
8.	CDHU	40.05.020		INTERRUPTOR COM 1 TECLA SIMPLES E PLACA				CJ	90,00	R\$	30,86	R\$	38,90	R\$	3.501,00		
8.	CDHU	40.05.040		INTERRUPTOR COM 2 TECLAS SIMPLES E PLACA				CJ	60,00	R\$	41,26	R\$	52,01	R\$	3.126,60		
8.	CDHU	40.05.060		INTERRUPTOR COM 3 TECLAS SIMPLES E PLACA				CJ	30,00	R\$	51,39	R\$	64,78	R\$	1.943,40		
8.	CDHU	40.04.450		TOMADA 2P+T DE 10 A - 250 V, COMPLETA				CJ	80,00	R\$	27,44	R\$	34,59	R\$	2.767,20		
8.	CDHU	40.04.460		TOMADA 2P+T DE 20 A - 250 V, COMPLETA				CJ	70,00	R\$	29,97	R\$	37,78	R\$	2.644,60		
8.	CDHU	40.04.095		TOMADA RJ 45 PARA REDE DE DADOS, COM PLACA				UN	60,00	R\$	82,35	R\$	103,81	R\$	6.228,60		
8.3	8.3		PROJETO - INSTALAÇÕES ELÉTRICAS														
8.	CDHU	01.17.111		PROJETO EXECUTIVO DE INSTALAÇÕES ELÉTRICAS EM FORMATO A1				UN	1,00	R\$	1.140,48	R\$	1.437,71	R\$	1.437,71		
8.4	8.4		CABOS E CONDUTORES														

PRAÇA DO PAÇO MUNICIPAL, Nº 10 - CENTRO - CEP: 11950-000 - CAJATI/SP
SITE: www.cajati.sp.gov.br/site | FONE: (13) 3854-8700



				PREFEITURA DO MUNICÍPIO DE CAJATI - ESTADO DE SÃO PAULO - SECRETARIA MUNICIPAL DE OBRAS E MOBILIDADE URBANA								LOGO DA EMPRESA				
OBJETO: REFORMA E OBRAS DE ACESSIBILIDADE NO PRONTO ATENDIMENTO E UNIDADE BÁSICA DE SAÚDE					VALOR DA OBRA					R\$ 3.899.682,11						
LOCAL: MUNICÍPIO DE CAJATI					PRAZO DA OBRA					540 dias						
UNIDADE REQUISITANTE: SECRETARIA MUNICIPAL DE SAÚDE					DATA REFERENCIAL					nov/25						
					BDI					26,06%						
													PROPOSTA LICITANTE		RS	
													BID LICITANTE		RS	
													Pr. Unit. + B.D.I. (R\$)		Pr. Total (R\$)	
													Pr. Unit. + B.D.I. (R\$)		Pr. Total (R\$)	
													Pr. Unit. + B.D.I. (R\$)		Pr. Total (R\$)	
													Pr. Unit. + B.D.I. (R\$)		Pr. Total (R\$)	
													Pr. Unit. + B.D.I. (R\$)		Pr. Total (R\$)	
													Pr. Unit. + B.D.I. (R\$)		Pr. Total (R\$)	
													Pr. Unit. + B.D.I. (R\$)		Pr. Total (R\$)	
													Pr. Unit. + B.D.I. (R\$)		Pr. Total (R\$)	
													Pr. Unit. + B.D.I. (R\$)		Pr. Total (R\$)	
													Pr. Unit. + B.D.I. (R\$)		Pr. Total (R\$)	
													Pr. Unit. + B.D.I. (R\$)		Pr. Total (R\$)	
													Pr. Unit. + B.D.I. (R\$)		Pr. Total (R\$)	
													Pr. Unit. + B.D.I. (R\$)		Pr. Total (R\$)	
													Pr. Unit. + B.D.I. (R\$)		Pr. Total (R\$)	
													Pr. Unit. + B.D.I. (R\$)		Pr. Total (R\$)	
													Pr. Unit. + B.D.I. (R\$)		Pr. Total (R\$)	
													Pr. Unit. + B.D.I. (R\$)		Pr. Total (R\$)	
													Pr. Unit. + B.D.I. (R\$)		Pr. Total (R\$)	
													Pr. Unit. + B.D.I. (R\$)		Pr. Total (R\$)	
													Pr. Unit. + B.D.I. (R\$)		Pr. Total (R\$)	
													Pr. Unit. + B.D.I. (R\$)		Pr. Total (R\$)	
													Pr. Unit. + B.D.I. (R\$)		Pr. Total (R\$)	
													Pr. Unit. + B.D.I. (R\$)		Pr. Total (R\$)	
													Pr. Unit. + B.D.I. (R\$)		Pr. Total (R\$)	
													Pr. Unit. + B.D.I. (R\$)		Pr. Total (R\$)	
													Pr. Unit. + B.D.I. (R\$)		Pr. Total (R\$)	
													Pr. Unit. + B.D.I. (R\$)		Pr. Total (R\$)	
													Pr. Unit. + B.D.I. (R\$)		Pr. Total (R\$)	
													Pr. Unit. + B.D.I. (R\$)		Pr. Total (R\$)	
													Pr. Unit. + B.D.I. (R\$)		Pr. Total (R\$)	
													Pr. Unit. + B.D.I. (R\$)		Pr. Total (R\$)	
													Pr. Unit. + B.D.I. (R\$)		Pr. Total (R\$)	
													Pr. Unit. + B.D.I. (R\$)		Pr. Total (R\$)	
													Pr. Unit. + B.D.I. (R\$)		Pr. Total (R\$)	
													Pr. Unit. + B.D.I. (R\$)		Pr. Total (R\$)	
													Pr. Unit. + B.D.I. (R\$)		Pr. Total (R\$)	
													Pr. Unit. + B.D.I. (R\$)		Pr. Total (R\$)	
													Pr. Unit. + B.D.I. (R\$)		Pr. Total (R\$)	
													Pr. Unit. + B.D.I. (R\$)		Pr. Total (R\$)	
													Pr. Unit. + B.D.I. (R\$)		Pr. Total (R\$)	
													Pr. Unit. + B.D.I. (R\$)		Pr. Total (R\$)	
													Pr. Unit. + B.D.I. (R\$)		Pr. Total (R\$)	
													Pr. Unit. + B.D.I. (R\$)		Pr. Total (R\$)	
													Pr. Unit. + B.D.I. (R\$)		Pr. Total (R\$)	
													Pr. Unit. + B.D.I. (R\$)		Pr. Total (R\$)	
													Pr. Unit. + B.D.I. (R\$)		Pr. Total (R\$)	
													Pr. Unit. + B.D.I. (R\$)		Pr. Total (R\$)	
													Pr. Unit. + B.D.I. (R\$)		Pr. Total (R\$)	
													Pr. Unit. + B.D.I. (R\$)		Pr. Total (R\$)	
													Pr. Unit. + B.D.I. (R\$)		Pr. Total (R\$)	
													Pr. Unit. + B.D.I. (R\$)		Pr. Total (R\$)	
													Pr. Unit. + B.D.I. (R\$)		Pr. Total (R\$)	
													Pr. Unit. + B.D.I. (R\$)		Pr. Total (R\$)	
													Pr. Unit. + B.D.I. (R\$)		Pr. Total (R\$)	
													Pr. Unit. + B.D.I. (R\$)		Pr. Total (R\$)	
													Pr. Unit. + B.D.I. (R\$)		Pr. Total (R\$)	
													Pr. Unit. + B.D.I. (R\$)		Pr. Total (R\$)	
													Pr. Unit. + B.D.I. (R\$)		Pr. Total (R\$)	
													Pr. Unit. + B.D.I. (R\$)		Pr. Total (R\$)	
													Pr. Unit. + B.D.I. (R\$)		Pr. Total (R\$)	
													Pr. Unit. + B.D.I. (R\$)		Pr. Total (R\$)	
													Pr. Unit. + B.D.I. (R\$)		Pr. Total (R\$)	
													Pr. Unit. + B.D.I. (R\$)		Pr. Total (R\$)	
													Pr. Unit. + B.D.I. (R\$)		Pr. Total (R\$)	
													Pr. Unit. + B.D.I. (R\$)		Pr. Total (R\$)	
													Pr. Unit. + B.D.I. (R\$)		Pr. Total (R\$)	
													Pr. Unit. + B.D.I. (R\$)		Pr. Total (R\$)	
													Pr. Unit. + B.D.I. (R\$)		Pr. Total (R\$)	
													Pr. Unit. + B.D.I. (R\$)		Pr. Total (R\$)	
													Pr. Unit. + B.D.I. (R\$)		Pr. Total (R\$)	
													Pr. Unit. + B.D.I. (R\$)		Pr. Total (R\$)	
													Pr. Unit. + B.D.I. (R\$)		Pr. Total (R\$)	
													Pr. Unit. + B.D.I. (R\$)		Pr. Total (R\$)	
													Pr. Unit. + B.D.I. (R\$)		Pr. Total (R\$)	
													Pr. Unit. + B.D.I. (R\$)		Pr. Total (R\$)	
													Pr. Unit. + B.D.I. (R\$)		Pr. Total (R\$)	
													Pr. Unit. + B.D.I. (R\$)		Pr. Total (R\$)	
													Pr. Unit. + B.D.I. (R\$)		Pr. Total (R\$)	
													Pr. Unit. + B.D.I. (R\$)		Pr. Total (R\$)	
													Pr. Unit. + B.D.I. (R\$)		Pr. Total (R\$)	
													Pr. Unit. + B.D.I. (R\$)		Pr. Total (R\$)	
													Pr. Unit. + B.D.I. (R\$)		Pr. Total (R\$)	
													Pr. Unit. + B.D.I. (R\$)		Pr. Total (R\$)	
													Pr. Unit. + B.D.I. (R\$)		Pr. Total (R\$)	
													Pr. Unit. + B.D.I. (R\$)		Pr. Total (R\$)	
													Pr. Unit. + B.D.I. (R\$)		Pr. Total (R\$)	
													Pr. Unit. + B.D.I. (R\$)		Pr. Total (R\$)	
													Pr. Unit. + B.D.I. (R\$)		Pr. Total (R\$)	
													Pr. Unit. + B.D.I. (R\$)		Pr. Total (R\$)	
													Pr. Unit. + B.D.I. (R\$)		Pr. Total (R\$)	
													Pr. Unit. + B.D.I. (R\$)		Pr. Total (R\$)	
													Pr. Unit. + B.D.I. (R\$)		Pr. Total (R\$)	
													Pr. Unit. + B.D.I. (R\$)		Pr. Total (R\$)	
													Pr. Unit. + B.D.I. (R\$)		Pr. Total (R\$)	
													Pr. Unit. + B.D.I. (R\$)		Pr. Total (R\$)	
													Pr. Unit. + B.D.I. (R\$)		Pr. Total (R\$)	
													Pr. Unit. + B.D.I. (R\$)		Pr. Total (R\$)	
													Pr. Unit. + B.D.I. (R\$)		Pr. Total (R\$)	
													Pr. Unit. + B.D.I. (R\$)		Pr. Total (R\$)	
													Pr. Unit. + B.D.I. (R\$)		Pr. Total (R\$)	
													Pr. Unit. + B.D.I. (R\$)		Pr. Total (R\$)	
													Pr. Unit. + B.D.I. (R\$)		Pr. Total (R\$)	
													Pr. Unit. + B.D.I. (R\$)		Pr. Total (R\$)	
													Pr. Unit. + B.D.I. (R\$)		Pr. Total (R\$)	
													Pr. Unit. + B.D.I. (R\$)		Pr. Total (R\$)	
													Pr. Unit. + B.D.I. (R\$)		Pr. Total (R\$)	
													Pr. Unit. + B.D.I. (R\$)		Pr. Total (R\$)	
													Pr. Unit. + B.D.I. (R\$)		Pr. Total (R\$	

PRAÇA DO PAÇO MUNICIPAL, Nº 10 - CENTRO - CEP: 11950-000 - CAJATI/SP
SITE: www.cajati.sp.gov.br/site | FONE: (13) 3854-8700





PREFEITURA DO MUNICÍPIO DE CAJATI

Estado de São Paulo



www.cajati.sp.gov.br - compras@cajati.sp.gov.br

Divisão de Licitações e Contratos

(13) 3854-8700



compras@cajati.sp.gov.br



 PREFEITURA DO MUNICÍPIO DE CAJATI - ESTADO DE SÃO PAULO - SECRETARIA MUNICIPAL DE OBRAS E MOBILIDADE URBANA										 LOGO DA EMPRESA	
OBJETO: REFORMA E OBRAS DE ACESSIBILIDADE NO PRONTO ATENDIMENTO E UNIDADE BÁSICA DE SAÚDE					VALOR DA OBRA		R\$ 3.899.682,11			PROPOSTA LICITANTE R\$	
LOCAL: MUNICÍPIO DE CAJATI					PRazo DA OBRA		540 dias			BD LICITANTE	
UNIDADE REQUISITANTE: SECRETARIA MUNICIPAL DE SAÚDE					DATA REFERENCIAL		nov/25				
					BDI		26,06%				
Fonte	COD.	DESCRIÇÃO DOS SERVIÇOS	UNID.	QUANT.	Preço Unitário (R\$)	Pr. Unit. + B.D.I. (R\$)	Pr. Total (R\$)		Pr. Unit. + B.D.I. (R\$)	Pr. Total (R\$)	
8.	CDHU	37.17.114	DISPOSITIVO DIFERENCIAL RESIDUAL DE 125 A X 30 MA - 4 POLOS	UN	3,00	R\$ 1.960,02	R\$ 2.470,84	R\$ 7.412,02			
8.	CDHU	37.13.600	DISJUNTOR TERMOMAGNETICO, UNIPOLAR 127/220 V, CORRENTE DE 10 A ATÉ 30 A	UN	50,00	R\$ 33,09	R\$ 41,71	R\$ 2.085,50			
8.	CDHU	37.13.630	DISJUNTOR TERMOMAGNETICO, BIPOLAR 220/380 V, CORRENTE DE 10 A ATÉ 30 A	UN	35,00	R\$ 168,55	R\$ 212,48	R\$ 7.436,80			
8.	CDHU	37.13.640	DISJUNTOR TERMOMAGNETICO, BIPOLAR 220/380 V, CORRENTE DE 60 A ATÉ 100 A	UN	45,00	R\$ 209,21	R\$ 263,73	R\$ 11.867,85			
8.	CDHU	37.13.660	DISJUNTOR TERMOMAGNETICO, TRIPOLAR 220/380 V, CORRENTE DE 60 A ATÉ 100 A	UN	3,00	R\$ 262,02	R\$ 330,31	R\$ 990,93			
8.	CDHU	37.24.042	DISPOSITIVO DE PROTEÇÃO CONTRA SURTO, 2 POLOS, SUPORTABILIDADE <= 4 KV, UN ATÉ 240V/415V, IMP = 60 KA, CURVA DE ENSAIO 10/350uS - CLASSE 1	UN	3,00	R\$ 538,82	R\$ 679,25	R\$ 2.037,75			
8.	CDHU	37.24.044	DISPOSITIVO DE PROTEÇÃO CONTRA SURTO, 4 POLOS, SUPORTABILIDADE <= 2,5 KV, 3F-N, UN ATÉ 240V/415V, CURVA DE ENSAIO 8/20uS, IN=20KA/40KA - CLASSE 2	UN	3,00	R\$ 2.565,02	R\$ 3.233,52	R\$ 9.700,56			
8.	CDHU	37.24.045	DISPOSITIVO DE PROTEÇÃO CONTRA SURTO, 2 POLOS, MONOBLOCO, SUPORTABILIDADE <= 1,4KV, F-N / F-F, UN ATÉ 240V/264V, CURVA DE ENSAIO 8/20uS - CLASSE 3	UN	3,00	R\$ 835,15	R\$ 1.052,81	R\$ 3.158,43			
8.8 ILUMINAÇÃO											
8.	CDHU	04.17.020	REMOÇÃO DE APARELHO DE ILUMINAÇÃO OU PROJETO FIXO EM TETO, PISO OU PAREDE	UN	334,00	R\$ 20,10	R\$ 25,34	R\$ 8.463,56			
8.	CDHU	41.31.040	LUMINÁRIA LED RETANGULAR DE SOBREPOR COM DIFUSOR TRANSLUCIDO, 4800 K, FLUXO LUMINOSO DE 3690 A 4800 LM, POTÊNCIA DE 35 W A 41 W	UN	334,00	R\$ 358,83	R\$ 448,57	R\$ 148.822,38			
8.9 CABEAMENTO ESTRUTURADO											
8.	CDHU	69.09.260	PATCH PANEL DE 24 PORTAS - CATEGORIA 6	UN	2,00	R\$ 808,91	R\$ 1.020,99	R\$ 2.041,98			
8.	CDHU	69.09.360	PATCH CORDS DE 2,00 OU 3,00 M - RJ-45 / RJ-45 - CATEGORIA 6A	UN	10,00	R\$ 115,10	R\$ 145,10	R\$ 1.451,00			
8.	CDHU	66.20.221	SWITCH GIGABIT PARA SERVIDOR CENTRAL COM 24 PORTAS FRONTAIS E 4 PORTAS SFP, CAPACIDADE 10 / 100 / 1000 MBPS	UN	1,00	R\$ 15.535,24	R\$ 19.584,04	R\$ 19.584,04			
8.	CDHU	66.20.150	GUIA ORGANIZADORA DE CABOS PARA RACK, 19" 1 U	UN	2,00	R\$ 38,77	R\$ 46,67	R\$ 97,74			
8.	CDHU	69.20.220	BANDEJA DESLIZANTE PARA RACK, 19" X 800 MM	UN	1,00	R\$ 189,19	R\$ 238,50	R\$ 238,50			
8.	CDHU	66.08.115	RACK FECHADO DE PISO PADRÃO METÁLICO, 19" X 44 US X 770 MM	UN	1,00	R\$ 4.176,36	R\$ 5.264,80	R\$ 5.264,80			
8.	CDHU	69.20.240	TOMADA PARA TV, TIPO PINO JACK, COM PLACA	UN	5,00	R\$ 29,04	R\$ 29,04	R\$ 145,20			
8.	CDHU	39.18.114	CABO COAXIAL TIPO RGC 59	M	70,00	R\$ 8,84	R\$ 11,14	R\$ 779,80			

PRAÇA DO PAÇO MUNICIPAL, Nº 10 - CENTRO - CEP: 11950-000 - CAJATI/SP
SITE: www.cajati.sp.gov.br/site | FONE: (13) 3854-8700



 PREFEITURA DO MUNICÍPIO DE CAJATI - ESTADO DE SÃO PAULO - SECRETARIA MUNICIPAL DE OBRAS E MOBILIDADE URBANA						 LOGO DA EMPRESA						
OBJETO: REFORMA E OBRAS DE ACESSIBILIDADE NO PRONTO ATENDIMENTO E UNIDADE BASICA DE SAUDE				VALOR DA OBRA		R\$ 3.899.682,11		PROPOSTA LICITANTE		R\$		
LOCAL: MUNICIPIO DE CAJATI				PRAZO DA OBRA		540 dias		BD LICITANTE				
UNIDADE REQUISITANTE: SECRETARIA MUNICIPAL DE SAUDE				DATA REFERENCIA		nov/25						
				BDI		26,06%						
FONTE		COD.	DESCRIÇÃO DOS SERVIÇOS		UNID.	QUANT.	Preço Unitário (R\$)	Pr. Unit. + B.D.I. (R\$)	Pr. Total (R\$)		Pr. Unit. + B.D.I. (R\$)	Pr. Total (R\$)
8.	CDHU	39.11.210	CABO TELEFÔNICO SECUNDÁRIO DE DISTRIBUIÇÃO CTP-APL COM 20 PARES DE 0,50 MM PARA REDE EXTERNA		M	30,00	R\$ 21,22	R\$ 26,75	R\$	802,50	R\$	
8.	CDHU	39.18.126	CABO PARA REDE 24 AWG COM 4 PARES, CATEGORIA 6		M	350,00	R\$ 12,33	R\$ 15,54	R\$	5.439,00	R\$	
8.10												
		8.10	SPDA									
8.	CDHU	06.02.040	ESCAVAÇÃO MANUAL EM SOLO DE 1ª E 2ª CATEGORIA EM VALA OU CAVA ALÉM DE 1,5 M		M3	8,64	R\$ 79,31	R\$ 99,98	R\$	863,82	R\$	
8.	CDHU	06.12.020	ATERRO MANUAL APOILOADO DE ÁREA INTERNA COM MAÇO DE 30 KG		M3	8,64	R\$ 63,14	R\$ 79,60	R\$	687,74	R\$	
8.	CDHU	42.01.020	CAPTOR TIPO FRANKLIN, H= 300 MM, 4 PONTOS, 1 DESCIDA, ACABAMENTO CROMADO		UN	10,00	R\$ 98,44	R\$ 124,10	R\$	1.241,00	R\$	
8.	CDHU	39.09.060	CONECTOR SPLIT-BOLT PARA CABO DE 50 MM²; LATÃO, SIMPLES		UN	10,00	R\$ 18,12	R\$ 22,84	R\$	228,40	R\$	
8.	CDHU	42.04.020	BRAÇADEIRA DE CONTRAVENTAGEM PARA MASTRO DE DIÂMETRO 2"		UN	10,00	R\$ 25,42	R\$ 32,04	R\$	320,40	R\$	
8.	CDHU	42.05.110	CONECTOR CABO/HASTE DE 3/4"		UN	10,00	R\$ 25,10	R\$ 31,64	R\$	316,40	R\$	
8.	CDHU	42.05.190	HASTE DE ATERRAMENTO DE 3/4" X 3 M		UN	10,00	R\$ 292,44	R\$ 368,66	R\$	3.686,60	R\$	
8.	CDHU	42.05.370	CAIXA DE EQUALIZAÇÃO, DE EMBUTIR, EM AÇO COM BARRAMENTO, DE 400 X 400 MM E TAMPA		UN	10,00	R\$ 480,36	R\$ 605,55	R\$	6.055,50	R\$	
8.	CDHU	39.04.070	CABO DE COBRE NU, TEMPERA MOLE, CLASSE 2, DE 35 MM²		M	230,00	R\$ 42,38	R\$ 53,43	R\$	12.288,90	R\$	
8.	CDHU	39.04.080	CABO DE COBRE NU, TEMPERA MOLE, CLASSE 2, DE 50 MM²		M	180,00	R\$ 58,38	R\$ 73,60	R\$	13.248,00	R\$	
8.11												
		8.11	TRANSFORMADOR									
8.	FDE	09.01.010	TE-10 ENTRADA PRIMÁRIA SIMPLIF. POSTE UNICO - NEOENERGIA - 150 KVA 18KV - 220/127 V		un	1,00	R\$ 82.521,24	R\$ 82.521,24	R\$	82.521,24	R\$	
8.	CDHU	39.21.110	CABO DE COBRE FLEXÍVEL DE 95 MM²; ISOLAMENTO 0,6/1KV - ISOLAÇÃO HEPR 90°C		M	150,00	R\$ 90,93	R\$ 114,63	R\$	17.194,50	R\$	
8.	CDHU	39.21.130	CABO DE COBRE FLEXÍVEL DE 185 MM²; ISOLAMENTO 0,6/1KV - ISOLAÇÃO HEPR 90°C		M	60,00	R\$ 161,44	R\$ 203,51	R\$	12.210,60	R\$	
								SUBTOTAL	R\$	519.025,18	SUBTOTAL	
9.												
		9.	REGULARIZAÇÃO DA PAVIMENTAÇÃO EXTERNA									
9.	DER	23.10.01	FRESAGEM CONTINUA DE PAV., INDEPENDENTE DA ESPESSURA		M²	12,19	R\$ 380,25	R\$ 479,35	R\$	5.842,31	R\$	
9.	CDHU	07.01.020	ESCAVAÇÃO E CARGA MECANIZADA EM SOLO DE 1ª CATEGORIA, EM CAMPO ABERTO		M3	48,75	R\$ 17,23	R\$ 21,72	R\$	1.058,89	R\$	
9.	CDHU	11.18.020	LASTRO DE AREIA		M3	18,28	R\$ 267,60	R\$ 337,34	R\$	6.167,24	R\$	
9.	CDHU	54.04.342	PAVIMENTAÇÃO EM LAJOTA DE CONCRETO 35 MPa, ESPESSURA 6 CM, COLORIDO, TIPO: RAQUETE, RETANGULAR, SEXTAVADO E 16 FACES, COM REJUNTE EM AREIA		M2	121,88	R\$ 122,34	R\$ 154,22	R\$	18.796,38	R\$	

PRAÇA DO PAÇO MUNICIPAL, Nº 10 - CENTRO - CEP: 11950-000 - CAJATI/SP
SITE: www.cajati.sp.gov.br/site | FONE: (13) 3854-8700





PREFEITURA DO MUNICÍPIO DE CAJATI

Estado de São Paulo



www.cajati.sp.gov.br - compras@cajati.sp.gov.br

Divisão de Licitações e Contratos

(13) 3854-8700

compras@cajati.sp.gov.br



					PREFEITURA DO MUNICÍPIO DE CAJATI									
					- ESTADO DE SÃO PAULO -									
					SECRETARIA MUNICIPAL DE OBRAS E MOBILIDADE URBANA									
OBJETO: REFORMA E OBRAS DE ACESSIBILIDADE NO PRONTO ATENDIMENTO E UNIDADE BÁSICA DE SAÚDE					VALOR DA OBRA					R\$ 3.899.682,11				
LOCAL: MUNICÍPIO DE CAJATI					PRAZO DA OBRA					540 dias				
UNIDADE REQUISITANTE: SECRETARIA MUNICIPAL DE SAÚDE					DATA REFERÊNCIA					nov/25				
					BDI					26,06%				
	FORNTE	COD.	DESCRIÇÃO DOS SERVIÇOS		UNID.	QUANT.	Preço Unitário (R\$)	Pr. Unit. + B.D.I. (R\$)	Pr. Total (R\$)		Pr. Unit. + B.D.I. (R\$)	Pr. Total (R\$)		
9.	CDHU	05.07.040	REMOÇÃO DE ENTULHO SEPARADO DE OBRA COM CAÇAMBA METÁLICA - TERRA, ALVENARIA, CONCRETO, ARGAMASSA, MADEIRA, PAPEL, PLÁSTICO OU METAL		M3	12,19	R\$ 118,25	R\$ 138,98	R\$ 1.690,88					
9.	SUBTOTAL R\$ 33.558,65													
10. ACESSIBILIDADE NO PRONTO ATENDIMENTO														
10.1 ADEQUAÇÃO CIVIL														
10.	CDHU	03.01.040	DEMOLIÇÃO MANUAL DE CONCRETO ARMADO		M3	1,09	R\$ 408,80	R\$ 515,34	R\$ 561,20					
10.	CDHU	12.01.021	BROCA EM CONCRETO ARMADO DIÂMETRO DE 20 CM - COMPLETA		M	6,00	R\$ 66,36	R\$ 83,65	R\$ 501,90					
10.	CDHU	09.01.030	FORMA EM MADEIRA COMUM PARA ESTRUTURA		M2	3,93	R\$ 256,95	R\$ 323,92	R\$ 1.273,00					
10.	CDHU	11.01.130	CONCRETO USINADO, FCK - 25 MPA		M3	1,35	R\$ 512,70	R\$ 646,32	R\$ 874,85					
10.	CDHU	10.01.040	ARMADURA EM BARRA DE AÇO CA-50 (A OU B) FYK = 500 MPA		KG	135,36	R\$ 9,86	R\$ 12,43	R\$ 1.682,52					
10.	CDHU	10.01.060	ARMADURA EM BARRA DE AÇO CA-60 (A OU B) FYK = 600 MPA		KG	13,54	R\$ 10,21	R\$ 12,87	R\$ 174,20					
10.	CDHU	14.10.111	ALVENARIA DE BLOCO DE CONCRETO DE VEDAÇÃO DE 14 CM - CLASSE C		M2	29,70	R\$ 95,23	R\$ 120,05	R\$ 3.565,48					
10.	CDHU	17.02.020	CHAPISCO		M2	59,40	R\$ 7,15	R\$ 9,01	R\$ 535,19					
10.	CDHU	17.02.120	EMBOÇO COMUM		M2	59,40	R\$ 23,17	R\$ 29,21	R\$ 1.735,07					
10.	CDHU	17.02.220	REBOCO		M2	59,40	R\$ 13,32	R\$ 16,79	R\$ 997,32					
10.	CDHU	15.03.150	FORNECIMENTO E MONTAGEM DE ESTRUTURA METÁLICA EM PERFIL METALON, SEM PINTURA		KG	43,55	R\$ 16,79	R\$ 21,17	R\$ 921,95					
10.	CDHU	11.18.040	LASTRO DE PEDRA BRITADA		M3	0,14	R\$ 218,14	R\$ 274,99	R\$ 37,43					
10.	CDHU	17.05.100	PISO COM REQUADRO EM CONCRETO SIMPLES COM CONTROLE DE FCK- 25 MPA		M3	0,54	R\$ 1.032,96	R\$ 1.303,43	R\$ 708,71					
10.	CDHU	10.02.020	ARMADURA EM TELA SOLDADA DE AÇO		KG	5,96	R\$ 10,08	R\$ 12,71	R\$ 76,12					
10.	SINAPI	80305	CINTA DE AMARRAÇÃO DE ALVENARIA MOLDADA IN LOCO COM UTILIZAÇÃO DE BLOCOS CANALETA, ESPESURA DE 20" CM, AF 032024		M	14,40	R\$ 87,85	R\$ 85,53	R\$ 1.231,63					
10.2 ADEQUAÇÃO ELÉTRICA														
10.	CDHU	39.02.016	CABO DE COBRE DE 2,5 MM² ISOLAMENTO 750 V - ISOLAÇÃO EM PVC 70°C		M	18,00	R\$ 4,49	R\$ 5,66	R\$ 101,88					
10.	CDHU	39.02.020	CABO DE COBRE DE 4 MM² ISOLAMENTO 750 V - ISOLAÇÃO EM PVC 70°C		M	18,00	R\$ 7,93	R\$ 8,86	R\$ 158,48					
10.	CDHU	39.02.030	CABO DE COBRE DE 6 MM² ISOLAMENTO 750 V - ISOLAÇÃO EM PVC 70°C		M	20,00	R\$ 9,54	R\$ 12,03	R\$ 240,00					
10.	CDHU	39.02.040	CABO DE COBRE DE 10 MM² ISOLAMENTO 750 V - ISOLAÇÃO EM PVC 70°C		M	120,00	R\$ 13,86	R\$ 17,47	R\$ 2.096,40					
10.	CDHU	36.19.030	ELETRODUTO DE PVC CORRUGADO FLEXÍVEL LEVE, DIÂMETRO EXTERNO DE 25 MM		M	60,00	R\$ 17,41	R\$ 21,95	R\$ 1.317,00					

PRAÇA DO PAÇO MUNICIPAL, Nº 10 - CENTRO - CEP: 11950-000 - CAJATI/SP
SITE: www.cajati.sp.gov.br/site | FONE: (13) 3854-8700



PREFEITURA DE
CAJATI
MUNICÍPIO DE CAJATI - SP

PREFEITURA DO MUNICÍPIO DE CAJATI

- ESTADO DE SÃO PAULO -

SECRETARIA MUNICIPAL DE OBRAS E MOBILIDADE URBANA



ENGENHARIA

LOGO DA EMPRESA

OBJETO: REFORMA E OBRAS DE ACESSIBILIDADE NO PRONTO ATENDIMENTO E UNIDADE BÁSICA DE SAÚDE

LOCAL: MUNICÍPIO DE CAJATI

UNIDADE REQUISITANTE: SECRETARIA MUNICIPAL DE SAÚDE

VALOR DA OBRA

R\$ 3.899.682,11

PRAZO DA OBRA

540 dias

DATA REFERÊNCIA

nov/25

BDI

26,06%

10.	CDHU	37.13.600	DISJUNTOR TERMOMAGNETICO, UNIPOLAR 127/220 V, CORRENTE DE 10 A ATÉ 30 A	UN	1,00	RS	33,09	RS	41,71	RS	41,71	
10.	CDHU	37.17.070	DISPOSITIVO DIFERENCIAL RESIDUAL DE 40 A X 30 MA - 2 POLOS	UN	1,00	RS	279,29	RS	352,08	RS	352,08	
10.	CDHU	37.13.630	DISJUNTOR TERMOMAGNETICO, BIPOLAR 220/380 V, CORRENTE DE 10 A ATÉ 50 A	UN	1,00	RS	168,55	RS	212,48	RS	212,48	
10.	CDHU	40.07.010	CAIXA EM PVC DE 4" X 2"	UN	5,00	RS	16,10	RS	20,30	RS	101,50	
10.	CDHU	40.07.020	CAIXA EM PVC DE 4" X 4"	UN	1,00	RS	19,50	RS	24,58	RS	24,58	
10.	CDHU	40.07.040	CAIXA EM PVC OCTOGONAL DE 4" X 4"	UN	1,00	RS	19,89	RS	25,07	RS	25,07	
10.	CDHU	40.05.040	INTERRUPTOR COM 2 TECLAS SIMPLES E PLACA	CJ	2,00	RS	41,26	RS	52,01	RS	104,02	
10.	CDHU	40.05.020	INTERRUPTOR COM 1 TECLA SIMPLES E PLACA	CJ	2,00	RS	30,86	RS	38,90	RS	77,80	
10.	CDHU	41.13.102	LUMINÁRIA BUNDADA TIPO ARANDELA DE 45° E 90°, PARA LÂMPADA LED	UN	1,00	RS	290,20	RS	365,83	RS	365,83	
10.	CDHU	41.02.051	LÂMPADA LED TUBULAR T8 COM BASE G13, DE 1850 ATÉ 2000 IM - 18 A 20 W	UN	1,00	RS	24,28	RS	30,61	RS	30,61	
10.	CDHU	37.03.200	QUADRO DE DISTRIBUIÇÃO UNIVERSAL DE EMBUTIR, PARA DISJUNTORES 16 DIN / 12 BOLT-ON - 150 A - SEM COMPONENTES	UN	1,00	RS	562,45	RS	709,04	RS	709,04	
10.	CDHU	30.14.060	PLATAFORMA PARA ELEVACAO ATÉ 4,00M, NAS DIMENSÕES DE 1100X1400MM, CAPACIDADE DE 325KG	CJ	1,00	RS	79.371,29	RS	100.057,06	RS	100.057,06	
										SUBTOTAL	RS	120.894,71
11. REVITALIZAÇÃO DA FACHADA												
11.1 DEMOLIÇÕES E RETIRADAS												
11.	CDHU	04.03.040	RETIRADA DE TELHAMENTO PERFIL E MATERIAL QUALQUER, EXCETO BARRO	M2	80,24	RS	8,18	RS	10,31	RS	827,27	
11.	CDHU	04.02.140	RETIRADA DE ESTRUTURA METÁLICA	KG	481,44	RS	2,37	RS	2,99	RS	1.438,50	
11.	CDHU	04.08.020	RETIRADA DE ESQUADRIA METÁLICA EM GERAL	M2	15,86	RS	31,72	RS	39,99	RS	634,24	
11.	CDHU	03.02.040	DEMOLIÇÃO MANUAL DE ALVENARIA DE ELEVAÇÃO OU ELEMENTO VAZADO, INCLUINDO REVESTIMENTO	M3	10,06	RS	81,76	RS	103,07	RS	1.038,39	
11.	CDHU	05.07.040	REMOÇÃO DE ENTULHO SEPARADO DE OBRA COM CAÇAMBA METÁLICA - TERRA, ALVENARIA, CONCRETO, ARGAMASSA, MADEIRA, PAPEL, PLÁSTICO OU METAL	M3	14,05	RS	110,25	RS	138,98	RS	1.952,45	
11.2 ESQUADRIAS												
11.	CDHU	25.01.400	CAIXILHO EM ALUMÍNIO PARA PELE DE VIDRO, TIPO FACHADA	M2	31,47	RS	1.404,76	RS	1.770,87	RS	50.729,27	
11.	CDHU	26.03.070	VIDRO LAMINADO TEMPERADO INCOLOR DE 8MM	M2	43,73	RS	373,90	RS	471,35	RS	20.612,13	
11.	CDHU	22.06.240	BRISSE METALICO FIXO EM CHAPA LISA ALUMINIO PRÉ-PINTADA, FORMATO OGIVA, LÂMINA FRONTAL DE 200MM	M2	30,11	RS	822,14	RS	1.036,41	RS	31.204,23	

PROPOSTA LICITANTE

RS

BD LICITANTE

RS

RS

RS

RS

RS

RS

RS

RS

RS

RS

RS

RS

RS

RS

RS

RS

RS

RS

RS

RS

RS

RS

RS

RS

RS

RS

RS

RS

RS

RS

RS

RS

RS

RS

RS

RS

Pr. Unit + B.D.I. (R\$) Pr. Total (R\$)

Pr. Unit + B.D.I. (R\$) Pr. Total (R\$)

Pr. Unit + B.D.I. (R\$) Pr. Total (R\$)

Pr. Unit + B.D.I. (R\$) Pr. Total (R\$)

Pr. Unit + B.D.I. (R\$) Pr. Total (R\$)

Pr. Unit + B.D.I. (R\$) Pr. Total (R\$)

Pr. Unit + B.D.I. (R\$) Pr. Total (R\$)

Pr. Unit + B.D.I. (R\$) Pr. Total (R\$)

Pr. Unit + B.D.I. (R\$) Pr. Total (R\$)

Pr. Unit + B.D.I. (R\$) Pr. Total (R\$)

Pr. Unit + B.D.I. (R\$) Pr. Total (R\$)

Pr. Unit + B.D.I. (R\$) Pr. Total (R\$)

Pr. Unit + B.D.I. (R\$) Pr. Total (R\$)

Pr. Unit + B.D.I. (R\$) Pr. Total (R\$)

Pr. Unit + B.D.I. (R\$) Pr. Total (R\$)

Pr. Unit + B.D.I. (R\$) Pr. Total (R\$)

Pr. Unit + B.D.I. (R\$) Pr. Total (R\$)

Pr. Unit + B.D.I. (R\$) Pr. Total (R\$)

Pr. Unit + B.D.I. (R\$) Pr. Total (R\$)

Pr. Unit + B.D.I. (R\$) Pr. Total (R\$)

Pr. Unit + B.D.I. (R\$) Pr. Total (R\$)

Pr. Unit + B.D.I. (R\$) Pr. Total (R\$)

Pr. Unit + B.D.I. (R\$) Pr. Total (R\$)

Pr. Unit + B.D.I. (R\$) Pr. Total (R\$)

Pr. Unit + B.D.I. (R\$) Pr. Total (R\$)

Pr. Unit + B.D.I. (R\$) Pr. Total (R\$)

Pr. Unit + B.D.I. (R\$) Pr. Total (R\$)

Pr. Unit + B.D.I. (R\$) Pr. Total (R\$)

Pr. Unit + B.D.I. (R\$) Pr. Total (R\$)

Pr. Unit + B.D.I. (R\$) Pr. Total (R\$)

Pr. Unit + B.D.I. (R\$) Pr. Total (R\$)

Pr. Unit + B.D.I. (R\$) Pr. Total (R\$)

Pr. Unit + B.D.I. (R\$) Pr. Total (R\$)

Pr. Unit + B.D.I. (R\$) Pr. Total (R\$)

Pr. Unit + B.D.I. (R\$) Pr. Total (R\$)

Pr. Unit + B.D.I. (R\$) Pr. Total (R\$)

Pr. Unit + B.D.I. (R\$) Pr. Total (R\$)

Pr. Unit + B.D.I. (R\$) Pr. Total (R\$)

Pr. Unit + B.D.I. (R\$) Pr. Total (R\$)

Pr. Unit + B.D.I. (R\$) Pr. Total (R\$)

Pr. Unit + B.D.I. (R\$) Pr. Total (R\$)

Pr. Unit + B.D.I. (R\$) Pr. Total (R\$)

Pr. Unit + B.D.I. (R\$) Pr. Total (R\$)

Pr. Unit + B.D.I. (R\$) Pr. Total (R\$)

Pr. Unit + B.D.I. (R\$) Pr. Total (R\$)

Pr. Unit + B.D.I. (R\$) Pr. Total (R\$)

Pr. Unit + B.D.I. (R\$) Pr. Total (R\$)

Pr. Unit + B.D.I. (R\$) Pr. Total (R\$)

Pr. Unit + B.D.I. (R\$) Pr. Total (R\$)

Pr. Unit + B.D.I. (R\$) Pr. Total (R\$)

Pr. Unit + B.D.I. (R\$) Pr. Total (R\$)

Pr. Unit + B.D.I. (R\$) Pr. Total (R\$)

Pr. Unit + B.D.I. (R\$) Pr. Total (R\$)

Pr. Unit + B.D.I. (R\$) Pr. Total (R\$)

Pr. Unit + B.D.I. (R\$) Pr. Total (R\$)

Pr. Unit + B.D.I. (R\$) Pr. Total (R\$)

Pr. Unit + B.D.I. (R\$) Pr. Total (R\$)

Pr. Unit + B.D.I. (R\$) Pr. Total (R\$)

Pr. Unit + B.D.I. (R\$) Pr. Total (R\$)

Pr. Unit + B.D.I. (R\$) Pr. Total (R\$)

Pr. Unit + B.D.I. (R\$) Pr. Total (R\$)

Pr. Unit + B.D.I. (R\$) Pr. Total (R\$)

Pr. Unit + B.D.I. (R\$) Pr. Total (R\$)

Pr. Unit + B.D.I. (R\$) Pr. Total (R\$)

Pr. Unit + B.D.I. (R\$) Pr. Total (R\$)

Pr. Unit + B.D.I. (R\$) Pr. Total (R\$)

Pr. Unit + B.D.I. (R\$) Pr. Total (R\$)

Pr. Unit + B.D.I. (R\$) Pr. Total (R\$)

Pr. Unit + B.D.I. (R\$) Pr. Total (R\$)

Pr. Unit + B.D.I. (R\$) Pr. Total (R\$)

Pr. Unit + B.D.I. (R\$) Pr. Total (R\$)

Pr. Unit + B.D.I. (R\$) Pr. Total (R\$)

Pr. Unit + B.D.I. (R\$) Pr. Total (R\$)

Pr. Unit + B.D.I. (R\$) Pr. Total (R\$)

Pr. Unit + B.D.I. (R\$) Pr. Total (R\$)

Pr. Unit + B.D.I. (R\$) Pr. Total (R\$)

Pr. Unit + B.D.I. (R\$) Pr. Total (R\$)

Pr. Unit + B.D.I. (R\$) Pr. Total (R\$)

Pr. Unit + B.D.I. (R\$) Pr. Total (R\$)

Pr. Unit + B.D.I. (R\$) Pr. Total (R\$)

Pr. Unit + B.D.I. (R\$) Pr. Total (R\$)

Pr. Unit + B.D.I. (R\$) Pr. Total (R\$)

Pr. Unit + B.D.I. (R\$) Pr. Total (R\$)

Pr. Unit + B.D.I. (R\$) Pr. Total (R\$)

Pr. Unit + B.D.I. (R\$) Pr. Total (R\$)

Pr. Unit + B.D.I. (R\$) Pr. Total (R\$)

Pr. Unit + B.D.I. (R\$) Pr. Total (R\$)

Pr. Unit + B.D.I. (R\$) Pr. Total (R\$)

Pr. Unit + B.D.I. (R\$) Pr. Total (R\$)

Pr. Unit + B.D.I. (R\$) Pr. Total (R\$)

Pr. Unit + B.D.I. (R\$) Pr. Total (R\$)

Pr. Unit + B.D.I. (R\$) Pr. Total (R\$)

Pr. Unit + B.D.I. (R\$) Pr. Total (R\$)

Pr. Unit + B.D.I. (R\$) Pr. Total (R\$)

Pr. Unit + B.D.I. (R\$) Pr. Total (R\$)

Pr. Unit + B.D.I. (R\$) Pr. Total (R\$)

Pr. Unit + B.D.I. (R\$) Pr. Total (R\$)

Pr. Unit + B.D.I. (R\$) Pr. Total (R\$)

Pr. Unit + B.D.I. (R\$) Pr. Total (R\$)

Pr. Unit + B.D.I. (R\$) Pr. Total (R\$)

Pr. Unit + B.D.I. (R\$) Pr. Total (R\$)

Pr. Unit + B.D.I. (R\$) Pr. Total (R\$)

Pr. Unit + B.D.I. (R\$) Pr. Total (R\$)

Pr. Unit + B.D.I. (R\$) Pr. Total (R\$)

Pr. Unit + B.D.I. (R\$) Pr. Total (R\$)

Pr. Unit + B.D.I. (R\$) Pr. Total (R\$)

Pr. Unit + B.D.I. (R\$) Pr. Total (R\$)

Pr. Unit + B.D.I. (R\$) Pr. Total (R\$)

Pr. Unit + B.D.I. (R\$) Pr. Total (R\$)

Pr. Unit + B.D.I. (R\$) Pr. Total (R\$)

Pr. Unit + B.D.I. (R\$) Pr. Total (R\$)

Pr. Unit + B.D.I. (R\$) Pr. Total (R\$)

Pr. Unit + B.D.I. (R\$) Pr. Total (R\$)

Pr. Unit + B.D.I. (R\$) Pr. Total (R\$)

Pr. Unit + B.D.I. (R\$) Pr. Total (R\$)

Pr. Unit + B.D.I. (R\$) Pr. Total (R\$)

Pr. Unit + B.D.I. (R\$) Pr. Total (R\$)

Pr. Unit + B.D.I. (R\$) Pr. Total (R\$)

Pr. Unit + B.D.I. (R\$) Pr. Total (R\$)

Pr. Unit + B.D.I. (R\$) Pr. Total (R\$)

Pr. Unit + B.D.I. (R\$) Pr. Total (R\$)

Pr. Unit + B.D.I. (R\$) Pr. Total (R\$)

Pr. Unit + B.D.I. (R\$) Pr. Total (R\$)

Pr. Unit + B.D.I. (R\$) Pr. Total (R\$)

Pr. Unit + B.D.I. (R\$) Pr. Total (R\$)

Pr. Unit + B.D.I. (R\$) Pr. Total (R\$)

Pr. Unit + B.D.I. (R\$) Pr. Total (R\$)

Pr. Unit + B.D.I. (R\$) Pr. Total (R\$)

Pr. Unit + B.D.I. (R\$) Pr. Total (R\$)

Pr. Unit + B.D.I. (R\$) Pr. Total

PRAÇA DO PAÇO MUNICIPAL, Nº 10 - CENTRO - CEP: 11950-000 - CAJATI/SP
SITE: www.cajati.sp.gov.br/site | FONE: (13) 3854-8700



PREFEITURA DO MUNICÍPIO DE CAJATI

Estado de São Paulo

www.cajati.sp.gov.br - compras@cajati.sp.gov.br

Divisão de Licitações e Contratos



(13) 3854-8700

compras@cajati.sp.gov.br



				PREFEITURA DO MUNICÍPIO DE CAJATI							
				- ESTADO DE SÃO PAULO -							
				SECRETARIA MUNICIPAL DE OBRAS E MOBILIDADE URBANA							
OBJETO: REFORMA E OBRAS DE ACESSIBILIDADE NO PRONTO ATENDIMENTO E UNIDADE BÁSICA DE SAÚDE				VALOR DA OBRA				R\$ 3.899.682,11			
LOCAL: MUNICÍPIO DE CAJATI				PRAZO DA OBRA				540 dias			
UNIDADE REQUISITANTE: SECRETARIA MUNICIPAL DE SAÚDE				DATA REFERENCIAL				nov/25			
				BDI				26,06%			
Fonte	COD.	DESCRIÇÃO DOS SERVIÇOS	UNID.	QUANT.	Preço Unitário (R\$)	Pr. Unit. + B.D.I. (R\$)	Pr. Total (R\$)	Pr. Unit. + B.D.I. (R\$)	Pr. Total (R\$)	Pr. Unit. + B.D.I. (R\$)	Pr. Total (R\$)
11.	CDHU	25.02.040	PORTA DE ENTRADA DE CORRER EM ALUMÍNIO, SOB MEDIDA	M2	12,26	R\$ 1.173,47	R\$ 1.479,30	R\$ 1.479,30	R\$ 18.136,21		
11.	CDHU	28.20.800	EQUIPAMENTO AUTOMATIZADOR DE PORTAS DESLIZANTES PARA FOLHA DUPLA	UN	1,00	R\$ 13.610,09	R\$ 17.157,16	R\$ 17.157,16	R\$ 17.157,16		
11.3		11.3	COBERTURA								
11.	CDHU	15.03.030	FORNECIMENTO E MONTAGEM DE ESTRUTURA EM AÇO ASTM-A36, SEM PINTURA	KG	446,68	R\$ 28,55	R\$ 35,99	R\$ 35,99	R\$ 16.076,01		
11.	CDHU	16.13.130	TELHAMENTO EM CHAPA DE AÇO PRÉ-PINTADA, TIPO SANDUÍCHE, ESPESSURA DE 0,50MM, COM POLIESTIRENO EXPANDIDO	M2	55,84	R\$ 147,01	R\$ 185,32	R\$ 185,32	R\$ 10.347,34		
11.	CDHU	16.33.022	CALHA, RUFO, AFINS EM CHAPA GALVANIZADA Nº 24 - CORTE 0,33 M	M	48,70	R\$ 111,30	R\$ 140,31	R\$ 140,31	R\$ 6.833,09		
11.	FDE	08.12.001	CONDUTOR EM CHAPA GALVANIZADA Nº 24 DESENV. 0,23M	m	15,00	R\$ 77,54	R\$ 97,74	R\$ 97,74	R\$ 1.466,10		
11.	CDHU	21.03.151	REVESTIMENTO EM PLACA DE ALUMÍNIO COMPOSTO "ACM", ESPESSURA DE 4 MM E ACABAMENTO EM PVDF	M2	12,38	R\$ 843,23	R\$ 1.062,99	R\$ 1.062,99	R\$ 13.159,81		
11.4		11.4	BANCOS E PISO EXTERNO								
11.	CDHU	35.04.020	BANCO CONTÍNUO EM CONCRETO VAZADO	M	19,08	R\$ 214,85	R\$ 270,84	R\$ 270,84	R\$ 5.167,62		
11.	CDHU	17.10.020	PISO EM GRANILITE MOLDADO NO LOCAL	M2	137,09	R\$ 102,16	R\$ 128,78	R\$ 128,78	R\$ 17.654,45		
11.	CDHU	17.10.200	RODAPÉ QUALQUER EM GRANILITE MOLDADO NO LOCAL ATÉ 10 CM	M	95,26	R\$ 55,91	R\$ 70,48	R\$ 70,48	R\$ 6.713,92		
11.	CDHU	17.10.120	DEGRAU EM GRANILITE MOLDADO NO LOCAL	M	8,00	R\$ 96,17	R\$ 121,23	R\$ 121,23	R\$ 989,84		
11.	CDHU	17.40.150	RESINA ACRÍLICA PARA PISO DE GRANILITE	M2	147,57	R\$ 34,65	R\$ 43,68	R\$ 43,68	R\$ 6.445,79		
11.5		11.5	JARDIM								
11.	CDHU	03.01.020	DEMOLIÇÃO MANUAL DE CONCRETO SIMPLES	M3	1,47	R\$ 224,84	R\$ 283,44	R\$ 283,44	R\$ 416,08		
11.	CDHU	06.02.020	ESCAVAÇÃO MANUAL EM SOLO DE 1ª E 2ª CATEGORIA EM VALA OU CAVA ATÉ 1,5 M	M3	0,97	R\$ 61,32	R\$ 77,30	R\$ 77,30	R\$ 75,29		
11.	CDHU	12.01.021	BROCA EM CONCRETO ARMADO DIÂMETRO DE 20 CM - COMPLETA	M	18,00	R\$ 66,36	R\$ 83,65	R\$ 83,65	R\$ 1.505,70		
11.	CDHU	09.01.020	FORMA EM MADEIRA COMUM PARA FUNDAÇÃO	M2	7,31	R\$ 103,63	R\$ 130,64	R\$ 130,64	R\$ 954,32		
11.	CDHU	10.01.040	ARMADURA EM BARRA DE AÇO CA-50 (A OU B) FYK - 500 MPA	KG	31,53	R\$ 9,86	R\$ 12,43	R\$ 12,43	R\$ 391,90		
11.	CDHU	10.01.060	ARMADURA EM BARRA DE AÇO CA-60 (A OU B) FYK - 600 MPA	KG	11,20	R\$ 10,21	R\$ 12,87	R\$ 12,87	R\$ 144,20		
11.	CDHU	11.03.090	CONCRETO PREPARADO NO LOCAL, FCK - 20 MPA	M3	0,56	R\$ 536,54	R\$ 676,37	R\$ 676,37	R\$ 370,36		
11.	CDHU	11.16.040	LANÇAMENTO E ADENSAMENTO DE CONCRETO OU MASSA EM FUNDAÇÃO	M3	0,56	R\$ 172,38	R\$ 217,31	R\$ 217,31	R\$ 119,05		
11.	CDHU	14.10.111	ALVENARIA DE BLOCO DE CONCRETO DE VEDAÇÃO DE 14 CM - CLASSE C	M2	12,18	R\$ 95,23	R\$ 120,05	R\$ 120,05	R\$ 1.461,60		
11.	CDHU	17.02.020	CHAPISCO	M2	24,35	R\$ 7,15	R\$ 9,01	R\$ 9,01	R\$ 219,39		
11.	CDHU	17.02.120	EMBOÇO COMUM	M2	24,35	R\$ 23,17	R\$ 29,21	R\$ 29,21	R\$ 711,26		
11.	CDHU	17.02.220	REBOCO	M2	24,35	R\$ 13,32	R\$ 16,79	R\$ 16,79	R\$ 408,83		

PRAÇA DO PAÇO MUNICIPAL, Nº 10 - CENTRO - CEP: 11950-000 - CAJATI/SP
SITE: www.cajati.sp.gov.br/site | FONE: (13) 3854-8700

				PREFEITURA DO MUNICÍPIO DE CAJATI							
				- ESTADO DE SÃO PAULO -							
				SECRETARIA MUNICIPAL DE OBRAS E MOBILIDADE URBANA							
OBJETO: REFORMA E OBRAS DE ACESSIBILIDADE NO PRONTO ATENDIMENTO E UNIDADE BÁSICA DE SAÚDE				VALOR DA OBRA				R\$ 3.899.682,11			
LOCAL: MUNICÍPIO DE CAJATI				PRAZO DA OBRA				540 dias			
UNIDADE REQUISITANTE: SECRETARIA MUNICIPAL DE SAÚDE				DATA REFERENCIAL				nov/25			
				BDI				26,06%			
Fonte	COD.	DESCRIÇÃO DOS SERVIÇOS	UNID.	QUANT.	Preço Unitário (R\$)	Pr. Unit. + B.D.I. (R\$)	Pr. Total (R\$)	Pr. Unit. + B.D.I. (R\$)	Pr. Total (R\$)	Pr. Unit. + B.D.I. (R\$)	Pr. Total (R\$)
11.	CDHU	33.10.030	TINTA ACRÍLICA ANTIMOFO EM MASSA, INCLUSIVE PREPARO	M2	24,35	R\$ 35,09	R\$ 44,24	R\$ 44,24	R\$ 1.077,24		
11.	CDHU	34.01.010	TERRELA VEGETAL ORGÂNICA COMUM	M3	11,01	R\$ 294,77	R\$ 205,08	R\$ 205,08	R\$ 3.268,81		
11.	CDHU	34.02.100	PLANTIO DE GRAMA ESMERALDA EM PLACAS (JARDINS E CANTEIROS)	M2	36,70	R\$ 19,01	R\$ 23,96	R\$ 23,96	R\$ 879,33		
11.6		11.6	ESCALADA DE ACESSO								
11.	CDHU	03.01.020	DEMOLIÇÃO MANUAL DE CONCRETO SIMPLES	M3	0,48	R\$ 224,84	R\$ 283,44	R\$ 283,44	R\$ 136,05		
11.	CDHU	06.02.020	ESCAVAÇÃO MANUAL EM SOLO DE 1ª E 2ª CATEGORIA EM VALA OU CAVA ATÉ 1,5 M	M3	1,17	R\$ 61,32	R\$ 77,30	R\$ 77,30	R\$ 90,44		
11.	CDHU	12.01.021	BROCA EM CONCRETO ARMADO DIÂMETRO DE 20 CM - COMPLETA	M	6,00	R\$ 66,36	R\$ 83,65	R\$ 83,65	R\$ 501,90		
11.	CDHU	11.18.040	LASTRO DE PEDRA BRITADA	M3	0,24	R\$ 218,14	R\$ 274,99	R\$ 274,99	R\$ 65,99		
11.	CDHU	09.01.020	FORMA EM MADEIRA COMUM PARA FUNDAÇÃO	M2	2,64	R\$ 103,63	R\$ 130,64	R\$ 130,64	R\$ 344,88		
11.	CDHU	09.01.030	FORMA EM MADEIRA COMUM PARA ESTRUTURA	M2	2,34	R\$ 256,95	R\$ 323,92	R\$ 323,92	R\$ 757,97		
11.	CDHU	14.11.221	ALVENARIA DE BLOCO DE CONCRETO ESTRUTURAL 14 CM - CLASSE B	M2	15,18	R\$ 113,72	R\$ 143,36	R\$ 143,36	R\$ 2.176,20		
11.	CDHU	11.05.040	ARGAMASSA GRAUTE	M3	2,28	R\$ 436,29	R\$ 550,00	R\$ 550,00	R\$ 1.252,35		
11.	CDHU	10.01.040	ARMADURA EM BARRA DE AÇO CA-50 (A OU B) FYK - 500 MPA	KG	62,15	R\$ 9,86	R\$ 12,43	R\$ 12,43	R\$ 772,55		
11.	CDHU	10.01.060	ARMADURA EM BARRA DE AÇO CA-60 (A OU B) FYK - 600 MPA	KG	22,09	R\$ 10,21	R\$ 12,87	R\$ 12,87	R\$ 284,26		
11.	CDHU	11.03.090	CONCRETO PREPARADO NO LOCAL, FCK - 20 MPA	M3	1,28	R\$ 536,54	R\$ 676,37	R\$ 676,37	R\$ 864,40		
11.	CDHU	11.16.040	LANÇAMENTO E ADENSAMENTO DE CONCRETO OU MASSA EM FUNDAÇÃO	M3	0,20	R\$ 172,38	R\$ 217,31	R\$ 217,31	R\$ 43,02		
11.	CDHU	11.16.060	LANÇAMENTO E ADENSAMENTO DE CONCRETO OU MASSA EM ESTRUTURA	M3	1,08	R\$ 119,87	R\$ 150,10	R\$ 150,10	R\$ 162,10		
11.	CDHU	11.16.220	NIVELAMENTO DE PISO EM CONCRETO COM ACABADORA DE SUPERFÍCIE	M2	4,80	R\$ 15,98	R\$ 20,14	R\$ 20,14	R\$ 96,67		
11.	FDE	06.03.062	CO-28 CORRIMÃO DUPLO COM MONTANTE VERTICAL AÇO INOX FORNECIDO E INSTALADO	m	6,30	R\$ 843,61	R\$ 1.063,47	R\$ 1.063,47	R\$ 6.698,96		
11.	CDHU	30.06.010	PLACA PARA SINALIZAÇÃO TÁTIL (INÍCIO OU FINAL) EM BRAILLE PARA CORRIMÃO	UN	4,00	R\$ 11,88	R\$ 14,98	R\$ 14,98	R\$ 59,92		
11.7		11.7	RAMPA DE ACESSIBILIDADE								
11.	CDHU	03.01.020	DEMOLIÇÃO MANUAL DE CONCRETO SIMPLES	M3	1,03	R\$ 224,84	R\$ 283,44	R\$ 283,44	R\$ 290,21		
11.	CDHU	06.02.020	ESCAVAÇÃO MANUAL EM SOLO DE 1ª E 2ª CATEGORIA EM VALA OU CAVA ATÉ 1,5 M	M3	1,82	R\$ 61,32	R\$ 77,30	R\$ 77,30	R\$ 140,87		
11.	CDHU	12.01.021	BROCA EM CONCRETO ARMADO DIÂMETRO DE 20 CM - COMPLETA	M	20,00	R\$ 66,36	R\$ 83,65	R\$ 83,65	R\$ 1.673,00		
11.	CDHU	09.01.020	FORMA EM MADEIRA COMUM PARA FUNDAÇÃO	M2	14,20	R\$ 103,63	R\$ 130,64	R\$ 130,64	R\$ 1.854,76		
11.	CDHU	10.01.040	ARMADURA EM BARRA DE AÇO CA-50 (A OU B) FYK - 500 MPA	KG	40,85	R\$ 9,86	R\$ 12,43	R\$ 12,43	R\$ 507,79		
11.	CDHU	10.01.060	ARMADURA EM BARRA DE AÇO CA-60 (A OU B) FYK - 600 MPA	KG	14,52	R\$ 10,21	R\$ 12,87	R\$ 12,87	R\$ 186,84		

PRAÇA DO PAÇO MUNICIPAL, Nº 10 - CENTRO - CEP: 11950-000 - CAJATI/SP
SITE: www.cajati.sp.gov.br/site | FONE: (13) 3854-8700



PREFEITURA DO MUNICÍPIO DE CAJATI

Estado de São Paulo



www.cajati.sp.gov.br - compras@cajati.sp.gov.br

Divisão de Licitações e Contratos

(13) 3854-8700

compras@cajati.sp.gov.br



<div>PREFEITURA DO MUNICÍPIO DE CAJATI - ESTADO DE SÃO PAULO - SECRETARIA MUNICIPAL DE OBRAS E MOBILIDADE URBANA</div>						<div>LOGO DA EMPRESA</div>					
OBJETO: REFORMA E OBRAS DE ACESSIBILIDADE NO PRONTO ATENDIMENTO E UNIDADE BASICA DE SAUDE				VALOR DA OBRA		R\$ 3.899.682,11					
LOCAL: MUNICÍPIO DE CAJATI				PRAZO DA OBRA		540 dias					
UNIDADE REQUISITANTE: SECRETARIA MUNICIPAL DE SAUDE				DATA REFERENCIA		nov/25					
				BDI		26,06%					
FONTE				COD.	DESCRIÇÃO DOS SERVIÇOS		UNID.	QUANT.	Preço Unitário (R\$)	Pr. Unit. + B.D.I. (R\$)	Pr. Total (R\$)
11.	CDHU	11.03.090	CONCRETO PREPARADO NO LOCAL, FCK = 20 MPa		M3	9,71	R\$ 536,54	R\$ 676,37	R\$ 480,13	R\$	
11.	CDHU	11.16.040	LANÇAMENTO E ADENSAMENTO DE CONCRETO OU MASSA EM FUNDAÇÃO		M3	6,71	R\$ 172,39	R\$ 217,91	R\$ 164,29	R\$	
11.	CDHU	14.11.221	ALVENARIA DE BLOCO DE CONCRETO ESTRUTURAL 14 CM - CLASSE B		M2	9,67	R\$ 113,72	R\$ 143,36	R\$ 1.386,29	R\$	
11.	CDHU	11.05.040	ARGAMASSA GRAUTE		M3	1,45	R\$ 436,29	R\$ 550,00	R\$ 797,77	R\$	
11.	CDHU	11.18.040	LASTRO DE PEDRA BRITADA		M3	1,52	R\$ 218,14	R\$ 274,99	R\$ 416,93	R\$	
11.	CDHU	17.05.070	PISO COM REQUADRO EM CONCRETO SIMPLES COM CONTROLE DE FCK=20 MPa		M3	2,53	R\$ 994,77	R\$ 1.254,03	R\$ 3.168,93	R\$	
11.	FDE	06.03.062	CO-28 CORRIMÃO DUPLO COM MONTANTE VERTICAL AÇO INOX FORNECIDO E INSTALADO		m	31,42	R\$ 843,61	R\$ 1.063,47	R\$ 33.414,22	R\$	
11.	CDHU	30.06.010	PLACA PARA SINALIZAÇÃO TÁTIL (INÍCIO OU FINAL) EM BRAILLE PARA CORRIMÃO		UN	8,00	R\$ 11,88	R\$ 14,98	R\$ 119,84	R\$	
11.	CDHU	24.06.030	GUARDA-CORPO COM VIDRO DE 8 MM, EM TUBO DE AÇO GALVANIZADO, DIÂMETRO 1 1/2"		M	31,42	R\$ 961,76	R\$ 1.212,41	R\$ 38.093,92	R\$	
11.8		11.8	PANEL RIPADO								
11.	CDHU	15.20.020	FORNECIMENTO DE PEÇAS DIVERSAS PARA ESTRUTURA EM MADEIRA		M3	4,08	R\$ 5.633,54	R\$ 7.101,75	R\$ 29.003,83	R\$	
11.	CDHU	33.12.011	ESMALTE À BASE DE ÁGUA EM MADEIRA, INCLUSIVE PREPARO		M2	116,44	R\$ 49,22	R\$ 62,05	R\$ 7.225,10	R\$	
11.	CDHU	21.03.151	REVESTIMENTO EM PLACA DE ALUMÍNIO COMPOSTO "ACM", ESPESSURA DE 4 MM E ACABAMENTO EM PVDF		M2	2,42	R\$ 843,23	R\$ 1.062,99	R\$ 2.572,43	R\$	
11.											
12.		12.	SERVIÇOS COMPLEMENTARES								
12.	CDHU	27.04.060	BATE-MACA OU PROTETOR DE PAREDE CURVO EM PVC, COM AMORTECIMENTO A IMPACTO, ALTURA DE 200 MM		M	240,95	R\$ 166,49	R\$ 209,88	R\$ 50.570,58	R\$	
12.	CDHU	25.02.060	PORTA/PORTINHA TIPO VENEZIANA DE ABIRIR EM ALUMÍNIO, SOB MEDIDA		M2	5,00	R\$ 876,42	R\$ 1.104,83	R\$ 5.524,15	R\$	
12.	FDE	06.03.020	EM-06 ESCADA DE MARINHEIRO C/ GUARDA CORPO GALVANIZADA		m	8,50	R\$ 1.509,35	R\$ 1.902,72	R\$ 16.173,12	R\$	
12.	CDHU	44.03.470	TORNEIRA DE PAREDE PARA PIA COM BICA MÓVEL E AREIAADOR, EM LATÃO FUNDIDO CRÔMADO		UN	5,00	R\$ 82,07	R\$ 103,46	R\$ 517,30	R\$	
12.	CDHU	44.02.062	TAMPOBANCADA EM GRANITO, COM FRONTAL, ESPESSURA DE 2 CM, ACABAMENTO POLIDO		M2	10,00	R\$ 1.027,39	R\$ 1.295,15	R\$ 12.951,50	R\$	
12.											
13.		13.	ACESSIBILIDADE NA UBS DO BAIRRO BARRA DO AZEITE								
13.1		13.1	ADEQUAÇÃO CIVIL								
13.	CDHU	03.01.040	DEMOLIÇÃO MANUAL DE CONCRETO ARMADO		M3	1,06	R\$ 408,80	R\$ 515,34	R\$ 547,16	R\$	
13.											
										SUBTOTAL R\$ 381.354,76	



PREFEITURA DO MUNICÍPIO DE CAJATI

Estado de São Paulo

www.cajati.sp.gov.br - compras@cajati.sp.gov.br

Divisão de Licitações e Contratos

(13) 3854-8700

compras@cajati.sp.gov.br



OBJETO:		VALOR DA OBRA:					
REFORMA E OBRAS DE ACESSIBILIDADE NO PRONTO ATENDIMENTO E UNIDADE BÁSICA DE SAÚDE		R\$ 3.899.682,11					
LOCAL:		PRAZO DA OBRA:					
MUNICÍPIO DE CAJATI		540 dias					
UNIDADE REQUISITANTE:		DATA REFERÊNCIA:					
SECRETARIA MUNICIPAL DE SAÚDE		nov/25					
		BDI:					
		26,06%					
Fonte	COD.	DESCRIÇÃO DOS SERVIÇOS	UNID.	QUANT.	Preço Unitário (R\$)	Pr. Unit. + B.D.I. (R\$)	Pr. Total (R\$)
Referência: CDHU - Boletim 199 - Com Desoneração SINAPI - 09/2025 - Com Desoneração FDE - 07_2025							
Cajati, 11 de novembro de 2025.							
DADOS DO LICITANTE							
RAZÃO SOCIAL:							
CNPJ:							
ENDEREÇO:							
RESPONSÁVEL PELA EMPRESA:							
TEL. CONTATO:							
VALIDADE DA PROPOSTA:							
DATA DA PROPOSTA:							

LOGO DA EMPRESA

Assinado por 3 pessoas: HOTTON BRUNO, LUCIANA BERNARDO, LUIZ HENRIQUE KOGA e SANDRA REGINA RECO COSTA FERREIRA TORRES. Para verificar a validade das assinaturas, acesse <https://cajati1.doc.com.br/verificacao/D071-96C1-8503-B01E>

15

PRAÇA DO PAÇO MUNICIPAL, Nº 10 - CENTRO - CEP: 11950-000 - CAJATI/SP
SITE: www.cajati.sp.gov.br/site | FONE: (13) 3854-8700

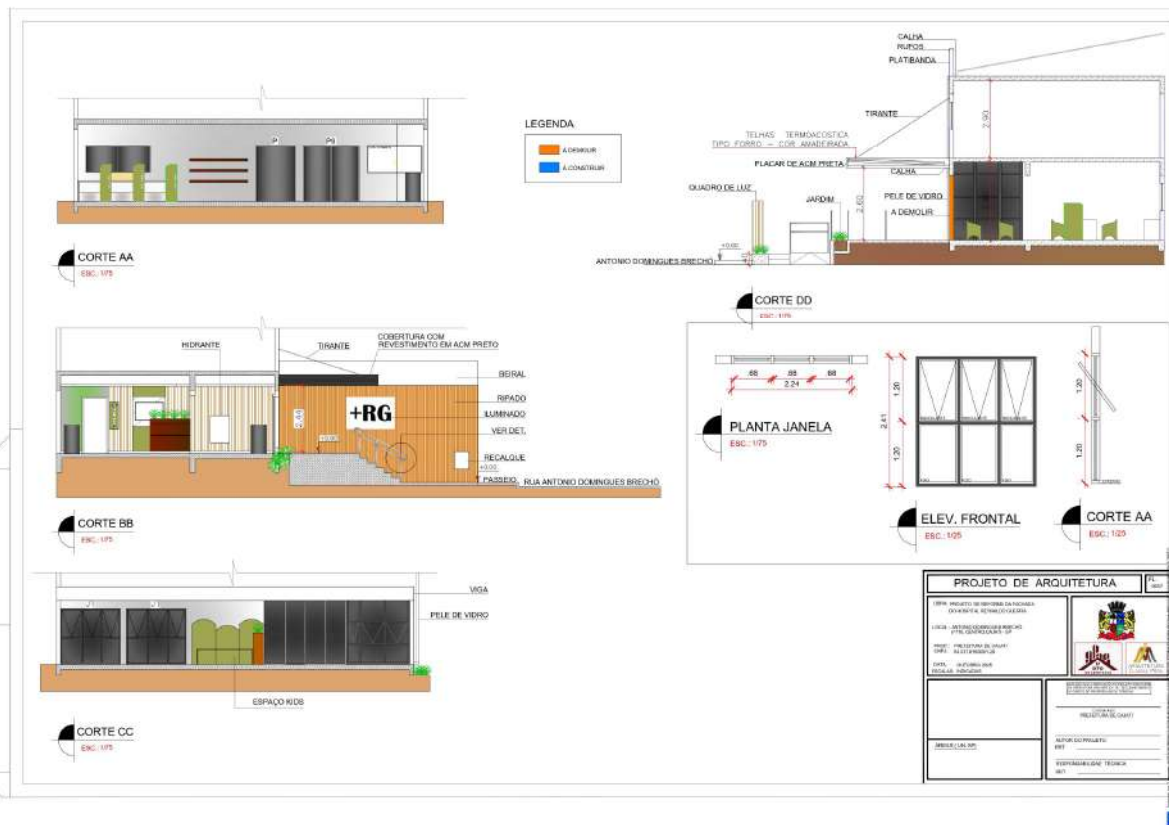



PREFEITURA DO MUNICÍPIO DE CAJATI

Estado de São Paulo

www.cajati.sp.gov.br - compras@cajati.sp.gov.br

Divisão de Licitações e Contratos

(13) 3854-8700

compras@cajati.sp.gov.br

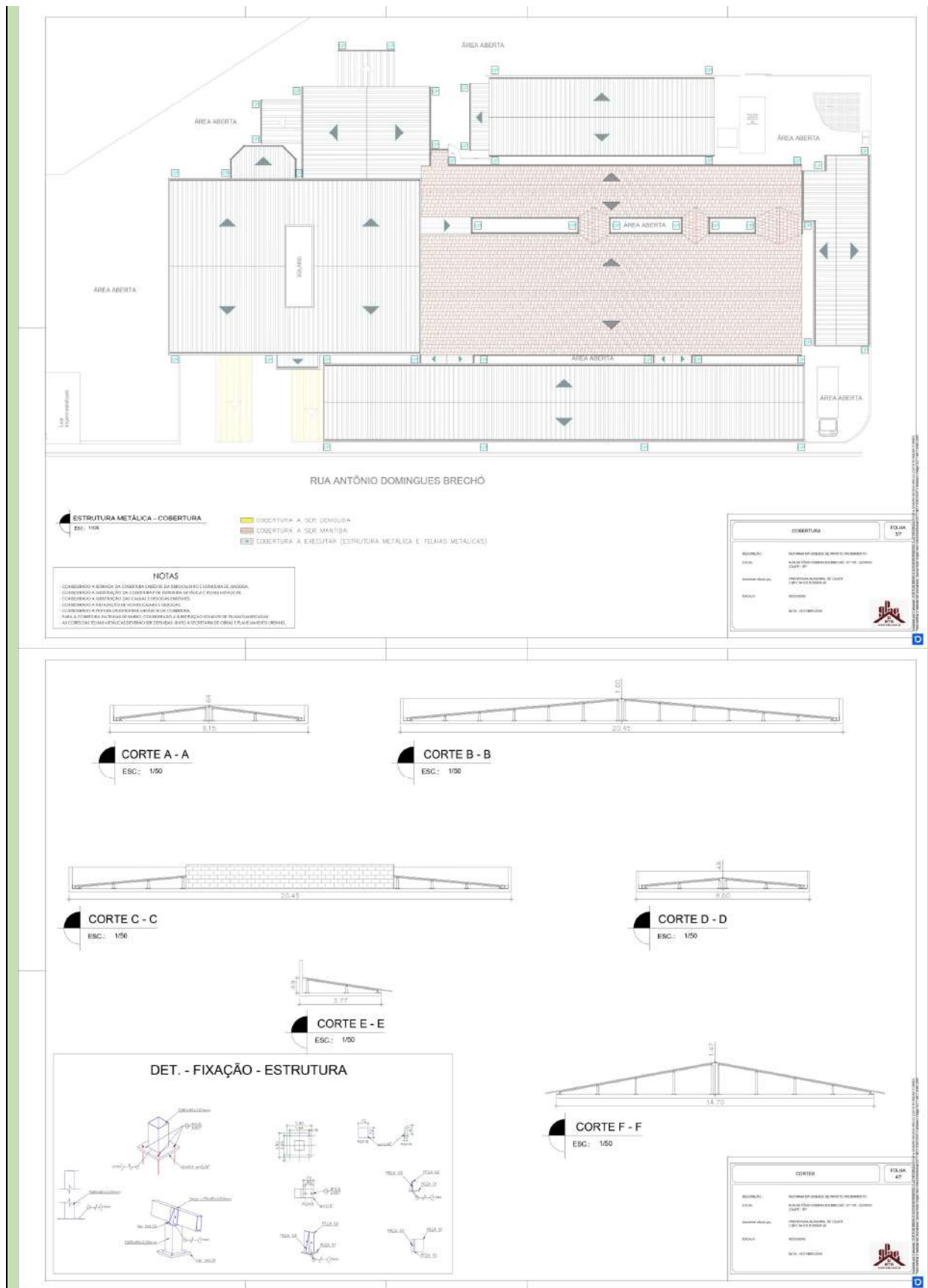



PREFEITURA DO MUNICÍPIO DE CAJATI

Estado de São Paulo

www.cajati.sp.gov.br - compras@cajati.sp.gov.br

Divisão de Licitações e Contratos

(13) 3854-8700

compras@cajati.sp.gov.br

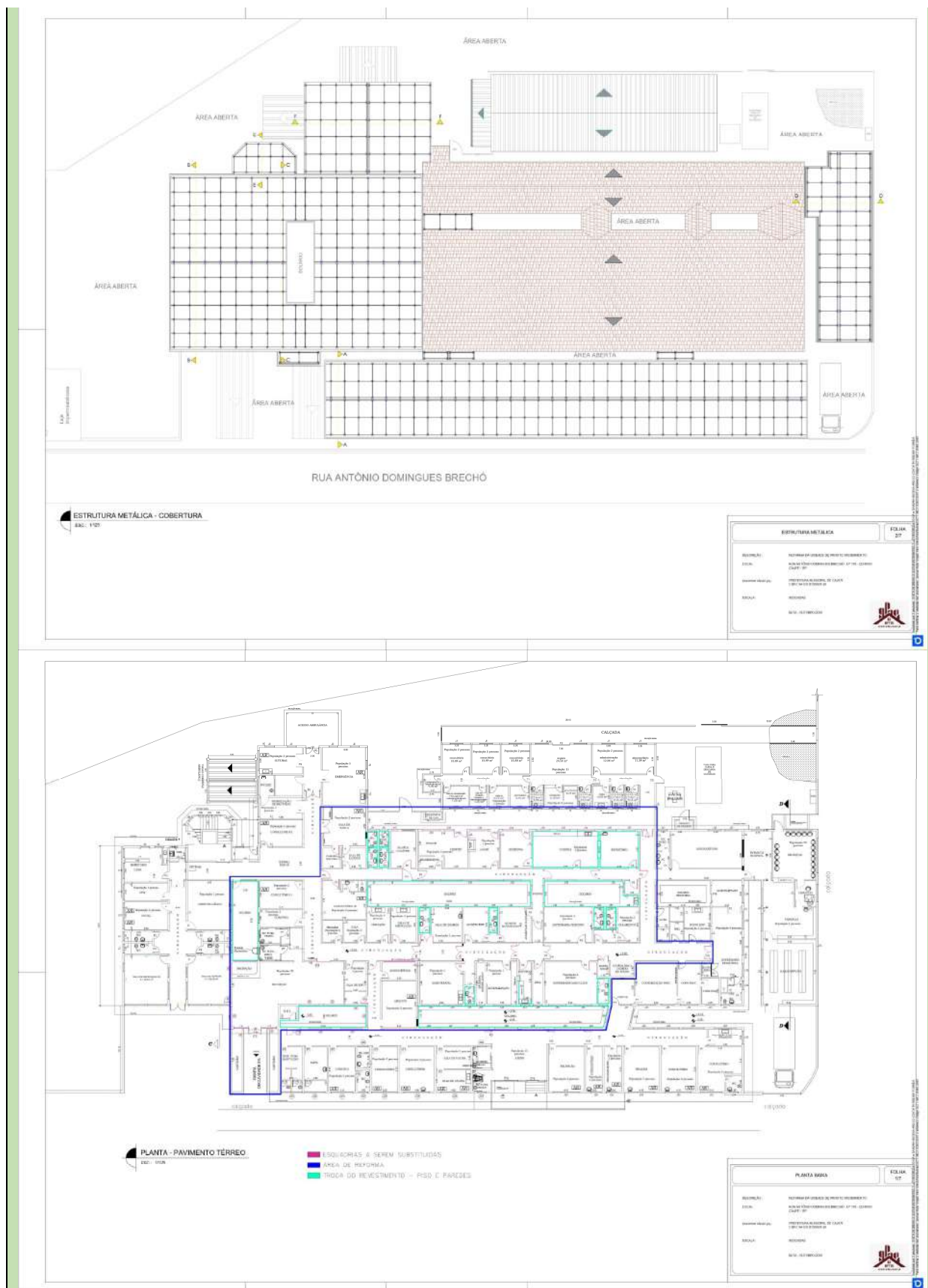



PREFEITURA DO MUNICÍPIO DE CAJATI

Estado de São Paulo

www.cajati.sp.gov.br - compras@cajati.sp.gov.br

Divisão de Licitações e Contratos

(13) 3854-8700

compras@cajati.sp.gov.br



PREFEITURA MUNICIPAL DE CAJATI
ESTADO DE SÃO PAULO

SECRETARIA MUNICIPAL DE OBRAS E MOBILIDADE URBANA



RESUMO PROJETO BÁSICO

OBJETO: CONTRATAÇÃO DE EMPRESA ESPECIALIZADA PARA REFORMA E OBRAS DE ACESSIBILIDADE NO PRONTO ATENDIMENTO E UNIDADE BÁSICA DE SAÚDE.

Em atenção à solicitação da Divisão de Suprimentos quanto a apresentação do projeto básico, conforme disposto no art. 6, XXV da Lei 14.133/2021, elaboramos o resumo da documentação acostada nos autos do Memorando nº 18.423/2025-1DOC.

De acordo com as disposições do art. 6º, XXV da Lei 14.133/2021, o projeto básico é o "conjunto de elementos necessários e suficientes, com nível de precisão adequado para definir e dimensionar a obra ou o serviço, ou o complexo de obras ou de serviços objeto da licitação, elaborado com base nas indicações dos estudos técnicos preliminares, que assegure a viabilidade técnica e o adequado tratamento do impacto ambiental do empreendimento e que possibilite a avaliação do custo da obra e a definição dos métodos e do prazo de execução, devendo conter os seguintes elementos:

a) levantamentos topográficos e cadastrais, sondagens e ensaios geotécnicos, ensaios e análises laboratoriais, estudos socioambientais e demais dados e levantamentos necessários para execução da solução escolhida;

O levantamento topográfico não foi apresentado, pois se trata de uma reforma de edificação existente em áreas específicas delineadas no projeto.

Não houve necessidade de apresentar a sondagem, pois a reforma não implicará alterações estruturais da edificação, com interferência na fundação, pois trata-se de adequações no edifício.

b) soluções técnicas globais e localizadas, suficientemente detalhadas, de forma a evitar, por ocasião da elaboração do projeto executivo e da realização das obras e montagem, a necessidade de reformulações ou variantes quanto à qualidade, ao preço e ao prazo inicialmente definidos;

Tais soluções foram preliminarmente definidas nos projetos, nos seguintes arquivos:

- PROJETO ARQUITETURA_1.PDF
- PROJETO ARQUITETURA_2.PDF
- PROJETO ARQUITETURA_3.PDF
- PROJETO COBERTURA.PDF
- PROJETO CORTES.PDF
- PROJETO ESTRUTURA METALICA.PDF
- PROJETO PLANTA BAIXA.PDF

c) identificação dos tipos de serviços a executar e dos materiais e equipamentos a incorporar à obra, bem como das suas especificações, de modo a assegurar os melhores resultados para o empreendimento e a segurança executiva na utilização do objeto, para os fins a que se destina, considerados os riscos e os perigos identificáveis, sem frustrar o caráter competitivo para a sua execução;

Praça do Paço Municipal, nº 10 - Centro - CEP 11.950-000 - Cajati, SP
E-mail: obras@cajati.sp.gov.br - Telefone: (13) 3854-8660

Página 1 de 2

Assinado por 3 pessoas: HOTTON BRUNO LUCENA BERNARDO, LUIZ HENRIQUE KOGA e SANDRA REGINA ARECO COSTA FERREIRA TORRES
Para verificar a validade das assinaturas, acesse <https://cajati.1doc.com.br/verificacao/DC71-96C1-B563-951E> e informe o código DC71-96C1-B563-951E





PREFEITURA DO MUNICÍPIO DE CAJATI

Estado de São Paulo

www.cajati.sp.gov.br - compras@cajati.sp.gov.br

Divisão de Licitações e Contratos

(13) 3854-8700

compras@cajati.sp.gov.br



PREFEITURA MUNICIPAL DE CAJATI
ESTADO DE SÃO PAULO



SECRETARIA MUNICIPAL DE OBRAS E MOBILIDADE URBANA

A identificação dos serviços foi apresentada no Memorial Descritivo, que está inserido no arquivo "MEMORIAL DESCRITIVO.pdf".

d) informações que possibilitem o estudo e a definição de métodos construtivos, de instalações provisórias e de condições organizacionais para a obra, sem frustrar o caráter competitivo para a sua execução;

As informações acerca do estudo e definição do método construtivo e das instalações provisórias, foram inseridos nos arquivos:

- PROJETO ARQUITETURA_1.PDF
- PROJETO ARQUITETURA_2.PDF
- PROJETO ARQUITETURA_3.PDF
- PROJETO COBERTURA.PDF
- PROJETO CORTES.PDF
- PROJETO ESTRUTURA METALICA.PDF
- PROJETO PLANTA BAIXA.PDF
- MEMORIAL DESCRITIVO.PDF

e) subsídios para montagem do plano de licitação e gestão da obra, compreendidos a sua programação, a estratégia de suprimentos, as normas de fiscalização e outros dados necessários em cada caso;

A programação da obra está definida no Cronograma Físico Financeiro e a estratégia de suprimentos foi definido junto a planilha orçamentária, localizados ambos nos arquivos "ORÇAMENTO.pdf", "CRONOGRAMA.pdf" e "BDI.pdf" nos quais foi proposto todos os insumos necessários para a execução da obra. Os dados para licitação foram fornecidos no arquivo "ABERTURA_LICITAÇÃO.PDF".

Quanto as informações necessárias para fiscalização, foi inserido o critério de medição com informações de como o serviço deverá ser recebido, conforme apresentado no arquivo "MEMORIAL DESCRITIVO.pdf".

f) orçamento detalhado do custo global da obra, fundamentado em quantitativos de serviços e fornecimentos propriamente avaliados, obrigatório exclusivamente para os regimes de execução previstos nos incisos I, II, III, IV e VII do caput do art. 46 desta Lei;

O orçamento foi apresentado no arquivo "ORÇAMENTO.pdf"

Sem mais, é o que cabe informar.

Cajati, 11 de novembro de 2025.

Praça do Paço Municipal, nº 10 - Centro - CEP 11.950-000 - Cajati, SP
E-mail: obras@cajati.sp.gov.br - Telefone: (13) 3854-8660

Página 2 de 2

Assinado por 3 pessoas: HOTTON BRUNO LUCENA BERNARDO, LUIZ HENRIQUE KOGA e SANDRA REGINA ARECO COSTA FERREIRA TORRES
Para verificar a validade das assinaturas, acesse <https://cajati.1doc.com.br/verificacao/DC71-96C1-B563-951E> e informe o código DC71-96C1-B563-951E





PREFEITURA DO MUNICÍPIO DE CAJATI

Estado de São Paulo

www.cajati.sp.gov.br - compras@cajati.sp.gov.br

Divisão de Licitações e Contratos

(13) 3854-8700

compras@cajati.sp.gov.br



PREFEITURA MUNICIPAL DE CAJATI
ESTADO DE SÃO PAULO



SECRETARIA MUNICIPAL DE OBRAS E MOBILIDADE URBANA

TERMO DE REFERÊNCIA

1. DAS CONDIÇÕES GERAIS DA CONTRATAÇÃO (art. 6º, XXIII, “a” e “i” da Lei n. 14.133/2021)

1.1. OBJETO

Tem por objeto a contratação de empresa especializada para execução de Reforma e obras de acessibilidade no Pronto Atendimento e Unidade Básica de Saúde.

DA DESCRIÇÃO DOS SERVIÇOS:

Os serviços a serem executados compreendem a segunda etapa da reforma do Pronto Atendimento Reynaldo Guerra, com o objetivo de modernizar e requalificar a infraestrutura da unidade, garantindo segurança, conforto, acessibilidade e eficiência no atendimento de urgência e emergência. As intervenções incluem substituição de cobertura nas áreas com telhas de fibrocimento, pintura geral, troca de esquadrias danificadas, substituição de pisos e revestimentos em áreas críticas, adequação de drenagem, rede elétrica e reservatórios de água, regularização da pavimentação externa e instalação de plataforma de acessibilidade, além da revitalização da fachada e da recepção, proporcionando um ambiente mais acolhedor e funcional para usuários e equipes de saúde. Além disso, está prevista a instalação de uma plataforma elevatória na Unidade Básica de Saúde do Bairro Barra do Azeite, medida essencial para garantir o pleno acesso de pessoas com deficiência, idosos e usuários com mobilidade reduzida às dependências da unidade. Essa melhoria representa um avanço significativo na promoção da inclusão e da igualdade de acesso aos serviços de saúde, assegurando que todos os moradores do bairro possam usufruir dos atendimentos oferecidos com segurança e dignidade. A implantação da plataforma elevatória reforça o compromisso da administração municipal com a acessibilidade universal e a qualidade do atendimento público, contribuindo diretamente para o bem-estar da comunidade e para o fortalecimento da atenção básica à saúde na região. Todos os serviços deverão ser executados por empresa especializada, com fornecimento completo de materiais, equipamentos e mão de obra qualificada, observando as normas técnicas da ABNT e demais exigências de segurança, acessibilidade e durabilidade.

1.2. LOCALIZAÇÃO DOS SERVIÇOS

O Pronto Atendimento Reynaldo Guerra está localizado na Rua Antônio Domingues Brechó, 116 - Centro e a Unidade Básica de Saúde, situada na Rua Jacupiranga, nº 38 – Bairro Barra do Azeite.

Praça do Paço Municipal, nº 10 – Centro – CEP 11.950-000 – Cajati, SP
E-mail: obras@cajati.sp.gov.br – Telefone: (13) 3854-8660

Página 1 de 9

Assinado por 3 pessoas: HOTTON BRUNO LUCENA BERNARDO, LUIZ HENRIQUE KOGA e SANDRA REGINA ARECO COSTA FERREIRA TORRES
Para verificar a validade das assinaturas, acesse <https://cajati.1doc.com.br/verificacao/DC71-96C1-B563-951E> e informe o código DC71-96C1-B563-951E





PREFEITURA DO MUNICÍPIO DE CAJATI

Estado de São Paulo

www.cajati.sp.gov.br - compras@cajati.sp.gov.br

Divisão de Licitações e Contratos

(13) 3854-8700

compras@cajati.sp.gov.br



PREFEITURA MUNICIPAL DE CAJATI ESTADO DE SÃO PAULO



SECRETARIA MUNICIPAL DE OBRAS E MOBILIDADE URBANA

1.3. DO PRAZO PARA A EXECUÇÃO:

O prazo estimado para a execução total dos serviços é de 540 (quinhentos e quarenta) dias, podendo ser prorrogado por igual período.

1.4. ESTIMATIVAS DO VALOR DA CONTRATAÇÃO, ACOMPANHADAS DOS PREÇOS UNITÁRIOS:

- 1.4.1. Com base no orçamento apresentado estima-se que o valor total da presente contratação seja de R\$ 3.899.682,11 (três milhões, oitocentos e noventa e nove mil, seiscentos e oitenta e dois reais e onze centavos)
- 1.4.2. Os itens que compõe o objeto deste processo são os descritos na planilha orçamentária em anexo integrante a este Termo de Referência.

2. FUNDAMENTAÇÃO E DESCRIÇÃO DA NECESSIDADE DA CONTRATAÇÃO (art. 6º, inciso XXIII, alínea 'b', da Lei nº 14.133/2021)

Mediante solicitação da equipe técnica da Secretaria Municipal de Obras e Mobilidade Urbana, formalizada por meio do Documento de Formalização da Demanda (DFD), oficializado pelo Memorando nº 18.423/2025 e protocolado na Plataforma 1DOC, justifica-se a presente contratação para a execução de Reforma e obras de acessibilidade no Pronto Atendimento e Unidade Básica de Saúde.

A necessidade da contratação decorre das condições atuais da edificação, que apresenta desgastes estruturais e funcionais acumulados ao longo do tempo, comprometendo a segurança, a acessibilidade, a salubridade e a eficiência dos atendimentos. Foram identificadas falhas na cobertura, infiltrações, danos em pisos e revestimentos, esquadrias quebradas, drenagem deficiente, reservatórios de água com necessidade de adequação e rede elétrica obsoleta, com riscos de falhas e interrupções. Essas deficiências impactam diretamente a rotina operacional da unidade, prejudicando o conforto e a segurança de pacientes e profissionais de saúde.

O projeto técnico de requalificação prevê intervenções abrangentes para a modernização e adequação da infraestrutura, incluindo substituição de cobertura nas áreas de fibrocimento, pintura geral, troca de esquadrias danificadas, substituição de pisos e revestimentos em áreas críticas, adequação dos sistemas de drenagem pluvial, rede elétrica e lógica, reservatórios de água, regularização da pavimentação externa e instalação de plataforma de acessibilidade. Também será realizada a revitalização da fachada e da recepção, de modo a oferecer um ambiente mais acolhedor, moderno e humanizado, em consonância com as diretrizes do Sistema Único de Saúde (SUS).

Diante da complexidade técnica das intervenções e da importância estratégica da unidade, torna-se indispensável a contratação de empresa especializada, legalmente habilitada, com equipe técnica registrada no CREA, experiência comprovada em

Praça do Paço Municipal, nº 10 - Centro - CEP 11.950-000 - Cajati, SP
E-mail: obras@cajati.sp.gov.br - Telefone: (13) 3854-8660

Página 2 de 9

Assinado por 3 pessoas: HOTTON BRUNO LUCENA BERNARDO, LUIZ HENRIQUE KOGA e SANDRA REGINA ARECO COSTA FERREIRA TORRES
Para verificar a validade das assinaturas, acesse <https://cajati.1doc.com.br/verificacao/DC71-96C1-B563-951E>





PREFEITURA DO MUNICÍPIO DE CAJATI

Estado de São Paulo

www.cajati.sp.gov.br - compras@cajati.sp.gov.br

Divisão de Licitações e Contratos

(13) 3854-8700

compras@cajati.sp.gov.br



PREFEITURA MUNICIPAL DE CAJATI ESTADO DE SÃO PAULO



SECRETARIA MUNICIPAL DE OBRAS E MOBILIDADE URBANA

obras de saúde pública e capacidade para atender integralmente às exigências normativas, de segurança, acessibilidade, salubridade e durabilidade.

A contratação proposta representa um investimento essencial para assegurar a continuidade e a qualidade dos serviços de urgência e emergência prestados à população, promovendo a modernização da infraestrutura de saúde, melhores condições de trabalho às equipes e um ambiente mais seguro, acessível e humanizado para todos os usuários.

3. DA DESCRIÇÃO DA SOLUÇÃO COMO UM TODO CONSIDERADO O CICLO DE VIDA DO OBJETO E ESPECIFICAÇÃO DO PRODUTO (art. 6º, inciso XXIII, alínea 'c', e art. 40, §1º, inciso I, da Lei nº 14.133/2021)

A solução proposta consiste na contratação de empresa especializada em engenharia civil para a execução Reforma e obras de acessibilidade no Pronto Atendimento e Unidade Básica de Saúde, com o objetivo de modernizar e requalificar a infraestrutura física e funcional da unidade, garantindo segurança, conforto, acessibilidade e eficiência no atendimento de urgência e emergência. Trata-se de uma intervenção essencial para restabelecer as condições adequadas de uso da edificação, atendendo às exigências técnicas, normativas e sanitárias aplicáveis às unidades de saúde.

O escopo da obra abrange, entre outras ações, a substituição da cobertura nas áreas com telhas de fibrocimento, pintura geral interna e externa, troca de esquadrias danificadas, substituição de pisos e revestimentos em áreas críticas, adequação dos drenos dos aparelhos de ar-condicionado, da drenagem pluvial e dos reservatórios de água, modernização da rede elétrica e lógica com novo projeto elétrico, padrão de entrada, transformadores, iluminação e sistema de proteção contra descargas atmosféricas (SPDA), além da regularização da pavimentação externa e da instalação de plataforma de acessibilidade. Também será realizada a revitalização da fachada e da recepção, proporcionando um ambiente mais acolhedor e humanizado, em conformidade com as diretrizes de humanização do Sistema Único de Saúde (SUS).

A contratação foi planejada considerando o ciclo de vida completo do objeto, com adoção de soluções construtivas que assegurem alta durabilidade, fácil manutenção, menor custo operacional e maior eficiência energética. A escolha dos materiais e sistemas prioriza o desempenho técnico, a sustentabilidade ambiental, a compatibilidade com a infraestrutura existente e o uso racional dos recursos públicos, reduzindo a necessidade de intervenções corretivas futuras e garantindo o melhor aproveitamento do investimento municipal.

Todos os produtos, materiais e sistemas empregados deverão estar em conformidade com as normas técnicas da ABNT e demais legislações aplicáveis, especialmente aquelas relacionadas à segurança, acessibilidade, salubridade, desempenho e funcionalidade. A execução dos serviços será responsabilidade de empresa legalmente habilitada, com equipe técnica registrada no CREA, assegurando qualidade, responsabilidade profissional e conformidade técnica em todas as etapas.

Praça do Paço Municipal, nº 10 - Centro - CEP 11.950-000 - Cajati, SP
E-mail: obras@cajati.sp.gov.br - Telefone: (13) 3854-8660

Página 3 de 9

Assinado por 3 pessoas: HOTTON BRUNO LUCENA BERNARDO, LUIZ HENRIQUE KOGA e SANDRA REGINA ARECO COSTA FERREIRA TORRES
Para verificar a validade das assinaturas, acesse <https://cajati.1doc.com.br/verificacao/DC71-96C1-B563-951E> e informe o código DC71-96C1-B563-951E





PREFEITURA DO MUNICÍPIO DE CAJATI

Estado de São Paulo

www.cajati.sp.gov.br - compras@cajati.sp.gov.br

Divisão de Licitações e Contratos

(13) 3854-8700

compras@cajati.sp.gov.br



PREFEITURA MUNICIPAL DE CAJATI ESTADO DE SÃO PAULO



SECRETARIA MUNICIPAL DE OBRAS E MOBILIDADE URBANA

Dessa forma, a solução adotada busca garantir a entrega de uma unidade de saúde moderna, segura, acessível e sustentável, capaz de oferecer melhores condições de trabalho às equipes e um atendimento mais eficiente, humanizado e digno à população de Cajati.

4. DOS REQUISITOS DA CONTRATAÇÃO (art. 6º, XXIII, alínea 'd', da Lei nº 14.133/21)

Para contratação da empresa especializada para a reforma e obras de acessibilidade no Pronto Atendimento e Unidade Básica de Saúde recomenda-se atender uma série de requisitos para garantir a escolha de um prestador de serviços qualificado e confiável, como exemplo, citamos:

- **Certificações Técnicas:** A empresa deve possuir todas as certificações técnicas necessárias, como registro no Conselho Regional de Engenharia e Agronomia (CREA) e certificações específicas para eletricitistas.
- **Licenças e Permissões:** A empresa deve estar licenciada para operar e possuir todas as permissões legais exigidas.
- **Capacidade Técnica:** A empresa deverá comprovar já ter realizado serviços similares.
- **Normas de Segurança:** A empresa deve seguir todas as normas de segurança nacionais e internacionais, como as estabelecidas pela Associação Brasileira de Normas Técnicas (ABNT).
- **Procedimentos de Segurança:** Deve possuir procedimentos rigorosos de segurança no trabalho e um plano de prevenção de acidentes.
- **Instalação e Manutenção:** A empresa deve oferecer tantos serviços de instalação quanto de manutenção preventiva e corretiva.

5. MODELO DE EXECUÇÃO CONTRATUAL (arts. 6º, XXIII, alínea "e" e 40, §1º, Inciso II, da Lei nº 14.133/2021).

5.1. O prazo de execução dos serviços será de 540 (quinhentos e quarenta) dias a partir do pedido da execução do serviço, podendo ou não ser prorrogada.

5.2. Caso não seja possível a entrega na data assinalada, a empresa deverá comunicar as razões respectivas com pelo menos 60 (sessenta) dias de antecedência para que qualquer pleito de prorrogação de prazo seja analisado, ressalvadas situações de caso fortuito e força maior.

5.3. Os serviços deverão ser executados em toda extensão do município de Cajati

5.4. Os bens serão recebidos de acordo com o item 5.1. Pelo (a) responsável pela demanda, para efeito de posterior verificação de sua conformidade com as especificações constantes neste Termo de Referência e na proposta.

5.5. Os bens poderão ser rejeitados, no todo ou em parte, quando em desacordo com as especificações constantes neste Termo de Referência e na proposta, devendo ser substituídos no prazo de 05 (cinco) dias, a contar da notificação da contratada, às suas custas, sem prejuízo da aplicação das penalidades.

Praça do Paço Municipal, nº 10 - Centro - CEP 11.950-000 - Cajati, SP
E-mail: obras@cajati.sp.gov.br - Telefone: (13) 3854-8660

Página 4 de 9

Assinado por 3 pessoas: HOTTON BRUNO LUCENA BERNARDO, LUIZ HENRIQUE KOGA e SANDRA REGINA ARECO COSTA FERREIRA TORRES
Para verificar a validade das assinaturas, acesse <https://cajati.1doc.com.br/verificacao/DC71-96C1-B563-951E> e informe o código DC71-96C1-B563-951E





PREFEITURA DO MUNICÍPIO DE CAJATI

Estado de São Paulo

www.cajati.sp.gov.br - compras@cajati.sp.gov.br

Divisão de Licitações e Contratos

(13) 3854-8700

compras@cajati.sp.gov.br



PREFEITURA MUNICIPAL DE CAJATI ESTADO DE SÃO PAULO



SECRETARIA MUNICIPAL DE OBRAS E MOBILIDADE URBANA

5.6. Os bens serão recebidos definitivamente no prazo de 90 (noventa) dias, contados do recebimento provisório, após a verificação da qualidade e quantidade do material e consequente aceitação mediante termo detalhado.

5.6.1. Na hipótese de a verificação a que se refere o subitem anterior não ser procedida dentro do prazo fixado, reputar-se-á como realizada, consumando-se o recebimento definitivo no dia do esgotamento do prazo.

5.7. O recebimento provisório ou definitivo não excluirá a responsabilidade civil pela solidez e pela segurança do serviço nem a responsabilidade ético-profissional pela perfeita execução do contrato.

6. MODELO DE GESTÃO DO CONTRATO (art. 6º, XXIII, alínea "f", da Lei nº 14.133/21)

A execução do contrato deverá ser gerida, acompanhada e fiscalizada pelo gestor e fiscais do contrato, ou pelos respectivos substitutos (Lei nº 14.133, de 2021, art. 117, caput).

O acompanhamento será exercido por representante da Prefeitura Municipal, conforme dispõe o art. 117, combinado com o art. 7, da Lei nº 14.133/2021 e alterações, neste ato denominado FISCAL, designados por Portaria específica, devidamente credenciado, ao qual competirá dirimir as dúvidas que surgirem no curso da execução, registrando as ocorrências, comunicando ao Gestor da Administração para ciência do que for pertinente a execução do objeto licitado.

Para gerenciamento geral, acompanhamento e fiscalização operacional da execução deste contrato (Gestor de Contrato) será o responsável designado através de Portaria.

A fiscalização que trata esta Cláusula não exclui nem reduz a responsabilidade da contratada, até mesmo perante terceiro, por qualquer irregularidade, inclusive resultante de imperfeições e ou falhas no fornecimento do objeto, ou de qualidade inferior e, na ocorrência desta, não excluirá nem reduzirá essa responsabilidade a fiscalização ou o acompanhamento pelo contratante (Art. 120 da Lei nº 14.133/21, com suas alterações).

7. CRITÉRIOS DE MEDIÇÃO E DE PAGAMENTO ELETRÔNICA (art. 6º, inciso XXIII, alínea "g", da Lei nº 14.133/2021)

Medição mensal, tendo por base o orçamento proposto pela contratada e integrante do contrato. O pagamento decorrente do fornecimento do objeto desta licitação será efetuado até 30 (trinta) dias, em consonância com a Secretaria de Finanças após aprovação dos serviços pela fiscalização, mediante crédito em conta corrente, e apresentação da respectiva documentação fiscal, devidamente atestada pelo fiscal de contrato competente, designado por Portaria específica, ou pelo Secretário Municipal de Obras, conforme dispõe o art. 117, combinado com o art. 7, da Lei nº 14.133/2021 e alterações.

Praça do Paço Municipal, nº 10 - Centro - CEP 11.950-000 - Cajati, SP
E-mail: obras@cajati.sp.gov.br - Telefone: (13) 3854-8660

Página 5 de 9

Assinado por 3 pessoas: HOTTON BRUNO LUCENA BERNARDO, LUIZ HENRIQUE KOGA e SANDRA REGINA ARECO COSTA FERREIRA TORRES
Para verificar a validade das assinaturas, acesse <https://cajati.1doc.com.br/verificacao/DC71-96C1-B563-951E> e informe o código DC71-96C1-B563-951E





PREFEITURA DO MUNICÍPIO DE CAJATI

Estado de São Paulo

www.cajati.sp.gov.br - compras@cajati.sp.gov.br

Divisão de Licitações e Contratos

(13) 3854-8700

compras@cajati.sp.gov.br



PREFEITURA MUNICIPAL DE CAJATI
ESTADO DE SÃO PAULO



SECRETARIA MUNICIPAL DE OBRAS E MOBILIDADE URBANA

As notas fiscais/faturas que apresentarem incorreções serão devolvidas à empresa vencedora para as devidas correções. Nesse caso, o prazo de que trata este item começará a fluir a partir da data de apresentação da nota fiscal/fatura, sem imperfeições.

No dever de pagamento pela Administração, será observada a ordem cronológica para cada fonte diferenciada de recursos.

A ordem cronológica poderá ser alterada, mediante prévia justificativa da autoridade competente e posterior comunicação ao órgão de controle interno da Administração e ao tribunal de contas competente, conforme preceitua o artigo 141 § 1º da Lei 14133/2021.

8. FORMA E CRITÉRIOS DE SELEÇÃO DO FORNECEDOR (art. 6º, inciso XXIII, alínea 'h', da Lei nº 14.133/2021)

No ato em que apresentar a proposta e para habilitar a licitante para assinatura do contrato a licitante deverá apresentar os seguintes documentos conforme preceitua o artigo 63 - inciso II da Lei 14133/2021.

RELATIVAMENTE A HABILITAÇÃO JURÍDICA

Cédula de Identidade dos Sócios, do Empresário Individual ou do Procurador (este último, quando for o caso)

Registro comercial, no caso de empresa individual; **juntamente com a certidão simplificada da junta comercial**.

Cópia do ato constitutivo, estatuto ou contrato social em vigor, **juntamente com a certidão simplificada da junta comercial**

REGULARIDADE FISCAL E TRABALHISTA

Comprovante de inscrição no Cadastro Nacional da Pessoa Jurídica do Ministério da Fazenda (CNPJ)

Prova de regularidade relativa à Seguridade Social (INSS), por meio de Certidão Negativa de Débitos ou Positiva com Efeitos de Negativa de Débito, emitida pela Secretaria da Receita Federal.

Prova de regularidade para com o Fundo de Garantia por Tempo de Serviços – FGTS, através do Certificado de Regularidade de Situação – CRF, emitido pela Caixa Econômica Federal.

Praça do Paço Municipal, nº 10 – Centro – CEP 11.950-000 – Cajati, SP
E-mail: obras@cajati.sp.gov.br – Telefone: (13) 3854-8660

Página 6 de 9

Assinado por 3 pessoas: HOTTON BRUNO LUCENA BERNARDO, LUIZ HENRIQUE KOGA e SANDRA REGINA ARECO COSTA FERREIRA TORRES
Para verificar a validade das assinaturas, acesse <https://cajati.1doc.com.br/verificacao/DC71-96C1-B563-951E> e informe o código DC71-96C1-B563-951E





PREFEITURA DO MUNICÍPIO DE CAJATI

Estado de São Paulo

www.cajati.sp.gov.br - compras@cajati.sp.gov.br

Divisão de Licitações e Contratos

(13) 3854-8700

compras@cajati.sp.gov.br



PREFEITURA MUNICIPAL DE CAJATI ESTADO DE SÃO PAULO



SECRETARIA MUNICIPAL DE OBRAS E MOBILIDADE URBANA

Prova de regularidade para com a Fazenda Municipal da sede da licitante ou outro equivalente na forma da lei.

Prova de regularidade para com a Fazenda Estadual da sede da licitante, ou outro equivalente na forma da lei.

Prova de inexistência de débitos inadimplidos perante a Justiça do Trabalho, mediante a apresentação de certidão negativa, nos termos do Título VII-A da Consolidação das Leis do Trabalho, aprovada pelo Decreto-Lei no 5.452, de 1º de maio de 1943.

QUALIFICAÇÃO ECONÔMICA FINANCEIRA.

Certidão negativa de falência ou concordata para pessoa jurídica e execuções para pessoas físicas, expedida pelo Distribuidor Judicial da Comarca onde se situa a pessoa jurídica, ou de execução patrimonial expedida no domicílio da pessoa física, com data de expedição não superior a 180 (cento e oitenta) dias anteriores data da proposta.

Em se tratando de empresa que estejam em recuperação judicial, a mesma deverá fornecer o Plano de Recuperação já homologado pelo juízo competente e em pleno vigor. (Súmula nº 50 do Tribunal de Contas do Estado de São Paulo).

Comprovar capital social de no mínimo 10% (dez por cento) do valor estimado da contratação (§4º, art. 69 da Lei 14.133/2021), que para o presente objeto será de R\$ 389.968,21. (trezentos e oitenta e nove mil novecentos e sessenta e oito reais vinte e um centavos).

DOCUMENTAÇÃO RELATIVO A QUALIFICAÇÃO TÉCNICA

A proponente deverá apresentar comprovação de aptidão para desempenho da atividade pertinente e compatível em características quantidades e prazos com o objeto desta licitação devendo ser feito por atestado de capacidade técnica e operacional fornecidos por pessoas jurídicas de direito Público ou Privado, devidamente registrado na entidade de classe competente (CREA/CAU), nos quantitativos conforme tabela abaixo (art.67 da Lei 14.133/2021).

"§ 2º OBSERVADO O DISPOSTO NO CAPUT E NO § 1º DESTE ARTIGO, SERÁ ADMITIDA A EXIGÊNCIA DE ATESTADOS COM QUANTIDADES MÍNIMAS DE ATÉ 50% (CINQUENTA POR CENTO) DAS PARCELAS DE QUE TRATA O REFERIDO PARÁGRAFO, VEDADAS LIMITAÇÕES DE TEMPO E DE LOCAIS ESPECÍFICOS RELATIVAS AOS ATESTADOS."

Praça do Paço Municipal, nº 10 - Centro - CEP 11.950-000 - Cajati, SP
E-mail: obras@cajati.sp.gov.br - Telefone: (13) 3854-8660

Página 7 de 9

Assinado por 3 pessoas: HOTTON BRUNO LUCENA BERNARDO, LUIZ HENRIQUE KOGA e SANDRA REGINA ARECO COSTA FERREIRA TORRES
Para verificar a validade das assinaturas, acesse <https://cajati.1doc.com.br/verificacao/DC71-96C1-B563-951E> e informe o código DC71-96C1-B563-951E





PREFEITURA DO MUNICÍPIO DE CAJATI

Estado de São Paulo

www.cajati.sp.gov.br - compras@cajati.sp.gov.br

Divisão de Licitações e Contratos

(13) 3854-8700

compras@cajati.sp.gov.br



PREFEITURA MUNICIPAL DE CAJATI
ESTADO DE SÃO PAULO



SECRETARIA MUNICIPAL DE OBRAS E MOBILIDADE URBANA

Descrição dos itens para capacidade operacional	Und.	Qtd. mínima
Telhamento em chapa de aço pré-pintada, perfil trapezoidal, com espessura de 0,50mm e altura de 40mm	M2	888,75
Fornecimento e montagem de estrutura em aço astm-a36, sem pintura	KG	6.221,76
Grade de proteção para caixilhos	M2	44,85
Aneis pre-moldados em concreto armado p/ reservatório d'água d=2,50m	M	6,50
Tinta acrílica em massa, inclusive preparo	M2	2.408,10
Descrição dos itens para capacidade profissional		
Telhamento em chapa de aço pré-pintada, perfil trapezoidal, com espessura de 0,50mm e altura de 40mm		
Fornecimento e montagem de estrutura em aço astm-a36, sem pintura		
Grade de proteção para caixilhos		
Aneis pre-moldados em concreto armado p/ reservatório d'água d=2,50m		
Tinta acrílica em massa, inclusive preparo		

A licitante deverá apresentar:

- profissional devidamente registrado no conselho profissional competente (CREA/CAU), quando for o caso, detentor de atestado de responsabilidade técnica por execução de obra ou serviço de características semelhantes, para fins de contratação;
- registro ou inscrição do licitante na entidade profissional competente; (CREA/CAU);
- Os profissionais indicados pelo licitante deverão participar da obra ou serviço objeto da licitação, e será admitida a sua substituição por profissionais de experiência equivalente ou superior, desde que aprovada pela Administração.
- declaração de que o licitante tomou conhecimento de todas as informações e das condições locais para o cumprimento das obrigações objeto da licitação.

“A exigência de atestados será restrita às parcelas de maior relevância ou valor significativo do objeto da licitação, assim consideradas as que tenham valor individual igual ou superior a 4% (quatro por cento) do valor total estimado da contratação.”

Praça do Paço Municipal, nº 10 - Centro - CEP 11.950-000 - Cajati, SP
E-mail: obras@cajati.sp.gov.br - Telefone: (13) 3854-8660

Página 8 de 9

Assinado por 3 pessoas: HOTTON BRUNO LUCENA BERNARDO, LUIZ HENRIQUE KOGA e SANDRA REGINA ARECO COSTA FERREIRA TORRES
Para verificar a validade das assinaturas, acesse <https://cajati.1doc.com.br/verificacao/DC71-96C1-B563-951E>





PREFEITURA DO MUNICÍPIO DE CAJATI

Estado de São Paulo

www.cajati.sp.gov.br - compras@cajati.sp.gov.br

Divisão de Licitações e Contratos

(13) 3854-8700

compras@cajati.sp.gov.br



PREFEITURA MUNICIPAL DE CAJATI
ESTADO DE SÃO PAULO



SECRETARIA MUNICIPAL DE OBRAS E MOBILIDADE URBANA

9. ADEQUAÇÃO ORÇAMENTÁRIA (art. 6º, inciso XXIII, alínea “j”, da Lei nº 14.133/2021)

O elemento previsto no inciso II, do art. 18 da Lei 14.133/2021 – “Demonstração da previsão da contratação no plano anual de contratação, sempre que elaborado, de modo a indicar o seu alinhamento com o planejamento da Administração.

A previsão orçamentária para esta contratação está alinhada com o planejamento da Administração Municipal e será devidamente registrada nas peças orçamentárias correspondentes.

Cajati, 11 de novembro de 2025.

Praça do Paço Municipal, nº 10 – Centro – CEP: 11.950-000 – Cajati, SP
E-mail: obras@cajati.sp.gov.br – Telefone: (13) 3854-8660

Página 9 de 9

Assinado por 3 pessoas: HOTTON BRUNO LUCENA BERNARDO, LUIZ HENRIQUE KOGA e SANDRA REGINA ARECO COSTA FERREIRA TORRES
Para verificar a validade das assinaturas, acesse <https://cajati.1doc.com.br/verificacao/DC71-96C1-B563-951E> e informe o código DC71-96C1-B563-951E





PREFEITURA DO MUNICÍPIO DE CAJATI

Estado de São Paulo

www.cajati.sp.gov.br - compras@cajati.sp.gov.br

Divisão de Licitações e Contratos

(13) 3854-8700

compras@cajati.sp.gov.br



VERIFICAÇÃO DAS ASSINATURAS



Código para verificação: DC71-96C1-B563-951E

Este documento foi assinado digitalmente pelos seguintes signatários nas datas indicadas:

- ✓ **HOTTON BRUNO LUCENA BERNARDO** (CPF 420.XXX.XXX-17) em 14/11/2025 15:24:36 GMT-03:00
Papel: Parte
Emitido por: Sub-Autoridade Certificadora 1Doc (Assinatura 1Doc)
- ✓ **LUIZ HENRIQUE KOGA** (CPF 087.XXX.XXX-13) em 17/11/2025 08:23:43 GMT-03:00
Papel: Parte
Emitido por: Sub-Autoridade Certificadora 1Doc (Assinatura 1Doc)
- ✓ **SANDRA REGINA ARECO COSTA FERREIRA TORRES** (CPF 019.XXX.XXX-56) em 18/11/2025 16:51:40 GMT-03:00
Papel: Parte
Emitido por: Sub-Autoridade Certificadora 1Doc (Assinatura 1Doc)

Para verificar a validade das assinaturas, acesse a Central de Verificação por meio do link:

<https://cajati.1doc.com.br/verificacao/DC71-96C1-B563-951E>





PREFEITURA DO MUNICÍPIO DE CAJATI

Estado de São Paulo

www.cajati.sp.gov.br - compras@cajati.sp.gov.br

Divisão de Licitações e Contratos

(13) 3854-8700

compras@cajati.sp.gov.br



CAJATI		CRONOGRAMA FÍSICO - FINANCEIRO																		SINCRONIA	
REFORMA E OBRAS DE ACESSIBILIDADE NO PRONTO ATENDIMENTO E UNIDADE BÁSICA DE SAÚDE		PRazo PROPOSTO																		novembro-25	
		1º mês	2º mês	3º mês	4º mês	5º mês	6º mês	7º mês	8º mês	9º mês	10º mês	11º mês	12º mês	13º mês	14º mês	15º mês	16º mês	17º mês	18º mês	TOTAL	
1. SERVIÇOS PRELIMINARES																					
2. COBERTURA																					
3. PINTURA																					
4. ESQUADRIAS																					
5. TROCA DO PISO - ÁREA DE MEDICAÇÃO																					
6. REVESTIMENTOS																					
7. INSTALAÇÕES HIDRAULICAS																					
8. ADEQUAÇÕES ELÉTRICAS																					
9. REGULARIZAÇÃO DA PAVIMENTAÇÃO EXTERNA																					
10. ACESSIBILIDADE NO PRONTO ATENDIMENTO																					
11. REVITALIZAÇÃO DA FACHADA																					
12. SERVIÇOS COMPLEMENTARES																					
13. ACESSIBILIDADE NA UNIDADE BÁSICA DE SAÚDE																					
TOTAL																					

Assinado por 3 pessoas: HOTTON BRUNO LUCIA BERNARDO, LUIZ HENRIQUE KOGA
Para verificar a validade das assinaturas, acesse <https://cajati.sp.gov.br/verificacao>





PREFEITURA DO MUNICÍPIO DE CAJATI

Estado de São Paulo

www.cajati.sp.gov.br - compras@cajati.sp.gov.br

Divisão de Licitações e Contratos

(13) 3854-8700

compras@cajati.sp.gov.br



DEMONSTRAÇÃO DA COMPOSIÇÃO DA TAXA DE BENEFÍCIOS E DESPESAS INDIRETAS

		Despesas indiretas	
	AC:	Taxa de administração central;	
	S:	Taxa de seguros;	
	R:	Taxa de riscos;	
	G:	Taxa de garantias;	
	DF:	Taxa de despesas financeiras;	
Total Despesas Indiretas			
		Bonificação	
	L:	Taxa de lucro / remuneração;	
Total Bonificação			
		Detalhe Impostos	
		PIS	
		COFINS	
		ISSQN	
		CPRB	
	I:	Taxa de incidência de impostos (PIS, COFINS, ISSQN, CPRB)	
Fórmula para o cálculo do B.D.I. (benefícios e despesas indiretas)			
BDI =	$\frac{(1 + AC + S + R + G) \times (1 + DF) \times (1 + L)}{(1 - I)}$		-1



PREFEITURA DO MUNICÍPIO DE CAJATI

Estado de São Paulo

www.cajati.sp.gov.br - compras@cajati.sp.gov.br

Divisão de Licitações e Contratos

(13) 3854-8700

compras@cajati.sp.gov.br



CONDIÇÕES GERAIS

A proponente declara conhecer os termos do instrumento convocatório que rege a presente licitação.

LOCAL E PRAZO DE ENTREGA

De acordo com o especificado no Anexo 01, deste Edital.

Declaramos que a presente proposta econômica compreende a integralidade dos custos de atendimento dos direitos trabalhistas assegurados na Constituição Federal, nas leis trabalhistas, nas normas infralegais, nas convenções coletivas de trabalho e nos termos do ajustamento de conduta vigentes na data de entrega desta proposta para o atendimento do objeto licitado na Concorrência nº 042/ 2025.

Obs.: No preço cotado já estão incluídas eventuais vantagens e/ ou abatimentos, impostos, taxas e encargos sociais, obrigações trabalhistas, previdenciárias, fiscais e comerciais, assim como despesas com transportes e deslocamentos e outras quaisquer que incidam sobre a contratação.

VALIDADE DA PROPOSTA COMERCIAL

Mínimo de 60 (sessenta) dias contados a partir da data da sessão pública da Concorrência.

CONDIÇÕES DE PAGAMENTO

De acordo com o especificado no Anexo 01, deste Edital.

LOCAL E DATA

NOME E ASSINATURA DO REPRESENTANTE DA EMPRESA

OBS: A INTERPOSIÇÃO DE RECURSO SUSPENDE O PRAZO DE VALIDADE DA PROPOSTA ATÉ DECISÃO.

Razão Social da empresa licitante / Endereço da empresa licitante
Telefone/ Fax da empresa licitante / CNPJ/ MF da empresa licitante
Banco / Agência/ CC/ Praça Pagamento da empresa licitante

Dados do Preposto Autorizado a Fimar a Ata de Registro de Preços:

Nome:

Endereço:

Carteira de Identidade:

Estado Civil:

CPF:

Nacionalidade:

Cargo:



PREFEITURA DO MUNICÍPIO DE CAJATI

Estado de São Paulo

www.cajati.sp.gov.br - compras@cajati.sp.gov.br

Divisão de Licitações e Contratos

(13) 3854-8700

compras@cajati.sp.gov.br

ANEXO 04



TERMO DE ADESÃO AO SISTEMA DE CONCORRÊNCIA ELETRÔNICA DA BLL - BOLSA DE LICITAÇÕES DO BRASIL

Natureza do Licitante (Pessoa Física ou Jurídica)	
Razão Social:	
Ramo de Atividade:	
Endereço:	
Complemento:	Bairro:
Cidade:	UF:
CEP:	CNPJ:
Telefone Comercial:	Inscrição Estadual:
Representante Legal:	RG:
E-mail:	CPF:
Telefone Celular:	
Whatsapp:	
Resp. Financeiro:	
E-mail Financeiro:	Telefone:
E-mail para informativo de edital	
ME/ EPP: () SIM () Não	

1. Por meio do presente Termo, o Licitante acima qualificado manifesta sua adesão ao Regulamento do Sistema de concorrência eletrônica da BLL - Bolsa de Licitações do Brasil do qual declara ter pleno conhecimento, em conformidade com as disposições que seguem.

2. São responsabilidades do Licitante:

- Tomar conhecimento de, e cumprir todos os dispositivos constantes dos editais de negócios dos quais venha a participar;
- Observar e cumprir a regularidade fiscal, apresentando a documentação exigida nos editais para fins de habilitação nas licitações em que for vencedor;
- Observar a legislação pertinente, bem como o disposto no Estatuto Social e nas demais normas e regulamentos expedidos pela BLL - Bolsa de Licitações do Brasil, dos quais declara ter pleno conhecimento;
- Designar pessoa responsável para operar o Sistema Eletrônico de Licitações, conforme Anexo III.
- Pagar as taxas pela utilização do Sistema Eletrônico de Licitações.

3. O Licitante reconhece que a utilização do sistema eletrônico de negociação implica o pagamento de taxas de utilização, conforme previsto no Anexo IV do Regulamento do Sistema Eletrônico de Licitações da BLL - Bolsa de Licitações do Brasil.

4. O Licitante autoriza a BLL – Bolsa de Licitações do Brasil a expedir boleto de cobrança bancária referente às taxas de utilização ora referidas, nos prazos e condições definidos no



PREFEITURA DO MUNICÍPIO DE CAJATI

Estado de São Paulo

www.cajati.sp.gov.br - compras@cajati.sp.gov.br

Divisão de Licitações e Contratos

(13) 3854-8700

compras@cajati.sp.gov.br



Anexo IV do Regulamento Sistema Eletrônico de Licitações da BLL - Bolsa de Licitações do Brasil.

5. O presente Termo é por prazo indeterminado podendo ser rescindido, a qualquer tempo, pelo Licitante, mediante comunicação expressa, sem prejuízo das responsabilidades assumidas durante o prazo de vigência ou decorrentes de negócios realizado e/ ou em andamento.

O Licitante assume a responsabilidade de pagamento dos valores devidos até a data da última utilização do Sistema, e/ ou até a conclusão dos negócios em andamento. Responsabilizando-se pelas informações prestadas neste Termo, notadamente as informações de cadastro, alterações contratuais e/ ou de usuários do Sistema, devendo, ainda, informar à BLL - Bolsa de Licitações do Brasil qualquer mudança ocorrida.

Local e data: _____

(Assinaturas autorizadas com firma reconhecida em cartório e/ ou assinatura digital)

OBSERVAÇÃO: OBRIGATÓRIO RECONHECER FIRMA (EM CARTÓRIO) DAS ASSINATURAS E/ OU ASSINATURA DIGITAL E ANEXAR COPIA DO CONTRATO SOCIAL E ÚLTIMAS ALTERAÇÕES E/ OU BREVE RELATO E/ OU CONTRATO CONSOLIDADO (AUTENTICADAS).



PREFEITURA DO MUNICÍPIO DE CAJATI

Estado de São Paulo

www.cajati.sp.gov.br - compras@cajati.sp.gov.br

Divisão de Licitações e Contratos

(13) 3854-8700

compras@cajati.sp.gov.br

ANEXO 4.1



ANEXO AO TERMO DE ADESÃO AO SISTEMA ELETRÔNICO DE LICITAÇÕES DA BLL – BOLSA DE LICITAÇÕES DO BRASIL INDICAÇÃO DE USUÁRIO DO SISTEMA

Razão Social do Licitante:		
CNPJ/CPF:		
Operadores		
1	Nome:	
	CPF:	Função:
	Telefone:	Celular:
	Fax:	E-mail:
	Whatsapp	
2	Nome:	
	CPF:	Função:
	Telefone:	Celular:
	Fax:	E-mail:
	Whatsapp	
3	Nome:	
	CPF:	Função:
	Telefone:	Celular:
	Fax:	E-mail:
	Whatsapp	

O Licitante reconhece que:

- A Senha e a Chave Eletrônica de identificação do usuário para acesso ao sistema são de uso exclusivo de seu titular, não cabendo à BLL - Bolsa de Licitações do Brasil nenhuma responsabilidade por eventuais danos ou prejuízos decorrentes de seu uso indevido;
- O cancelamento de Senha ou de Chave Eletrônica poderá ser feito pela BLL - Bolsa de Licitações do Brasil, mediante solicitação escrita de seu titular ou do Licitante;
- A perda de Senha ou de Chave Eletrônica ou a quebra de seu sigilo deverá ser comunicada imediatamente à BLL – Bolsa de Licitações do Brasil para o necessário bloqueio de acesso;
- O Licitante será responsável por todas as propostas, lances de preços e transações efetuadas no sistema, por seu usuário, por sua conta e ordem, assumindo-os como firmes e verdadeiros; e o não pagamento das taxas ensejará a sua inclusão no cadastro de inadimplentes da BLL – Bolsa de Licitações do Brasil, no Serviço de Proteção de Crédito e no SERASA e ao automático cancelamento de sua Senha ou de Chave Eletrônica.

Local e data: _____

(Assinaturas autorizadas com firma reconhecida em cartório e/ ou Assinatura Digital)



PREFEITURA DO MUNICÍPIO DE CAJATI

Estado de São Paulo

www.cajati.sp.gov.br - compras@cajati.sp.gov.br

Divisão de Licitações e Contratos

(13) 3854-8700

compras@cajati.sp.gov.br



ANEXO 05

CUSTO PELA UTILIZAÇÃO DO SISTEMA – SOMENTE PARA O FORNECEDOR VENCEDOR

Editais publicados pelo sistema de aquisição:

- 1,5% (Um e meio por cento) sobre o valor do lote adjudicado, com vencimento em 45 dias após a adjudicação – limitado ao teto máximo de R\$ 600,00 (seiscentos reais) por lote adjudicado, cobrados mediante boleto bancário em favor da BLL - Bolsa de Licitações do Brasil.

Editais publicados pelo sistema de registro de preços:

- 1,5% (Um e meio por cento) sobre o valor do lote adjudicado, com vencimento parcelado em parcelas mensais (equivalentes ao número de meses do registro) e sucessivas com emissão do boleto em 60(sessenta) dias após a adjudicação – com limitação do custo de R\$ 600,00 (seiscentos reais) por lote adjudicado, cobrados mediante boleto bancário em favor da BLL - Bolsa de Licitações do Brasil.

O não pagamento dos boletos acima mencionados sujeitam o usuário ao pagamento de multa de 2% e juros moratórios de 1% ao mês, assim como inscrição em serviços de proteção ao crédito (SPC/ SERASA e OUTRO) e cadastro dos inadimplentes da BLL – Bolsa de Licitações do Brasil e ao automático cancelamento de sua Senha ou de Chave Eletrônica.

Em caso de cancelamento pelo órgão promotor (comprador) da concorrência realizada na plataforma, o licitante vencedor receberá a devolução dos valores eventualmente arcados com o uso da plataforma eletrônica no respectivo lote cancelado.

DA UTILIZAÇÃO DE CÉLULAS DE APOIO (CORRETORAS) ASSOCIADAS

A livre contratação de sociedades CÉLULAS DE APOIO (corretoras) para a representação junto ao sistema de CONCORRÊNCIAS, não exime o licitante do pagamento dos custos de uso do sistema da BLL – Bolsa de Licitações do Brasil. A corretagem será pactuada entre os o licitante e a corretora de acordo com as regras usuais do mercado.

DAS RESPONSABILIDADES COMO LICITANTE/ FORNECEDOR

Como Licitante/ Fornecedor, concordamos e anuímos com todos os termos contidos neste anexo e nos responsabilizamos por cumpri-lo integralmente em seus expressos termos.

Local e data: _____

(Assinaturas autorizadas com firma reconhecida em cartório e/ ou Assinatura Digital)

OBSERVAÇÃO: OBRIGATÓRIO RECONHECER FIRMA (EM CARTÓRIO) DAS ASSINATURAS E/ OU ASSINATURA DIGITAL E ANEXAR COPIA DO CONTRATO SOCIAL E ÚLTIMAS ALTERAÇÕES E/ OU BREVE RELATO E/ OU CONTRATO CONSOLIDADO (AUTENTICADAS).



PREFEITURA DO MUNICÍPIO DE CAJATI

Estado de São Paulo

www.cajati.sp.gov.br - compras@cajati.sp.gov.br

Divisão de Licitações e Contratos

(13) 3854-8700

compras@cajati.sp.gov.br



ANEXO 06

DECLARAÇÃO DE INIDONEIDADE

CONCORRÊNCIA Nº 042/ 2025

DECLARAÇÃO

(Nome da Empresa)

CNPJ/ MF Nº _____, sediada.

(Endereço Completo)

Declara, sob as penas da Lei, que na qualidade de proponente do procedimento licitatório, sob a modalidade Concorrência nº 042/ 2025 instaurado pela Prefeitura Municipal de **Cajati - SP**, que não fomos declarados inidôneos para licitar ou contratar com o Poder Público, em qualquer de suas esferas.

Por ser expressão de verdade, firmamos a presente.

(Local e Data)

(Nome e Número da Carteira de Identidade do Declarante)

OBS. Esta declaração deverá ser emitida em papel timbrado da empresa proponente e carimbada com o número do CNPJ.



PREFEITURA DO MUNICÍPIO DE CAJATI

Estado de São Paulo

www.cajati.sp.gov.br - compras@cajati.sp.gov.br

Divisão de Licitações e Contratos

(13) 3854-8700

compras@cajati.sp.gov.br



ANEXO 07

DECLARAÇÃO DE FATO IMPEDITIVO

CONCORRÊNCIA Nº 042/ 2025

DECLARAÇÃO

(Nome da Empresa)

CNPJ/ MF Nº _____, sediada

(Endereço Completo)

Declaro, sob as penas da Lei, que até a presente data inexistem fatos impeditivos para sua habilitação no presente processo e que está ciente da obrigatoriedade de declarar ocorrências posteriores.

(Local e Data)

(Nome e Número da Carteira de Identidade do Declarante)

OBS. Esta declaração deverá ser emitida em papel timbrado da empresa proponente e carimbada com o número do CNPJ.



PREFEITURA DO MUNICÍPIO DE CAJATI

Estado de São Paulo

www.cajati.sp.gov.br - compras@cajati.sp.gov.br

Divisão de Licitações e Contratos

(13) 3854-8700

compras@cajati.sp.gov.br



ANEXO 08

DECLARAÇÃO QUE NÃO EMPREGA MENOR

CONCORRÊNCIA Nº 042/ 2025

DECLARAÇÃO

(Nome da Empresa)

CNPJ/ MF Nº _____, sediada

(Endereço Completo)

Declaro que não possuímos, em nosso Quadro de Pessoal, empregados menores de 18 (dezoito) anos em trabalho noturno, perigoso ou insalubre e em qualquer trabalho, menores de 16 (dezesesseis) anos, salvo na condição de aprendiz, a partir de 14 (quatorze) anos, em observância ao Artigo 68, inciso VI da Lei Federal nº 14133/ 2021.

Declaro ainda, que não possuímos empregados executando trabalho degradante ou forçado, observando o disposto nos incisos III e IV do art. 1º e no inciso III do art. 5º da Constituição Federal, e de que nos 5 (cinco) anos anteriores à divulgação do edital, não fomos condenados judicialmente, com trânsito em julgado, por exploração de trabalho infantil, por submissão de trabalhadores a condições análogas às de escravo ou por contratação de adolescentes nos casos vedados pela legislação trabalhista.

(Local e Data)

(Nome e Número da Carteira de Identidade do Declarante)

OBS.

- 1) Esta declaração deverá ser emitida em papel timbrado da empresa proponente e carimbada com o número do CNPJ.
- 2) Se a empresa licitante possuir menores de 14 anos aprendizes deverá declarar essa condição.



PREFEITURA DO MUNICÍPIO DE CAJATI

Estado de São Paulo

www.cajati.sp.gov.br - compras@cajati.sp.gov.br

Divisão de Licitações e Contratos

(13) 3854-8700

compras@cajati.sp.gov.br



ANEXO 09

DECLARAÇÃO ME/ EPP

CONCORRÊNCIA Nº 042/ 2025

Modelo de Declaração de Enquadramento em Regime de Tributação de Microempresa ou Empresa de Pequeno Porte. (Na hipótese do licitante ser ME ou EPP)

(Nome da empresa), CNPJ/ MF nº, sediada (endereço completo). Declaro (amos) para todos os fins de direito, especificamente para participação de licitação na modalidade de Concorrência, que estou (amos) sob o regime de ME/ EPP, para efeito do disposto na Lei Complementar 123/ 2006, atualizada pela Lei Complementar 147/ 2014.

Local e data

Nome e nº da cédula de identidade do declarante



PREFEITURA DO MUNICÍPIO DE CAJATI

Estado de São Paulo

www.cajati.sp.gov.br - compras@cajati.sp.gov.br

Divisão de Licitações e Contratos

(13) 3854-8700

compras@cajati.sp.gov.br

ANEXO 10

DECLARAÇÃO DE RESPONSABILIDADE

CONCORRÊNCIA Nº 042/ 2025

Declaramos para fins de atendimento ao que consta do edital da Concorrência nº 042/ 2025 da Prefeitura Municipal de **Cajati - SP**, que a empresa.....tomou conhecimento do Edital e de todas as condições de participação na Licitação e se compromete a cumprir todos os termos do Edital, e a fornecer material de qualidade, sob as penas da Lei.

Local e data:

Assinatura e carimbo da empresa:



PREFEITURA DO MUNICÍPIO DE CAJATI

Estado de São Paulo

www.cajati.sp.gov.br - compras@cajati.sp.gov.br

Divisão de Licitações e Contratos

(13) 3854-8700

compras@cajati.sp.gov.br

ANEXO 11



DECLARAÇÃO DE AUSÊNCIA DE PARENTESCO E VÍNCULO

CONCORRÊNCIA Nº 042/ 2025

Declara, sob as penas da lei, que na qualidade de proponente de procedimento licitatório sob a modalidade Concorrência, sob nº 042/ 2025, instaurado pelo Município de **Cajati - SP**, não integra nosso corpo social, nem nosso quadro funcional empregado público ou membro comissionado de órgão direto ou indireto da Administração Municipal.

Por ser verdade, firmamos o presente.

....., de de 2025.

Nome, RG, Função ou cargo e Assinatura

Data _____

Local _____

Nome do declarante _____

RG _____

CPF _____

OBS. Esta declaração deverá ser emitida em papel timbrado da empresa proponente e carimbada com o número do CNPJ.



PREFEITURA DO MUNICÍPIO DE CAJATI

Estado de São Paulo

www.cajati.sp.gov.br - compras@cajati.sp.gov.br

Divisão de Licitações e Contratos

(13) 3854-8700

compras@cajati.sp.gov.br



ANEXO 12

DECLARAÇÃO DE QUE CUMPRE AS EXIGÊNCIAS DE RESERVA DE CARGO PARA PESSOAS COM DEFICIÊNCIA E PARA REABILITADO DA PREVIDÊNCIA SOCIAL

CONCORRÊNCIA Nº 042/ 2025

DECLARAÇÃO

(Nome da Empresa)

CNPJ/ MF Nº _____, sediada

(Endereço Completo)

Declaro para atendimento ao disposto no artigo 63, inciso IV da Lei Federal nº 14133, de 01 de abril de 2021, que cumprimos as exigências de reserva de cargos para pessoa com deficiência e para reabilitado da Previdência Social, previstas em lei e em outras normas específicas.

(Local e Data)

(Nome e Número da Carteira de Identidade do Declarante)

OBS.

- 1) Esta declaração deverá ser emitida em papel timbrado da empresa proponente e carimbada com o número do CNPJ.
- 2) Se a empresa licitante possuir menores de 14 anos aprendizes deverá declarar essa condição.



PREFEITURA DO MUNICÍPIO DE CAJATI

Estado de São Paulo

www.cajati.sp.gov.br - compras@cajati.sp.gov.br

Divisão de Licitações e Contratos

(13) 3854-8700

compras@cajati.sp.gov.br

ANEXO 13

MINUTA DO CONTRATO

CONTRATO Nº

Pelo presente instrumento de contrato, que entre si fazem, de um lado a **PREFEITURA DO MUNICÍPIO DE CAJATI**, estabelecida na Praça do Paço Municipal, nº 10 - Centro – Cajati – SP, inscrita no C.N.P.J sob o nº 64.037.815/0001-28, representada pelo Prefeito Municipal, Sr. Luiz Henrique Koga, daqui em diante designada **CONTRATANTE**, e de outro lado a empresa, situada na, inscrita no C.N.P.J sob nº, aqui representada pelo Sr., de ora em diante designada **CONTRATADA**, que tem como justo e contratado entre si na Concorrência nº 042/ 2025, Processo Administrativo Eletrônico nº 1087/ 20255 1DOC, nos termos da Lei Federal nº 14.133, de 01 de abril de 2021, da Instrução Normativa SLTI/MP nº 01, de 19 de janeiro de 2010, da Lei Complementar nº 123, de 14 de dezembro de 2006, atualizada pela Lei Complementar 147/ 2014, do Decreto nº 8.538, de 06 de outubro de 2015; das exigências estabelecidas neste Edital, a Lei nº 8429, de 02/ 06/ 1992, Decretos Municipais 1926/ 2022 de 1948/ 2023, 1940/ 2023, 1963/ 2023 e 1991/ 2023, que se regerá pelas cláusulas e condições, abaixo discriminados, que as partes reciprocamente aceitam e outorgam a saber:

Cláusula Primeira – DO OBJETO

Contratação de empresa para REFORMA E OBRAS DE ACESSIBILIDADE NO PRONTO ATENDIMENTO E UNIDADE BÁSICA DE SAÚDE.

LOTE	DESCRIÇÃO	UNIDADE	PRAZO CONCLUSÃO	VALOR TOTAL
01	REFORMA E OBRAS DE ACESSIBILIDADE NO PRONTO ATENDIMENTO E UNIDADE BÁSICA DE SAÚDE	OBRA	540 (cinquenta e quarenta) dias	

Vinculam esta contratação, independentemente de transcrição:

1. O Termo de Referência;
2. O edital da licitação;
3. A proposta do contratado;
4. Eventuais anexos dos documentos supracitados.

Cláusula Segunda - DO LOCAL, PRAZO DE ENTREGA E VIGÊNCIA DO CONTRATO.

A execução dos serviços será efetuada conforme solicitação da Secretaria Responsável. O prazo de execução da presente licitação será de 540 (quinhentos e quarenta) dias, na forma do artigo 105 da Lei Federal nº 14133/ 2021, contados a partir do recebimento da Ordem de Início de Execução dos Serviços a ser expedida pela Secretaria requisitante da Prefeitura do Município de Cajati; podendo ser prorrogado, conforme Lei Federal nº 14133/ 2021, permitida a negociação com o contratado ou a extinção contratual nos termos da Cláusula Décima Sexta desse instrumento contratual.

Eventual prorrogação deverá ser dada com antecedência necessária, devidamente justificada pela empresa e ratificada pela Secretaria Municipal de Obras e Mobilidade Urbana, sendo o caso, ficando a solicitação sujeita a rejeição se não absolutamente comprovada a



PREFEITURA DO MUNICÍPIO DE CAJATI

Estado de São Paulo

www.cajati.sp.gov.br - compras@cajati.sp.gov.br

Divisão de Licitações e Contratos

(13) 3854-8700

compras@cajati.sp.gov.br



necessidade. A prorrogação imotivada implicará rescisão do contrato, perdas e danos e penalidades legais.

O contratado não tem direito subjetivo à prorrogação contratual.

A prorrogação de contrato deverá ser promovida mediante celebração de termo aditivo.

O contrato não poderá ser prorrogado quando o contratado tiver sido penalizado nas sanções de declaração de inidoneidade ou impedimento de licitar e contratar com poder público, observadas as abrangências de aplicação.

Cláusula Terceira – Modelos de Execução e Gestão Contratuais

O regime de execução contratual, os modelos de gestão e de execução, assim como os prazos e condições de conclusão, entrega, observação e recebimento do objeto constam no Termo de Referência, anexo a este Contrato.

Cláusula Quarta – Da Subcontratação

Não é permitida a subcontratação do objeto desta Concorrência.

Cláusula Quinta – DO PREÇO

O valor total da contratação é de R\$ (.....), sendo observado os valores unitários e quantidades previstas na cláusula 1ª do instrumento contratual.

A **CONTRATADA** fica obrigada a aceitar, nas mesmas condições contratuais, os acréscimos ou supressões do objeto até 25% (vinte e cinco por cento) do valor inicial atualizado do contrato, por acordo entre as contratantes, que se fizerem necessários, nos termos do artigo 125 da Lei Federal nº 14.133/2021.

Parágrafo Único – O preço referido no *caput*, além da mão de obra, materiais e todos os equipamentos necessários ao fornecimento, bem como todas as despesas com transportes, seguros, equipamentos de segurança, impostos e/ou taxas e com outras pertinentes correrão por conta da **CONTRATADA**, que responderá pela realização das mesmas independentemente da manifestação do preposto da **CONTRATANTE**, sendo condição obrigatória para a realização dos respectivos pagamentos. No valor total da contratação estão incluídas todas as despesas ordinárias diretas e indiretas decorrentes da execução do objeto, inclusive tributos e/ou impostos, encargos sociais, trabalhistas, previdenciários, fiscais e comerciais incidentes, taxa de administração, frete, seguro e outros necessários ao cumprimento integral do objeto da contratação.

Deverá ser observada pelas licitantes a retenção do Imposto de Renda conforme Decreto Municipal nº 1991/2023 e a IN RFB nº 1.234/2014.

Cláusula Sexta – PAGAMENTO

O pagamento será efetuado mediante crédito em conta-corrente da contratada, por ordem bancária, 30 (trinta) dias após o fornecimento e emissão da Nota fiscal, devidamente atestada pela **CONTRATANTE**.

Cláusula Sétima – REAJUSTE/ REPACTUAÇÃO

Os preços inicialmente contratados são fixos e irrevogáveis no prazo de um ano, com data-base vinculada à data do orçamento estimado.

Os preços contratados poderão sofrer reajuste, aplicando-se o índice do IPC/ FIPE, cuja data-base está vinculada à data do orçamento estimado, nos termos do art. 25, §7º da Lei nº 14.133/2021, após o período de 1 (um) ano.



PREFEITURA DO MUNICÍPIO DE CAJATI

Estado de São Paulo

www.cajati.sp.gov.br - compras@cajati.sp.gov.br

Divisão de Licitações e Contratos

(13) 3854-8700

compras@cajati.sp.gov.br



Considerando o prazo de validade estabelecido na Cláusula Segunda, do presente Contrato, é possível o reajustamento de preços, nas hipóteses, devidamente comprovadas, de ocorrência de situação prevista na alínea "d" do inciso II do artigo 124 da Lei Federal nº 14.133/2021 ou de redução dos preços praticados no mercado.

Mesmo comprovada a ocorrência de situação prevista na alínea "d" do inciso II do artigo 124 da Lei nº 14.133/21, a Administração, se julgar conveniente, poderá optar por cancelar o Contrato e iniciar outro procedimento licitatório.

Comprovada a redução dos preços praticados no mercado nas mesmas condições contratadas, e, definido o novo preço máximo a ser pago pela Administração, os fornecedores contratados serão convocados pela Prefeitura do Município de Cajati para alteração, por aditamento, do preço do Contrato.

Eventual solicitação de reequilíbrio não vincula a execução do pedido, vez que a inadimplência do CONTRATADO ensejará as cominações estabelecidas na legislação pertinente, e ainda, poderá ensejar as medidas judiciais cabíveis

Cláusula Oitava – DOTAÇÃO ORÇAMENTÁRIA

O recurso financeiro para atendimento ao objeto do presente exercício, conforme Elemento Econômico 4.4.90.51 – do Código de Recurso e Fonte, será atendido pela dotação codificada sob o nºs:

Gestão/ Unidade: Fundo Municipal de Saúde

Fonte: Departamento de Pronto Atendimento

Elemento de Despesa: 10.302.0012.1192 - Reforma e Obras Complementares do Pronto Atendimento.

4.4.90.51 – Obras e Instalações

Fichas de Despesa: 541 ; 542 e 543.

Cláusula Nona – DA PRAÇA DE PAGAMENTO

Os pagamentos serão efetuados pela Divisão de Tesouraria da Prefeitura do Município de Cajati - SP mediante depósito bancário em Conta Corrente da Contratada.

Cláusula Décima – DAS OBRIGAÇÕES DA CONTRATADA

Além das obrigações citadas no Edital, em seu item 18, à licitante obrigar-se-á:

a) A Contratada assume integral responsabilidade por todos os equipamentos e materiais necessários à execução do serviço, bem como pelos profissionais empregados, inclusive pelos encargos trabalhistas, previdenciários, fiscais e comerciais incidentes ou que venham a incidir sobre o objeto do presente contrato, bem como se responsabiliza pela utilização de materiais de primeira qualidade, respondendo por esta utilização.

Parágrafo Único - A inadimplência da Contratada, com referência aos encargos estabelecidos nestas cláusulas, não transfere à Contratante a responsabilidade por seu pagamento, nem poderá onerar o objeto deste contrato.

b) A Contratada se obriga a submeter à aprovação da contratante todos os materiais a serem utilizados nos serviços, antes de sua aplicação.

c) A Contratada é responsável pelos danos causados diretamente à contratante ou terceiros de sua culpa ou dolo na execução deste contrato, não excluído ou reduzido essa responsabilidade a fiscalização e acompanhamento exercido pelo representante da Contratante.

d) A Contratada se obriga a operar os equipamentos com pessoal especializado, arcando com todas as despesas com manutenção dos equipamentos, combustível, salários, encargos sociais, transporte, alimentação e estadia de seu pessoal, impostos e taxas incidentes sobre o objeto deste contrato.



PREFEITURA DO MUNICÍPIO DE CAJATI

Estado de São Paulo

www.cajati.sp.gov.br - compras@cajati.sp.gov.br

Divisão de Licitações e Contratos

(13) 3854-8700

compras@cajati.sp.gov.br



e) A Contratada se obriga a fornecer os equipamentos de proteção e segurança necessários à perfeita execução dos serviços, bem como, adota procedimentos de segurança que garantam a integridade física dos seus empregados, responsabilizando-se por eventual acidente que os mesmos venham a sofrer durante a execução dos serviços, objeto desta contratação.

f) A Contratada é obrigada a reparar, corrigir, remover, reconstruir ou substituir, às suas expensas no total ou em parte, o objeto do contrato em que se verificarem vícios, defeitos ou incorreções resultantes da execução resultantes por período de até 05 (cinco) anos.

g) A Contratada se obriga a executar os serviços dentro do prazo estabelecido neste instrumento. Caso não sejam concluídos todos os serviços previstos no Termo de Referência, não será realizado o pagamento final.

h) A empresa obriga-se a manter durante a execução do contrato, em compatibilidade com as obrigações por ela assumida, todas as condições de habilitação e qualificação que são exigidas nesta licitação.

i) A Contratada deverá entregar na Prefeitura, no início dos trabalhos, a respectiva ART - Anotação de Responsabilidade Técnica junto ao CREA ou CAU, devidamente preenchida e quitada.

j) A **CONTRATADA** deverá manter durante toda a execução do contrato o registro em CTPS de todos os seus funcionários;

k) A **CONTRATADA** deverá apresentar as medições com relatório fotográfico dos Serviços;

l) Matricular os serviços no INSS e entregar à Contratante as guias de recolhimento das contribuições devidas ao INSS e ao FGTS, nos termos da legislação específica em vigor. As referidas guias serão acompanhadas em papel timbrado da Contratada, carimbada e assinada por pessoa legalmente habilitada para tal fim, atestando, sob as penas da lei, que as mesmas correspondem fielmente ao total de mão de obra empregada nos serviços contratados;

m) Obedecer às normas de higiene e prevenção de acidentes, a fim de garantir a salubridade e a segurança no acampamento e canteiro de serviços;

n) Arcar, sem ônus para a Contratante, com todas as despesas decorrentes de eventuais trabalhos noturnos e em domingos e feriados, inclusive as de iluminação;

o) Responder por todo ônus e obrigações concernentes às legislações Fiscal, Previdenciária, Trabalhista e Comercial, inclusive os decorrentes de acidentes de trabalho;

p) Responder financeiramente, sem prejuízo das medidas e outras que possam ser adotadas, por quaisquer danos causados à União, Estado, Município ou terceiros, em razão da execução dos serviços;

q) Executar todos os serviços e instalações de acordo com os projetos, especificações e demais elementos técnicos que integram este Edital, obedecendo rigorosamente às Normas Técnicas da ABNT, bem como as determinações da Contratante;

r) Comunicar a Fiscalização e proceder, às suas expensas, as correções necessárias, sempre que ocorrerem falhas, erros ou omissões nos projetos, especificações e demais elementos técnicos que integram este Edital, assumindo a responsabilidade pela correta execução de todos os serviços. Tais correções somente serão efetuadas com a aprovação da Fiscalização, que por sua vez consultará o(s) autor(es) do(s) projeto(s), para efeito de autorização;

s) Manter permanentemente no local dos serviços, equipe técnica suficiente, composta pelos profissionais habilitados e de capacidade comprovada indicados na relação da equipe mínima, que assumam perante a Fiscalização, a responsabilidade técnica dos mesmos até sua entrega definitiva, inclusive com poderes para deliberar sobre qualquer determinação de emergência que se torne necessária;

t) Reparar, corrigir, remover, reconstruir ou substituir, total ou parcialmente, às suas expensas, serviços objeto do Contrato em que se verificarem vícios, defeitos ou incorreções, resultantes da execução irregular, do emprego de materiais ou equipamentos inadequados ou não correspondentes às especificações;



PREFEITURA DO MUNICÍPIO DE CAJATI

Estado de São Paulo

www.cajati.sp.gov.br - compras@cajati.sp.gov.br

Divisão de Licitações e Contratos

(13) 3854-8700

compras@cajati.sp.gov.br



- u)** Apresentar na assinatura do Contrato os seguintes documentos:
- Ficha de Registro de todos os funcionários que trabalharão no serviço referente ao objeto do Contrato;
 - PGR – Programa de Gerenciamento de Riscos;
 - PCMSO – Programa de Controle Médico de Saúde Ocupacional;
 - ASO – Atestado de Saúde Ocupacional;
 - Guias de FGTS e INSS devidamente liquidadas;
 - R.E – relação de empregados da GFIP (incluindo resumo fechamento empresa FGTS e resumo das informações à Previdência Social).
- v)** Apresentar na emissão da Nota Fiscal os seguintes documentos:
- Guias do FGTS e INSS devidamente liquidadas, referente ao mês de execução do serviço relacionado na nota fiscal.
 - R.E – relação de empregados da GFIP (incluindo resumo fechamento empresa FGTS e resumo das informações à Previdência Social).
- x)** A contratada deverá apresentar mensalmente e em outra oportunidade se for solicitado, ao fiscalizador do contrato, ou a quem este indicar, cópias atualizadas das Certidões Negativas de Débito – CND, comprovante de regularidade com o INSS, Certificado de Regularidade junto ao FGTS e Certidão Negativa de Débitos Trabalhistas, bem como a Inexistência de fato impeditivo para o qual tenha concorrido a contratada.
- y)** O CONTRATADO se compromete a cumprir integralmente as disposições da Lei nº 13.709, de 14 de agosto de 2018 (Lei Geral de Proteção de Dados Pessoais – LGPD), bem como qualquer outra legislação que trate da proteção de dados pessoais, incluindo aquelas relacionadas ao tratamento, compartilhamento e segurança dos dados pessoais que possam ser acessados, coletados ou manipulados em razão da execução deste contrato.
- z)** No âmbito deste contrato, o CONTRATADO poderá acessar, coletar e tratar dados pessoais exclusivamente para a execução dos serviços contratados, observando os princípios da LGPD, especialmente os princípios da finalidade, adequação, necessidade, transparência, segurança e não discriminação. O CONTRATADO declara que não utilizará os dados pessoais para fins diversos daqueles estabelecidos no presente contrato, salvo quando expressamente autorizado pelo CONTRATANTE ou requerido por autoridade competente.
- aa)** O CONTRATADO deverá adotar as medidas técnicas e administrativas necessárias para garantir a segurança dos dados pessoais, prevenindo acessos não autorizados, incidentes de segurança, destruição, perda, alteração ou divulgação indevida, conforme previsto na LGPD. O CONTRATADO deverá, ainda, comunicar ao CONTRATANTE, imediatamente, sobre qualquer incidente de segurança que envolva dados pessoais tratados, nos termos do art. 48 da LGPD.
- bb)** Caso o CONTRATADO subcontrate terceiros para o tratamento de dados pessoais, deverá assegurar que esses subcontratados também cumpram as obrigações previstas na LGPD, estabelecendo cláusulas contratuais específicas para a proteção dos dados pessoais, responsabilizando-se integralmente pelo cumprimento dessas obrigações.
- cc)** O CONTRATADO deverá auxiliar o CONTRATANTE na garantia dos direitos dos titulares dos dados pessoais, conforme previsto na LGPD, incluindo, mas não se limitando, ao direito de acesso, correção, exclusão, revogação de consentimento e portabilidade dos dados. O CONTRATADO se compromete a disponibilizar as informações e a adotar as providências necessárias para garantir o cumprimento desses direitos de forma célere e eficiente.
- dd)** Ao término da execução do contrato ou quando solicitado pelo CONTRATANTE, o CONTRATADO deverá excluir ou anonimizar os dados pessoais tratados, de acordo com as instruções do CONTRATANTE, salvo em caso de obrigação legal que exija a retenção dos dados por prazo superior.



PREFEITURA DO MUNICÍPIO DE CAJATI

Estado de São Paulo

www.cajati.sp.gov.br - compras@cajati.sp.gov.br

Divisão de Licitações e Contratos

(13) 3854-8700

compras@cajati.sp.gov.br



ee) O CONTRATANTE se reserva o direito de fiscalizar e auditar o cumprimento das obrigações previstas nesta cláusula, podendo solicitar informações, documentos e relatórios relativos ao tratamento de dados pessoais, a fim de garantir a conformidade com a LGPD.

ff) **O início da execução do contrato ocorrerá a partir da data indicada na Ordem de Início de Serviço (OIS) sob pena de multa em caso de atraso injustificado.** A “data de início” está condicionada a verificação, pelo fiscal do contrato, que a empresa apresentou todos os documentos legais e essenciais exigidos no contrato, disponibilizou os equipamentos e pessoal técnico mínimo para o início dos serviços.

Cláusula Décima Primeira – DAS OBRIGAÇÕES DA CONTRATANTE

A **CONTRATANTE** obriga-se a pagar pontualmente a obra e serviços realizados pela **CONTRATADA**, do valor correspondente ao serviço prestado, no prazo, forma e condições estabelecidos no presente Contrato e no Termo de Referência.

Orientar a **CONTRATADA** acerca da correta execução da obra contratada.

Promover o acompanhamento e a fiscalização da realização da obra, sob os aspectos quantitativo e qualitativo, anotando em registro próprio todas as falhas detectadas e comunicar a **CONTRATADA** as ocorrências de quaisquer fatos que, a seu critério, exijam medidas corretivas por parte desta.

Rejeitar, caso estejam inadequadas ou irregulares, serviços efetuados pela **CONTRATADA**.

Notificar a **CONTRATADA**, por escrito, na ocorrência de situação prevista no item anterior, sobre vícios, defeitos ou incorreções verificadas no objeto fornecido, para que seja por ele substituído, reparado ou corrigido, no total ou em parte, às suas expensas, remover ou substituir às suas expensas, no todo ou em parte, os serviços realizados em desacordo com as regras deste Contrato.

Notificar a **CONTRATADA** em razão de qualquer descumprimento das obrigações assumidas no Contrato, alertando sobre as penalidades que poderão ser aplicadas, caso persista, de forma injustificada, a irregularidade.

Notificar a **CONTRATADA** acerca de eventual conduta inconveniente de seus empregados quando da execução dos fornecimentos ou na ocorrência de quaisquer fatos que, a seu critério, exijam medidas corretivas por parte desta.

Prestar as informações e os esclarecimentos solicitados pela **CONTRATADA**.

Exigir o cumprimento de todas as obrigações assumidas pelo Contratado, de acordo com o contrato e seus anexos;

Receber o objeto no prazo e condições estabelecidas no Termo de Referência;

Aplicar ao Contratado as sanções previstas na lei e neste Contrato;

Cientificar a Secretaria Municipal de Assuntos Jurídicos para adoção das medidas cabíveis quando do descumprimento de obrigações pelo Contratado;

Explicitamente emitir decisão sobre todas as solicitações e reclamações relacionadas à execução do presente Contrato, ressalvados os requerimentos manifestamente impertinentes, meramente protelatórios ou de nenhum interesse para a boa execução do ajuste.

A Administração terá o prazo de 10 (dez) dias úteis, a contar da data do protocolo do requerimento para decidir, admitida a prorrogação motivada, por igual período.

Responder eventuais pedidos de reestabelecimento do equilíbrio econômico-financeiro feitos pelo contratado no prazo máximo de 10 (dez) dias úteis.

Cláusula Décima Segunda – DO RECEBIMENTO DOS SERVIÇOS:

Após a conclusão da obra, a mesma será recebida:

I – **Provisoriamente:** pelo Engenheiro Fiscal, mediante termo de recebimento provisório assinado pelas partes, até 15 (quinze) dias após o término dos serviços.



PREFEITURA DO MUNICÍPIO DE CAJATI

Estado de São Paulo

www.cajati.sp.gov.br - compras@cajati.sp.gov.br

Divisão de Licitações e Contratos

(13) 3854-8700

compras@cajati.sp.gov.br



II – **Definitivamente:** pela Secretaria Municipal de Obras e Mobilidade Urbana, mediante termo definitivo assinado pelas partes após decorrido o prazo de observação de 90 (noventa) dias que comprova a adequação do objeto aos termos contratuais.

Parágrafo Único – Durante o período de observação, a **CONTRATADA** ficará obrigada a refazer às suas custas as substituições e reclamações em consequência de vícios de construção porventura existentes que lavre o termo de recebimento definitivo sempre sem prejuízo da responsabilidade civil pela solidez e segurança dos serviços nem ética profissional pela perfeita execução do contrato, dentro dos limites estabelecidos pela Lei, a qual fica sujeita a empresa.

Cláusula Décima Terceira – DA FISCALIZAÇÃO E ACOMPANHAMENTO

A fiscalização e acompanhamento dos serviços serão exercidos pela CONTRATANTE, através de agente por ela designado, a quem compete verificar se a empresa está realizando corretamente os serviços, obedecendo ao Termo de Referência, o Contrato e aos demais documentos que o integram.

A empresa sujeitar-se-á a mais ampla e irrestrita fiscalização por parte da Contratante.

A fiscalização será exercida no âmbito dos interesses da contratante e não exclui nem reduz a responsabilidade da contratada, inclusive perante terceiros, por quaisquer irregularidades, e, na sua ocorrência, não implica corresponsabilidade da contratante ou de seus agentes e/ou prepostos. Qualquer exigência da fiscalização inerente ao objeto e termos do presente instrumento deverá ser prontamente atendida pela contratada, sem ônus para a contratante.

O responsável pela fiscalização do presente contrato será o Secretário Municipal de Obras e Mobilidade Urbana, na pessoa do servidor XXXXXXXXXXXXXXXX, conforme Portaria 000 de 00/00/2025.

Cláusula Décima Quarta – DA GARANTIA DE EXECUÇÃO

A contratada terá até 01 (mês) impreterivelmente, da data de homologação da licitação para prestar garantia quando optar por seguro-garantia, nos termos do §3º do Artigo 96 da Lei Federal nº 14133/2021, e de 05 (cinco) dias úteis para as demais modalidades previstas nos artigos 96 a 102, da Lei Federal nº 14.133/2021;

O valor da garantia, equivalente a 5% (cinco por cento) do valor do Contrato (conforme previsão no Artigo 98 da Lei Federal nº 14133/2021), a qual será restituída, após recebimento definitivo do objeto contratual, mediante requerimento, obedecidas as normas aplicáveis à espécie.

O prazo de validade da garantia, nas modalidades fiança bancária, seguro garantia ou títulos da dívida pública deverá ser de, no mínimo, o prazo de vigência contratual.

A garantia e seus reforços da CONTRATADA responderão por todas as sanções pecuniárias exigíveis após o encerramento do contrato.

A garantia prestada na modalidade seguro-garantia ou fiança bancária deve explicitar a cobertura integral do Contrato, inclusive quanto ao pagamento imediato a CONTRATANTE.

A garantia prestada deverá ser substituída automaticamente pela CONTRATADA quando da ocorrência de seu vencimento, independentemente de comunicado da CONTRATANTE, de modo a manter ininterruptamente garantido o Contrato celebrado, sob pena de incorrer nas penalidades previstas.



PREFEITURA DO MUNICÍPIO DE CAJATI

Estado de São Paulo

www.cajati.sp.gov.br - compras@cajati.sp.gov.br

Divisão de Licitações e Contratos

(13) 3854-8700

compras@cajati.sp.gov.br



A garantia prestada poderá ser substituída, mediante requerimento da CONTRATADA, respeitadas as modalidades previstas.

Por ocasião do encerramento do Contrato, o que restar da garantia da execução e seus reforços, serão liberados ou restituídos após a liquidação das multas aplicadas, ou após a dedução de eventual valor de condenação da CONTRATADA.

Após o recebimento definitivo do objeto do Contrato, a CONTRATADA para requerer o levantamento da garantia deverá apresentar os seguintes documentos:

Pesquisa fonética em nome da empresa CONTRATADA, perante a Justiça do Trabalho de primeiro e segundo graus e, em havendo ações em curso contra a CONTRATADA, e estando o Município de Cajati no polo passivo da ação, a empresa deverá apresentar Certidão de Objeto e Pé atualizada das ações existentes;

Somente o contratado será responsável pelos encargos trabalhistas, previdenciários, fiscais e comerciais resultantes da execução do contrato, conforme Artigo 121 da Lei Federal nº 14133/2021.

A inadimplência do contratado em relação aos encargos trabalhistas, fiscais e comerciais não transferirá à Administração a responsabilidade pelo seu pagamento e não poderá onerar o objeto do contrato nem restringir a regularização e o uso das obras e das edificações, inclusive perante o registro de imóveis, conforme definido nos §§1º, 2º, 3º, 4º e 5º do Artigo 121 da Lei Federal nº 14133/2021.

Em caso de inadimplemento pelo Contratado, fica a Seguradora obrigada a assumir e concluir o objeto do contrato conforme previsão no Artigo 102 da Lei Federal nº 14133/2021.

Conforme §5º da Lei Federal nº 14133/2021, nas contratações de obras e serviços de engenharia, será exigida garantia adicional do licitante vencedor cuja proposta for inferior a 85% (oitenta e cinco por cento) do valor orçado pela Administração, equivalente à diferença entre este último e o valor da proposta, sem prejuízo das demais garantias exigíveis de acordo com esta Lei.

Cláusula Décima Quinta – DASSANÇÕES ADMINISTRATIVAS PARA OS CONTRATADOS.

15.1 Comete infração administrativa, nos termos da Lei Federal nº 14.133/2021 e Lei nº 8.429/1992 a licitante/ contratada que com dolo ou culpa:

- a) deixar de entregar a documentação exigida para o certame ou não entregar qualquer documento que tenha sido solicitado pelo/ agente de contratações/ a durante o certame;
- b) Salvo em decorrência de fato superveniente devidamente justificado, não manter a proposta em especial quando:
 - b.1) não enviar a proposta adequada ao último lance ofertado ou após a negociação;
 - b.2) recusar-se a enviar o detalhamento da proposta quando exigível;
 - b.3) pedir para ser desclassificado quando encerrada a etapa competitiva; ou
- c) não celebrar o contrato ou não entregar a documentação exigida para a contratação, quando convocado dentro do prazo de validade de sua proposta;
- d) recusar-se, sem justificativa, a assinar o contrato, ou a aceitar a retirar o instrumento equivalente no prazo estabelecido pela Administração;
- e) der causa à inexecução parcial do contrato que cause grave dano à Administração ou ao funcionamento dos serviços públicos ou ao interesse coletivo;
- f) der causa à inexecução total do contrato;
- g) ensejar o retardamento da execução ou da entrega do objeto da contratação sem motivo justificado;
- h) apresentar declaração ou documentação falsa exigida para o certame ou prestar declaração falsa durante a licitação;
- i) apresentar documentação falsa ou prestar declaração falsa durante a execução do contrato;
- j) fraudar a licitação.



PREFEITURA DO MUNICÍPIO DE CAJATI

Estado de São Paulo

www.cajati.sp.gov.br - compras@cajati.sp.gov.br

Divisão de Licitações e Contratos

(13) 3854-8700

compras@cajati.sp.gov.br



k) praticar ato fraudulento na execução do contrato.

l) comportar-se de modo inidôneo ou cometer fraude de qualquer natureza, em especial quando:

l.1) agir em conluio ou em desconformidade com a lei;

l.2) induzir deliberadamente a erro no julgamento;

m) praticar atos ilícitos com vistas a frustrar os objetivos da licitação;

n) praticar ato lesivo previsto no art. 5º da Lei nº 12.846 de 2013.

15.2. Com fulcro na Lei nº 14.133/ 2021, a Administração poderá, garantida a prévia defesa, aplicar aos licitantes e/ ou adjudicatários as seguintes sanções, sem prejuízo das responsabilidades civil e criminal:

a) Advertência, quando o contratado der causa à inexecução parcial do contrato, sempre que não se justificar a imposição de penalidade mais grave (art. 156, §2º, da Lei nº 14.133, de 2021);

b) multa, conforme definido nos itens 20.4, 20.5 e 20.6 do edital;

c) Impedimento de licitar e contratar, quando praticadas as condutas descritas nas alíneas “a” “b”, “c”, “d”, “e”, “f” e “g” do item 20.1 do edital, sempre que não se justificar a imposição de penalidade mais grave (art. 156, § 4º, da Lei nº 14.133, de 2021);

d) Declaração de inidoneidade para licitar e contratar, quando praticadas as condutas descritas nas alíneas “h”, “i”, “j”, “k” “l”, “m” e “n” do item 20.1 do edital, bem como nas alíneas “b”, “c”, “d”, “e”, “f” e “g”, que justifiquem a imposição de penalidade mais grave (art. 156, §5º, da Lei nº 14.133/2021), enquanto perdurarem os motivos determinantes da punição ou até que seja promovida sua reabilitação perante a própria autoridade que aplicou a penalidade.

15.3. Na aplicação das sanções serão considerados:

a) a natureza e a gravidade da infração cometida.

b) as peculiaridades do caso concreto

c) as circunstâncias agravantes ou atenuantes

d) os danos que dela provierem para a Administração Pública

e) a implantação ou o aperfeiçoamento de programa de integridade, conforme normas e orientações dos órgãos de controle.

15.4. A multa será recolhida em percentual de 0,5% a 30% incidente sobre o valor do contrato, recolhida no prazo máximo de 10 (dez) dias úteis, a contar da comunicação oficial.

15.4.1. Para as infrações previstas no item 20.1, letras “a” “b”, “c”, “d”, “e”, “f” e “g”, a multa será de 0,5% a 15% do valor do contrato.

15.4.2. Para as infrações previstas no item 20.1, letras “h”, “i”, “j”, “k” “l”, “m” e “n”, a multa será de 15% a 30% do valor do contrato.

15.5. As sanções de advertência, impedimento de licitar e contratar e declaração de inidoneidade para licitar ou contratar poderão ser aplicadas, cumulativamente ou não, à penalidade de multa.

15.6. Na aplicação da sanção de multa será facultada a defesa do interessado no prazo de 15 (quinze) dias úteis, contado da data de sua intimação.

15.7. A sanção de impedimento de licitar e contratar será aplicada ao responsável em decorrência das infrações administrativas relacionadas no item 20.1, letras “a” “b”, “c”, “d”, “e”, “f” e “g”, quando não se justificar a imposição de penalidade mais grave, e impedirá o responsável de licitar e contratar no âmbito da Administração Pública direta e indireta do ente federativo a qual pertencer o órgão ou entidade, pelo prazo máximo de 3 (três) anos.

15.8. Poderá ser aplicada ao responsável a sanção de declaração de inidoneidade para licitar ou contratar, em decorrência da prática das infrações no item 20.1, letras “h”, “i”, “j”, “k” “l”, “m” e “n”, bem como pelas infrações administrativas previstas no item 20.1, letras “a” “b”, “c”, “d”, “e”, “f” e “g” que justifiquem a imposição de penalidade mais grave que a sanção de impedimento de licitar e contratar, cuja duração observará o prazo previsto no art. 156, §5º, da Lei Federal nº 14.133/ 2021.



PREFEITURA DO MUNICÍPIO DE CAJATI

Estado de São Paulo

www.cajati.sp.gov.br - compras@cajati.sp.gov.br

Divisão de Licitações e Contratos

(13) 3854-8700

compras@cajati.sp.gov.br



15.9. A recusa injustificada do adjudicatário em assinar o contrato, ou em aceitar ou retirar o instrumento equivalente no prazo estabelecido pela Administração, descrita no item 20.1, letra “c”, caracterizará o descumprimento total da obrigação assumida e o sujeitará às penalidades previstas no edital.

15.10. Os atos previstos como infrações administrativas na Lei nº 14.133/ 2021, ou em outras leis de licitações e contratos da Administração Pública que também sejam tipificados como atos lesivos na Lei nº 12.846 de 2013, serão apurados e julgados conjuntamente, nos mesmos autos, observados o rito procedimental e autoridade competente definidos na referida Lei (art. 159).

15.11. A personalidade jurídica do Contratado poderá ser desconsiderada sempre que utilizada com abuso do direito para facilitar, encobrir ou dissimular a prática dos atos ilícitos previstos neste Contrato ou para provocar confusão patrimonial, e, nesse caso, todos os efeitos das sanções aplicadas à pessoa jurídica serão estendidos aos seus administradores e sócios com poderes de administração, à pessoa jurídica sucessora ou à empresa do mesmo ramo com relação de coligação ou controle, de fato ou de direito, com o Contratado, observados, em todos os casos, o contraditório, a ampla defesa e a obrigatoriedade de análise jurídica prévia (art. 160, da Lei nº 14.133/ 2021).

15.12. O Contratante deverá, no prazo máximo de 15 (quinze) dias úteis, contado da data de aplicação da sanção, informar e manter atualizados os dados relativos às sanções por ela aplicadas, para fins de publicidade no Cadastro Nacional de Empresas Inidôneas e Suspensas (Ceis) e no Cadastro Nacional de Empresas Punidas (Cnep), instituídos no âmbito do Poder Executivo Federal. (Art. 161, da Lei nº 14.133, de 2021).

15.13. As sanções de impedimento de licitar e contratar e declaração de inidoneidade para licitar ou contratar são passíveis de reabilitação na forma do art. 163 da Lei nº 14.133/ 21.

15.14. Os débitos do contratado para com a Administração contratante, resultantes de multa administrativa e/ ou indenizações, não inscritos em dívida ativa, poderão ser compensados, total ou parcialmente, com os créditos devidos pela Prefeitura do Município de Cajati – SP, deste mesmo contrato ou de outros contratos administrativos que o contratado possua com a Prefeitura do Município de Cajati - SP, na forma da Instrução Normativa SEGES/ ME nº 26, de 13 de abril de 2022.

15.15. A apuração de responsabilidade relacionadas às sanções de impedimento de licitar e contratar e de declaração de inidoneidade para licitar ou contratar demandará a instauração de processo de responsabilização a ser conduzido por comissão composta por 2 (dois) ou mais servidores estáveis, que avaliará fatos e circunstâncias conhecidos e intimará o licitante ou o adjudicatário para, no prazo de 15 (quinze) dias úteis, contado da data de sua intimação, apresentar defesa escrita e especificar as provas que pretenda produzir.

15.16. Caberá recurso no prazo de 15 (quinze) dias úteis da aplicação das sanções de advertência, multa e impedimento de licitar e contratar, contado da data da intimação, o qual será dirigido à autoridade que tiver proferido a decisão recorrida, que, se não a reconsiderar no prazo de 5 (cinco) dias úteis, encaminhará o recurso com sua motivação à autoridade superior, que deverá proferir sua decisão no prazo máximo de 20 (vinte) dias úteis, contado do recebimento dos autos.

15.17. Caberá a apresentação de pedido de reconsideração da aplicação da sanção de declaração de inidoneidade para licitar ou contratar no prazo de 15 (quinze) dias úteis, contado da data da intimação, e decidido no prazo máximo de 20 (vinte) dias úteis, contado do seu recebimento.

15.18. O recurso e o pedido de reconsideração terão efeito suspensivo do ato ou da decisão recorrida até que sobrevenha decisão final da autoridade competente.

15.19. A aplicação das sanções previstas neste edital não exclui, em hipótese alguma, a obrigação de reparação integral dos danos eventualmente causados à Administração Pública Municipal.

15.20. Considera-se ainda, comportamento inidôneo, entre outros, a declaração falsa quanto às condições de participação, quanto ao enquadramento como ME/ EPP ou o conluio entre os licitantes, em qualquer momento da licitação, mesmo após o encerramento da fase de lances.



PREFEITURA DO MUNICÍPIO DE CAJATI

Estado de São Paulo

www.cajati.sp.gov.br - compras@cajati.sp.gov.br

Divisão de Licitações e Contratos

(13) 3854-8700

compras@cajati.sp.gov.br



15.20.1. A relação familiar (cônjuge, companheiro ou parente em linha reta ou colateral, por consanguinidade, até o terceiro grau, ou por afinidade, até o segundo grau) **com servidor público municipal ou entre os sócios das empresas licitantes, bem como a identidade de sócios entre as empresas licitantes, são elementos que podem levar à conclusão de comportamento inidôneo (conforme modelo de declaração - ANEXO XI).**

15.20.2. As licitantes deverão informar, nos termos do art. 7º, inciso III da Lei Federal 14.133/2021, se há ou não integrante do seu quadro societário que guarde **vínculo de parentesco (colateral ou por afinidade, até o terceiro grau, ou de natureza técnica, comercial, econômica, financeira, trabalhista e civil)** com servidor público municipal.

15.21. A penalidade de multa pode ser aplicada cumulativamente com as demais sanções.

15.22. A aplicação de quaisquer das penalidades previstas realizar-se-á em processo administrativo que assegurará o contraditório e a ampla defesa ao licitante/ adjudicatário, observando-se o procedimento previsto na Lei Federal nº. 14133/2021 e subsidiariamente (e no que couber) a Lei Federal nº. 9.784/1999.

15.23 Se no decorrer do processo de aplicação de penalidade houver indícios de prática de infração administrativa tipificada pela Lei nº 12.846 de 2013, como ato lesivo à Administração Pública Nacional ou Estrangeira, cópias do processo administrativo, necessárias a apuração de responsabilidade da empresa deverão ser remetidas a autoridade competente, com despacho fundamentado, para ciência e decisão sobre a eventual instauração de investigação preliminar ou Processo Administrativo de Responsabilização (PAR).

15.23.1. A apuração e o julgamento das demais infrações administrativas não consideradas como ato lesivo à Administração Pública Nacional ou Estrangeira nos termos da Lei nº 12.846 de 2013, seguirão seu rito normal na unidade administrativa.

15.23.2. O processamento do PAR não interfere no seguimento regular dos processos administrativos específicos para apuração da ocorrência de danos e prejuízos à Administração Pública, resultantes de ato lesivo cometido por pessoa jurídica, com ou sem a participação de agente público.

15.24. A autoridade competente, na aplicação das sanções, levará em consideração a gravidade da conduta do infrator, o caráter educativo da pena, bem como o dano causado à Administração, observado o princípio da proporcionalidade.

15.25. O prazo para pagamento das multas será de 10 (dez) dias úteis a contar da data de recebimento da cobrança respectiva pela EMPRESA. A critério da Administração e em sendo possível, o valor devido será descontado da importância que a EMPRESA tenha a receber do MUNICÍPIO DE CAJATI. Não havendo pagamento pela EMPRESA, o valor será inscrito como dívida ativa, sujeitando-se a EMPRESA ao processo executivo.

15.26. Os valores referentes às multas e demais importâncias, quando não ressarcidas pela EMPRESA, serão atualizadas pelo IPCA-IBGE – Índice de Preços ao Consumidor Amplo, divulgado pelo Instituto Brasileiro de Geografia e Estatística, vigente à época, ou outro que legalmente o substitua ou represente, calculado pro rata die e acrescido de juros de mora de 6% (seis por cento) ao ano.

15.27. Com fundamento nos artigos 155, incisos I a III da Lei Federal nº 14.133/2021, nos casos de retardamento, de falha na execução do contrato ou de inexecução total ou parcial do objeto, a CONTRATADA poderá ser apenada, isoladamente, ou juntamente com as multas definidas no item 20.2 e seguintes do edital.

15.27.1 A falha na execução do contrato, para fins de aplicação do quanto previsto no **item 20.27**, estará configurada quando a CONTRATADA se enquadrar em pelo menos uma das situações previstas na **Tabela 2**.

15.27.1.1. Os pontos serão computados a partir da aplicação da penalidade.



PREFEITURA DO MUNICÍPIO DE CAJATI

Estado de São Paulo

www.cajati.sp.gov.br - compras@cajati.sp.gov.br

Divisão de Licitações e Contratos

(13) 3854-8700

compras@cajati.sp.gov.br



15.27.1.2. Sendo a infração objeto de recurso administrativo, os pontos correspondentes ficarão suspensos até o seu julgamento e, sendo mantida a penalidade, serão computados, observado o prazo de 12 (doze) meses, a contar da data da aplicação da penalidade.

15.27.1.3. Pelo descumprimento das obrigações contratuais, a Administração aplicará multas conforme a graduação estabelecida nas tabelas seguintes:

TABELA 1

GRAU	CORRESPONDÊNCIA
1	0,2% do valor mensal do Contrato
2	0,4% do valor mensal do Contrato
3	0,8% do valor mensal do Contrato
4	1,6% do valor mensal do Contrato
5	3,2% do valor mensal do Contrato
6	4,0% do valor mensal do Contrato
X	O dobro do valor da última multa paga referente ao mesmo item

TABELA 2

ITEM	DESCRIÇÃO	GRAU
1	Permitir a presença de empregado não uniformizado ou com uniforme manchado, sujo, mal apresentado e/ ou sem crachá.	1
2	Manter empregado sem qualificação para a execução dos serviços.	1
3	Executar serviço incompleto, paliativo, provisório como por caráter permanente, ou deixar de providenciar recomposição complementar.	2
4	Fornecer informação falsa de serviço ou substituição de material licitado por outro de qualidade inferior.	2
5	Suspender ou interromper, salvo por motivo de força maior ou caso fortuito, os serviços contratuais.	6
6	Destruir ou danificar documentos por culpa ou dolo de seus agentes.	3
7	Utilizar as dependências da CONTRATANTE para fins diversos do objeto do contrato.	5
8	Recusar-se a executar serviço determinado pela FISCALIZAÇÃO, sem motivo justificado.	5
9	Permitir situação que crie a possibilidade de causar ou que cause dano físico, lesão corporal ou consequências letais.	6
10	Retirar das dependências da CONTRATANTE quaisquer equipamentos ou materiais previstos em contrato, sem autorização prévia do responsável.	1
11	Retirar funcionários ou encarregados do serviço durante o expediente, sem a anuência prévia da CONTRATANTE.	4

Para os itens a seguir, DEIXAR de:

12	Registrar e controlar, diariamente a assiduidade e a pontualidade de seu pessoal.	1
13	Substituir empregado que tenha conduta inconveniente ou incompatível com suas atribuições.	2
14	Manter a documentação de habilitação atualizada.	1
15	Cumprir horário estabelecido pelo contrato ou determinado pela FISCALIZAÇÃO	1



PREFEITURA DO MUNICÍPIO DE CAJATI

Estado de São Paulo

www.cajati.sp.gov.br - compras@cajati.sp.gov.br

Divisão de Licitações e Contratos

(13) 3854-8700

compras@cajati.sp.gov.br



16	Cumprir determinação formal ou instrução complementar da FISCALIZAÇÃO.	2
17	Efetuar a reposição de empregados faltosos.	2
18	Entregar o uniforme aos empregados.	1
19	Creditar os salários nas contas bancárias dos empregados, em agências localizadas na cidade local da prestação dos serviços ou em outro definido pela Administração.	1
20	Entregar ou entregar com atraso ou incompleta a documentação exigida na cláusula referente às condições de pagamento.	2
21	Apresentar notas fiscais discriminando preço e quantidade de todos os materiais utilizados mensalmente, indicando marca, quantidade total e quantidade unitária	4
22	Manter em estoque equipamento discriminados em contrato, para uso diário.	2
23	Fornecer EPIs (Equipamento de Proteção Individual) aos seus empregados e de impor penalidades àqueles que se negar em usá-los.	2
24	Substituir os equipamentos que apresentarem defeitos e/ou apresentarem rendimento insatisfatório em até 48 horas, contadas da comunicação da CONTRATANTE.	2
25	Efetuar o pagamento de salários, vales transportes e/ou refeição, seguros, encargos fiscais e sociais, bem como arcar com quaisquer despesas diretas e/ou indiretas relacionadas à execução do contrato nas datas avençadas.	6
26	Efetuar os recolhimentos mensais das contribuições sociais da Previdência Social ou do FGTS.	6
27	Apresentar os documentos obrigatórios por ocasião da assinatura do contrato.	3
28	Apresentar os documentos obrigatórios por ocasião da apresentação da Nota Fiscal, previstos em contrato.	3
29	Apresentar, quando solicitado pela FISCALIZAÇÃO, Certidão de Regularidade do FGTS, CND das contribuições previdenciárias, CND dos tributos mobiliários do Município de Cajati, CNDT fornecida pela Justiça do Trabalho.	3
30	Apresentar, quando solicitado pela FISCALIZAÇÃO, Relação Atualizada dos Empregados, Folha de Frequência dos Empregados, Folha de Pagamento dos Empregados acompanhados dos holerites, todos, vinculados à execução contratual.	3
31	Apresentar, quando solicitado pela FISCALIZAÇÃO, cópia do protocolo de envio dos arquivos emitidos pela conectividade social (GFIP/ SEFIP).	3
32	Apresentar, quando solicitado pela FISCALIZAÇÃO, cópia da relação de trabalhadores constantes da SEFIP, cópia da guia quitada do INSS (GPS), cópia da guia quitada do FGTS (GRF), referente ao período mencionado na notificação.	3
33	Cumprir quaisquer dos itens do contrato e seus anexos não previstos nesta tabela de multas.	2
34	Cumprir quaisquer dos itens do contrato de forma reincidente após formalmente notificada pela unidade fiscalizadora	X

15.28. As penalidades serão obrigatoriamente registradas no Portal da Transparência, Egrégio Tribunal de Contas do Estado de São Paulo e SICAF.



PREFEITURA DO MUNICÍPIO DE CAJATI

Estado de São Paulo

www.cajati.sp.gov.br - compras@cajati.sp.gov.br

Divisão de Licitações e Contratos

(13) 3854-8700

compras@cajati.sp.gov.br



Cláusula Décima Sexta – DA EXTINÇÃO CONTRATUAL

16.1. O contrato será extinto quando cumpridas as obrigações de ambas as partes, ainda que isso ocorra antes do prazo estipulado para tanto.

16.2. Se as obrigações não forem cumpridas no prazo estipulado, a vigência ficará prorrogada até a conclusão do objeto, caso em que deverá a Administração providenciar a readequação do cronograma fixado para o contrato.

16.2.1. Quando a não conclusão do contrato referida no item anterior decorrer de culpa do contratado:

- a) ficará ele constituído em mora, sendo-lhe aplicáveis as respectivas sanções administrativas; e
- b) poderá a Administração optar pela extinção do contrato e, nesse caso, adotará as medidas admitidas em lei para a continuidade da execução contratual.

16.3. O contrato poderá ser extinto antes de cumpridas as obrigações nele estipuladas, ou antes do prazo nele fixado, por algum dos motivos previstos no artigo 137 da Lei nº 14.133/21, bem como amigavelmente, assegurados o contraditório e a ampla defesa.

16.3.1. Nesta hipótese, aplicam-se também os artigos 138 e 139 da mesma Lei.

16.3.2. A alteração social ou a modificação da finalidade ou da estrutura da empresa não ensejará a extinção se não restringir sua capacidade de concluir o contrato.

12.3.2.1. Se a operação implicar mudança da pessoa jurídica contratada, deverá ser formalizado termo aditivo para alteração subjetiva.

16.4. O termo de extinção, sempre que possível, será precedido:

16.4.1. Balanço dos eventos contratuais já cumpridos ou parcialmente cumpridos;

16.4.2. Relação dos pagamentos já efetuados e ainda devidos;

16.4.3. Indenizações e multas.

16.5. A extinção do contrato não configura óbice para o reconhecimento do desequilíbrio econômico-financeiro, hipótese em que será concedida indenização por meio de termo indenizatório (art. 131, caput, da Lei nº 14.133, de 2021).

16.6. O contrato poderá ser extinto caso se constate que o contratado mantém vínculo de natureza técnica, comercial, econômica, financeira, trabalhista ou civil com dirigente do órgão ou entidade contratante ou com agente público que tenha desempenhado função na licitação ou atue na fiscalização ou na gestão do contrato, ou que deles seja cônjuge, companheiro ou parente em linha reta, colateral ou por afinidade, até o terceiro grau (art. 14, inciso IV, da Lei nº 14.133, de 2021).

Cláusula Décima Sétima – RESPONSABILIDADES PATRONAIS DO CONTRATO

Serão de total responsabilidade da contratada as despesas referentes à custa com os funcionários, ou seja, salários, impostos, ações trabalhistas ou previdenciárias.

Cláusula Décima Oitava - DOS CASOS OMISSOS

Os casos omissos serão decididos pelo contratante, segundo as disposições contidas na Lei nº 14.133, de 2021, e demais normas federais aplicáveis e, subsidiariamente, segundo as disposições contidas na Lei nº 8.078, de 1990 – Código de Defesa do Consumidor – e normas e princípios gerais dos contratos.

Cláusula Décima Nona - ALTERAÇÕES

19.1. Eventuais alterações contratuais reger-se-ão pela disciplina dos arts. 124 e seguintes da Lei nº 14.133, de 2021.

19.2. O contratado é obrigado a aceitar, nas mesmas condições contratuais, os acréscimos ou supressões que se fizerem necessários, até o limite de 25% (vinte e cinco por cento) do valor inicial atualizado do contrato.



PREFEITURA DO MUNICÍPIO DE CAJATI

Estado de São Paulo

www.cajati.sp.gov.br - compras@cajati.sp.gov.br

Divisão de Licitações e Contratos

(13) 3854-8700

compras@cajati.sp.gov.br



19.3. As alterações contratuais deverão ser promovidas mediante celebração de termo aditivo, submetido à prévia aprovação da consultoria jurídica do contratante, salvo nos casos de justificada necessidade de antecipação de seus efeitos, hipótese em que a formalização do aditivo deverá ocorrer no prazo máximo de 1 (um) mês (art. 132 da Lei nº 14.133, de 2021).

19.4. Registros que não caracterizam alteração do contrato podem ser realizados por simples apostila, dispensada a celebração de termo aditivo, na forma do art. 136 da Lei nº 14.133, de 2021.

Cláusula Vigésima – DA PUBLICAÇÃO

Incumbirá ao contratante divulgar o presente instrumento no Portal Nacional de Contratações Públicas (PNCP), na forma prevista no art. 94 da Lei 14.133, de 2021, bem como no respectivo sítio oficial na Internet, em atenção ao art. 91, caput, da Lei nº 14.133, de 2021, e ao art. 8º, §2º, da Lei n. 12.527, de 2011, c/ c art. 7º, §3º, inciso V, do Decreto n. 7.724, de 2012.

Cláusula Vigésima Primeira – DO FORO

As partes elegem o Foro da Comarca de Jacupiranga/ SP, para dirimir os litígios que decorrerem da execução deste Termo de Contrato, conforme art. 92, §1º, da Lei nº 14.133/ 21, o qual terá preferência sobre qualquer outro por mais privilegiado que seja.

E assim, perfeitamente justos e contratados, firmam o presente instrumento em 03 (três) vias de igual teor de forma, depois de lido e devidamente conferido, de acordo com a Lei.

Cajati/ SP, de

de 2025.

CONTRATADA

Luiz Henrique Koga
PREFEITO MUNICIPAL

Testemunhas:

1ª Testemunha

2ª Testemunha



PREFEITURA DO MUNICÍPIO DE CAJATI

Estado de São Paulo

www.cajati.sp.gov.br - compras@cajati.sp.gov.br

Divisão de Licitações e Contratos

(13) 3854-8700

compras@cajati.sp.gov.br



ANEXO 14

TERMO DE CIÊNCIA E DE NOTIFICAÇÃO (CONTRATO)

CONTRATANTE: **PREFEITURA DO MUNICÍPIO DE CAJATI**

CONTRATADO:

CONTRATO Nº:

OBJETO:

ADVOGADO (S)/ Nº OAB:

Pelo presente TERMO, nós, abaixo identificados:

1. **Estamos CIENTES de que:**

- a) o ajuste acima referido estará sujeito a análise e julgamento pelo Tribunal de Contas do Estado de São Paulo, cujo trâmite processual ocorrerá pelo sistema eletrônico;
- b) poderemos ter acesso ao processo, tendo vista e extraindo cópias das manifestações de interesse, Despachos e Decisões, mediante regular cadastramento no Sistema de Processo Eletrônico, conforme dados abaixo indicados, em consonância com o estabelecido na Resolução nº 01/ 2011 do TCESP;
- c) além de disponíveis no processo eletrônico, todos os Despachos e Decisões que vierem a ser tomados, relativamente ao aludido processo, serão publicados no Diário Oficial do Estado, Caderno do Poder Legislativo, parte do Tribunal de Contas do Estado de São Paulo, em conformidade com o artigo 90 da Lei Complementar nº 709, de 14 de janeiro de 1993, iniciando-se, a partir de então, a contagem dos prazos processuais, conforme regras do Código de Processo Civil;
- d) Qualquer alteração de endereço – residencial ou eletrônico – ou telefones de contato deverá ser comunicada pelo interessado, peticionando no processo.

2. **Damo-nos por NOTIFICADOS para:**

- a) O acompanhamento dos atos do processo até seu julgamento final e consequente publicação;
- b) Se for o caso e de nosso interesse, nos prazos e nas formas legais e regimentais, exercer o direito de defesa, interpor recursos e o que mais couber.

LOCAL e DATA: Cajati, ____ de _____ de _____.



PREFEITURA DO MUNICÍPIO DE CAJATI

Estado de São Paulo

www.cajati.sp.gov.br - compras@cajati.sp.gov.br

Divisão de Licitações e Contratos

(13) 3854-8700

compras@cajati.sp.gov.br



GESTOR DO ÓRGÃO/ ENTIDADE:

Nome:

Cargo: Secretaria Municipal de

CPF:

RG:

Data de Nascimento:

Endereço residencial completo:

E-mail institucional:

E-mail pessoal:

Telefone(s):

Assinatura: _____

Responsáveis que assinaram o ajuste:

Pela CONTRATANTE:

Nome: LUIZ HENRIQUE KOGA

Cargo: Prefeito Municipal

CPF:

RG:

Data de Nascimento:

Endereço residencial completo:

E-mail institucional: gabinete@cajati.sp.gov.br

E-mail pessoal:

Telefone(s):

Assinatura: _____

Pela CONTRATADA:

Nome:

Cargo:

CPF:

RG:

Data de Nascimento:

Endereço residencial completo:

E-mail institucional:

E-mail pessoal:

Telefone(s):

Assinatura: _____



PREFEITURA DO MUNICÍPIO DE CAJATI

Estado de São Paulo

www.cajati.sp.gov.br - compras@cajati.sp.gov.br

Divisão de Licitações e Contratos

(13) 3854-8700

compras@cajati.sp.gov.br

ANEXO 15

MODELO DE ATESTADO DE VISITA TÉCNICA

Ao
AGENTE DE CONTRATAÇÕES DA
PREFEITURA DO MUNICÍPIO DE CAJATI - SP

CONCORRÊNCIA Nº 042/ 2025.

PROCESSO ADMINISTRATIVO ELETRÔNICO Nº 1087/ 20255 1DOC

O Município de Cajati/ SP, inscrito no CNPJ/ MF sob o nº 64.037.815/ 0001-28, neste ato representado por _____, RG _____, ATESTA para fins de comprovação junto à Concorrência nº 042/ 2025, que a empresa _____ (denominação da pessoa jurídica), inscrita no CNPJ/ MF sob nº _____, através do representante _____, RG nº _____, realizou visita técnica na **Contratação de empresa para REFORMA E OBRAS DE ACESSIBILIDADE NO PRONTO ATENDIMENTO E UNIDADE BÁSICA DE SAÚDE.**

Cajati/ SP, _____ de _____ de 2025.

Representante do Município



PREFEITURA DO MUNICÍPIO DE CAJATI

Estado de São Paulo

www.cajati.sp.gov.br - compras@cajati.sp.gov.br

Divisão de Licitações e Contratos

(13) 3854-8700

compras@cajati.sp.gov.br

ANEXO 15



MODELO DE DECLARAÇÃO PARA EMPRESAS QUE OPTAREM EM NÃO REALIZAR A VISITA TÉCNICA

Ao
AGENTE DE CONTRATAÇÕES DA
PREFEITURA DO MUNICÍPIO DE CAJATI - SP

CONCORRÊNCIA Nº 042/ 2025.

PROCESSO ADMINISTRATIVO ELETRÔNICO Nº 1087/ 20255 1DOC

Eu, _____ (nome completo), RG nº _____, representante legal da empresa _____, inscrita no CNPJ/ MF sob o nº _____, DECLARO para fins de comprovação junto à Concorrência nº 042/ 2025, sob as penas da Lei que possuo plena ciência das características gerais dos serviços, do local e dos projetos referentes aos serviços de **Contratação de empresa para REFORMA E OBRAS DE ACESSIBILIDADE NO PRONTO ATENDIMENTO E UNIDADE BÁSICA DE SAÚDE.**

_____, de _____ de 2025.

Nome, RG, Função ou cargo e Assinatura



PREFEITURA DO MUNICÍPIO DE CAJATI

Estado de São Paulo

www.cajati.sp.gov.br - compras@cajati.sp.gov.br

Divisão de Licitações e Contratos

(13) 3854-8700

compras@cajati.sp.gov.br



ANEXO 16

Documento de Formalização de Demanda (DFD) e Estudo Técnico Preliminar (ETP)



PREFEITURA DO MUNICÍPIO DE CAJATI

Estado de São Paulo

www.cajati.sp.gov.br - compras@cajati.sp.gov.br

Divisão de Licitações e Contratos

(13) 3854-8700

compras@cajati.sp.gov.br



PREFEITURA DO MUNICÍPIO DE CAJATI

- ESTADO DE SÃO PAULO -

SECRETARIA MUNICIPAL DE SAÚDE



DOCUMENTO DE FORMALIZAÇÃO DE DEMANDA - DFD	
TIPO DA DEMANDA:	
<input type="checkbox"/> Serviços e fornecimentos contínuos (art. 6, inc. XV)	
<input type="checkbox"/> Serviços contínuos com regime de dedicação exclusiva de mão de obra (art. 6º, inc. XVI)	
<input type="checkbox"/> Serviços não contínuos ou contratados por escopo (art. 6º, inc. XVII)	
<input type="checkbox"/> Serviços técnicos especializados de natureza predominantemente intelectual (Art. 6º, inc. XVIII)	
<input checked="" type="checkbox"/> Serviço de obra e/ou engenharia	
<input type="checkbox"/> Aquisição de material de consumo	
<input type="checkbox"/> Aquisição de bens e/ou materiais permanentes	
<input type="checkbox"/> Locações	
<input type="checkbox"/> Outro: _____	
I – DESCRIÇÃO SUCINTA DA DEMANDA	
Reforma e obras de acessibilidade no Pronto Atendimento e Unidade Básica de Saúde	
II – JUSTIFICATIVA DA NECESSIDADE DE CONTRATAÇÃO	
O Pronto Atendimento Reynaldo Guerra é uma unidade essencial da rede municipal de saúde, responsável pelo atendimento de casos de urgência e emergência, prestando assistência imediata à população. A presente reforma corresponde à segunda etapa de requalificação da unidade, com o objetivo de modernizar sua infraestrutura, garantindo segurança, conforto, acessibilidade e eficiência no atendimento aos munícipes. As obras contemplam a substituição da cobertura, pintura geral, troca de esquadrias e pisos, adequações de drenagem, rede elétrica e reservatórios de água, além da regularização da pavimentação externa e instalação de plataforma de acessibilidade. Também será realizada a revitalização da fachada e da recepção, proporcionando um ambiente mais acolhedor e humanizado para usuários e profissionais de saúde. Além disso, está prevista a instalação de uma plataforma elevatória no Posto de Saúde do Bairro Barra do Azeite, medida que visa garantir o pleno acesso de pessoas com deficiência, idosos e usuários com mobilidade reduzida aos serviços oferecidos na unidade. Essa melhoria representa um importante avanço na promoção da acessibilidade e na inclusão social, assegurando que todos os cidadãos possam usufruir dos atendimentos de saúde de forma segura, digna e igualitária. Essas intervenções são fundamentais para assegurar condições adequadas de trabalho às equipes, melhorar o acolhimento da população e fortalecer o compromisso do município com a qualidade, a acessibilidade e a humanização do atendimento em saúde.	
III – QUANTIDADE A SER CONTRATADA (CONSIDERAR A EXPECTATIVA DE CONSUMO ANUAL)	
Reforma e obras de acessibilidade no Pronto Atendimento e Unidade Básica de Saúde	
IV – VALOR ESTIMADO ANUAL DA CONTRATAÇÃO OU PRORROGAÇÃO CONTRATUAL	
Aproximadamente R\$ 3.000.000,00 (três milhões de reais)	
V – INDICAÇÃO DA DATA PRETENDIDA PARA A CONCLUSÃO DA CONTRATAÇÃO	
Dezembro de 2025.	
VI – GRAU DE PRIORIDADE DA CONTRATAÇÃO OU PRORROGAÇÃO CONTRATUAL	
ALTA.	
VII – IDENTIFICAÇÃO DA UNIDADE REQUISITANTE E DO RESPONSÁVEL	
Unidade requisitante/demandante: Secretaria Municipal de Saúde	
Responsável pela demanda: Hotton Bruno Lucena Bernardo	
Secretaria demandante: Secretaria Municipal de Saúde	
E-mail: saude@cajati.sp.gov.br	Telefone: (13) 3854-8500

Praça do Paço Municipal, nº 10 – Centro – CEP 11.950-000 – Cajati, SP
E-mail: saude@cajati.sp.gov.br – Telefone: (13) 3854-8500

Página 1 de 1

Assinado por 1 pessoa: HOTTON BRUNO LUCENA BERNARDO
Para verificar a validade das assinaturas, acesse <https://cajati.1doc.com.br/verificacao/7972-388D-7E7C-BC54> e informe o código 7972-388D-7E7C-BC54





PREFEITURA DO MUNICÍPIO DE CAJATI

Estado de São Paulo

www.cajati.sp.gov.br - compras@cajati.sp.gov.br

Divisão de Licitações e Contratos

(13) 3854-8700

compras@cajati.sp.gov.br



VERIFICAÇÃO DAS ASSINATURAS



Código para verificação: 7972-388D-7E7C-BC54

Este documento foi assinado digitalmente pelos seguintes signatários nas datas indicadas:



HOTTON BRUNO LUCENA BERNARDO (CPF 420.XXX.XXX-17) em 13/11/2025 13:57:45 GMT-03:00

Papel: Parte

Emitido por: Sub-Autoridade Certificadora 1Doc (Assinatura 1Doc)

Para verificar a validade das assinaturas, acesse a Central de Verificação por meio do link:

<https://cajati.1doc.com.br/verificacao/7972-388D-7E7C-BC54>





PREFEITURA DO MUNICÍPIO DE CAJATI

Estado de São Paulo

www.cajati.sp.gov.br - compras@cajati.sp.gov.br

Divisão de Licitações e Contratos

(13) 3854-8700

compras@cajati.sp.gov.br



PREFEITURA MUNICIPAL DE CAJATI
ESTADO DE SÃO PAULO

SECRETARIA MUNICIPAL DE OBRAS E MOBILIDADE URBANA



ESTUDO TÉCNICO PRELIMINAR

INTRODUÇÃO

O presente documento caracteriza a primeira etapa da fase de planejamento e apresenta os devidos estudos para a contratação de solução que atenderá à necessidade abaixo especificada.

O objetivo principal é estudar detalhadamente a necessidade e identificar no mercado a melhor solução para supri-la, em observância às normas vigentes e aos princípios que regem a Administração Pública.

1. DA DESCRIÇÃO DA NECESSIDADE DA CONTRATAÇÃO (Art. 18, § 1º, Inc. I):

A presente demanda foi formalizada por meio do Memorando nº 18.423/2025, protocolado na Plataforma 1DOC, e encaminhada à equipe técnica da Secretaria Municipal de Obras e Mobilidade Urbana. Trata-se da necessidade de promover a continuidade das intervenções de melhoria, para a reforma e obras de acessibilidade no Pronto Atendimento e Unidade Básica de Saúde, localizados no Município de Cajati/SP.

As intervenções visam corrigir deficiências estruturais e funcionais que comprometem diretamente a segurança, a mobilidade e a qualidade dos serviços de saúde oferecidos à população. O Pronto Atendimento é uma unidade essencial da rede municipal de saúde, responsável pelos atendimentos de urgência e emergência, que requerem instalações em plenas condições de uso, com infraestrutura adequada e acessível para todos os usuários, incluindo pessoas com mobilidade reduzida.

Da mesma forma, a Unidade Básica de Saúde desempenha papel fundamental na atenção primária, oferecendo atendimentos preventivos e de acompanhamento contínuo. A inclusão de obras de acessibilidade é indispensável para assegurar a plena utilização dos espaços por toda a comunidade, eliminando barreiras arquitetônicas e promovendo a inclusão social no acesso aos serviços de saúde.

Praça do Paço Municipal, nº 10 - Centro - CEP 11.950-000 - Cajati, SP
E-mail: obras@cajati.sp.gov.br - Telefone: (13) 3854-8660

Página 1 de 21

Assinado por 1 pessoa: JULIANA ANTUNES MUNIZ
Para verificar a validade das assinaturas, acesse <https://cajati.1doc.com.br/verificacao/4D51-967A-3286-79A9> e informe o código 4D51-967A-3286-79A9





PREFEITURA DO MUNICÍPIO DE CAJATI

Estado de São Paulo

www.cajati.sp.gov.br - compras@cajati.sp.gov.br

Divisão de Licitações e Contratos

(13) 3854-8700

compras@cajati.sp.gov.br



PREFEITURA MUNICIPAL DE CAJATI
ESTADO DE SÃO PAULO



SECRETARIA MUNICIPAL DE OBRAS E MOBILIDADE URBANA

As melhorias propostas, portanto, têm como objetivo garantir segurança, conforto, eficiência operacional e acessibilidade universal, contribuindo para a modernização das unidades e para a qualidade do atendimento prestado aos munícipes.

No Pronto Atendimento, foram identificados problemas como infiltrações em áreas de cobertura, falhas na rede elétrica, desgaste acentuado de pisos e revestimentos, esquadrias danificadas e deficiências nos sistemas de drenagem e abastecimento de água. Essas condições comprometem a integridade da estrutura, aumentam o risco de incidentes e dificultam a manutenção das atividades assistenciais, tornando as intervenções propostas necessárias e inadiáveis para assegurar o pleno funcionamento da unidade.

Além das necessidades estruturais, constatou-se que os espaços de recepção e acolhimento não atendem adequadamente às demandas de conforto, acessibilidade e bem-estar da população usuária. A revitalização da fachada e da recepção é, portanto, uma ação necessária para proporcionar um ambiente mais acolhedor, acessível e humanizado, conforme preveem as diretrizes de humanização do Sistema Único de Saúde (SUS). A melhoria da ambiência contribuirá para um atendimento mais digno e empático, especialmente diante do público que busca o serviço em situações de urgência e fragilidade.

Assim, a contratação dos serviços de engenharia civil, elétrica e de acessibilidade torna-se indispensável para a recuperação estrutural e funcional do imóvel, garantindo a continuidade e a segurança do atendimento público de saúde, além de preservar o patrimônio municipal e adequar a unidade às normas técnicas, sanitárias e de acessibilidade vigentes.

2. ALINHAMENTO COM O PLANO ANUAL DE CONTRATAÇÕES (PAC)

Item não aplicável, visto que não foi elaborado o PAC para o ano de 2026.

3. REQUISITOS DA CONTRATAÇÃO

Os serviços serão prestados por empresa especializada no ramo, devidamente regulamentada e autorizada pelos órgãos competentes, em conformidade com a

Praça do Paço Municipal, nº 10 - Centro - CEP 11.950-000 - Cajati, SP
E-mail: obras@cajati.sp.gov.br - Telefone: (13) 3854-8660

Página 2 de 21

Assinado por 1 pessoa: JULIANA ANTUNES MUNIZ

Para verificar a validade das assinaturas, acesse <https://cajati.1doc.com.br/verificacao/4D51-867A-3286-79A9> e informe o código 4D51-867A-3286-79A9





PREFEITURA DO MUNICÍPIO DE CAJATI

Estado de São Paulo

www.cajati.sp.gov.br - compras@cajati.sp.gov.br

Divisão de Licitações e Contratos

(13) 3854-8700

compras@cajati.sp.gov.br



PREFEITURA MUNICIPAL DE CAJATI
ESTADO DE SÃO PAULO



SECRETARIA MUNICIPAL DE OBRAS E MOBILIDADE URBANA

legislação vigente e padrões de sustentabilidade exigidos nesse instrumento e no futuro termo de referência.

Requisitos técnicos para contratação

- Definição do orçamento e do prazo de execução da obra, com detalhamento de marcos intermediários e finais das etapas, definidos no cronograma físico-financeiro da obra;
- Certidão de registro/quitação da contratada junto ao CREA/CAU, da qual deverá constar os nomes dos profissionais que poderão atuar como responsáveis técnicos pelos serviços a serem executados, conforme disciplina a Resolução 425/98 do CONFEA, artigo 4º, parágrafo único;
- Comprovação de aptidão técnica, consistente na apresentação de uma ou mais certidões de acervo técnico expedidas pelo CREA/CAU, em nome dos profissionais que exercerão a função de responsáveis técnicos, comprovando a execução de obra ou serviço com características similares ao objeto a ser contratado, mediante apresentação de Atestado de Capacidade Técnico profissional;
- Apresentação, por parte da contratada, de Atestado de Capacidade Técnico operacional, comprovando a realização de obras ou serviços com características similares ao objeto a ser contratado. A comprovação do atestado de capacidade técnico operacional será mediante apresentação de Atestados emitidos por pessoa jurídica de direito público ou privado devidamente registrada no CREA ou CAU;
- Definição de cláusulas e condições para a execução dos serviços que possibilitem à contratada efetivar o planejamento para a execução dos serviços em conformidade com a logística e infraestrutura existentes no mercado, e, dessa forma, possibilitar a obtenção de preços mais competitivos para a contratação;

Praça do Paço Municipal, nº 10 - Centro - CEP 11.950-000 - Cajati, SP
E-mail: obras@cajati.sp.gov.br - Telefone: (13) 3854-8660

Página 3 de 21

Assinado por 1 pessoa: JULIANA ANTUNES MUNIZ
Para verificar a validade das assinaturas, acesse <https://cajati.1doc.com.br/verificacao/4D51-867A-3286-79A9> e informe o código 4D51-867A-3286-79A9





PREFEITURA DO MUNICÍPIO DE CAJATI

Estado de São Paulo

www.cajati.sp.gov.br - compras@cajati.sp.gov.br

Divisão de Licitações e Contratos

(13) 3854-8700

compras@cajati.sp.gov.br



PREFEITURA MUNICIPAL DE CAJATI
ESTADO DE SÃO PAULO



SECRETARIA MUNICIPAL DE OBRAS E MOBILIDADE URBANA

3.1. Requisitos técnicos para contratação

a) Definição do local de execução dos serviços: Pronto Atendimento Reynaldo Guerra e Unidade Básica de Saúde;

b) Definição dos serviços a serem executados, dos materiais a serem aplicados e/ou substituídos, de acordo com as determinações dos projetos, dos memoriais descritivos e das especificações técnicas, a serem atendidas pela Contratada;

c) Definição da metodologia executiva a ser adotada, de acordo com as normas técnicas vigentes e recomendações dos fabricantes;

d) Definição do orçamento e do prazo de execução da obra, com detalhamento de marcos intermediários e finais das etapas, definidos no cronograma físico-financeiro da obra;

e) Empresa de engenharia/arquitetura para execução da obra, conforme quantitativos previstos nos projetos;

f) Certidão de registro/quitação da contratada junto ao CREA/CAU, da qual deverá constar os nomes dos profissionais que poderão atuar como responsáveis técnicos pelos serviços a serem executados, conforme disciplina a Resolução 425/98 do CONFEA, artigo 4º, parágrafo único;

g) Comprovação de aptidão técnica, consistente na apresentação de uma ou mais certidões de acervo técnico expedidas pelo CREA/CAU, em nome dos profissionais que exercerão a função de responsáveis técnicos, comprovando a execução de obra ou serviço com características similares ao objeto a ser contratado, mediante apresentação de Atestado de Capacidade Técnico profissional;

h) Apresentação, por parte da contratada, de Atestado de Capacidade Técnico operacional, comprovando a realização de obras ou serviços com características similares ao objeto a ser contratado. A comprovação do atestado de capacidade técnico operacional será mediante apresentação de Atestados emitidos

Praça do Paço Municipal, nº 10 - Centro - CEP 11.950-000 - Cajati, SP
E-mail: obras@cajati.sp.gov.br - Telefone: (13) 3854-8660

Página 4 de 21

Assinado por 1 pessoa: JULIANA ANTUNES MUNIZ
Para verificar a validade das assinaturas, acesse <https://cajati.1doc.com.br/verificacao/4D51-867A-3286-79A9> e informe o código 4D51-867A-3286-79A9





PREFEITURA DO MUNICÍPIO DE CAJATI

Estado de São Paulo

www.cajati.sp.gov.br - compras@cajati.sp.gov.br

Divisão de Licitações e Contratos

(13) 3854-8700

compras@cajati.sp.gov.br



PREFEITURA MUNICIPAL DE CAJATI
ESTADO DE SÃO PAULO



SECRETARIA MUNICIPAL DE OBRAS E MOBILIDADE URBANA

por pessoa jurídica de direito público ou privado devidamente registrada no CREA ou CAU;

i) Definição de cláusulas e condições para a execução dos serviços que possibilitem à contratada efetivar o planejamento para a execução dos serviços em conformidade com a logística e infraestrutura existentes no mercado, e, dessa forma, possibilitar a obtenção de preços mais competitivos para a contratação;

j) Cumprimento, por parte da contratada, de Plano de Gerenciamento de Resíduos, garantindo o correto descarte dos resíduos segundo sua classe.

3.2. Requisitos de sustentabilidade

Os serviços prestados pela empresa contratada deverão fundamentar-se no uso racional de recursos e equipamentos, de forma a evitar e prevenir o desperdício de insumos e material consumidos, bem como a geração de resíduos, além do desperdício de água e consumo excessivo de energia. Sempre que possível fazer uso de energia renovável.

A contratada deverá ter pleno conhecimento e se responsabilizar pelo trabalho seguro das pessoas envolvidas no manuseio de ferramentas, equipamentos e produtos inflamáveis, conforme legislação em vigor do Ministério do Trabalho. Esta também se responsabilizará por ações e/ou omissões sobre os resíduos e rejeitos sólidos, líquidos e derivados, nos locais da obra, removendo e promovendo a devida destinação.

3.3. Requisitos normativos que disciplinam os serviços a serem contratados

a) Lei nº 14.133, de 1º de abril de 2021, Lei de Licitações e Contratos Administrativos;

b) Normas da ABNT e das legislações pertinentes para execução de todos os serviços aplicáveis na execução da obra, inclusive no que tange a qualidade dos materiais;

Praça do Paço Municipal, nº 10 - Centro - CEP 11.950-000 - Cajati, SP
E-mail: obras@cajati.sp.gov.br - Telefone: (13) 3854-8660

Página 5 de 21

Assinado por 1 pessoa: JULIANA ANTUNES MUNIZ
Para verificar a validade das assinaturas, acesse <https://cajati.1doc.com.br/verificacao/4D51-867A-3286-79A9> e informe o código 4D51-867A-3286-79A9





PREFEITURA DO MUNICÍPIO DE CAJATI

Estado de São Paulo

www.cajati.sp.gov.br - compras@cajati.sp.gov.br

Divisão de Licitações e Contratos

(13) 3854-8700

compras@cajati.sp.gov.br



PREFEITURA MUNICIPAL DE CAJATI
ESTADO DE SÃO PAULO



SECRETARIA MUNICIPAL DE OBRAS E MOBILIDADE URBANA

c) Lei nº 5.194, de 24 de dezembro 1966, que regula o exercício das profissões de Engenharia e dá outras providências;

d) Lei nº 12.378/2010 regula o exercício da Arquitetura e cria o Conselho de Arquitetura e Urbanismo do Brasil (CAU/BR) e das Unidades da Federação (CAU/UF);

e) Lei nº 6.496, de 07 de dezembro de 1977, que institui a "Anotação de Responsabilidade Técnica" na prestação de serviços de Engenharia, autoriza a criação, pelo Conselho Federal de Engenharia, Arquitetura e Agronomia – CONFEA, de uma mútua de assistência profissional, e dá outras providências;

f) Resolução CONAMA nº 307, de 05 de julho de 2002, que estabelece diretrizes, critérios e procedimentos para a gestão dos resíduos da construção civil.

4. ESTIMATIVA DAS QUANTIDADES

A contratação será compatível com os quantitativos levantados no projeto básico e com os preços das tabelas de referência.

Os custos de execução destes serviços, serão apresentados em planilha orçamentária e elaborados por equipe técnica devidamente capacitada, que resultará no orçamento completo da obra a ser executada.

5. LEVANTAMENTO DE MERCADO

A contratação de serviços especializados para a execução de Reforma e obras de acessibilidade no Pronto Atendimento e Unidade Básica de Saúde, é uma medida essencial para garantir a continuidade e a qualidade dos serviços públicos de saúde prestados à população. Trata-se de uma ação estratégica da Administração Municipal, com impacto direto na segurança estrutural, no bem-estar dos usuários e na efetividade das atividades desenvolvidas pelas equipes profissionais.

Considerando o atual estado de desgaste da edificação e a complexidade dos serviços a serem executados — que incluem troca da cobertura (telhado e calhas), substituição de esquadrias, reforma dos pisos, pintura geral, readequação da

Praça do Paço Municipal, nº 10 – Centro – CEP 11.950-000 – Cajati, SP
E-mail: obras@cajati.sp.gov.br – Telefone: (13) 3854-8660

Página 6 de 21

Assinado por 1 pessoa: JULIANA ANTUNES MUNIZ
Para verificar a validade das assinaturas, acesse <https://cajati.1doc.com.br/verificacao/4D51-867A-3286-79A9> e informe o código 4D51-867A-3286-79A9





PREFEITURA DO MUNICÍPIO DE CAJATI

Estado de São Paulo

www.cajati.sp.gov.br - compras@cajati.sp.gov.br

Divisão de Licitações e Contratos

(13) 3854-8700

compras@cajati.sp.gov.br



PREFEITURA MUNICIPAL DE CAJATI
ESTADO DE SÃO PAULO



SECRETARIA MUNICIPAL DE OBRAS E MOBILIDADE URBANA

recepção e instalação de nova caixa d'água, entre outros — torna-se indispensável a contratação de empresa de engenharia com competência técnica multidisciplinar, regularizada junto ao CREA e com experiência comprovada na execução de obras públicas, em especial no setor da saúde.

Experiências Anteriores no Município

O município de Cajati conta com histórico consolidado na contratação de obras de reforma em equipamentos públicos de saúde, através de processos administrativos regulares e com empresas devidamente qualificadas, o que comprova a viabilidade técnica, operacional e jurídica da contratação ora pretendida. Dentre os processos anteriores, destacam-se:

Concorrência Pública nº 03/2025 – Processo Administrativo nº 80/2025

Concorrência Pública nº 21/2024 – Processo Administrativo nº 694/2024

Concorrência Pública nº 17/2024 – Processo Administrativo nº 554/2024

Essas contratações demonstram o compromisso da Administração com a qualidade e a continuidade dos serviços prestados nas unidades de saúde, além de atestarem a existência de mercado apto a atender às especificações técnicas exigidas.

A viabilidade técnica e mercadológica da contratação está, portanto, devidamente fundamentada nas experiências anteriores do município e na disponibilidade de empresas capacitadas a executar os serviços propostos. A realização da segunda etapa da Reforma e obras de acessibilidade no Pronto Atendimento e Unidade Básica de Saúde, por empresa especializada, assegurará a recuperação plena da estrutura física da unidade, contribuindo para um ambiente mais seguro, funcional e adequado ao atendimento de urgência e emergência da população de Cajati.

6. ESTIMATIVA DO PREÇO DA CONTRATAÇÃO

Considerando os serviços a serem executados, bem como a infraestrutura necessária e conforme a descrição das necessidades, foi elaborado o seguinte orçamento:

Praça do Paço Municipal, nº 10 – Centro – CEP 11.950-000 – Cajati, SP
E-mail: obras@cajati.sp.gov.br – Telefone: (13) 3854-8660

Página 7 de 21

Assinado por 1 pessoa: JULIANA ANTUNES MUNIZ
Para verificar a validade das assinaturas, acesse <https://cajati.1doc.com.br/verificacao/4D51-867A-3286-79A9> e informe o código 4D51-867A-3286-79A9





PREFEITURA DO MUNICÍPIO DE CAJATI

Estado de São Paulo

www.cajati.sp.gov.br - compras@cajati.sp.gov.br

Divisão de Licitações e Contratos

(13) 3854-8700

compras@cajati.sp.gov.br



PREFEITURA MUNICIPAL DE CAJATI

ESTADO DE SÃO PAULO

SECRETARIA MUNICIPAL DE OBRAS E MOBILIDADE URBANA



OBJETO		REFORMA E OBRAS DE ACESSIBILIDADE NO PRONTO ATENDIMENTO E UNIDADE		VALOR DA OBRA		R\$ 3.899.682,11	
LOCAL		MUNICÍPIO DE CAJATI-SP		PRAZO DA OBRA		630 dias	
UNIDADE E REQUISITANTE		SECRETARIA MUNICIPAL DE SAUDE		DATA REFERENCIA		nov/25	
				BDR		25,82%	
FORTE	COD.	DESCRIÇÃO DOS SERVIÇOS	UNID.	QUANT.	Preço Unitário (R\$)	Pr. Unit. + B.D.L. (R\$)	Pr. Total (R\$)
1. SERVIÇOS PRELIMINARES							
CDHU	02.08.040	PLACA EM LONA COM IMPRESSÃO DIGITAL E REQUADRO EM METALON	M2	6,00	R\$ 428,54	R\$ 540,23	R\$ 3.241,38
CDHU	02.02.130	LOCAÇÃO DE CONTAINER TIPO ESCRITÓRIO COM 1 VASO SANITÁRIO, 1 LAVATÓRIO E 1 PONTO PARA CHUVEIRO - ÁREA MÍNIMA DE 13,80 M²	UNMES	18,00	R\$ 1.580,61	R\$ 1.592,55	R\$ 35.865,90
CDHU	02.03.120	TAPUME FIXO PARA FECHAMENTO DE ÁREAS, COM PORTÃO	M2	200,00	R\$ 108,70	R\$ 137,03	R\$ 27.406,00
						SUBTOTAL	R\$ 66.513,28
2. COBERTURA							
CDHU	04.03.020	RETISSURA DE TELHAMENTO EM BARRO	M2	271,21	R\$ 16,35	R\$ 20,51	R\$ 5.589,67
CDHU	16.02.030	TELHA DE BARRO TIPO ROMANA	M2	271,21	R\$ 68,24	R\$ 86,02	R\$ 23.326,65
CDHU	04.03.040	RETISSURA DE TELHAMENTO PERFIL E MATERIAL QUALQUER, EXCETO BARRO	M2	1915,91	R\$ 8,18	R\$ 10,31	R\$ 16.950,03
CDHU	04.02.070	RETISSURA DE ESTRUTURA EM MADEIRA TESOURA - TELHAS PERFIL QUALQUER	M2	1777,50	R\$ 20,33	R\$ 25,70	R\$ 45.691,77
CDHU	16.12.060	TELHAMENTO EM CHAPA DE AÇO PRE-PINTADA, PERFIL TRAPEZOIDAL COM ESPESURA DE 0,50MM E ALTURA DE 40MM	M2	1777,50	R\$ 112,96	R\$ 142,40	R\$ 253.116,14
CDHU	15.03.030	FORNECIMENTO E MONTAGEM DE ESTRUTURA EM AÇO ASTM-A36, SEM PINTURA	KG	12443,52	R\$ 28,55	R\$ 35,98	R\$ 447.842,24
CDHU	33.11.050	ESMALTE À BASE ÁGUA EM SUPERFÍCIE METÁLICA, INCLUSIVE PREPARO	M2	502,15	R\$ 48,70	R\$ 61,51	R\$ 30.887,09
CDHU	16.33.052	CALHA, RUFO, APÊNS EM CHAPA GALVANIZADA Nº 24 - CORTE 0,50 M	M	62,199	R\$ 151,78	R\$ 191,34	R\$ 119.011,83
CDHU	16.12.000	CUMBEIRA EM CHAPA DE AÇO PRE-PINTADA, PERFIL TRAPEZOIDAL COM ESPESURA DE 0,50MM	M	169,90	R\$ 85,43	R\$ 107,03	R\$ 21.527,23
PDE	06.12.004	CONDUTOR DE CHAPA GALVANIZADA Nº 26 - DESENVOLVIMENTO DE 0,33 M	m	178,50	R\$ 78,99	R\$ 99,99	R\$ 17.775,03
CDHU	22.03.070	FORRO EM LÂMINA DE PVC	M2	160,00	R\$ 103,08	R\$ 130,70	R\$ 23.526,00
CDHU	06.07.040	REMOÇÃO DE ENTULHO SEPARADO DE OBRA COM CAÇAMBA METÁLICA - TERRA, ALVENARIA, CONCRETO, ARGAMASSA, MADEIRA, PAPEL, PLÁSTICO OU METAL	M3	175,15	R\$ 110,35	R\$ 138,06	R\$ 24.342,56
						SUBTOTAL	R\$ 1.029.289,24
3. PINTURA							
CDHU	03.10.140	REMOÇÃO DE PINTURA EM MASSA COM LIXAMENTO	M2	2520,60	R\$ 6,35	R\$ 8,00	R\$ 20.244,80
CDHU	33.02.060	MASSA CORRIDA À BASE DE PVA	M2	2520,60	R\$ 15,11	R\$ 19,05	R\$ 48.207,53
CDHU	33.10.050	TINTA ACRÍLICA EM MASSA, INCLUSIVE PREPARO	M2	4916,20	R\$ 33,47	R\$ 42,19	R\$ 200.155,26
CDHU	33.11.050	ESMALTE À BASE ÁGUA EM SUPERFÍCIE METÁLICA, INCLUSIVE PREPARO	M2	46,08	R\$ 48,73	R\$ 61,51	R\$ 2.834,23
						SUBTOTAL	R\$ 274.482,24
4. ESQUADRIAS							
CDHU	04.09.020	RETISSURA DE ESQUADRIA METÁLICA EM GERAL	M2	89,70	R\$ 31,72	R\$ 39,99	R\$ 3.587,10
CDHU	17.01.020	ARGAMASSA DE REGULARIZAÇÃO E/OU PROTEÇÃO	M3	3,00	R\$ 795,05	R\$ 1.002,26	R\$ 3.006,78
CDHU	25.01.080	CAIXILHO EM ALUMÍNIO DE CORRER, SOB MEDIDA	M2	89,70	R\$ 862,64	R\$ 1.087,71	R\$ 97.507,58
CDHU	25.01.040	CAIXILHO EM ALUMÍNIO BASCULANTE, SOB MEDIDA	M2	11,60	R\$ 1.304,75	R\$ 1.644,79	R\$ 19.079,56
CDHU	25.02.020	VIDRO TEMPERADO INCOLOR DE 6 MM	M2	161,30	R\$ 254,40	R\$ 316,92	R\$ 32.103,99
CDHU	24.02.450	GRADE DE PROTEÇÃO PARA CAIXILHOS	M2	89,70	R\$ 1.515,77	R\$ 1.910,81	R\$ 171.399,65
CDHU	04.08.020	RETISSURA DE FOLHA DE ESQUADRIA EM MADEIRA	UN	60,00	R\$ 22,66	R\$ 28,57	R\$ 1.714,20
CDHU	04.08.060	RETISSURA DE BATELITE COM GUARNIÇÃO E PEÇAS UNIFORMES EM MADEIRA, CHUMBADOS	M	300,00	R\$ 13,59	R\$ 17,13	R\$ 5.139,00
CDHU	25.02.020	PORTA DE ENTRADA DE ABIR EM ALUMÍNIO, SOB MEDIDA	M2	100,80	R\$ 1.950,01	R\$ 2.447,62	R\$ 135.849,09
						SUBTOTAL	R\$ 469.437,95
5. TROCA DO PISO - ÁREA DE MEDICAÇÃO							
CDHU	03.03.060	DEMOLIÇÃO MANUAL DE REVESTIMENTO EM MASSA DE PISO	M2	153,15	R\$ 10,22	R\$ 12,98	R\$ 1.922,57
CDHU	03.04.040	DEMOLIÇÃO MANUAL DE RODAPÉ, SOLERA OU PETICORIL, EM MATERIAL CERÂMICO E/OU LADRILHO HIDRÁULICO, INCLUINDO A BASE	M	122,73	R\$ 3,07	R\$ 3,87	R\$ 474,06
CDHU	17.01.020	ARGAMASSA DE REGULARIZAÇÃO E/OU PROTEÇÃO	M3	9,19	R\$ 795,05	R\$ 1.002,26	R\$ 9.209,78
CDHU	21.02.060	REVESTIMENTO VINÍLICO, ESPESURA DE 3,2 MM, PARA TRAFEGO INTENSO, COM IMPERMEABILIZANTE ACRÍLICO	M2	176,12	R\$ 270,23	R\$ 340,06	R\$ 59.997,89
CDHU	21.10.081	RODAPE HOSPITALAR FLEXÍVEL EM PVC PARA PISO VINÍLICO, ESPESURA DE 2 MM E ALTURA DE 7,5 CM, COM IMPERMEABILIZANTE ACRÍLICO	M	141,14	R\$ 59,02	R\$ 75,54	R\$ 10.661,67
						SUBTOTAL	R\$ 62.916,65
6. REVESTIMENTOS							
6.1. PAREDES - SOLÁRIOS							
CDHU	03.03.020	APICAMENTO MANUAL DE PISO, PAREDE OU TETO	M2	562,32	R\$ 3,07	R\$ 3,87	R\$ 2.176,17
CDHU	03.10.140	REMOÇÃO DE PINTURA EM MASSA COM LIXAMENTO	M2	562,32	R\$ 6,35	R\$ 8,00	R\$ 4.498,56
CDHU	16.08.090	REVESTIMENTO EM PORCELANATO EM ESMALTE ACETINADO PARA ÁREA INTERNA E AMBIENTE COM ACÉSSO AO EXTERIOR, GRUPO DE ABSORÇÃO BAIXA, RESISTÊNCIA QUÍMICA E ASSENTAMENTO COM ARGAMASSA COLANTE INDUSTRIALIZADA, REJUNTADO	M2	562,32	R\$ 145,24	R\$ 183,06	R\$ 102.955,16

Praça do Paço Municipal, nº 10 - Centro - CEP 11.950-000 - Cajati, SP
E-mail: obras@cajati.sp.gov.br - Telefone: (13) 3854-8660

Página 8 de 21

Assinado por 1 pessoa: JULIANA ANTUNES MUNIZ
Para verificar a validade das assinaturas, acesse <https://cajati.1doc.com.br/verificacao/451-367A-3286-79A9> e informe o código 451-367A-3286-79A9





PREFEITURA DO MUNICÍPIO DE CAJATI

Estado de São Paulo

www.cajati.sp.gov.br - compras@cajati.sp.gov.br

Divisão de Licitações e Contratos

(13) 3854-8700

compras@cajati.sp.gov.br



PREFEITURA MUNICIPAL DE CAJATI

ESTADO DE SÃO PAULO

SECRETARIA MUNICIPAL DE OBRAS E MOBILIDADE URBANA



6.2		PISO - SOLÁRIOS							
CDHU	08.03.060	DEMOLIÇÃO MANUAL DE REVESTIMENTO EM MASSA DE PISO	MQ	190,58	R\$	10,22	R\$	12,88	R\$ 2.454,67
CDHU	18.08.032	REVESTIMENTO EM PORCELANATO ESMALTADO ANTEFRAPANTE PARA ÁREA EXTERNA E AMBIENTE COM ALTO TRÁFEGO, GRUPO DE ABSORÇÃO BIA, ASSENTADO COM ARGAMASSA COLANTE INDUSTRIALIZADA, REJUNTADO	ME	190,58	R\$	137,70	R\$	173,59	R\$ 33.052,78
6.3		PAREDES - REFEITÓRIO E COZINHA							
CDHU	03.04.020	DEMOLIÇÃO MANUAL DE REVESTIMENTO CERÂMICO, INCLUINDO A BASE	ME	169,50	R\$	12,25	R\$	15,46	R\$ 2.629,47
CDHU	05.07.040	REMOÇÃO DE ENTULHO SEPARADO DE OBRA COM CAMBA METÁLICA - TERRA, ALVENARIA, CONCRETO, ARGAMASSA, MADEIRA, PAPEL, PLÁSTICO OU METAL	MI	3,39	R\$	110,25	R\$	138,98	R\$ 471,14
CDHU	18.08.090	REVESTIMENTO EM PORCELANATO ESMALTADO ACETINADO PARA ÁREA INTERNA E AMBIENTE, COM ACESSO AO EXTERIOR, GRUPO DE ABSORÇÃO BIA, RESISTÊNCIA QUÍMICA E ASSENTADO COM ARGAMASSA COLANTE INDUSTRIALIZADA, REJUNTADO	ME	169,50	R\$	145,24	R\$	183,09	R\$ 31.033,75
CDHU	21.03.151	REVESTIMENTO EM PLACA DE ALUMÍNIO COMPOSTO "ACAP", ESPESURA DE 4 MM E AÇASAMENTO EM PVC	ME	4,17	R\$	843,23	R\$	1.062,08	R\$ 4.432,66
7.		INSTALAÇÕES HIDRÁULICAS							
7.1		DRENOS DOS ÁREAS-CONDICIONADOS							
CDHU	43.20.130	CADIA DE PAS SAGEM PARA CONDICIONAMENTO DE AR TIPO SPUT, COM SAÍDA DE DRENO ÚNICO NA VERTICAL - 38 X 22 X 6 CM	UN	68,00	R\$	43,25	R\$	54,53	R\$ 3.708,04
SNAPI	90443	RASCO LINEAR MANUAL EM ALVENARIA, PARA RAMAS/ DISTRIBUIÇÃO DE INSTALAÇÕES HIDRÁULICAS, DIÂMETROS MENORES OU IGUAIS A 40 MM AF_09/2023	M	279,90	R\$	10,60	R\$	13,36	R\$ 3.739,46
CDHU	46.01.020	TUBO DE PVC RÍGIDO SOLDÁVEL MARFOM, DN= 25 MM (3/4"), INCLUSIVE CONEXÕES	M	279,90	R\$	31,23	R\$	39,37	R\$ 11.019,66
CDHU	17.01.020	ARGAMASSA DE REGULARIZAÇÃO E/OU PROTEÇÃO	MG	2,80	R\$	795,05	R\$	1.002,26	R\$ 2.855,32
7.2		DRENAGEM DE ÁGUAS PLUVIAIS							
SNAPI	97897	CADIA ENTERRADA HIDRÁULICA RETANGULAR, EM CONCRETO PRÉ-MOLDADO, DIMENSÕES INTERIAS 9,0X6,0X0,5 M AF_12/2020	UN	35,00	R\$	580,34	R\$	731,59	R\$ 25.605,65
SNAPI	97896	CADIA ENTERRADA HIDRÁULICA RETANGULAR, EM CONCRETO PRÉ-MOLDADO, DIMENSÕES INTERIAS 9,0X6,0X0,4 M AF_12/2020	UN	7,00	R\$	448,78	R\$	565,74	R\$ 3.960,18
SNAPI	97895	CADIA ENTERRADA HIDRÁULICA RETANGULAR, EM CONCRETO PRÉ-MOLDADO, DIMENSÕES INTERIAS 9,0X6,0X0,3 M AF_12/2020	UN	68,00	R\$	242,25	R\$	305,39	R\$ 20.756,52
CDHU	46.02.070	TUBO DE PVC RÍGIDO BRANCO PXS COM VIROLA E ANEL DE BORRACHA LIXA ESFOLTO SÉRIE NORMAL, DN= 100 MM, INCLUSIVE CONEXÕES	M	520,49	R\$	78,00	R\$	98,33	R\$ 51.179,78
CDHU	46.02.050	TUBO DE PVC RÍGIDO BRANCO PXS COM VIROLA E ANEL DE BORRACHA LIXA ESFOLTO SÉRIE NORMAL, DN= 50 MM, INCLUSIVE CONEXÕES	M	170,00	R\$	45,25	R\$	57,04	R\$ 9.586,80
CDHU	03.01.020	DEMOLIÇÃO MANUAL DE CONCRETO SIMPLES	MG	22,52	R\$	224,84	R\$	283,44	R\$ 6.382,95
CDHU	06.01.020	ESCOVAÇÃO MANUAL EM SOLO DE 1ª E 2ª CATEGORIA EM CAMPO ABERTO	MG	41,64	R\$	51,10	R\$	64,42	R\$ 2.682,39
CDHU	06.11.040	REATERRO MANUAL APOIADO SEM CONTROLE DE COMPACTAÇÃO	MG	41,64	R\$	19,07	R\$	24,04	R\$ 1.001,00
CDHU	17.05.020	PISO COM REQUADRO EM CONCRETO SIMPLES SEM CONTROLE DE PC	MG	20,82	R\$	820,68	R\$	1.160,63	R\$ 24.163,85
7.3		ADEQUAÇÃO DOS RESERVATÓRIOS							
CDHU	01.30.100	REMOÇÃO DE RESERVATÓRIO EM FIBROCEMENTO ATÉ 1000 LITROS	UN	8,00	R\$	150,72	R\$	190,00	R\$ 1.520,00
FDE	06.03.001	TUBO TAMPA DE INSPEÇÃO - AÇO	un	2,00	R\$	762,12	R\$	960,75	R\$ 1.921,50
FDE	06.14.045	TORNEIRA DE BOIA EM LATA (BOIA PLAST) DN 20MM (3/4")	un	2,00	R\$	113,59	R\$	143,20	R\$ 286,40
FDE	06.02.019	PF-15 PORTA DE FERRO P/ RESERVATÓRIO - GALVANIZADA	un	1,00	R\$	3.402,02	R\$	4.289,41	R\$ 4.289,41
FDE	06.13.011	TUBO AÇO GALVANIZADO NBR5580-CL MEDIA, DN20MM (3/4") - INCL CONEXÕES	m	5,00	R\$	82,96	R\$	104,58	R\$ 522,90
FDE	06.03.020	ELI-6 ESCADA DE MARINHEIRO CIGUARD A CORPO GALVANIZADA	m	17,50	R\$	1.505,35	R\$	1.902,72	R\$ 33.297,60
FDE	06.03.100	CO-43 GUARDA-CORPO COM GRADIL DE FECHAMENTO H=110CM AÇO GALVANIZADO COM PINTURA ESUALTE	m	6,97	R\$	1.070,74	R\$	1.361,11	R\$ 9.467,14
FDE	06.14.085	ANEL PRE-MOLDADO EM CONCRETO ARMADO P/ RESERVATÓRIO D'ÁGUA D=2,50M	m	13,00	R\$	15.934,00	R\$	20.089,72	R\$ 261.127,36
FDE	06.14.086	LAVE PRE-MOLDADA D=2,50M E=8CM P/ RESERVATÓRIO	un	3,00	R\$	4.150,00	R\$	5.242,02	R\$ 15.726,76
FDE	06.14.087	LAVE PRE-MOLDADA D=2,50M E=15CM P/ RESERVATÓRIO	un	2,00	R\$	6.063,00	R\$	7.643,14	R\$ 15.256,28
FDE	06.14.074	CONJ MOTOR BOMBA (C ENTR FUGA) 2 HP (13600 L/H 20 MCA)	un	2,00	R\$	3.913,37	R\$	4.933,28	R\$ 9.866,65
FDE	06.13.013	TUBO AÇO GALVANIZADO NBR5580-CL MEDIA, DN25MM (1 1/4")-INCL CONEXÕES	m	16,00	R\$	134,75	R\$	168,57	R\$ 2.717,92
FDE	06.13.014	TUBO AÇO GALVANIZADO NBR5580-CL MEDIA, DN40MM (1 1/2") - INCL CONEXÕES	m	15,00	R\$	154,47	R\$	194,73	R\$ 3.099,87
FDE	06.13.018	TUBO AÇO GALVANIZADO NBR5580-CL MEDIA, DN100MM (4")-INCL CONEXÕES	m	18,00	R\$	345,75	R\$	430,54	R\$ 7.013,52
FDE	06.14.002	REGISTRO DE GAVETA BRUTO DN 20MM (3/4")	un	1,00	R\$	87,85	R\$	110,75	R\$ 119,75
FDE	06.14.004	REGISTRO DE GAVETA BRUTO DN 32MM (1 1/4")	un	2,00	R\$	134,91	R\$	170,07	R\$ 340,14
FDE	06.14.005	REGISTRO DE GAVETA BRUTO DN 40MM (1 1/2")	un	4,00	R\$	160,46	R\$	202,27	R\$ 809,08
FDE	06.14.006	REGISTRO DE GAVETA BRUTO DN 100MM (4")	un	1,00	R\$	1.180,02	R\$	1.487,55	R\$ 1.487,55
FDE	06.14.027	VALVULA DE RETENÇÃO VERTICAL DE BRONZE DE 1 1/4"	un	2,00	R\$	189,20	R\$	236,51	R\$ 473,02
FDE	06.14.037	VALVULA DE RETENÇÃO DE PE COM GRUPO DE BRONZE DE 1 1/2"	un	1,00	R\$	202,85	R\$	255,72	R\$ 255,72
FDE	06.11.035	IL-06 LUZ DE OBSTACULO COM LAMPADA	un	1,00	R\$	401,61	R\$	506,53	R\$ 506,53
FDE	06.13.010	PP-02 PARA RAMOS FRANKLIN COM MASTRO AÇO GALVANIZADO 02" X 3,00M	un	1,00	R\$	892,11	R\$	1.124,01	R\$ 1.124,01
FDE	06.13.018	BARRA CHATA AÇO GALVANIZADO (3/4" X 1/8") - DESCIDA P/ PARA RAIO	m	30,00	R\$	34,63	R\$	43,66	R\$ 1.309,80
FDE	11.03.006	IMPERMEABILIZAÇÃO RESERV. ELEV. COM ARGAMASSA POLIMÉRICA APLICAÇÃO 2 DEMASOS SEMIFLEXÍVEL + 4 DEMASOS FLEXÍVEL INCL. TELA ESTRUTURANTE	mf	64,00	R\$	64,71	R\$	81,57	R\$ 5.220,48
FDE	11.03.010	COM TINTA BETUMINOSA (APLICAÇÃO EXTERNA)	mf	5,00	R\$	18,89	R\$	21,29	R\$ 106,45
		SUBTOTAL							R\$ 546.124,95

Praça do Paço Municipal, nº 10 - Centro - CEP 11.950-000 - Cajati, SP
E-mail: obras@cajati.sp.gov.br - Telefone: (13) 3854-8660

Página 9 de 21

Assinado por 1 pessoa: JULIANA ANTUNES MUNIZ

Para verificar a validade das assinaturas, acesse <https://cajati.1doc.com.br/verificacao/451-367A-3286-79A9> e informe o código 451-367A-3286-79A9





PREFEITURA DO MUNICÍPIO DE CAJATI

Estado de São Paulo

www.cajati.sp.gov.br - compras@cajati.sp.gov.br

Divisão de Licitações e Contratos

(13) 3854-8700

compras@cajati.sp.gov.br



PREFEITURA MUNICIPAL DE CAJATI

ESTADO DE SÃO PAULO

SECRETARIA MUNICIPAL DE OBRAS E MOBILIDADE URBANA



	8.	ADEQUAÇÕES ELÉTRICAS						
	8.1	PADRÃO DE ENERGIA						
CDHU	04.18.070	REMOÇÃO DE CAIXA DE ENTRADA DE ENERGIA PADRÃO RESIDENCIAL COMPLETA	UN	1,00	R\$	200,96	R\$	253,33
CDHU	04.21.130	REMOÇÃO DE POSTE DE CONCRETO	UN	1,00	R\$	275,84	R\$	347,73
FDE	09.02.033	AE 23 ABRIGO E ENTRADA DE ENERGIA (CAIXA M.T.E. IV) COM LEITURA VOLTADA PARA CALÇADA - CPEL EDP BANDA IVANTE E ELÉTRICO	un	1,00	R\$	5.517,82	R\$	6.955,88
CDHU	03.01.020	DEMOLIÇÃO MANUAL DE CONCRETO SIMPLES	MO	0,18	R\$	224,84	R\$	283,44
CDHU	06.01.020	ESCOVAÇÃO MANUAL EM SOLO DE 1ª E 2ª CATEGORIA EM CAMPO ABERTO	MO	0,54	R\$	51,10	R\$	64,42
CDHU	38.13.030	ELETRODUTO CORRUGADO EM POLIETILENO DE ALTA DENSIDADE, DN= 75 MM, COM ACESSÓRIOS	M	38,00	R\$	15,62	R\$	19,69
CDHU	39.21.070	CABO DE COBRE FLEXÍVEL DE 25 MM², ISOLAMENTO 0,6/1KV - ISOLAÇÃO HEPR 90°C	M	90,00	R\$	25,30	R\$	31,89
CDHU	40.02.100	CAIXA DE PASSAGEM EM CHAPA, COM TAMP. PARAFUSADA, 400 X 400 X 150 MM	UN	4,00	R\$	155,68	R\$	196,25
CDHU	17.05.020	PISO COM REQUADRO EM CONCRETO SIMPLES SEM CONTROLE DE FCK	MO	0,18	R\$	920,68	R\$	1.190,53
	8.2	TOMADAS E INTERRUPTORES						
CDHU	04.19.120	REMOÇÃO DE INTERRUPTORES, TOMADAS, BOTÃO DE CAMPAINHA OU CIGARRA	UN	390,00	R\$	20,10	R\$	25,34
CDHU	40.05.020	INTERRUPTOR COM 1 TECLA SIMPLES E PLACA	CJ	90,00	R\$	30,86	R\$	38,90
CDHU	40.05.040	INTERRUPTOR COM 2 TECLAS SIMPLES E PLACA	CJ	60,00	R\$	41,26	R\$	52,01
CDHU	40.05.060	INTERRUPTOR COM 3 TECLAS SIMPLES E PLACA	CJ	30,00	R\$	51,30	R\$	64,78
CDHU	40.04.450	TOMADA 2P+T DE 10 A - 250 V, COMPLETA	CJ	80,00	R\$	27,44	R\$	34,59
CDHU	40.04.490	TOMADA 2P+T DE 20 A - 250 V, COMPLETA	CJ	70,00	R\$	28,97	R\$	37,78
CDHU	40.04.095	TOMADA RJ 45 PARA REDE DE DADOS, COM PLACA	UN	60,00	R\$	82,35	R\$	103,81
	8.3	PROJETO - INSTALAÇÕES ELÉTRICAS						
CDHU	01.17.111	PROJETO EXECUTIVO DE INSTALAÇÕES ELÉTRICAS EM FORMATO A1	UN	1,00	R\$	1.140,48	R\$	1.437,71
	8.4	CABOS E CONDUTORES						
SNAPI	104792	REMOÇÃO DE CABOS ELÉTRICOS, COM SEÇÃO DE ATÉ 2,5 MM², DE FORMA MANUAL, SEM REAPROVEITAMENTO. AF-09/2023	M	3200,00	R\$	0,54	R\$	0,68
SNAPI	104793	REMOÇÃO DE CABOS ELÉTRICOS, COM SEÇÃO MAIOR QUE 2,5 MM² E MENOR QUE 10 MM², DE FORMA MANUAL, SEM REAPROVEITAMENTO. AF-09/2023	M	1050,00	R\$	0,75	R\$	0,95
CDHU	39.21.010	CABO DE COBRE FLEXÍVEL DE 1,5 MM², ISOLAMENTO 0,6/1KV - ISOLAÇÃO HEPR 90°C	M	1500,00	R\$	2,74	R\$	3,45
CDHU	39.21.020	CABO DE COBRE FLEXÍVEL DE 2,5 MM², ISOLAMENTO 0,6/1KV - ISOLAÇÃO HEPR 90°C	M	1000,00	R\$	3,50	R\$	4,41
CDHU	39.21.030	CABO DE COBRE FLEXÍVEL DE 4 MM², ISOLAMENTO 0,6/1KV - ISOLAÇÃO HEPR 90°C	M	1500,00	R\$	4,75	R\$	5,95
CDHU	39.21.050	CABO DE COBRE FLEXÍVEL DE 10 MM², ISOLAMENTO 0,6/1KV - ISOLAÇÃO HEPR 90°C	M	150,00	R\$	12,60	R\$	15,98
CDHU	39.21.070	CABO DE COBRE FLEXÍVEL DE 25 MM², ISOLAMENTO 0,6/1KV - ISOLAÇÃO HEPR 90°C	M	300,00	R\$	25,30	R\$	31,89
	8.5	ELETRODUTOS E ACESSÓRIOS						
CDHU	38.04.060	ELETRODUTO GALVANIZADO CONFORME NBR13057 - 1" COM ACESSÓRIOS	M	180,00	R\$	53,57	R\$	67,53
CDHU	40.06.060	CONDULETE METÁLICO DE 1"	CJ	60,00	R\$	49,11	R\$	61,91
CDHU	39.19.030	ELETRODUTO DE PVC CORRUGADO FLEXÍVEL LEVE, DIÂMETRO EXTERNO DE 25 MM	M	80,00	R\$	17,41	R\$	21,95
CDHU	39.19.040	ELETRODUTO DE PVC CORRUGADO FLEXÍVEL LEVE, DIÂMETRO EXTERNO DE 32 MM	M	100,00	R\$	19,07	R\$	24,00
CDHU	39.13.020	ELETRODUTO CORRUGADO EM POLIETILENO DE ALTA DENSIDADE, DN= 50 MM, COM ACESSÓRIOS	M	100,00	R\$	11,53	R\$	14,53
CDHU	39.21.320	ELETROCALHA LISA GALVANIZADA A FOGO, 150 X 100 MM, COM ACESSÓRIOS	M	100,00	R\$	154,65	R\$	194,95
SNAPI	104795	FIXAÇÃO DE ELETRODUTOS, DIÂMETROS MENORES OU IGUAIS A 40 MM, COM ABRAÇADERA METÁLICA RÍGIDA TIPO D COM PARAFUSO DE FIXAÇÃO 1 1/4", FIXADA DIRETAMENTE NA LAJE OU PAREDE. AF-09/2023	M	100,00	R\$	14,18	R\$	17,88
	8.6	QUADROS DE DISTRIBUIÇÃO						
CDHU	04.21.160	REMOÇÃO DE QUADRO DE DISTRIBUIÇÃO, CHAMADA OU CAIXA DE PASSAGEM	ME	0,95	R\$	100,48	R\$	126,67
CDHU	37.03.250	QUADRO DE DISTRIBUIÇÃO UNIVERSAL DE ENVIAR, PARA DISJUNTORES 70 DIN / 50 BOLTON - 225 A - SEM COMPONENTES	UN	3,00	R\$	1.597,19	R\$	1.975,03
	8.7	DISPOSITIVOS E DISJUNTORES						
CDHU	37.17.114	DISPOSITIVO DIFERENCIAL RESIDUAL DE 125 A X 30 MA - 4 POLOS	UN	3,00	R\$	1.960,02	R\$	2.470,84
CDHU	37.13.600	DISJUNTOR TERMOMAGNETICO, UNIPOLAR 127/220 V, CORRENTE DE 10 A ATÉ 30 A	UN	50,00	R\$	33,09	R\$	41,71
CDHU	37.13.630	DISJUNTOR TERMOMAGNETICO, BIPOLAR 220/380 V, CORRENTE DE 10 A ATÉ 30 A	UN	35,00	R\$	168,55	R\$	212,48
CDHU	37.13.640	DISJUNTOR TERMOMAGNETICO, BIPOLAR 220/380 V, CORRENTE DE 60 A ATÉ 100 A	UN	45,00	R\$	209,21	R\$	263,73
CDHU	37.13.660	DISJUNTOR TERMOMAGNETICO, TRIPOLAR 220/380 V, CORRENTE DE 60 A ATÉ 100 A	UN	3,00	R\$	262,02	R\$	330,31
CDHU	37.24.042	DISPOSITIVO DE PROTEÇÃO CONTRA SURTO, 2 POLOS, SUPORTABILIDADE <= 4 KV, UN ATÉ 240V/415V, I.M.P. = 60 KA, CURVA DE ENSAIO 8/20,5 - CLASSE 1	UN	3,00	R\$	536,82	R\$	675,25
CDHU	37.24.044	DISPOSITIVO DE PROTEÇÃO CONTRA SURTO, 4 POLOS, SUPORTABILIDADE <= 2,5 KV, 3P+N, UN ATÉ 240V/415V, CURVA DE ENSAIO 8/20,5 - CLASSE 2	UN	3,00	R\$	2.595,02	R\$	3.233,32
CDHU	37.24.045	DISPOSITIVO DE PROTEÇÃO CONTRA SURTO, 2 POLOS, MONOBLOCO, SUPORTABILIDADE <= 1,4 KV, F+N/F+T, UN ATÉ 240V/254V, CURVA DE ENSAIO 8/20,5 - CLASSE 3	UN	3,00	R\$	835,15	R\$	1.052,81

Praça do Paço Municipal, nº 10 - Centro - CEP 11.950-000 - Cajati, SP
E-mail: obras@cajati.sp.gov.br - Telefone: (13) 3854-8660

Página 10 de 21

Assinado por 1 pessoa: JULIANA ANTUNES MUNIZ
Para verificar a validade das assinaturas, acesse <https://cajati.1doc.com.br/verificacao/451-367A-3286-79A9> e informe o código 4D51-367A-3286-79A9





PREFEITURA DO MUNICÍPIO DE CAJATI

Estado de São Paulo

www.cajati.sp.gov.br - compras@cajati.sp.gov.br

Divisão de Licitações e Contratos

(13) 3854-8700

compras@cajati.sp.gov.br



PREFEITURA MUNICIPAL DE CAJATI

ESTADO DE SÃO PAULO

SECRETARIA MUNICIPAL DE OBRAS E MOBILIDADE URBANA



	12	REVITALIZAÇÃO DA FACHADA						
	12.1	DEMOLIÇÕES E RETIRADAS						
CDHU	04.03.040	RETIRADA DE TELHAMENTO PERFIL E MATERIAL QUALQUER, EXCETO BARRO	M2	80,24	R\$	8,18	R\$	10,31
CDHU	04.02.140	RETIRADA DE ESTRUTURA METÁLICA	KG	481,44	R\$	2,37	R\$	2,90
CDHU	04.08.020	RETIRADA DE ESQUADRIA METÁLICA EM GERAL	M2	15,86	R\$	31,72	R\$	30,09
CDHU	03.02.040	DEMOLIÇÃO MANUAL DE ALVENARIA DE ELEVAÇÃO OU ELEMENTO VAZADO, INCLUSIVE REVESTIMENTO	M3	10,06	R\$	81,76	R\$	103,07
CDHU	05.07.040	REMOÇÃO DE ENTULHO SEPARADO DE OBRA COM CAÇAMBA METÁLICA - TUBIA, ALVENARIA, CONCRETO, ARGAMASSA, MADEIRA, PAPEL, PLÁSTICO OU METAL	M3	14,05	R\$	110,25	R\$	136,98
	12.2	ESQUADRIAS						
CDHU	25.01.450	CAIXILHO EM ALUMÍNIO PARA PELE DE VIDRO, TIPO FACHADA	M2	31,47	R\$	1.404,76	R\$	1.770,57
CDHU	25.03.070	VIDRO LAMINADO TEMPERADO INCOLOR DE 8MM	M2	43,73	R\$	373,09	R\$	471,35
CDHU	22.06.240	BRISSE METÁLICO FIXO EM CHAPA LISA ALUMÍNIO PRE-PINTADA, FORMATO OGIVA, LÂMINA FRONTAL DE 200MM	M2	30,11	R\$	822,14	R\$	1.033,41
CDHU	25.02.040	PORTA DE ENTRADA DE COFRE EM ALUMÍNIO, SOB MEDIDA	M2	12,26	R\$	1.173,47	R\$	1.479,30
CDHU	25.20.800	EQUIPAMENTO AUTOMATIZADOR DE PORTAS DESLIZANTES PARA FOLHA DUPLA	UN	1,00	R\$	10.610,05	R\$	17.157,16
	12.3	COBERTURA						
CDHU	15.03.030	FORNECIMENTO E MONTAGEM DE ESTRUTURA EM AÇO ASTM-A36, SEM PINTURA	KG	448,68	R\$	28,95	R\$	35,99
CDHU	15.13.130	TELHAMENTO EM CHAPA DE AÇO PRE-PINTADA, TIPO SANDUÍCHE, ESPESSURA DE 0,50MM, COM POLIESTIRENO EXPANDIDO	M2	55,84	R\$	147,01	R\$	185,32
CDHU	15.33.022	CALHA, RUFO, AFINS EM CHAPA GALVANIZADA Nº 24 - CORTE 0,33 M	M	48,70	R\$	111,30	R\$	140,31
FDE	09.12.004	CONDUTOR EM CHAPA GALVANIZADA Nº 24 DESENV. 0,25M	m	15,00	R\$	77,54	R\$	97,74
CDHU	21.03.151	REVESTIMENTO EM PLACA DE ALUMÍNIO COMPOSTO "ACM", ESPESSURA DE 4 MM E ACABAMENTO EM PVDF	M2	12,38	R\$	813,23	R\$	1.062,99
	12.4	BANCOS E PISO EXTERNO						
CDHU	35.04.020	BANCO CONTÍNUO EM CONCRETO VAZADO	M	19,08	R\$	214,85	R\$	270,94
CDHU	17.10.020	PISO EM GRANULITE MOLDADO NO LOCAL	M2	137,09	R\$	102,16	R\$	126,78
CDHU	17.10.200	RODAPE QUALQUER EM GRANULITE MOLDADO NO LOCAL ATÉ 10 CM	M	95,26	R\$	55,91	R\$	70,48
CDHU	17.10.120	DEGRAU EM GRANULITE MOLDADO NO LOCAL	M	8,00	R\$	95,17	R\$	121,23
CDHU	17.10.150	RESINA ACRÍLICA PARA PISO DE GRANULITE	M2	147,57	R\$	34,65	R\$	43,58
	12.5	JARDIM						
CDHU	05.01.020	DEMOLIÇÃO MANUAL DE CONCRETO SIMPLES	M3	1,47	R\$	224,84	R\$	293,44
CDHU	06.02.020	ESCAVAÇÃO MANUAL EM SOLO DE 1ª E 2ª CATEGORIA EM VALA OU CAVA ATÉ 1,5 M	M3	0,97	R\$	61,30	R\$	77,30
CDHU	12.01.021	BROCA EM CONCRETO ARMADO DIÂMETRO DE 20 CM - COMPLETA	M	18,00	R\$	65,36	R\$	83,55
CDHU	09.01.020	FORMA EM MADEIRA COMUM PARA FUNDAÇÃO	M2	7,31	R\$	103,63	R\$	130,64
CDHU	10.01.040	ARMADURA EM BARRA DE AÇO CA-50 (A CUB) FYK - 500 MPa	KG	31,53	R\$	9,86	R\$	12,43
CDHU	10.01.060	ARMADURA EM BARRA DE AÇO CA-60 (A CUB) FYK - 600 MPa	KG	11,20	R\$	10,21	R\$	12,87
CDHU	11.03.090	CONCRETO PREPARADO NO LOCAL, FCK - 20 MPa	M3	0,55	R\$	536,54	R\$	676,37
CDHU	11.16.040	LANÇAMENTO E ADENSAMENTO DE CONCRETO OU MASSA EM FUNDAÇÃO	M3	0,55	R\$	172,38	R\$	217,31
CDHU	14.10.111	ALVENARIA DE BLOCO DE CONCRETO DE VEDAÇÃO DE 14 CM - CLASSE C	M2	12,16	R\$	95,23	R\$	120,05
CDHU	17.02.020	CHAPISCO	M2	24,35	R\$	7,15	R\$	9,01
CDHU	17.02.120	EMBOÇO COMUM	M2	24,35	R\$	23,17	R\$	29,21
CDHU	17.02.220	REBOCO	M2	24,35	R\$	13,30	R\$	16,79
CDHU	33.10.030	TINTA ACRÍLICA ANTIFUNGO EM MASSA, INCLUSIVE PREPARO	M2	24,35	R\$	35,09	R\$	44,74
CDHU	34.01.010	TERRA VEGETAL ORGÂNICA COMUM	M3	11,01	R\$	234,77	R\$	295,96
CDHU	34.02.100	PLANTIO DE GRAMA ESMERALDA EM PLACAS (JARDINS E CANTEIROS)	M2	36,70	R\$	19,01	R\$	23,96

Praça do Paço Municipal, nº 10 - Centro - CEP 11.950-000 - Cajati, SP
E-mail: obras@cajati.sp.gov.br - Telefone: (13) 3854-8660

Página 13 de 21

Assinado por 1 pessoa: JULIANA ANTUNES MUNIZ

Para verificar a validade das assinaturas, acesse <https://cajati.1doc.com.br/verificacao/451-367A-3286-79A9> e informe o código 4D51-367A-3286-79A9





PREFEITURA DO MUNICÍPIO DE CAJATI

Estado de São Paulo

www.cajati.sp.gov.br - compras@cajati.sp.gov.br

Divisão de Licitações e Contratos

(13) 3854-8700

compras@cajati.sp.gov.br



PREFEITURA MUNICIPAL DE CAJATI

ESTADO DE SÃO PAULO

SECRETARIA MUNICIPAL DE OBRAS E MOBILIDADE URBANA



	12.6	ESCALADA DE ACESSO								
CDHU	06.01.020	DEMOIÇÃO MANUAL DE CONCRETO SIMPLES	M2	0,48	R\$	224,84	R\$	282,44	R\$	136,06
CDHU	06.02.020	ESCAVAÇÃO MANUAL EM SOLO DE 1ª E 2ª CATEGORIA EM VALA OU CAVA ATÉ 1,5 M	M3	1,17	R\$	61,30	R\$	77,30	R\$	90,44
CDHU	12.01.021	BROCA EM CONCRETO ARMADO DIÂMETRO DE 26 CM - COMPLETA	M	6,00	R\$	66,30	R\$	83,05	R\$	501,90
CDHU	11.18.040	LASTRO DE PEDRA BRITADA	M2	0,24	R\$	218,14	R\$	274,99	R\$	65,99
CDHU	09.01.020	FORMA EM MADEIRA COMUM PARA FUNDAÇÃO	M2	2,64	R\$	103,03	R\$	130,04	R\$	344,88
CDHU	09.01.030	FORMA EM MADEIRA COMUM PARA ESTRUTURA	M2	2,34	R\$	256,95	R\$	323,92	R\$	757,97
CDHU	14.11.221	ALVENARIA DE BLOCO DE CONCRETO ESTRUTURAL 14 CM - CLASSE B	M2	15,16	R\$	113,72	R\$	143,36	R\$	2.176,20
CDHU	11.05.040	ARGAMASSA GRAUTE	M3	2,28	R\$	436,29	R\$	550,00	R\$	1.252,35
CDHU	10.01.040	ARMADURA EM BARRA DE AÇO CA-50 (A OU B) FYK = 500 MPa	KG	52,15	R\$	9,98	R\$	12,43	R\$	772,55
CDHU	10.01.060	ARMADURA EM BARRA DE AÇO CA-60 (A OU B) FYK = 600 MPa	KG	22,09	R\$	10,21	R\$	12,87	R\$	284,26
CDHU	11.03.090	CONCRETO PREPARADO NO LOCAL, FCK = 20 MPa	M3	1,28	R\$	536,54	R\$	676,37	R\$	864,40
CDHU	11.16.040	LANÇAMENTO E ADENSAMENTO DE CONCRETO OU MASSA EM FUNDAÇÃO	M3	0,20	R\$	172,38	R\$	217,31	R\$	43,02
CDHU	11.16.060	LANÇAMENTO E ADENSAMENTO DE CONCRETO OU MASSA EM ESTRUTURA	M3	1,08	R\$	119,07	R\$	150,10	R\$	162,10
CDHU	11.16.220	NIVELAMENTO DE PISO EM CONCRETO COM ACABADORA DE SUPERFÍCIE	M2	4,80	R\$	15,96	R\$	20,14	R\$	96,67
FDE	06.03.062	CO-28 CORRIMÃO DUPLO COM MONTANTE VERTICAL AÇO INOX FORNECIDO E INSTALADO	m	6,30	R\$	843,61	R\$	1.063,47	R\$	6.899,86
CDHU	30.06.010	PLACA PARA SINALIZAÇÃO TÁTIL (INÍCIO OU FINAL) EM BRAILE PARA CORRIMÃO	UN	4,00	R\$	11,85	R\$	14,58	R\$	58,92
	12.7	RAMPA DE ACESSIBILIDADE								
CDHU	06.01.020	DEMOIÇÃO MANUAL DE CONCRETO SIMPLES	M2	1,03	R\$	224,84	R\$	282,44	R\$	203,21
CDHU	06.02.020	ESCAVAÇÃO MANUAL EM SOLO DE 1ª E 2ª CATEGORIA EM VALA OU CAVA ATÉ 1,5 M	M3	1,82	R\$	61,30	R\$	77,30	R\$	140,67
CDHU	12.01.021	BROCA EM CONCRETO ARMADO DIÂMETRO DE 26 CM - COMPLETA	M	20,00	R\$	66,30	R\$	83,05	R\$	1.073,00
CDHU	09.01.020	FORMA EM MADEIRA COMUM PARA FUNDAÇÃO	M2	14,20	R\$	103,03	R\$	130,04	R\$	1.054,76
CDHU	10.01.040	ARMADURA EM BARRA DE AÇO CA-50 (A OU B) FYK = 500 MPa	KG	40,85	R\$	9,98	R\$	12,43	R\$	507,79
CDHU	10.01.060	ARMADURA EM BARRA DE AÇO CA-60 (A OU B) FYK = 600 MPa	KG	14,52	R\$	10,21	R\$	12,87	R\$	186,84
CDHU	11.03.090	CONCRETO PREPARADO NO LOCAL, FCK = 20 MPa	M3	0,71	R\$	536,54	R\$	676,37	R\$	469,13
CDHU	11.16.040	LANÇAMENTO E ADENSAMENTO DE CONCRETO OU MASSA EM FUNDAÇÃO	M3	0,71	R\$	172,38	R\$	217,31	R\$	154,26
CDHU	14.11.221	ALVENARIA DE BLOCO DE CONCRETO ESTRUTURAL 14 CM - CLASSE B	M2	9,67	R\$	113,72	R\$	143,36	R\$	1.366,29
CDHU	11.05.040	ARGAMASSA GRAUTE	M3	1,45	R\$	436,29	R\$	550,00	R\$	797,77
CDHU	11.18.040	LASTRO DE PEDRA BRITADA	M2	1,52	R\$	218,14	R\$	274,99	R\$	416,93
CDHU	17.05.070	PISO COM REQUADRO EM CONCRETO SIMPLES COM CONTROLE DE FCK=20 MPa	M2	2,53	R\$	994,77	R\$	1.254,03	R\$	3.166,93
FDE	06.03.062	CO-28 CORRIMÃO DUPLO COM MONTANTE VERTICAL AÇO INOX FORNECIDO E INSTALADO	m	31,42	R\$	843,61	R\$	1.063,47	R\$	33.414,22
CDHU	30.06.010	PLACA PARA SINALIZAÇÃO TÁTIL (INÍCIO OU FINAL) EM BRAILE PARA CORRIMÃO	UN	8,00	R\$	11,85	R\$	14,58	R\$	119,84
CDHU	24.06.030	GUARDA-CORPO COM VIDRO DE 8 MM, EM TUBO DE AÇO GALVANIZADO, DIÂMETRO 1 1/2"	M	31,42	R\$	961,76	R\$	1.212,41	R\$	38.003,92
	12.8	PANEL RIPADO								
CDHU	15.20.020	FORNIMENTO DE PEÇAS DIVERSAS PARA ESTRUTURA EM MADEIRA	M3	4,08	R\$	5.633,54	R\$	7.101,75	R\$	29.003,83
CDHU	33.12.011	ESMALTE À BASE DE ÁGUA EM MADEIRA, INCLUSIVE PREPARO	M2	116,44	R\$	49,29	R\$	62,05	R\$	7.225,10
CDHU	21.03.191	REVESTIMENTO EM PLACA DE ALUMÍNIO COMPOSTO "ACM", ESPESURA DE 4 MM E ACABAMENTO EM PVDF	M2	2,42	R\$	813,23	R\$	1.062,98	R\$	2.572,43
	13.	SERVIÇOS COMPLEMENTARES						SUBTOTAL	R\$	361.554,76
CDHU	27.04.060	BATE-MACA OU PROTETOR DE PAREDE CURVO EM PVC, COM AMORTECIMENTO A IMPACTO, ALTURA DE 200 MM	M	240,95	R\$	166,49	R\$	200,98	R\$	50.570,58
CDHU	25.02.060	PORTA/PORTINHA TIPO VENEZIANA DE ABRIR EM ALUMÍNIO, BOB MÉDIA	M2	5,00	R\$	876,42	R\$	1.104,53	R\$	5.524,15
FDE	06.03.020	EM-48 ESCADA DE MARINHEIRO C/GUARDA CORPO GALVANIZADA	m	8,50	R\$	1.505,35	R\$	1.902,72	R\$	10.173,12
CDHU	44.03.470	TORNEIRA DE PAREDE PARA TIA COM BICA MOVEL E AQUECIDA, EM LATÃO FUNDIDO CROMADO	UN	5,00	R\$	82,07	R\$	103,46	R\$	517,30
CDHU	44.02.062	TAMPONABANCA EM GRANITO, COM FRONTAL, ESPESURA DE 2 CM ACABAMENTO POLIDO	M2	10,00	R\$	1.027,39	R\$	1.295,15	R\$	12.951,50
							SUBTOTAL	R\$	85.736,65	
							TOTAL GERAL	R\$	3.899.682,11	

Dessa forma, com base no levantamento das intervenções necessárias e nos custos atualizados dos serviços e materiais envolvidos, a estimativa de preço para a contratação da empresa para Reforma e obras de acessibilidade no Pronto Atendimento e Unidade Básica de Saúde é de **R\$3.899.682,11 (Três milhões oitocentos e noventa e nove reais e onze centavos).**

Praça do Paço Municipal, nº 10 - Centro - CEP 11.950-000 - Cajati, SP
E-mail: obras@cajati.sp.gov.br - Telefone: (13) 3854-8660

Página 14 de 21

Assinado por 1 pessoa: JULIANA ANTUNES MUNIZ

Para verificar a validade das assinaturas, acesse <https://cajati.1doc.com.br/verificacao/451-367A-3286-79A9> e informe o código 451-367A-3286-79A9





PREFEITURA DO MUNICÍPIO DE CAJATI

Estado de São Paulo

www.cajati.sp.gov.br - compras@cajati.sp.gov.br

Divisão de Licitações e Contratos

(13) 3854-8700

compras@cajati.sp.gov.br



PREFEITURA MUNICIPAL DE CAJATI
ESTADO DE SÃO PAULO

SECRETARIA MUNICIPAL DE OBRAS E MOBILIDADE URBANA



7. DESCRIÇÃO DA SOLUÇÃO COMO UM TODO

A solução proposta consiste na execução da Reforma e obras de acessibilidade no Pronto Atendimento e Unidade Básica de Saúde, com o objetivo de corrigir as deficiências estruturais e funcionais identificadas, restabelecendo as condições adequadas de uso, segurança e conforto da edificação. As intervenções foram definidas a partir de vistorias técnicas e da análise das demandas operacionais da unidade, buscando atender às normas de segurança, acessibilidade e desempenho aplicáveis às edificações de saúde.

As ações previstas incluem a substituição da cobertura nas áreas onde há telhas de fibrocimento, a troca das calhas e complementos, a pintura geral interna e externa e a substituição das esquadrias danificadas, visando eliminar infiltrações, melhorar a iluminação e a ventilação natural e garantir maior durabilidade e salubridade aos ambientes. Serão realizados também a substituição dos pisos e revestimentos nas áreas da medicação, cozinha, refeitório, lavanderia e solários, adequando os espaços às exigências sanitárias e de manutenção.

A obra contemplará ainda a adequação dos drenos dos aparelhos de ar-condicionado, da drenagem pluvial e dos reservatórios de água, assegurando o correto escoamento e o abastecimento contínuo da unidade. Também está prevista a adequação completa da rede elétrica e lógica, com novo projeto elétrico, padrão de entrada, transformadores, iluminação e sistema de proteção contra descargas atmosféricas (SPDA), garantindo a segurança e a eficiência energética do prédio.

Complementarmente, será executada a regularização da pavimentação externa e a instalação de uma plataforma de acessibilidade, promovendo o livre acesso e a mobilidade de todos os usuários. A revitalização da fachada e da recepção proporcionará um ambiente mais acolhedor, moderno e funcional, em consonância com as diretrizes de humanização do Sistema Único de Saúde (SUS) e com o papel social do Pronto Atendimento como porta de entrada para os serviços de urgência e emergência do município.

Praça do Paço Municipal, nº 10 - Centro - CEP 11.950-000 - Cajati, SP
E-mail: obras@cajati.sp.gov.br - Telefone: (13) 3854-8660

Página 15 de 21

Assinado por 1 pessoa: JULIANA ANTUNES MUNIZ
Para verificar a validade das assinaturas, acesse <https://cajati.1doc.com.br/verificacao/4D51-967A-3286-79A9> e informe o código 4D51-967A-3286-79A9





PREFEITURA DO MUNICÍPIO DE CAJATI

Estado de São Paulo

www.cajati.sp.gov.br - compras@cajati.sp.gov.br

Divisão de Licitações e Contratos

(13) 3854-8700

compras@cajati.sp.gov.br



PREFEITURA MUNICIPAL DE CAJATI
ESTADO DE SÃO PAULO



SECRETARIA MUNICIPAL DE OBRAS E MOBILIDADE URBANA

Todas as ações serão realizadas de forma planejada e integrada, com cronograma compatível e estratégias para minimizar os impactos sobre o funcionamento da unidade durante a execução das obras. A solução adotada busca garantir a continuidade dos serviços, a valorização do espaço público e a melhoria efetiva das condições de atendimento à população, representando um investimento essencial na qualidade da infraestrutura da saúde municipal local.

8. JUSTIFICATIVA PARA PARCELAMENTO

O objeto da contratação em questão apresenta serviços similares e com relação direta entre si, não sendo recomendado o parcelamento em lotes.

9. DEMONSTRAÇÃO DOS RESULTADOS PRETENDIDOS

A Reforma e obras de acessibilidade no Pronto Atendimento e Unidade Básica de Saúde tem como propósito restabelecer plenamente as condições estruturais e funcionais da unidade, garantindo um ambiente seguro, eficiente e adequado para o atendimento de urgência e emergência prestado à população de Cajati.

Com a execução dos serviços previstos, as unidades passarão a oferecer melhores condições de conforto, acessibilidade e salubridade, tanto para os usuários quanto para os profissionais de saúde. A substituição da cobertura nas áreas de fibrocimento, a renovação dos pisos, revestimentos e esquadrias, a pintura geral e as adequações das redes elétrica, lógica, hidráulica e pluvial permitirão eliminar problemas recorrentes, como infiltrações, desgaste de materiais e falhas na rede elétrica, aumentando a durabilidade, a segurança e a eficiência das instalações.

A modernização também proporcionará maior eficiência operacional, melhoria no fluxo interno e valorização do espaço público, reforçando o caráter acolhedor e humanizado do atendimento. Espera-se, com isso, reduzir custos de manutenção corretiva, otimizar o uso dos recursos públicos e elevar a qualidade dos serviços prestados à população.

Em síntese, a intervenção representa um investimento direto na melhoria da infraestrutura da saúde municipal, promovendo resultados concretos em segurança,

Praça do Paço Municipal, nº 10 - Centro - CEP 11.950-000 - Cajati, SP
E-mail: obras@cajati.sp.gov.br - Telefone: (13) 3854-8660

Página 16 de 21

Assinado por 1 pessoa: JULIANA ANTUNES MUNIZ
Para verificar a validade das assinaturas, acesse <https://cajati.1doc.com.br/verificacao/4D51-867A-3286-79A9> e informe o código 4D51-867A-3286-79A9





PREFEITURA DO MUNICÍPIO DE CAJATI

Estado de São Paulo

www.cajati.sp.gov.br - compras@cajati.sp.gov.br

Divisão de Licitações e Contratos

(13) 3854-8700

compras@cajati.sp.gov.br



PREFEITURA MUNICIPAL DE CAJATI
ESTADO DE SÃO PAULO



SECRETARIA MUNICIPAL DE OBRAS E MOBILIDADE URBANA

funcionalidade e bem-estar, em conformidade com os princípios de eficiência e qualidade que norteiam o Sistema Único de Saúde (SUS).

10. PROVIDÊNCIAS PRÉVIAS AO CONTRATO

Visando a correta execução do contrato, a administração deverá executar minimamente as seguintes ações antes de contratação:

- Definição do programa de necessidades, elencando as ações de projeto e obra a serem realizados;
- Elaboração do Projeto Básico e executivo, contendo o conjunto de elementos necessários e suficientes, com nível de precisão adequado para definir e dimensionar a obra ou o serviço, ou o complexo de obras ou de serviços objeto da licitação, elaborado com base nas indicações dos estudos técnicos preliminares, que assegure a viabilidade técnica e o adequado tratamento do impacto ambiental do empreendimento e que possibilite a avaliação do custo da obra e a definição dos métodos e do prazo de execução;
- Como se trata de obra de engenharia, não é necessário a elaboração o Termo de Referência;
- Elaboração do Edital de Licitação;

Para o processamento da Concorrência Eletrônica e execução do contrato caberá a CONTRATANTE:

- a) fornecer as informações técnicas, por meio do Projeto Básico e Executivo e seus anexos, acerca da execução do objeto.
- b) quanto a realização do contrato, exigir o cumprimento de todas as obrigações assumidas pela CONTRATADA, de acordo com as cláusulas contratuais e nos termos da proposta apresentada.
- c) Deverá a CONTRATANTE acompanhar e fiscalizar os serviços, por servidor ou comissão especialmente designada.

Praça do Paço Municipal, nº 10 - Centro - CEP 11.950-000 - Cajati, SP
E-mail: obras@cajati.sp.gov.br - Telefone: (13) 3854-8660

Página 17 de 21

Assinado por 1 pessoa: JULIANA ANTUNES MUNIZ
Para verificar a validade das assinaturas, acesse <https://cajati.1doc.com.br/verificacao/4D51-867A-3286-79A9> e informe o código 4D51-867A-3286-79A9





PREFEITURA DO MUNICÍPIO DE CAJATI

Estado de São Paulo

www.cajati.sp.gov.br - compras@cajati.sp.gov.br

Divisão de Licitações e Contratos

(13) 3854-8700

compras@cajati.sp.gov.br



PREFEITURA MUNICIPAL DE CAJATI
ESTADO DE SÃO PAULO



SECRETARIA MUNICIPAL DE OBRAS E MOBILIDADE URBANA

d) constatadas irregularidades deverão notificar a CONTRATADA por escrito acerca das eventuais ocorrências.

No processo licitatório deverá a licitante observar as regras estabelecidas pela Lei nº 14.133 de 2021 acerca da participação no procedimento, as diretrizes quanto a execução de obras e serviços de engenharia, bem como obedecer às normas correlatas relacionadas ao objeto da contratação, além de:

- a) aquela que se consagrar vencedora deverá executar o contrato conforme as especificações contidas no Termo de Referência e seus anexos, assim como seguir os termos de sua proposta.
- b) Comunicar ao Fiscal do contrato qualquer ocorrência irregular que se verifique no local dos serviços.
- c) prestar esclarecimentos ou informação quando solicitado pela CONTRATANTE.

11. CONTRATAÇÕES CORRELATAS/INTERDEPENDENTES

Inicialmente, não existem em andamento contratações correlatas ou interdependentes que venham a interferir ou merecer maiores cuidados no planejamento da futura contratação.

12. IMPACTOS AMBIENTAIS

O art. 45 da Lei nº 14.133/21 estabelece que as obras e serviços de engenharia devem observar, de maneira especial, as normas relacionadas à disposição ambientalmente adequada dos resíduos sólidos originados pelas obras CONTRATADAS, bem como à mitigação por condicionantes e compensação ambiental. Além disso, devem priorizar o uso de produtos, equipamentos e serviços que comprovadamente contribuam para a redução do consumo de energia e recursos naturais. A avaliação de impacto de vizinhança, a proteção do patrimônio histórico, cultural, arqueológico e imaterial, incluindo a avaliação do impacto direto ou indireto causado pelas obras CONTRATADAS, também são considerações essenciais.

Praça do Paço Municipal, nº 10 - Centro - CEP 11.950-000 - Cajati, SP
E-mail: obras@cajati.sp.gov.br - Telefone: (13) 3854-8660

Página 18 de 21

Assinado por 1 pessoa: JULIANA ANTUNES MUNIZ
Para verificar a validade das assinaturas, acesse <https://cajati.1doc.com.br/verificacao/4D51-867A-3286-79A9> e informe o código 4D51-867A-3286-79A9





PREFEITURA DO MUNICÍPIO DE CAJATI

Estado de São Paulo

www.cajati.sp.gov.br - compras@cajati.sp.gov.br

Divisão de Licitações e Contratos

(13) 3854-8700

compras@cajati.sp.gov.br



PREFEITURA MUNICIPAL DE CAJATI
ESTADO DE SÃO PAULO



SECRETARIA MUNICIPAL DE OBRAS E MOBILIDADE URBANA

A Resolução CONAMA nº 307/2002, define resíduos da construção civil como aqueles provenientes de construções, reformas, reparos e demolições de obras de construção civil, e os resultantes da preparação e da escavação de terrenos.

Sob o aspecto normativo, a contratação proposta nesta Concorrência Eletrônica é classificada como obra de engenharia, resultando diretamente na geração de resíduos de construção civil. Diante disso, espera-se que a futura CONTRATADA adote medidas para reduzir a produção de resíduos, providenciando uma destinação apropriada para aqueles inevitavelmente gerados, com o objetivo de mitigar possíveis impactos ambientais.

Portanto, na execução da obra deverá a CONTRATANTE e a CONTRATADA a observância das normas de proteção ambiental, cabendo a primeira fiscalização quanto ao estrito cumprimento da legislação e a segunda o respeito às leis ambientais na consecução da obra.

13. VIABILIDADE DA CONTRATAÇÃO

Com base na justificativa e nas especificações técnicas constantes neste Estudo Técnico Preliminar e seus anexos, além das justificativas técnicas dos resultados pretendidos e elencando todas as necessidades expressas neste estudo, declaramos que a contratação é viável, atendendo aos padrões e preços de mercado.

Na assinatura do contrato, a CONTRATANTE deverá apresentar garantia contratual, nos termos do art. 98 da Lei 14.133/2021, bem como apresentar a devida ART/RRT quitada junto ao conselho de classe.

14. MAPEAMENTO DE RISCOS

O mapeamento de riscos permite a identificação, avaliação e gerenciamento dos riscos que possam comprometer o sucesso da contratação e da gestão contratual. Para cada risco identificado, define-se: a probabilidade de ocorrência dos eventos, os possíveis danos potenciais, possíveis danos potenciais, possíveis ações preventivas e contingências, bem como a identificação de responsáveis por ação. Após a identificação e classificação, deve-se executar uma análise qualitativa e quantitativa

Praça do Paço Municipal, nº 10 - Centro - CEP 11.950-000 - Cajati, SP
E-mail: obras@cajati.sp.gov.br - Telefone: (13) 3854-8660

Página 19 de 21

Assinado por 1 pessoa: JULIANA ANTUNES MUNIZ
Para verificar a validade das assinaturas, acesse <https://cajati.1doc.com.br/verificacao/4D51-967A-3286-79A9> e informe o código 4D51-967A-3286-79A9





PREFEITURA DO MUNICÍPIO DE CAJATI

Estado de São Paulo

www.cajati.sp.gov.br - compras@cajati.sp.gov.br

Divisão de Licitações e Contratos

(13) 3854-8700

compras@cajati.sp.gov.br



PREFEITURA MUNICIPAL DE CAJATI
ESTADO DE SÃO PAULO

SECRETARIA MUNICIPAL DE OBRAS E MOBILIDADE URBANA



dos riscos. A análise quantitativa dos riscos, consiste na classificação conforme a relação entre a probabilidade e o impacto. Tal classificação resultará no nível do risco e direcionará as ações relacionadas aos riscos durante a fase de planejamento e gestão do contrato. A tabela a seguir apresenta uma síntese dos riscos de planejamento e de gestão dos serviços identificados e classificados neste documento.

RISCO	PROBABILIDADE	IMPACTO
Questionamentos excessivos no certame	Baixa	Baixa
Licitação deserta	Baixa	Médio
Contratada se recusar a assinar o contrato	Baixa	Alto
Incapacidade da empresa vencedora executar o contrato	Baixa	Alto
Falência da empresa vencedora	Baixa	Alto
Fornecimento de materiais e equipamentos sem qualidade	Média	Alto

Tendo em vista que o mapeamento de riscos descreverá e avaliará as ameaças que possam vir a comprometer o sucesso e objetivo da contratação, bem como definir de que forma devem ser tratadas, ela permeará todo processo de Contratação.

RISCOS DO PROCESSO DE CONTRATAÇÃO E DA EXECUÇÃO

RISCO 01	Questionamentos excessivos no certame
Probabilidade	Baixa
Impacto	Baixo
Dano	Legitimidade do certame colocado em questão
Ação Preventiva	Definir as regras gerais da contratação de forma clara no Edital e em seus anexos, atentar a legislação vigente no tocante a exigência de marcas, modelos e requisitos excludentes; Realizar consulta pública para validar o modelo de contratação.
Ação de Contingência	Republicação do Edital com correção dos itens alvos de impugnação.
RISCO 02	Licitação Deserta
Probabilidade	Baixa
Impacto	Médio
Dano	Não realizar a licitação tendo que republicar o edital e abrir novo prazo para a realização do certame.
Ação Preventiva	Encaminhar termo de referência durante a fase de cotação de preços para a maior quantidade de possíveis interessados em participar da licitação; Distribuir o quantitativo de serviços existentes em lotes que sejam atrativos.
Ação de Contingência	Republicação do edital observando requisitos que poderiam ter provocado a desistência de possíveis empresas interessadas.
RISCO 03	Contratada se recusar a assinar o contrato
Probabilidade	Baixa
Impacto	Alto
Dano	Não concluir a licitação tendo que republicar o edital e abrir novo prazo para a realização do certame.
Ação Preventiva	Definir punição no edital para empresa adjudicada que não assinar o contrato dentro do prazo estipulado.
Ação de Contingência	Adjudicar novo vencedor ou promover nova contratação.
RISCO 04	Incapacidade da empresa vencedora executar o contrato
Probabilidade	Baixa

Praça do Paço Municipal, nº 10 - Centro - CEP 11.950-000 - Cajati, SP
E-mail: obras@cajati.sp.gov.br - Telefone: (13) 3854-8660

Página 20 de 21

Assinado por 1 pessoa: JULIANA ANTUNES MUNIZ

Para verificar a validade das assinaturas, acesse <https://cajati.1doc.com.br/verificacao/451-867A-3286-79A9> e informe o código 4D51-867A-3286-79A9





PREFEITURA DO MUNICÍPIO DE CAJATI

Estado de São Paulo

www.cajati.sp.gov.br - compras@cajati.sp.gov.br

Divisão de Licitações e Contratos

(13) 3854-8700

compras@cajati.sp.gov.br



PREFEITURA MUNICIPAL DE CAJATI

ESTADO DE SÃO PAULO

SECRETARIA MUNICIPAL DE OBRAS E MOBILIDADE URBANA



Impacto	Alto
Dano	Atraso nos serviços
Ação Preventiva	Sanções e os requisitos de qualidade que sejam condizentes com a importância dos serviços a serem prestados; Colocar regra no edital que, em caso de inexecução parcial ou total do contrato, a segunda colocada poderá ser habilitada; Exigir documentação comprovatória que a licitante já prestou serviços semelhantes, ao menos 50%; Exigir o nível máximo de garantia contratual permitido em lei com vistas a assegurar o compromisso da empresa na prestação adequada dos serviços.
Ação de Contingência	Acompanhar com rigor o IMR, mecanismo que define, em bases compreensíveis, tangíveis, objetivamente observáveis e comprováveis, os níveis esperados de qualidade da prestação do serviço e respectivas adequações de pagamento; Gestão / Fiscalização do contrato com aplicação de sanções previstas quando ocorrer alguma falha contratual e, em último caso, cancelar contrato e adjudicar novo fornecedor ou promover nova contratação.
RISCO 05	Falência da Empresa Vencedora
Probabilidade	Baixa
Impacto	Alto
Dano	Atraso nos serviços
Ação Preventiva	Exigir requisitos habilitatórios relativos a qualificação a qualificação econômica – financeira; Exigir garantia contratual conforme Art. 99 e 102 da Lei 14.133/2022.
Ação de Contingência	Adjudicar novo fornecedor ou promover nova contratação.
RISCO 06	Fornecimento de materiais sem qualidade
Probabilidade	Média
Impacto	Alto
Dano	Prejuízos financeiros e risco a qualidade dos materiais disponibilizados aos colaboradores.
Ação Preventiva	Exigência de prova gráfica e controle prévio a utilização de produtos.
Ação de Contingência	Devolução de materiais de baixa qualidade e aplicações de sanções.

Cajati, 11 de novembro de 2025

Juliana Antunes Muniz
Técnica em Edificações
Divisão de Engenharia e Aprovação de Projetos

Praça do Paço Municipal, nº 10 – Centro – CEP 11.950-000 – Cajati, SP
E-mail: obras@cajati.sp.gov.br – Telefone: (13) 3854-8660

Página 21 de 21

Assinado por 1 pessoa: JULIANA ANTUNES MUNIZ

Para verificar a validade das assinaturas, acesse <https://cajati.1doc.com.br/verificacao/4D51-867A-3286-79A9> e informe o código 4D51-867A-3286-79A9





PREFEITURA DO MUNICÍPIO DE CAJATI

Estado de São Paulo

www.cajati.sp.gov.br - compras@cajati.sp.gov.br

Divisão de Licitações e Contratos

(13) 3854-8700

compras@cajati.sp.gov.br



VERIFICAÇÃO DAS ASSINATURAS



Código para verificação: 4D51-867A-3286-79A9

Este documento foi assinado digitalmente pelos seguintes signatários nas datas indicadas:



JULIANA ANTUNES MUNIZ (CPF 353.XXX.XXX-47) em 14/11/2025 16:57:38 GMT-03:00

Papel: Parte

Emitido por: Sub-Autoridade Certificadora 1Doc (Assinatura 1Doc)

Para verificar a validade das assinaturas, acesse a Central de Verificação por meio do link:

<https://cajati.1doc.com.br/verificacao/4D51-867A-3286-79A9>





VERIFICAÇÃO DAS ASSINATURAS



Código para verificação: 985D-8154-1B08-F027

Este documento foi assinado digitalmente pelos seguintes signatários nas datas indicadas:



JAILTON PEREIRA DOS SANTOS (CPF 251.XXX.XXX-03) em 24/11/2025 15:30:38 GMT-03:00

Papel: Parte

Emitido por: Sub-Autoridade Certificadora 1Doc (Assinatura 1Doc)



GABRIEL ORBELI FRANÇA (CPF 456.XXX.XXX-73) em 24/11/2025 15:45:29 GMT-03:00

Papel: Parte

Emitido por: Sub-Autoridade Certificadora 1Doc (Assinatura 1Doc)



THAIS NOVAES RIBEIRO (CPF 411.XXX.XXX-90) em 24/11/2025 15:48:07 GMT-03:00

Papel: Parte

Emitido por: Sub-Autoridade Certificadora 1Doc (Assinatura 1Doc)



LUIZ HENRIQUE KOGA (CPF 087.XXX.XXX-13) em 24/11/2025 15:56:35 GMT-03:00

Papel: Parte

Emitido por: Sub-Autoridade Certificadora 1Doc (Assinatura 1Doc)

Para verificar a validade das assinaturas, acesse a Central de Verificação por meio do link:

<https://cajati.1doc.com.br/verificacao/985D-8154-1B08-F027>